SANPAOLO IMI BANK
Depozit la termen
între 12 şi 36 de luni
Cu plata dobânzii lunar
18% p.a. - DOBÂNDĂ ÎN PRIMA LUNĂ
Informatii suplimentare
ARAD, B-dul Revolutiei nr. 88
TELEFON : 284.888 ; FAX : 285.202

ADEVĂRUL

Cotidian independent Arad

ARIS S.A.
Partenerul întreprinzătorilor care se respectă
s.c. ARIS s.a. Arad
Calea Victoriei 33-35
Fax: 250.675
Tel: 256.488 257.337

Anul XVI, nr. 4177 | 16 pagini | JOI, 1 APRILIE 2004 | 6.000 lei | Publicaţie auditată de BRAT | Tiraj mediu zilnic vândut: 28 134
adevarul@arad.ro; adv.pub@arad.ro http://adevarul.arad.ro

Intoleranţă moale

Doru Sava

Nu s-ar putea spune că săptămâna nu a început bine. De luni România a intrat oficial în NATO. Prezent la ceremonia de pe peluza Casei Albe, premierul Năstase a remarcat îmbujorat de entuziasm. „Cred că niciodată nu m-am simţit mai bine în aceşti ani, de când fac politică". Aceeaşi bucurie şi la Bucureşti: investiţii străine considerabile, baze militare americane, ambele însemnând locuri de muncă, certitudinea că suntem apăraţi de articolul 5 din tratatul de la Washington. Şi peste toate faptul că tricolorul va fi înălţat vineri la sediul NATO din Bruxelles va reprezenta şi un punct de susţinere în procesul de aderare la UE. Nu-i puţin lucru deşi nu suficient. Oricum, primul câştig al aderării la NATO îl vom culege vineri când vom sta acasă să sărbătorim. Dacă Washington-ul are motive de satisfacţie la fel are şi Bruxelles-ul. Comentând duşul rece administrat de Parlamentul European administraţiei de la Bucureşti, Verheugen spunea „Aceasta (rezoluţia PE) i-a permis cu adevărat premierului Năstase să facă unele lucruri pe care nu le putuse face înainte, de exemplu să-l demită pe ministrul justiţiei să numească un nou ministru care doreşte reforma judiciară". Dovedind încă o dată că ştie ce vorbeşte comisarul a declarat agenţiei Reuters: „Cred că focurile de avertisment i-au permis premierului să intensifice lupta contra corupţiei şi să-i includă pe baronii din propriul partid în cazul că aceştia au legătură cu criminalitatea economică şi corupţia". Toamna baronilor începută o dată cu primăvara social-democrată este fără îndoială o iniţiativă politică curajoasă. În 2004 care vorba premierului poate fi „un an mai extravagant, mai dinamic", tinichelele reprezentate de aceste legende vii ale partidului pot reprezenta un handicap serios pentru un PSD dornic de a-şi schimba imaginea.

(Continuare în pagina 6)

Scandal la Castelul Regal din Săvârşin

● Tiberiu Dekany va fi noul administrator

Foto: Ştefan Matyas

Castelul Regal din Săvârşin a fost, în urmă cu o lună de zile, scena unui incident care a făcut înconjurul satului. Eroii „poveştii" sunt **Traian Hanaş**, (fost) administrator al Castelului, şi **Mariana Bucovanu**, administrator al SC Domeniul Regal Săvârşin SRL. Traian Hanaş, subordonat al bucureştencei Bucovanu, susţine că în seara zilei de 22 februarie, la orele 23,00, a fost chemat de şefa sa pentru a face un decont contabil. **„Dar se pare că motivul nu era acesta, ci cămara cu alimente unde se găseau butoaiele cu ţuică, cămară care era încuiată. Iar ei îi trebuia cheia. I-am spus că la ora asta nu se deschide cămara, ceea ce a enervat-o în mod deosebit pe d-na Bucovanu"** - povesteşte Traian Hanaş.

Diana Duţu

(Continuare în pagina 7)

GEMO IMPEX www.gemo.ro
Sisteme
• Climatizare
• Frigorifice
310092 Arad,
Str. M.Kogălniceanu 31
tel/fax: 0257 214 252
gemo@rdslink.ro
VIITORUL NE APARTINE

Polaris M Holding va continua să facă Aradul mai curat

● Autoutilitarele - monitorizate prin sistem GPS
● Cheltuielile cu transportul şi colectarea gunoaielor se vor reduce simţitor
● Firma constănţeană va prelua, de asemenea, colectarea şi transportarea gunoiului menajer

Pag.3

Foto: M. Szego

În exclusivitate pentru „Adevărul"

Aradul are suficiente spitale

opinează ministrul Sănătăţii, Ovidiu Brânzan

– Domnule ministru, când vor beneficia românii de servicii medicale pe măsura banilor pe care îi plătesc la fondul asigurărilor de sănătate?

– Să ştiţi că românii beneficiază, la ora actuală, de servicii pe măsura banilor pe care îi achită la fondul asigurărilor de sănătate. Din păcate, aceşti bani sunt în proporţie cu tot ce se întâmplă în economia românească. Serviciile de sănătate din România se vor dezvolta pe măsură ce economia românească se va dezvolta. La ora actuală, produsul intern brut în România este cam de zece ori mai mic decât în statele europene.

Diana Duţu

(Continuare în pagina 7)

File din rezistenţa anticomunistă

Confruntarea sângeroasă de la moara lui Sighertu din Iosăşel

Premisele

Este bine cunoscut şi demonstrat de altfel de către isorici că regimul comunist a fost adus în România de tancurile sovietice. Ideologia marxist-leninistă era o plantă rară pe solul românesc pentru că tot ce venea din răsărit aducea aminte de crivăţul iernii. Tendinţele expansioniste ale puternicului vecin de la est, ocupaţia unor teritorii româneşti (Bucovina şi Basarabia), veştile despre crimele şi abuzurile ce s-au petrecut acolo şi despre răsturnarea ordinii sociale fireşti nu erau de natură să trezească simpatie în rândul populaţiei româneşti chiar dacă din august '44 am ajuns să luptăm alături de armatele ruseşti împotriva ungurilor şi nemţilor.

Românii, mult mai mult decât alţii, s-au opus încă de la început tendinţelor de comunizare ei, în majoritate mici proprietari de terenuri, neputând accepta colectivismul proclamat de puterea protectoare.

Ioan Tuleu

(Continuare în pagina 6)

Old gallery SHOPPING CENTER
SPATII COMERCIALE DE INCHIRIAT
ARAD, STR. CICIO POP NR. 19 TEL: 280294; 0721.269.706
Old gallery SHOPPING CENTER (c. 703/2003)

Meditația zilei

„În război, ca și în politică, momentul pierdut nu se mai întoarce"
(Napoleon Bonaparte)

Calendar

Joi, 1 aprilie

Astăzi, Soarele răsare la ora 6 și 56 minut și apune la ora 19 și 43 de minute. Au trecut 91 de zile din acest an. Au mai rămas 275 de zile până în 2005.

Praznicul zilei: Biserica ortodoxă: Cuv. Maria Egipteanca, Cuv. Macarie Mărturisitorul; **Biserica greco-catolică:** Maria Egipteanca, Macarie, Gherontie; **Biserica romano-catolică**: Hugo

A venit barza!

La Arad: Groza Florin-Daniel

Vernisaj

Uniunea Artiștilor Plastici - filiala Arad, împreună cu Asociația Relațiilor Culturale Oroshaza din Ungaria, organizează **vernisajul expoziției artiștilor plastici din județul Bekes**. Evenimentul are loc mâine, 2 aprilie, de la ora 18, la Galeria Națională DELTA.

CINEMATOGRAFE

DACIA (tel. 255.576): Prizonierii timpului (SUA) 11; 13,30; 16; 18,30; 21

MUREȘUL (tel. 280.532): Cu duzina e mai ieftin (SUA) 10; 12; 14; 16; 18

ARTA (tel. 280.526): Medalionul (SUA-Canada-Anglia) 16; 18; 20

SALA MICĂ: Vinerea trăsnită (Ungaria) 15,30; 18,30

Adevărul vă ascultă

La telefonul dimineții, 280944, între orele 9,00-12,00

Aurelia Tolan este indignată de mizeria ce domnește în zona Casei Sindicatelor, respectiv Casa de Creație, unde activează și soțul său, sculptorul arădean **Ioan Tolan. „Există 6-7 pietre aparținând grupului statuar Kosuth, care, dacă s-ar împrăștia în parc, ar avea un rol decorativ deosebit, iar Salubritatea ar putea face curat pe locul unde sunt momentan amplasate. Nu mai vorbesc de murdăria ce rămâne în urma vânzătorilor din piața hobby, de care la fel nimeni nu se îngrijește. Toate acestea sub sloganul guvernamental România Curată..."** - au fost cuvintele cititoarei.

Se mai dau dividendele la Indagrara? Lazăr Viorel ne întreabă în numele mai multor locuitori ai orașului Ineu dacă firma Indagrara mai acordă bani micilor acționari. Nu de alta, dar de la data privatizării societății și până în ziua de astăzi nu s-au dat niciodată dividendele. Domnul **Mircea Ioja**, administrator de rețea marketing a societății ne-a lămurit: **„E adevărat că nu s-au dat bani micilor acționari, dar până acum nu a existat profitul care să permită acest lucru. La sfârșitul lunii aprilie, după încheierea bilanțului pe anul trecut, s-ar putea - totuși - să acordăm niște bani pentru 2003."**

Iarba verde de acasă. Doamna **Daniela Vașar** locuiește pe Calea Aurel Vlaicu, vizavi de benzinăria Shell, unde există un teren viran, care ar putea fi exploatat altfel de către autorități. Cititoarea propune amenajarea unui spațiu verde, sau a unui părculeț, de care zona respectivă duce cu adevărat lipsă.

Redactor de serviciu, C. Mnerie

La telefonul după amiezii 280944, între orele 15,00 și 18,00

Gheorghe Dehelean din cartierul Gai ne-a contactat la redacție pentru a sesiza Regia Drumurilor și Primăria Arad în ceea ce privește situația străzii Măgurele: „Este plină de gropi. Nu putem circula cu mașinile că tot timpul trebuie să le reparăm. L-am invita pe domnul primar Dorel Popa să vină la o plimbare cu mașina personală pe strada mai sus amintită, pentru a vedea în ce stare se află și, promitem, că îi vom achita noi contravaloarea cheltuielilor de reparații la mașină..."

Redactor de serviciu, A. O.

Meteo

Vremea va fi frumoasă și relativ caldă. Cerul va fi variabil, cu înnourări temporare spre sfârșitul intervalului. Vântul va sufla slab la moderat din sector nordic. Dimineața vor fi condiții de ceață în zonele joase.

Temp. max.: 15 la 18°C
Temp. min.: 3 la 6°C

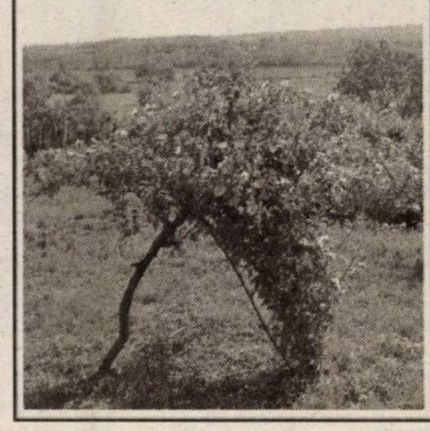

Comenzi taxi

- ALFA PLUS 949; 349.349
- TAXI ALFA 22.88.88; 25.25.26; 0723-200.301; 0745-50.60.70
- TAXI ARAD 244.244; 274.444; 0722-755.440
- DIESEL STAR 212.222; 0722-361.011; 0745-645.645
- FAVORIT 280.000; 281.111; 0740-083.333; 0742-409.992
- EUROPA 275.555; 0723-677.555; 0744-828.163
- VALI DIESEL 280.705; 280.100
- MIRCO MILI 230.530; 230.730; 0740-152.828; 0723-062.366
- DELMAR 229.220

CUR$UL VALUTAR

VALORI ÎNREGISTRATE IERI, 31 MARTIE 2004

Denumirea valutei	BNR	BCR		BRD		Banca Transilvania		Banca Românească		Banca Romexterra		Alpha Bank	
		C	V	C	V	C	V	C	V	C	V	C	V
Euro	40891	40400	40900	40550	41050	40100	40800	40475	40850	40400	41050	40500	41000
Dolar S.U.A.	33440	33000	33600	33000	33560	33000	33500	32962	33442	32950	33600	32900	33500
Forint	164	153	169	158	168	155	164	-	-	156	166	-	-

ADEVĂRUL
Cotidian independent Arad

Editor: S.C. ADEVĂRUL Arad S.R.L.
COD FISCAL R 1681938 ● COD SICOMEX 19.604 ● CERTIFICAT J 02/1886 / 31 X 1991 ● COD SIRUES 020956601 ● ISSN 1220 - 7489

Redacția și administrația: 310130 Arad, Bd. Revoluției nr. 81. Telefoane: SECRETARIAT - 281802, fax 280655, 280625; ADMINISTRAȚIE - CONTABILITATE - 281797; MICA PUBLICITATE - 210775; MAREA PUBLICITATE - 280904; CLUBUL PRESEI - 280989.

Consiliul de administrație: președinte - MIRCEA DORGOȘAN, telefon 281802, 280625; vicepreședinte - MIRCEA CONTRAȘ, telefon 280854; membri: LIZICA MIHUȚ, telefon 280070, ȘTEFAN TABUIA, telefon 280854, MIRCEA ȚÎȘCĂ, telefon 280904.

Colegiul de redacție: ȘTEFAN TABUIA (redactor-șef), telefon 280854; MARCEL CANCIU (șef secție foto), telefon 281701; ALEXANDRU CHEBELEU (șef secție sport), telefon 281701; GABRIELA GROZA (secretar general de redacție), telefon 280854; VASILE FILIP (șef secție cultură-învățământ-tineret), telefon 280003; IOAN IERCAN (șef secție politică), telefon 280943; TRISTAN MIHUȚA (șef secție probleme sociale - investigații), telefon 281855; DORU SAVA (șef secție economic), telefon 281738; NICOLAE OPREAN (șef secție actualități), telefon 280003; MIRCEA ȚÎȘCĂ (șef secție publicitate și difuzarea presei), telefon 280904; MIRCEA CONTRAȘ (vicepreședinte al consiliului de administrație), telefon 280854; MIRCEA DORGOȘAN (președinte al Consiliului de administrație), telefon 281802, 280625.

Tiparul executat la S.C. MEDIAGRAF S.A. ARAD, str. Feleacului F.N., telefon 250902, fax 250920

Adresa Internet http://adevarul.arad.ro

Horoscop

Joi, 1 aprilie 2004

Berbec (21.03-20.04). Sunteți deciși să avansați într-un timp record și să captați atenția unei persoane influente.

Taur (21.04-20.05). Nu ocoliți coaforul/frizerul. Aspectul fizic vă preocupă mai mult ca oricând, iar schimbarea vă este de bun augur.

Gemenii (21.05-20.06). Pentru siguranța dvs. fizică și financiară ar fi bine să nu intrați în conflict cu șefii și să acceptați unele sarcini mai dificile.

Rac (21.06.-22.07). Aveți șansa unor acțiuni concrete, favorizate de susținători puternici.

Leu (23.07-22.08). Amabilitatea și entuziasmul cu care participați la problemele altora vă atrag simpatia și încrederea celor din jur.

Fecioara (23.08-22.09). După-amiaza vă este favorabilă dacă doriți să vă ocupați de probleme casnice abandonate cu mult timp în urmă.

Balanța (23.09-22.10). Intenționați să plecați într-o călătorie în provincie, unde vă veți regăsi calmul.

Scorpion (23.10-21.11). Veți avea o mare surpriză dacă acceptați o invitație în care nu prea aveați încredere.

Săgetător (22.11-21.12). Dacă sunteți celibatari/celibatare sunteți cam nesiguri în ceea ce privește relația nouă pe care ați început-o.

Capricorn (22.12-19.01). Nu aveți motive de supărare astăzi. Imaginea dvs. este foarte bună.

Vărsător (20.01-20.02). Ambianță plăcută, eforturi recompensate de recunoaștere materială și spirituală.

Peștii (21.02-20.03). Vă puteți perfecționa sau vă puteți schimba orientarea profesională.

UTILITARE

PIEȚE, TÂRGURI

Astăzi, este zi de piață agroalimentară la Curtici, Sebiș, Bata, Cermei, Zădăreni, Ghioroc, Săvârșin, Secusigiu, Sântana, Târnova, Zăbrani, Zerind. Tot astăzi au loc târguri săptămânale la Curtici, Sebiș, Cermei, Săvârșin, Secusigiu, Zerind.

Mâine, vineri, se desfășoară târguri săptămânale la Ineu, Șepreuș, Șimand.

PRIMĂRIA MUNICIPIULUI

Program de relații cu publicul (camera 5) luni-miercuri-vineri între orele 8-12; marți-joi între orele 8-12; 15-17 - tel. 284.744, tel. centrală 281.850.

FARMACII DE SERVICIU

- Farmacia **REMEDIUM** Arad, B-dul Revoluției nr. 52-54. Program luni-vineri: 7,30-20,00; sâmbătă 8,00-14,00. Telefon 233.195. Eliberează medicamente compensate și gratuite.
- Farmacia **„ALEXANDRA"**, str. Tribunul Dobra, nr. 24 (stația tramvai Boul Roșu), tel. 282.062. Program luni-vineri: 7-22; sâmbăta: 8-18; duminica: 9-15. Eliberează medicamente compensate și gratuite
- Farmacia **„OMNIAFARM"**, Calea Aurel Vlaicu, Bl. Z28, cu program zilnic de la orele 8,00-22,00. Telefon 271.724. Eliberează rețete gratuite și compensate.
- Farmacia **JASMINE-PHARM**, P-ța Catedralei nr. 7A. Orar: 8-18, sâmbăta 8-14, duminica 9-13. Rețete compensate și gratuite, medicamente homeopate, alopate, fitoterapeutice și produse de uz stomatologic. Tel. 214.788.
- Farmacia **MELISSA** - medicamente alopate și homeopate. Onorăm și rețete gratuite și compensate. Tel. 219.588, Micălaca, str. Abrud nr. 80, bl. 219. Orar: luni-vineri 8-20, sâmbăta 9-16.

URGENȚE STOMATOLOGICE

Cabinetul de pe str. Crișan (în spate la Gionelli) are program non-stop. Telefon: 253794.

UROLOGIE

Cabinet urologie (în clădirea Policlinicii Municipale). Program zilnic, inclusiv sâmbăta, între orele 9-12, telefon 213036.

DISPENSAR VETERINAR

Dispensarul veterinar din Aradul Nou efectuează zilnic, orele 8-16 (sâmbăta 8-12 și duminica) examen trichineloscopic, vaccinări antirabice și sterilizări câini-pisici, însămânțări artificiale. Telefon 287.298

Dispensarul veterinar din Curtici: examen trichineloscopic, vaccinări, tratamente, consultații, la toate speciile de animale. Telefon 464.145

ÎNTRERUPERI CURENT

Joi, 1 aprilie: 9-14: Bd. Revoluției 83-95; **8,30-9,30** Asoc. Agricola Grădiște+riverani, Calea Zimandului, S. C. Romtrans; **11,30-12,30** S. C. Milefiori, Centura N-V - Ferma Avicola+riverani, S. C. Lukoil, RAAC-Pompe Calea Zimandului; **8,30-12,30** Calea Zimandului-S. C. Drăghici

În judeţ. 9-15: Cicir - parțial; Benești, Dezna, Moneasa, Donceni, Hălmagiu, Miniad, Ignești, Susani, Nădălbești, Neagra, Slatina de Criș, Iaz, Buhani; Rănușa

CITIRE APOMETRE

Joi, 1 aprilie: Calea Timișoarei, I. P. Pincio, I. Basarab, M. Tabacovici, Titan, G. Augustin, D. Coresi, Petalelor, Gutuilor, N. Horga, C. Pavelescu, Bobâlna, Macului, Posada, Ficusului, Piersicilor, Nalbei, Movilei, T. Mariș, Trifoiului, Mușcatei, Sunătoarei, Constituției, Coloniștilor, Luminii, Molidului, Bagdazar, Colțișor, Ogorului, Ștefan cel Mare, Stan Dragu, Guttenbrun, Arinului, Zimbrului, Castanilor, Popa Șapcă, Ana Ipătescu, Agricultorilor, Livezilor, Munteniei, Timișului

ADMINISTRAȚIA FINANȚELOR PUBLICE

Administrația Finanțelor Publice a municipiului Arad: Asistență contribuabili (impozitul pe venitul global) - telefon 280633, 280733, int. 198 (persoane fizice) și 125 (persoane juridice) între orele 8,00-12,00. Informații suplimentare la www.finantearad.ro

TELEFOANE DE URGENȚĂ

POMPIERI 981; 251.212

AMBULANȚĂ ARAD - 961 sau **251.313**

POLIȚIE: 955

Numărul de centrală telefonică al I. J. P. (Inspectoratul Județean de Poliție) Arad: 207.100.

S. C. DISTRIGAZ-NORD S. A. TÂRGU MUREȘ

Sucursala de Distribuție a Gazelor Naturale Arad, Dispeceratul permanent - telefon 218.928; 256.928

DERANJAMENTE CURENT ELECTRIC 235.991

INFORMAȚII CFR 231.777

S. C. SALUBRITATE S. A. ARAD

Dispecerat între orele 7,00 - 19,00, tel.: 280.873

PROTECȚIA CONSUMATORULUI

B-dul Revoluției, nr. 50. Telefon: 257049

DIRECȚIA DE SĂNĂTATE PUBLICĂ - serviciul de permanență: 254.438

GARDA FINANCIARĂ

B-dul Revoluției nr. 79, telefon: 280971

INSPECTORATUL TERITORIAL DE MUNCĂ ARAD

Str. Episcopiei nr. 11-13, tel.: 211762, 211862, 257251

AGENȚIA JUDEȚEANĂ PENTRU OCUPAREA FORȚEI DE MUNCĂ

Str. Gheorghe Lazăr nr. 20, tel: 281998, 211791

POLIȚIA DE FRONTIERĂ: tel.: 959

Polaris M Holding va continua să facă Aradul mai curat

Săptămâna trecută, Primăria municipiului a organizat licitația pentru concesionarea serviciului de salubrizare, dezinfecție, dezinsecție și deratizare. Deși s-au înscris șapte firme, la data licitației doar patru au mai venit cu ofertele concrete, dintre care în runda finală au ajuns **S.C. Salubritate S.A. și Polaris M Holding.**

După mai bine de o săptămână de analize, studieri de documente și comparații între cele două oferte, viceprimarul **Emanoil Voicu** a anunțat ieri câștigătoarea contractului, în cadrul unei conferințe de presă. **Polaris M Holding** s-a distanțat la 30 de puncte față de cealaltă competitoare, astfel că, pe lângă măturatul străzilor, firma constănțeană va prelua și **colectarea și transportarea gunoiului menajer.**

În evaluarea ofertelor s-a ținut cont, în mare măsură, de respectarea normelor de protecție a mediului, având în vedere că respectivul contract se va derula pe o perioadă de opt ani, cu posibilitate de prelungire pe încă patru ani, adică destul de mult peste anul 2007 (posibila integrare în Uniunea Europeană). Toate acestea deoarece în perspectiva integrării vor apărea o serie de reglementări care vor duce la restricționarea unor servicii, care nu vor respecta normele de protecție a mediului.

„Efortul societății trebuie să fie unul substanțial, să vrea, dar mai ales să poată veni cu soluții pentru un Arad mai curat, și care să corespundă în totalitate normelor Uniunii Europene”, a precizat viceprimarul Voicu.

Atât Salubritatea cât și Polaris au calculat taxa de salubrizare la 22 de euro pe tonă, deși până în prezent au existat perioade în care s-a plătit tona de gunoi

și cu 60 de euro, ajungându-se la o medie anuală de 45 de euro. În condițiile actuale, cu noul cost, media pentru colectare și transportul gunoiului menajer scade sub 40 de euro.

În oferta înaintată primăriei, Salubritatea a declarat că nu mai face nici o investiție, deși doar două mașini corespund cerințelor, în timp ce Polaris M Holding are un parc impresionant de autoutilitare noi, cu un grad de compactare foarte ridicat. În ceea ce privește forma de control a activității proprii, Polaris va implementa sistemul de supraveghere prin GPS a mașinilor din dotare, sistem care funcționează cu rezultate deosebite și în Constanța. Un alt avantaj al societății câștigătoare este reprezentat de deținerea standardelor ISO 9001 și ISO 4000 (care atestă standardul european în activitatea de salubrizare).

Împotriva fenomenului rampelor de gunoi neautorizate, Polaris va înființa un dispecerat cu program non-stop, iar trei echipaje de supraveghere și intervenție, dotate cu stații radio, aparate de fotografiat și telefoane mobile vor fi gata să se deplaseze la solicitările cetățenilor.

„În ceea ce privește costurile, dacă până acum Salubritatea solicita în medie șase miliarde de lei pe lună, prețul de transport și colectare a gunoiului menajer va fi, în medie, de cinci miliarde de lei. Acum este mult mai ușor de monitorizat gunoiul dus în deponeu, tocmai datorită investiției celor de la ASA care ne oferă o evidență foarte clară. Din rezultatele de până acum, maximum de gunoi transportat într-o lună, la deponeu, a fost de 4000 de tone, iar nivelul minim înregistrat a coborât până la 2.700 de tone”, a mai precizat Emanoil Voicu.

Trebuie menționat că o nouă licitație pentru salubrizare, care va stabili cine se va ocupa de măturatul manual și mecanic a străzilor, se va organiza în lunile care urmează. Modul de desfășurare a acestei licitații a fost votat în cadrul ședinței Consiliului Local Municipal, desfășurate recent.

Referitor la taxa de salubritate pe care o plătește populația, aceasta nu va suferi nici un fel de modificări, odată cu schimbarea operatorului.

Sorina Ambruș
Foto: Margareta Szegö

Deși mâine este zi liberă

Bursa generală a locurilor de muncă va avea loc

Așa cum era programat încă de la începutul anului, ziua de vineri, 2 aprilie, va fi una importantă pentru arădenii aflați în căutarea unui loc de muncă. Asta deoarece, este ziua în care Agenția Județeană pentru Ocuparea Forței de Muncă Arad organizează „Bursa generală a locurilor de muncă”, o excelentă oportunitate pentru angajatori și pentru cei care își caută de lucru deopotrivă de a-și face mai fericite apropiatele sărbători ale Paștelui.

Cu toate că ziua de mâine a fost declarată nelucrătoare de Guvernul României, principalul eveniment aflat pe agenda AJOFM-ului arădean în 2004, se va desfășura așa cum era programat inițial. Astfel, de la orele 9,00, sala Bingo, din Piața Gării, nr.11 va găzdui bursa și pe toți cei interesați să participe. Fiind o acțiune de o asemenea importanță, bursa se desfășoară în paralel și la filialele județene ale AJOFM, din orașele Sebiș, Lipova și Chișineu-Criș.

Agenții economici care doresc să participe la bursă pot să-și anunțe intenția în continuare, la sediul agenției de pe strada Gheorghe Lazăr, nr.20 sau chiar mâine dimineață, la sala Bingo. Până în prezent au fost contactați 337 agenți economici, dintre care 260 din Arad. Dintre aceștia și-au confirmat prezența 71, mai bine de jumătate, adică 41 din municipiu. A rezultat o ofertă de 659 locuri de muncă, nu mai puțin de 558 în Arad. Gama meseriilor este extrem de variată, sunt căutate atât persoane cu studii superioare cât și fără, în aceste condiții anunțându-se numeroase semnări de contracte.

Dacian Toduța

Concert de muzică creștină

Centrul Creștin Betleem Arad și Asociația Oamenilor de Afaceri și a Profesioniștilor Creștini vă invită la un extraordinar concert de muzică creștină, care va avea loc sâmbătă 3 aprilie 2004 orele 17,30, la Palatul Cultural din Arad.

Invitați: **„Cristos pentru România” Timișoara, „Chris” și „Grafic”.**

Intrarea este liberă.

În atenția disponibilizaților din Sănătate

Persoanele disponibilizate în cadrul reformei sanitare aplicată pe parcursul anului trecut pot fi reîncadrate în muncă. În acest sens, foștii salariați din sector trebuie să depună o cerere în acest sens la sediul Direcției de Sănătate Publică până în data de 10 aprilie a.c.

M.P.

A fost crimă!

Marți dimineață, pe strada Agricultorilor, din Arad, a fost găsită o femeie, care se zbătea între viață și moarte. A fost chemată de urgență Salvarea, care a transportat-o la Spitalul Județean Arad. Din păcate, femeia a decedat, la scurt timp. Avea pe corp numeroase leziuni, medicii legiști stabilind că a avut parte de o moarte violentă.

Polițiștii au demarat o anchetă amplă, reușind să-l identifice, în cursul zilei de ieri, pe **Gabriel Topor,** de 36 de ani, din Arad. Acesta, pe fondul consumului de alcool, a lovit-o cu pumnul pe Magdalena L., de 36 de ani, de asemenea din Arad, care a dat cu capul, în cădere, de beton. Ulterior, agresorul și-a târât victima în stradă, speriat, probabil, de repercusiunile gestului său. Nefericitul incident a avut loc în curtea unei societăți comerciale, unde Topor era paznic. Cercetările polițiștilor au condus la concluzia că Topor o cunoaștea destul de bine pe victimă, aceasta fiind o obișnuită a casei!

Eugenia Pantea

SC EXPERT SA

Lichidator al SC AGROCOMESO SA, anunță vânzarea conform Legii 64/1995 prin licitație publică deschisă, cu strigare a urmatoarelor active:

Activ **FABRICA DE LAPTE**, situat în Satu Nou, jud. Arad, compus din: fabrica de lapte cu urmatoarele obiective: linie tehnologică de prelucrare lapte, bazine de inox pt. stocare lapte, instalație frig pt. camera frig, grup răcire apă, stație alimentare cu apă; centrală termică, garaj cu sopron.

Vânzarea bunurilor se face în bloc. Prețul de pornire pentru activ este de **580.000.000 lei**. La prețul menționat se adaugă TVA.

Contravaloarea caietelor de sarcini este de **600.000 lei**. Garanția pentru înscriere la licitație este de 10% din valoarea de pornire a activului.

Activele pot fi vizitate la amplasamentele susmenționate, în fiecare zi lucrătoare, între orele 9-13.

Licitația va avea loc la data de 16.04.2004 ora 12.00 la sediul SC AGROCOMESO SA, Satu Nou, jud. Arad.

Licitația se va relua în data de 23.04.2004, ora 12.00, la prețul de 550.000.000 lei la care se adaugă TVA.

Caietele de sarcini pot fi achizitionate zilnic, la sediul SC EXPERT SA, Arad, str.D. Bolintineanu, nr. 5. Înscrierile, achiziționarea caietului de sarcini și achitarea garanției de înscriere la licitație se pot efectua până la data de 16.04.2004, ora licitației, respectiv 23.04.2004.

Relații la sediul SC AGROCOMESO SA Satu Nou, jud. Arad, dna.Szori Clara sau SC EXPERT SA, tel. 0257/259740, d-na Molnar Adriana, d-șoara Codilean Mariana. (c. a. 96/2004)

Înecat în apele Cigherului

În cursul lunii decembrie, **Pavel Ispas,** de 38 de ani, din satul Luguzău, comuna Șilindia, a dispărut de la domiciliu. Familia a anunțat Poliția, bărbatul fiind căutat necontenit, de trei luni încoace. Alaltăieri seară însă, un localnic a descoperit corpul neînsuflețit al unui bărbat, în râul Cigher, care curge în apropiere. Cetățeanul a anunțat imediat Poliția, care s-a deplasat la locul cu pricina și a constatat că este vorba de Pavel Ispas. De asemenea, s-a mai stabilit că nu sunt suspiciuni cu privire la decesul bărbatului. Acesta nu prezenta pe corp nici o urmă care să conducă la concluzia că ar fi fost agresat înainte de a cădea în apele Cigherului, unde s-a înecat. Pavel Ispas era căsătorit, avea un băiat de școală generală și se ocupa cu agricultura.

Eugenia Pantea

EXPERT SA Arad în calitate de lichidator al SC INDCOOP SA Arad vinde la licitația publică din data de **22.04.2004** ora 10,00 următoarele categorii de bunuri:

- mașini unelte (prese cu excentric de 25 TO, 40 TO și 100 TO, mașini de găurit G 13)
- mașini de tâmplărie (mașini de șlefuit, mașina de găurit multiplu, freza cu ax superior, circular pendul, mașina de copiat piese lemn HEMPELL, mașini de ascuțit scule)
- mașini de injectat mase plastice
- alte mijloace fixe (electrocompresoare, bancuri de lucru, planșete desen, birouri, scaune, dulapuri lemn și metalice, mașini de scris, mașini de cusut industriale, etc.).
- semifabricate tâmplărie picioare pt. seturi berărie (cca. 500 seturi)
- produse semifinite tâmplărie comode, banchete cu spătar
- diverse obiecte de inventar.

Prețurile sunt reduse cu 10% față de licitația anterioară.

Lista completă a bunurilor scoase la licitație este afișată la sediul SC INDCOOP SA din Arad, Calea Bodrogului, nr. 10. Relații suplimentare la tel. 0721-921.042 sau 0257-259.740. Licitația se va desfășura la sediul SC INDCOOP SA Arad. (c. a. 96/2004)

NOU

IMAR S.A. Arad

Vinde la prețuri promoționale

materii prime și materiale

specifice prelucrării lemnului și construcțiilor

- PAL ● PFL ● MDF ● placaj ● carton ondulat
- poliuretan de diferite grosimi și densități
- vată tapițerie ● tocătură poliuretan
- cepuri rotunde *și multe altele*

Vânzarea se face de la sediul S.C. IMAR S.A. Arad, intrarea de pe str. 6 Vânători.

Zilnic, de luni până vineri, între orele 8,00-16,00.

Telefon: 0257/256.490 interior 317. (4127506)

Cronica măruntă

● **Daniela Liptac,** de 27 de ani, din Pecica, este cercetată de polițiști în stare de libertate, pentru comiterea infracțiunii de furt. Femeia a fost prinsă în flagrant, în timp ce încerca să fure produse alimentare dintr-un magazin din localitate.

● În ultimul an, sesizările venite la Prefectură legate de activitatea primarilor din județ au crescut semnificativ. Pe locul întâi se situează municipiul Arad, urmat de Sântana, Sebiș, Păuliș, Gurahonț etc. Reprezentanții Prefecturii consideră că oamenii apelează la această instituție deoarece s-au săturat de atâtea sesizări și petiții adresate primarilor, care nu au soluționat nemulțumirile lor, edilii locali dând dovadă de multe ori de dezinteres și indolență.

● Polițiștii din cadrul Detașamentului pentru Intervenții Rapide au acționat, zilele acestea, în zonele stațiilor de carburanți, din municipiu, pentru a-i depista pe amatorii jocului ilegal de noroc „alba - neagra”. Au fost găsite, astfel, patru persoane, care au fost sancționate cu câte zece milioane de lei fiecare.

● Serviciul Social al Primăriei Municipiului a trimis la muncă 110 asistați sociali pentru sprijinirea lucrărilor de salubrizare stradală. La locul de muncă temporar nu s-au prezentat, însă, nici măcar jumătate, după cum reiese din raportul întocmit de S.C. Salubritate S.A. Doar 37 de persoane au găsit de cuviință să presteze muncă în folosul comunității, la măturatul străzilor, curățarea zonelor verzi de hârtii și resturi vegetale. Valoarea lucrărilor executate se ridică la 75 de milioane de lei.

● În perioada 4-14 aprilie se desfășoară la Arad proiectul de cooperare internațională al Liceului Teoretic „Vasile Goldiș” și al Colegiului Tehnic de Construcții și Protecția Mediului cu Fundația elvețiană Interyouth Geneva. Din bugetul municipiului, Consiliul Local a aprobat finanțarea proiectului cu suma de 120 de milioane de lei, reprezentând cheltuieli de masă pentru cele 120 de persoane ce vor sosi din Elveția. Printre activitățile prevăzute în cadrul programului se numără amenjarea Parcului Copiilor din municipiu, acțiuni culturale în care vor fi implicați elevi voluntari - arădeni și elvețieni - o excursie în județ, ocazie cu care invitații vor putea să cunoască zonele și ospitalitatea specifice românilor.

Tragedie la Lipova

Un copil de nouă ani a decedat în urma unui accident de circulație

Un grav accident de circulație s-a produs, ieri după masă, în jurul orei 16,00, la Lipova. Urmările au fost tragice: un copil, în vârstă de 9 ani a decedat. În timp ce se plimba cu bicicleta prin centrul orașului, A.M. a intrat în coliziune cu un tir. Băiatul a fost transportat de urgență la Spitalul Județean Arad, în comă de gradul 1II/IV. Suferea de traumatism cranio-cerebral acut deschis, comoție cerebrală, fractură de claviculă și membre.

Doctorii de la Spitalul Județean au făcut tot posibilul să-l țină în viață. Au reușit să-l resusciteze de două ori, însă a treia oară, stopul cardiac i-a fost fatal. Doctorul de gardă - **Soiu Mihai** - ne-a declarat că băiatului i s-a făcut radiografie. **„Urma să-i facem și fitil la cap, dar, din cauza stării grave în care se afla, nu am putut. Am crezut că va ajunge la reanimare, dar nu a mai rezistat. A decedat...”**, spune **dr. Soiu.**

Poliția cercetează cazul în vederea stabilirii împrejurărilor în care s-a produs accidentul.

Nadia Bodran

Un deținut a murit în curtea penitenciarului

Ioan Biban, de 32 de ani, își ispășea pedeapsa pentru săvârșirea infracțiunii de furt, la Penitenciarul de maximă Siguranță Arad. Ieri, în timp ce se afla la muncă în curtea închisorii, deținutului i s-a făcut rău, fiind transportat de urgență la Spitalul Județean Arad. Din nefericire nici personalul medical de pe Ambulanță și nici medicii nu au putut să-l ajute pe Ioan Biban, cauza decesului fiind stop cardio-respirator. Deținutul face parte dintr-o familie numeroasă, alți doi frați de-ai săi aflându-se după gratii, și nu se afla în evidența medicală a Penitenciarului ca fiind bolnav cronic.

Exerciții de credință

În cadrul acțiunilor de educație religioasă la Grădinița P.P. 17 Arad au avut loc, în perioada Postului Sfintelor Paști, manifestări comune între copii, educatoare, părinți și Biserica Ortodoxă din Cartierul Aurel Vlaicu. O primă manifestare a fost întâlnirea educatoarelor, în cadrul unei mese rotunde, cu preotul consilier Vasile Pop; a urmat colecta de jucării și obiecte de îmbrăcăminte pentru copiii săraci și participarea la slujba religioasă de la biserică și locul în care cei mici s-au împărtășit cu Sfintele Taine.

Fie ca Sfintele Sărbători Pascale să aducă multă sănătate, bucurii și liniște sufletească tuturor celor care s-au apropiat de Dumnezeu în Postul Mare.

Colectivul Grădiniței P.P. 17

Un nou comandant în Cetatea Aradului

Astăzi, 01 aprilie 2004, în Cetatea Aradului se va desfășura ceremonialul militar de numire în funcție a noului comandant al Batalionului 191 infanterie „Colonel Radu Golescu”, în persoana domnului maior Alexandru Vasile Simu. La activitate va participa generalul de brigadă Eugen Gheorghioiu.

Dl. col. Avram Cătănici, fostul comandant al Batalionului 191 infanterie, a fost promovat, urmând a i se încredința alte funcții de comandă în cadrul eșaloanelor superioare ale Armatei Române.

N. Oprean

La UVVG Arad, colaborările transfrontaliere se dovedesc prioritare:

Statul german oferă burse de studiu

Astăzi, la ora 14:00, are loc, la **Facultatea de Științe Umanist-Creștine** din cadrul **UVVG,** o întâlnire între studenții, masteranzii și doctoranzii **Universității de Vest „Vasile Goldiș”**, în scopul informării acestora despre **cursurile de limbă germană** și **bursele de studiu pentru studenți, postuniversitare și pentru doctorat** oferite de către statul german.

Totodată, se va discuta și despre colaborarea studenților, masteranzilor și cadrelor didactice ale **UVVG** cu **Centrul Cultural German „Goethe”.**

S.M.

Macarale din Ungaria pentru ridicarea Statuii Libertății

Întoarcerea cu 45 de grade a soclului Statuii Libertății din Piața Pompierilor dă bătăi de cap constructorului. Astfel, pentru a mișca impunătorul soclu (în greutate de aproape 400 de tone) pe care va fi montată statuia impusă de către UDMR, este nevoie de macarale de mare tonaj. Cum în România astfel de macarale sunt fixe și se folosesc cu precădere în porturi, soluția la care s-a apelat a fost aceea de a aduce din Ungaria două macarale de 400 de tone fiecare. Fiind agabaritice, circulația rutieră pe ruta care urmează să fie străbătută de utilajele respective, aici includem și trecerea prin punctele de frontieră, va fi perturbată. Specialiștii spun că numai contragreutatea, de beton, a unei macarale de acest gen cântărește peste 60 de tone.

Din câte am aflat de la Ioan Faur, directorul general al firmei care efectuează lucrările din Piața Pompierilor, macaralele urmează să sosească din Ungaria în cursul zilei de azi sau mâine. Unii reprezentanți ai UDMR-ului arădean spun că, cu ajutorul macaralelor din Ungaria Statuia Libertății va fi pusă pe soclu în câteva zile, neprecizând, însă, cine plătește cheltuielile legate de transportul și închirierea utilajelor respective și care este suma.

Romulus Dubăț

Accident grav la Mâsca

Pe raza localității Mâsca a avut loc un accident de circulație deosebit de grav. **Lăcrimioara Gabriela Oprea**, de 36 de ani, din Timișoara, în timp ce conducea autoturismul cu numărul TM-05-JMD, l-a surprins și accidentat pe **Mihai Lungu**, de 80 de ani, din sat, care s-a angajat în traversarea străzii prin loc nepermis și fără să se asigure. Victima a fost transportată, în stare critică, la Spitalul Județean Arad .

E. Pantea

JOI, 1 APRILIE 2004

TVR 1

7,00 Jurnalul de dimineață
8,15 Desene animate
9,00 Ora G
10,15 Dincolo de hartă - rel.
11,00 Soț și soție - rel.
13,30 Sănătatea pentru toți!
14,00 Jurnalul de prânz
14,30 Aventura sunetelor
15,00 Akzente
16,25 Anița Nandriș din Bucovina - doc.
16,55 TVR în direct
17,30 Sânge de țigan - s.
18,30 Agenția de plasare
19,00 Jurnal * Meteo * Sport
20,00 Ghepardul - dramă, Italia, 1963, cu Burt Lancaster, Alain Delon
23,00 Jurnalul de noapte * Tragerile Joker și Loto 5/40
23,30 Garantat 100%
0,45 Scorpionul negru - acțiune, SUA, 1995, cu Ashley Peldon
2,25 Jurnal - rel.

TVR 2

7,00 Acces la succes - rel.
7,30 Veni, video vici
7,45 Teleshopping
8,30 Pasiuni - s., rel.
9,15 Rebelii - s.
10,00 Rauzan - s.
10,45 Tonomatul DP2
13,15 Magazinul studiourilor teritoriale
14,00 Desene animate
14,30 Fiica oceanului - s.
15,00 Siesta
16,00 Tribuna partidelor parlamentare
16,30 Semne
17,05 Spații subiective
17,30 Orizonturi sârbești (em. în lb. sârbă)
18,00 Ofertele fizicii
18,30 Știri regionale
18,50 La limită
19,00 Pasiuni - s.
20,00 Telejurnal
20,30 Spune-mi ce te doare
21,00 Rauzan - s.
21,45 Amos și Andrew - comedie, SUA, 1993, cu Samuel L. Jackson, Nicolas Cage
23,30 Nemuritoarea - s.
0,30 Semne - rel.

PRO TV

6,00 Teo - rel.
7,00 Știrile Pro TV - Ziarul dimineții tale * Ce se întâmplă doctore?
9,00 Omul care aduce cartea
9,10 Tânăr și neliniștit - s., rel.
10,30 Diagnostic: crimă! - s.
12,00 ProMotor - rel.
12,30 Bucătăria lui Radu - rel.
13,00 Știrile Pro TV
13,30 Jacques Cousteau - Incursiune în adâncuri - doc.
14,15 Seinfeld - s., rel.
15,15 La bloc - rel.
16,00 Tânăr și neliniștit - s.
17,00 Știrile Pro TV
17,45 Teo
19,00 Știrile Pro TV
20,15 Oră de vârf - comedie de acțiune, SUA, 1998, cu Jackie Chan, Chris Tucker
22,15 La bloc (AP)
22,45 Chestiunea zilei (12)
23,15 Știrile Pro TV * Sport
0,00 Seinfeld - s., 2 episoade
1,00 Marcă înregistrată
1,30 Știrile Pro TV

TV ACASĂ

6,30 Povești adevărate - rel.
7,00 Șapte femei - s., rel.
7,50 Jurământul - s., rel.
9,00 De 3 x femeie - rel.
10,30 Căsătorie de probă - rel.
11,15 Legături de familie - s., rel.
12,05 5' shopping - rel.
12,30 Învață engleza cu Victor
12,45 Cealaltă femeie - s. (AP)
14,15 Între iubire și ură - s. (AP)
15,15 Clona - s.
16,30 Șapte femei - s.
17,30 Povești adevărate
17,55 Rețeta de acasă
18,10 Jurământul - s.
19,00 Îngerul nopții - s.
20,00 Cristina Show: Taina din adâncuri
21,00 Legături de familie - s.
23,05 5' shopping
23,10 Iubire cu două fețe - s. (12)
0,00 Să vorbim despre sex (16)
1,00 Clona - s., rel.
2,00 Povești adevărate - rel.
2,30 Căsătorie de probă - rel.
4,00 Bucătăria pentru toți - rel.

HBO

8,00 Înapoi în Florida - dramă, 2002
10,20 Cinema, cinema, cinema
10,50 Lagaan: A fost odată în India - dramă, India, 2001
14,30 Vedete la Hollywood: Angelina Joile
14,55 O fetiță misterioasă - dramă, 2002
16,45 Un înger pentru May - dramă, M. Britanie, 2002
18,25 Pârtia de snowboard - comedie, 2001
20,00 Clubul de bowling - comedie, Australia, 2002
21,35 Cercul - suspans, 2001
23,15 Dragoste și sex - dragoste, 2000 (12)
0,35 La ananghie în Beverly Hills - comedie, 1986 (12)

PRIMA TV

7,00 Big Brother - rel.
8,00 Focus
10,45 ANDOgrafia zilei
10,55 Clip Art
11,00 În familie - s., rel.
11,42 ANDOgrafia zilei
11,45 Roseanne - s.
12,30 Focus
12,40 Sunset Beach - s., rel.
14,00 Pensacola: forța de elită - s.
15,30 În familie - s. (AP)
16,00 Sunset Beach - s.
16,45 Special la extrem
17,45 Big Brother - Camera secretelor (AP)
18,00 Focus
19,00 Poliția în acțiune
19,30 Trăsniți în NATO - s. (AP)
20,00 Big Brother (AP)
21,00 Al șaselea simț (AP)
22,00 Poliția în acțiune (AP)
22,30 Reporter incognito (AP)
23,00 Focus
23,40 Salut, Big Brother! (16)
0,45 Hot Nights Party
1,15 Al șaselea simț - rel.
2,45 Chat TV
2,15 Poliția în acțiune - rel.
2,45 Reporter incognito - rel.
3,15 Chat TV

ANTENA 1-TV ARAD

7,00 Observator
8,00 Știri Arad - rel.
8,25 Emisiune în lb. germană - rel.
8,40 Divertisment
9,00 Aventuri extreme - s.
10,00 Yago - s.
12,00 Incredibil, dar adevărat - doc.
13,00 Observator
13,15 Tonul câștigător
14,15 Îngerii lui Charile - s.
15,10 MacGyver - s.
16,10 Publicit, Promo
16,15 Pactul de stabilitate
16,30 Știri TVA
16,55 Publicitate
17,00 Brigada mobilă
17,45 Secrete de familie
19,00 Observator * Meteo * Sport
19,56 Publicitate
20,00 Ciao, Darwin!
22,00 Observator
22,15 Știri TVA
22,35 Marius Tucă Show
23,35 Gheorghe - talk-show
0,35 Incredibil, dar adevărat - rel.
1,30 Observator - rel.
2,30 Zile din viața noastră - s.
4,15 Brigada mobilă - rel.
5,00 Marius Tucă Show - rel.
6,00 Păcatul - s., rel.

RCS

9,00 Știrile RCS 1 - rel.
9,45 Tradiții și folclor - cultural
10,30 O oră cu D. Dascălu - informativ
11,30 Știrile RCS 2 - rel.
12,45 Emisiune în lb. sârbă/germană - rel.
13,15 Bumerang - doc.
15,30 La paralela 60 - doc.
14,30 Părinți și copii - rel.
14,45 Videoclipuri
15,00 Știrile RCS 1 - rel.
15,45 Joia populară
17,00 Emisiune în lb. maghiară - minorități
18,00 Știrile RCS
18,45 Cum să-mi îngrijesc câinele
19,30 Universitatea „Vasile Goldiș” - informativ
20,30 Safari - s.
21,00 Prim plan - informativ
22,00 Știrile RCS 1 - rel.
22,45 Emisiune în lb. maghiară - rel.
23,45 Videoclipuri
24,00 Știrile RCS 2
24,45 Închiderea programului

B1 TV

7,00 Calendar ecumenic; 7,25 Info economic; 7,30 Știri; 8,00 Marș forțat - rel.; 8,30 Ne privește-rel.; 9,30 Fan X; 11,00 Top joc; 12,00 Documentar; 13,30 Desene animate; **14,15 Beverly Hills, 90210** - s., rel.; 15,30 Ne privește; 16,30 Viața în direct; 17,55 Info economic; 18,00 Știri; 18,50 Max It; **19,00 Beverly Hills, 90210** - s.; 19,55 Info economic; 20,00 Știri; 20,30 Documentar; 22,00 Nașul; 23,45 Viața în direct - rel.; 1,15 Știri - rel.; 2,00 Nașul; 3,45 Chat TV;

TV SPORT

9,00 Telesport; 9,30 Rezumat Camp. Franței; 10,30 Cronica microbiștilor - rel.; 11,00 Fotbal Primera Division; 13,00 Hochei NHL; 15,00 Premier League; 17,00 Jocul mondial; 18,00 Lumea sportului; 18,30 Telesport; 19,00 Fotbalul pe glob; 19,30 ATP Tenis; 20,00 Hochei NHL; 22,00 Telesport; 22,30 X Division (sport extrem); 23,00 Motor Mania; 23,30 NHL Power (rez. hochei); 0,00 Telesport

NAȚIONAL TV

8,15 Trimineața
10,15 Înscenarea - f. rel.
12,00 IT Explorer - rel.
12,30 Showroom - rel.
13,00 Miezul problemei - rel.
14,15 Cosby - s., rel.
15,05 Detectivi în Paradis - s.
16,00 Trădată - s.
17,45 Horoscopul de mâine
18,00 www.rebeli.70 - s.
18,20 Naționala de bere
18,50 Știri, Sport, Meteo
20,00 Cosby - s.
21,00 Miezul problemei - talk-show
22,00 Labirintul - acțiune, SUA, 1991 (16)
0,00 Știri
0,30 Balada presei

REALITATEA

7,00 Jurnal; 7,45 Revista presei; 8,00 Jurnal TV; 8,45 Revista presei; 10,15 Audiența în direct; 11,15 100%; 12,45 Revista presei; 13,15 În centrul atenției; 14,00 Jurnal TV; 14,45 O lume trăsnită; 15,15 Realitatea medicală; 16,00 Jurnal TV; 17,15 Audiența în direct; 18,00 Jurnal TV; 18,45 Votați cu noi!; 19,15 În centrul atenției; 20,15 100%; 21,00 Jurnal TV; 21,55 Extragerea Loto 6/49 și Noroc; 22,00 Știrea de la ora 22; 23,00 Jurnal;

Redacția Adevărul nu își asumă răspunderea pentru modificările ulterioare intervenite în programele TV

Rivalitățile din vămile arădene au răbufnit în preajma inspecției europene

Cazul șefului de tură de la Turnu se va „judeca“ săptămâna viitoare

Sfârșitul săptămânii trecute nu a fost unul fast pentru polițiștii de frontieră de la Punctul de Control și Trecere a Frontierei (PCTF) Turnu. Nici pentru șefii acestora. Tura din noaptea de vineri spre sâmbătă a fost „vizitată“ de către o echipă de control de la Inspectoratul General al Poliției de Frontieră (IGPF), prin preajmă aflându-se și câțiva reprezentanți ai Parchetului Național Anticorupție. Aceștia din urmă nu au avut de lucru, flagrantul pentru care au fost chemați nemaiavând loc. În schimb, ofițerii de la IGPF nu au plecat cu „mâna goală“, în urma controlului fiind descoperită, în biroul șefului de tură, Costel Zgăbaie, o importantă sumă de bani în valută, plus niște „atenții“ de la cei care tranzitează vama (constând în țigări și cafea).

Uimitor este faptul că mai marii IGPF-ului au ales să controleze o vamă mică, cum este cea de la Turnu, prin care trec doar autocare și autoturisme, când sunt alte vămi mult mai mari, chiar la noi în județ. Pentru „cunoscătorii“ în ale câștigurilor posibile în vamă, suma găsită în biroul șefului de tură (3800 de euro dosiți după un dulap) este banală.

Ușa biroului șefului de tură, redută greu de cucerit

Rivalitatea dintre arădeni și timișoreni este de notorietate, la fel și cea dintre vameși și polițiștii de frontieră. Alături de Costel Zgăbaie, șeful de tură originar din Timișoara, vineri noaptea, la Turnu, se mai aflau încă șase polițiști de frontieră, dintre care doi timișoreni. Avem informații că în urmă cu câteva săptămâni a avut loc o altercație verbală între polițistul de frontieră sus amintit și un vameș, fiind „aruncate“ vorbe grele și, după cum spun unii, chiar amenințări. Întâmplător sau nu, acestea au fost concretizate la sfârșitul săptămânii trecute și au scos în evidență, din nou, atât neregulile care bântuie vămile, cât și rivalitățile despre care vorbeam.

Timp de câteva ore bune șeful de tură nu a vrut să descuie ușa biroului său, în ciuda insistențelor echipei de control de la IGPF București. Oare știa că biroul său este ticsit cu probe incriminatorii? Imediat după efectuarea controlului, toată tura a fost suspendată, în prezent polițiștii de frontieră în cauză fiind cercetați de către procurorii Parchetului Militar Timișoara. Mai mult, surse din cadrul Poliției de Frontieră Arad susțin că sediul le este „asaltat“ de echipe de control venite de la București. Chestorul principal Vasile Ciocan, șeful Direcției Poliției de Frontieră Oradea în a cărei subordonare se află IJPF Arad, ne-a spus că este normal să fie agitație la Arad pentru simplul fapt că o comisie a UE verifică vămile arădene și totul trebuie să iasă „ca la carte“. Numai că acum „cărțile“ la Turnu le face Parchetul militar.

Cât privește cazul „Costel Zgăbaie“, chestorul Ciocan ne-a spus: „Acum suntem ocupați cu comisia de la Uniunea Europeană, însă să nu credeți că vom trece cu vederea, pentru că ceea ce s-a întâmplat la Turnu este deosebit de grav. Cum terminăm cu inspecția, săptămâna viitoare, vom analiza serios cazul și îi vom pedepsi aspru pe toți cei vinovați.“

Despre o eventuală demitere a comandantului IJPF Arad, comisarul șef Viorel Nemeș (bihorean la origine), chestorul Vasile Ciocan ne-a spus că nu se pune problema înlocuirii acestuia, spulberând, astfel, zvonurile care circulau în ultima vreme prin diverse medii.

Romulus Dubăț

A căzut și Moisescu!

Accente

, Partidele, mai exact organizațiile locale, se dovedesc a fi cluburi în care se pătrunde greu. Constatăm acest lucru și în partidele care nu înseamnă nimic în plan electoral și care, în sondajele de opinie, le găsim la rubrica „alții - 0,5 la sută”. Dacă la pesediști, liberali și democrați lucrurile sunt relativ clare, cu cât cobori pe scara partidelor mici și foarte mici - de la țărăniști la peuneriști și pasiști (cei ai domnului Lelik) - cu atât patimile și disputele sunt mai acerbe. De parcă fruntașii acestor partide și-au propus să se ia la trântă cu absurdul. Fiindcă, haideți să fim serioși, își dispută poziții iluzorii în administrația locală. Dar ce ai putea spune? Oamenii au dreptul de a se sinucide, darmite de a se hrăni cu iluzii.

Lovitura săptămânii a venit de unde nu ne așteptam. De la PUR. Nu ne așteptam pentru că lucrurile păreau clare. Valentin Voicilă plecase, nimeni nu părea să mai încurce pe nimeni. Și, lovitură de teatru! - candidatului de primar al umaniștilor arădeni, Cristian Moisescu, i s-a retras sprijinul. Pe românește, Cristian Moisescu a fost trimis la plimbare. De ce? Pentru că... Atunci când vrei să justifici o decizie, poți invoca tot ceea ce ți se pare cât de cât credibil. Noi, din declarațiile președintelui PUR Arad, doamna Lia Ardelean, am înțeles că domnul Moisescu s-a cam sustras de la viața politică, n-a luat atitudine față de diferite probleme din viața politică a urbei și câte și mai câte. Ca să fiu puțin răutăcios, lui Cristian Moisescu i se putea reproșa inclusiv faptul că poartă ochelari și, în consecință, nu dă bine în poze. Dar nu sunt răutăcios. Adevăratul motiv al retragerii deja anunțatei candidaturi a lui Cristian Moisescu ni l-a destăinuit tot doamna Lia Ardelean. În fapt, organizația județeană a umaniștilor, prin executivul său, a considerat că doamna Lia are, o citez pe dumneaei „reprezentativitatea cea mai mare”! De ce nu știa, încă de acum câteva luni, lucrul acesta PUR Arad habar n-avem. E bine că știe acum. Și mai bine este că, în sfârșit, doamna Lia Ardelean va constata, în 7 iunie, cât de reprezentativă este. Curajul dumneaei ar trebui urmat și de ceilalți lideri de organizații județene de partid, care, dacă ar avea curaj, s-ar înscrie pe liste la „locale”, pentru Primărie. Dar n-au mulți acest curaj - pe care unii îl socotesc nebun, alții - de bun simț.

Accente

Tristan Mihuța

În preajma Sfintelor Sărbători de Paști

Prefectul cere primarilor să nu-și vândă cinstea pe brânză și miei

În contextul multiplelor scandaluri dintre agricultori și ciobanii care intră cu turmele de oi pe culturile acestora,

Prefectura a avertizat în repetate rânduri primarii din județ să ia măsuri concrete în acest sens. Reprezentantul guvernului în teritoriu le-a solicitat aleșilor locali o evidență foarte clară a capetelor de ovine care pasc în perimetrul comunei, stabilirea unei taxe pe cap de gloabă și delimiterea exactă a pășunii față de terenurile arabile. **Dorin Zgârdea,** reprezentantul corpului de control al prefectului, le-a sugerat primarilor posibile sancțiuni care pot fi aplicate ciobanilor care îndrăznesc să-și lase turmele pe proprietatea agricultorilor, pe lista acestora regăsindu-se și varianta sechestrării oilor până la recuperarea prejudiciului - cum s-a întâmplat și în cazul ciobanului Sfârnăciuc care și-a găsit nașul în persoana inginerului Dimitrie Muscă.

Verificarea demarată de Prefectură în urmă cu câteva săptămâni a scos la iveală o serie de aspecte negative și chiar relații strânse între unii primari și proprietarii de ovine. Fără să nominalizeze pe cineva, prefectul **Dan Ungureanu** a readus acest subiect în discuția Comisiei Județene Consultative sugerându-le primarilor să nu-și mânjească cinstea cu brânză și cu miei. „Dacă într-un caz fericit viceprimarul se înțelege cu primarul cadorisit, sigur se va găsi un consilier care să-l dea în vileag”, atrăgea luarea aminte prefectul Ungureanu.

M. Popescu

S.C. „Adevărul“ SRL nu-și asumă responsabilitatea pentru conținutul articolelor publicate, aceasta revenind în exclusivitate autorilor.

e timpul să vii la Orange

La Orange poţi să suni pe oricine, oricând! Ia-ţi orice abonament până la 30 aprilie şi primeşti 20 de minute lunar, pe viaţă, în orice reţea naţională.

Şi asta nu e tot:

- ai o opţiune gratuită, la alegere, în primele 2 luni de abonament
- 100 de mesaje scrise naţionale gratuite pe lună, în primele 2 luni de abonament
- 10 USD reducere (TVA inclus) la telefoanele Nokia 3410, Nokia 3510i, Samsung C100, Siemens A55, Siemens C60, Sagem MIX-5m, Sagem myX-2, când prezinţi cuponul din presă sau din pliant.

Sagem myX-1	Alcatel OT320	Siemens A 55	Nokia 3410	Sagem myX-2	Sagem MIX-5m	Nokia 3510i	Samsung C100	Siemens C60 + cameră foto
16 USD	18 USD	32 USD	49 USD	49 USD	64 USD	89 USD	99 USD	105 USD

www.orange.ro

pentru a beneficia de oferta promoţională, opţiunea aleasă iniţial trebuie menţinută activă în primele 2 luni de abonament; preţurile nu includ TVA; telefoane disponibile în limita stocului; oferta este valabilă la magazinul propriu şi la partenerii Orange din judeţul Arad.

ADEVĂRUL DE ARAD

cupon reducere 10 USD (TVA inclus)

Decupează acest cupon, vino cu el la magazinul propriu sau la partenerii Orange din judeţul Arad şi ai acces, indiferent de tipul de abonament ales, la oferta Orange pentru telefoanele Nokia 3410, Nokia 3510i, Samsung C100, Siemens A55, Siemens C60, Sagem MIX-5m, Sagem myX-2, cu reducere de 10 USD (TVA inclus). Ofertă valabilă până la 30 aprilie. Telefoane disponibile în limita stocului. Pentru un abonament cu unul dintre cele şapte telefoane se acceptă un singur cupon.

se completează de către vânzător

cod magazin: cod telefon:

orange

(4377014)

Comunicat de presă

La Universitatea de Vest „Vasile Goldiș“ Arad

O nouă etapă în derularea Proiectului „Centru de cercetare, cooperare și dezvoltare a afacerilor în zona transfrontalieră Arad - Bekes“

În perioada următoare va începe desfășurarea seminariilor de informare și instruire în domeniul afacerilor internaționale și a întocmirii și implementării proiectelor în regiunea transfronta-lieră în cadrul Proiectului „Centru de cercetare, cooperare și dezvoltare a afacerilor în zona transfrontalieră Arad - Bekes", proiect finanțat printr-un grant Phare CBC, și derulat de către Universitatea de Vest „Vasile Goldiș“ Arad.

Vor fi susținute de către cadre ale Universității de Vest Vasile Goldiș seminarii pe teme de interes pentru firmele arădene: tranzacții economice internaționale, comunicare și negociere, management de proiect, managementul resurselor umane, managementul calității, contabilitate financiară.

Agenții economici arădeni interesați de participarea la aceste seminarii pot obține informații suplimentare la tel. 0722-206267, E-mail: cccda@uvvg.ro, persoana de contact: Șoim Horațiu manager de proiect.

Uniunea Europeană acordă României expertiză și sprijin financiar în vederea pregătirii pentru aderare, prin programe specifice: Phare, ISPA și SAPARD. Sectoarele beneficiare variază de la dezvoltare regională și sprijin pentru IMM, până la investiții în infrastructură de mediu și transport și dezvoltare rurală. Suma anuală totală a fondurilor nerambursabile acordate României prin cele trei programe este în creștere de la circa 660 milioane de euro în 2003 la peste un miliard de euro în 2006. gestionarea acestor fonduri este realizată de autoritățile române de resort, sub coordonarea Ministerului Integrării Europene. (4376635)

File din rezistența anticomunistă

Confruntarea sângeroasă de la moara lui Sighertu din Iosășel

(Urmare din pagina 1)

Chiar din perioada când războiul încă nu se încheiase, a fost parașutat, de către armata germană, în zona vârfului Drocea, Gligor Cantemir, lider legionar, reprezentant al Guvernului Horia Sima de la Viena, cu misiunea de a organiza rezistența împotriva armatelor sovietice. În legătură cu activitatea acestuia și în general cu rezistența anticomunistă din zona Zărandului, informații prețioase, în general orale, a adunat prof. Teodor Păiușan de la Liceul din Gurahonț. Domnia sa mi-a relatat un episod interesant din acea perioadă când Gligor Cantemir și oamenii lui au reușit să oprească tancurile rusești pornite să-i lichideze, printr-o acțiune de dezinformare, amenințându-le cu armele... secrete!

Mișcarea de sorginte legionară se va transforma cu timpul din antisovietică în antibolșevică pe măsură ce evenimentele se precipitau și acțiunile de comunizare a autorităților locale românești se intensificau. La această rezistență au aderat și țărani din zona premontană a Apusenilor - Gurahonț, Chisindia - foști lideri ai partidelor istorice, foști ofițeri, etc. Rezistența a fost stimulată și întreținută și de abuzurile îndreptate contra unor localnici mai înstăriți, abuzuri care se manifestau prin confiscări de bunuri, supunerea la dări supradimensionate în raport cu veniturile, împiedicarea exercitării unor drepturi, etc.

Iancu Motorca, 72 ani, din Iosășel, ne-a povestit cum a fost împiedicat să facă liceul. **„Era prin 1948, terminasem gimnaziul și am plecat la Arad să dau examen la Moise Nicoară. Au fost înscriși peste 500 de copii iar eu am reușit pe locul 17. Dar nu m-au înscris pentru că tata avea avere. Atunci am stat acasă și m-am ocupat de gospodărie împreună cu tata, fratele și cumnata. Aveam moară pe apă, presă de ulei, cazan de fiert țuică, grajduri cu animale, 3,5 hectare de teren. În acea perioadă au apărut în zonă și „partizanii" pe care i-am ajutat ascunzându-i la noi în casă."**

În rezistența armată, organizată în pădurile și dealurile din zonă au acționat în principal două grupuri, unul la Chisindia și altul în zona Iosășel, avându-i în frunte pe Gligor Cantemir și respectiv pe Ioan Bogdan, fost deputat țărănist în Parlamentul României. Așa cum ne spunea Iancu Motorca, în afară de cei doi nici un alt membru al acelor grupuri nu a făcut parte din elita politică sau economică.

Între cei din grupul Iosășel se aflau **Iulian Hagea,** silvicultor din Tălagiu, culmea, fost membru P.C.R., Igna Dărău, Ioan Jurcuța, absolvent de liceu, un țăran din Revetiș, un altul din Pescari. Erau în general oameni care habar n-aveau de ideologia comunistă, unii cunoscuseră însă, participând la războiul antisovietic, consecințele noii ordini sociale. Suportaseră odată întorși acasă diferite abuzuri și se temeau pentru averea lor, pentru viitorul ce li-l rezerva noul regim. Dar mai ales speranța le era

Iancu Motorca, la locul tragicelor evenimente

întreținută de propaganda occidentală, în special de posturile de radio Vocea Americii și Europa Liberă, care promiteau că americanii vor veni să-i elibereze de regimul comunist. **„Noi am avut radio și îmi amintesc că ascultam Vocea Americii pe la ora 22,30 când bruiajul nu era așa tare. Am aflat astfel că americanii vor interveni, că au arme puternice și ne vor scăpa de ruși. Securitatea ne-a luat radioul când l-a arestat pe tata"** ne-a relatat Iancu Motorca.

Confruntarea

Securitatea, organul represiv al noului regim, veghea însă, aduna informații, se pregătea pentru anihilarea grupului „contrarevoluționar". Acțiunea decisivă s-a petrecut în ziua de 12 aprilie 1949. A fost un episod dramatic, sângeros, terminat prin omorârea a trei partizani și arestarea celorlalți. Dar cel mai bine cunoaște ce s-a petrecut în acea zi chiar Iancu Motorca, care avea atunci 17 ani și a participat activ la incident, deoarece se afla acasă, la moara părintească de pe pârâul Zimbrului, din marginea Iosășelului, unde erau ascunși cei urmăriți de securitate.

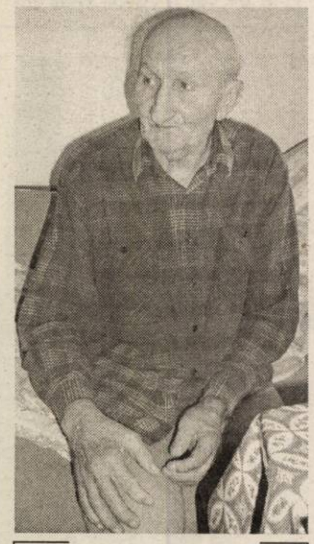

Igna Dărău - singurul „partizan" în viață

„În 12 aprilie 1949 mă aflam la moară, unde cu toate că eram tânăr dădeam și eu o mână de ajutor părinților și fratelui. Aveam atunci ascunși în podul grajdului șase partizani. Dimineața, pe la patru, m-or trezit ai mei și mi-or spus să am eu grijă de moară și de cazanul de fiert țuică că ei se culcă. Mi-am început treburile dar mai apoi cineva care era cu treabă la noi mi-o zis că a văzut doi civili înarmați și mi-o arătat încotro au luat-o. Am mers acolo și îndată mi-am dat seama că suntem înconjurați. Atunci m-am dus la tata și i-am spus „scoală că-i bai". Și el s-a dus direct acolo unde i-am spus că am zărit oamenii înarmați. Imediat îl și arestară. Atunci tot eu i-am sculat pe cei ascunși în podul grajdului. După aceea a început o luptă cu armele. S-au utilizat 2000 de cartușe din partea securității, ceilalți au tras și ei dar mai puțin. Eu fiind mai tânăr, securitatea m-a folosit pentru a-i lămuri să se predea. Până la urmă mi-or zis să dau foc la grajd pentru că unul a refuzat să se dea jos din pod. Io m-am dus, obligat fiind, am dat foc la grajd și atunci am auzit o rafală de armă și toți am știut că s-o împușcat dar nimeni n-a intervenit crezând că mai există muniție și o să explodeze așa că grajdul a ars în întregime. Pe tatăl meu l-au arestat ca și pe ceilalți care au scăpat. Fratele meu a rămas acasă dar nu după mult timp l-au arestat și pe el pentru că la o percheziție i-au găsit o pușcă Z.B. și un pistol Orița pe care el intenționa să le dea cuiva de la Călugări, din județul Bihor".

Într-adevăr un episod dramatic, soldat cu trei morți dintre cei șase câți se aflau la moară. Singurul supraviețuitor al sângeroasei întâmplări, care mai trăiește și astăzi, este **Igna Dărău** din Cil, în vârstă de 84 de ani. **„Am stat la moara lui Sighertu (porecla familiei Motorca), începând cu 10 aprilie 1949. Am plecat acolo cu un băiat care a fugit de armată (Ioan Jurcuța) și care era țărănist. Un băiat bun dar care bea cam mult. Am picat cu toții în cursa securității, prin trădare. Trei au murit iar trei au fost arestați. Băiatul care mi-era și verișor a murit în drum spre spital fiind împușcat în burtă. Eu am avut noroc că eram în moară și nu am tras pentru că nu am avut arma la mine".** Privindu-l și ascultându-l pe Igna Dărău ne-am dat seama cât de încrezător era în cauza pentru care lupta. A fost condamnat la 10 ani închisoare executând o parte dintre ei la Arad, Timișoara, Aiud, Gherla, la Canal, etc. Eliberarea s-a produs la 10 aprilie 1955, dar din 25 aprilie i s-a stabilit domiciliu forțat la Răchitoasa. Își amintește și astăzi, cu lux de amănunte, cum a fost bătut de securistul Martinescu la Arad.

Represiunea

Toți cei arestați au trecut prin anchete dure cunoscând apoi și viața grea din închisorile comuniste. Dar nici Iancu Motorca nu a dus-o mai bine, el rămânând acasă, la 17 ani, cu povara unei gospodării grele, fiind încontinuu anchetat de organele securității. **„Tata a fost condamnat la 5 ani pentru asociere la bandă subversivă, iar eu am rămas acasă. Dar nu m-au lăsat nici pe mine în pace. Veneau noaptea cu camionul și controlau peste tot. Aveam parte și de rechiziții și de dări de tot felul încât mă mir cum am rezistat. Îmi făceau procese după procese. Când s-a întors tata și i-am povestit ce s-a întâmplat mi-o zis că o fost mai bine de el acolo în închisoare decât de mine aici..."**

* * *

Moara lui Sighertu am vizitat-o și noi, într-o superbă zi de primăvară, la aproape 55 de ani de la evenimente. Este așezată într-un loc mirific, pe malul pârâului Zimbru, flancată de dealuri acoperite de păduri. Ne venea greu să ne închipuim că într-un asemenea cadru au avut loc întâmplări încărcate de atâta tragism. Priveliștea te îndeamnă mai curând la visare și contemplare. Am înțeles totuși că lupta pe care au dus-o cei atacați atât de brutal avea o motivație foarte bine întemeiată. Ei luptau pentru dealurile lor, pentru pădurile lor, pentru ca viața să curgă în făgașul normal, așa cum a lăsat-o Dumnezeu.

Foto: Ștefan Matyaș

LEGĂTURA dintre politicieni și oameni / *S-A RUPT.*

Fii alături de Forța Democrată

INSTITUȚIILE
iau în considerare cetățenii
doar atunci când e vorba de taxe și de impozite.

Trebuie schimbat ceva!

Forța Democrată are puterea de a reda politicii scopul ei firesc: acela de a-i servi pe oameni.

Ești cinstit, moral, onest? | **Vino la Forța Democrată.** | **Fii alături de oameni!**

La Arad, ne puteți contacta la
tel. 256.220, 210.065 sau 0722/257.423
Tineret: 0723/170.161

(4127524)

Intoleranță moale

(Urmare din pagina 1)

De aceea, ceea ce la începutul acestui an, la Sinaia când s-a luat în calcul ipoteza înlăturării baronilor părea doar o soluție periculoasă și contra-productivă a devenit, sub presiunea Europei, o lovitură directă aplicată instituției baronilor. Așa că începând cu autosuspendații Mischie și Bebe și sfârșind cu Vanghelie „care a fost" aproape o duzină de lideri locali ai PSD au fost maziliți. Suspendarea s-a făcut în conformitate cu o prevedere a statutului PSD care stipula că membrii săi au obligația de a dovedi în întreaga activitate corectitudine și moralitate și de a nu aduce daune imaginii și prestigiului partidului. În compensație ei nu și-au pierdut însă funcțiile administrative pentru că la urma urmei partidul va avea nevoie și de voturi, nu li s-a retras sprijinul politic și nici n-au fost excluși din partid. Pentru a înnăbuși eventualele revolte locale greii PSD au luat la rând județele problemă arătând rebelilor fie bățul, fie morcovul. După caz. Strategia premierului este corectă. Baronii rămași pe funcție vor fi mai cuminți, și nu vor îndrăzni să protesteze atunci când vor începe licitațiile pentru locurile de pe listele electorale. Pe de altă parte orgoliile locale au fost menajate atâta vreme cât nu deranjează centrul și-i acceptă deciziile. Și în acest caz liber la votul de la locale și pentru ei pentru că „în PSD există locuri pentru toți" explica Cozmâncă. Toleranța moderată, nuanțată față de baronii locali va fi dublată însă, în cadrul ofensivei de primăvară de o „toleranță zero față de corupție". Spre deosebire de Vadim care, justițiar, ca de obicei, a promis că în 48 de ore de la alegerea sa ca președinte va desființa mafia, îi va aresta pe corupți și le va confisca averile după care îi va ancheta, Adrian Năstase s-a înscris în competiția primăverii, doar cu un procent de 90% impozit pentru cei ce nu își vor putea justifica averile din toate anotimpurile. Ce stimulativă a devenit apropiata campanie electorală. Nici măcar președintele Iliescu nu a înțeles exact cum e chestiunea cu impozitul lui Năstase pe ilicit. „Eu cred că veniturile care nu pot fi justificate ar trebui confiscate și nu justificate" spunea șeful statului.

Pentru că altfel am ajunge nu la sancționarea celor care obțin venituri ilicite ci la impozitarea corupției și astfel în complicitate cu statul s-ar ajunge la legalizarea ei. Din păcate nici noul ministru al justiției nu a reușit să explice limpede cum ar putea fi transpusă în practică o astfel de inițiativă și nici ineficiența mecanismelor deja existente de control a averilor demnitarilor, funcționarilor, magistraților ș.a.m.d. Dar nimeni nu ne împiedică, nu-i așa, să lansăm atacuri simulate împotriva corupției și a „averilor afișate".

Rodica Borza crede că Falcă este cel care conduce PD

Secretarul executiv al PSD Arad, Rodica Borza, a ținut să-i dea o replică lui Gheorghe Seculici, președintele PD Arad, care afirmase că PUR l-a stopat pe Cristian Moisescu din cursa pentru Primăria Aradului pentru a-i facilita misiunea candidatului PSD, Dorel Popa. **„PSD nu are nici o legătură cu hotărârea PUR. Nu ne interesează nici motivele pentru care a fost luată această hotărâre. Înțelegem frustrarea d-lui Seculici față de faptul că în partidul pe care ar trebui să-l conducă, de fapt conduce altcineva".** Rugată de către redactorul ziarului Adevărul să precizeze, d-na Borza a răspuns: **„Mă refer la d-l Falcă"**, după care a adăugat că din cauza aceluiași Falcă PNL-ul, care conduce în sondaje, nu îl poate impune pe Gavril Popescu drept candidat unic al alianței.

Redactor: „Dintre Cristian Moisescu și Lia Ardelean, care este candidatul cel mai redutabil pentru Dorel Popa ?"

Rodica Borza: „Nu pot să mă pronunț, pentru că Lia Ardelean nu a apărut în nici un fel de sondaje. Dacă va apărea, vom putea să facem o apreciere".

Simion Todoca

PUNR a trecut la fapte

Reprezentanții PUNR au declarat în conferința de presă de ieri că au început împărțirea pe zone a reprezentanților din Biroului Permanent. Acest fapt **„va duce la o îmbunătățire a activității noastre în teritoriu, și, implicit, la depășirea pragului de 5% pentru alegeri"**, a declarat vicepreședintele PUNR Gabor Ioan, purtător de cuvânt al partidului. De asemenea, s-a precizat că Ioan Miclăuș, actualul vicepreședinte al partidului, (care a fost demis în urmă cu câteva săptămâni din toate funcțiile pe care le avea în partid) a depus o contestație la Delegația permanentă cu privire la sancțiunea pe care a primit-o, urmând ca după primirea răspunsului, să fie numită o persoană pentru candidatura la Primărie.

În altă ordine de idei, purtătorul de cuvânt a ținut să precizeze că fondurile nerambursabile Phare nu au ajuns în Arad, nici în anul 2002, și nu vor ajunge nici în acest an, susținând că **„parlamentarii arădeni nu au avut o atitudine critică în Parlament când se știa că Aradul nu a fost nominalizat nici în acest an. În data de 8 aprilie din Regiunea V Vest, se vor prezenta la licitație de proiecte doar județele Timiș, Caraș-Severin, Bihor și Hunedoara, fără Arad".**

În finalul ședinței, s-a dat citire unei scrisori trimise de Mircea Chelaru, președintele PUNR, în care erau contestați „baronii actuali".

Cu privire la structura Biroului Permanent Județean Arad, care a fost constituit sâmbătă, se așteaptă încă răspunsul de la București.

Anca Șumălan

Edeleni versus Ovidiu Marian

Ștrandul, obiect de dispută electorală

„Cei care în 2000 au folosit ștrandul pentru campanie electorală, să mai lase și pe alții", a declarat Edeleni Coloman, președinte pe municipiu, la conferința de presă de ieri. Deși Edeleni nu a rostit nici un nume, este evident că s-a referit la Ovidiu Marian, candidat de primar din partea PNȚCD.

Edeleni a făcut această referire în contextul prezentării derulării acțiunilor PSD în cadrul programului „România Curată", care se desfășoară inclusiv pe ștrand. În cadrul acestui program, astăzi, aproximativ 1500 de persoane, membri ai organizației de tineret și elevi, vor fi alături de staff-ul PSD la strângerea gunoaielor din punctele de intrare în oraș.

Zoea Rotaru, inspector școlar general : „Nimic politic"!

Prezentă la conferința de presă, în calitate de invitat, d-na Zoea Rotaru, inspector școlar general, a ținut să precizeze că nici unui elev nu i s-a impus să participe la acțiune, deci nu poate fi vorba despre politică. Și aceasta, ca și multe alte acțiuni, face parte din „educația ecologică", a copiilor. Mai mult, spune d-na Rotaru, **„ne-am gândit să organizăm inclusiv cursuri de educație pentru adulți".**

Simion Todoca

În exclusivitate pentru „Adevărul"

Aradul are suficiente spitale

● opinează ministrul Sănătății, Ovidiu Brânzan

(Urmare din pagina 1)

Este firesc că și banii pentru Sănătate sunt de zece ori mai puțini decât în statele europene. Trebuie să dezvoltăm în primul rând economia românească - și ne-am ocupat de asta în ultimii ani, iar creșterile sunt spectaculoase - și, pe măsură ce se dezvoltă economia, vor veni mai mulți bani la Sănătate și vom ajunge să ne aliniem la nivelul statelor europene.

– Cum se explică faptul că, deși Aradul se află în topul celor care achită cu conștiinciozitate contribuția la fondul asigurărilor de sănătate, județul nostru a fost, totuși, foarte afectat de reforma sanitară, și mă refer în special la desființarea spitalelor teritoriale?

– Am ținut cont de particularitățile județului, iar Aradul avea foarte multe spitale de nivel mic care asigurau o foarte bună acoperire, însă ele nu erau foarte performante. În structura existentă la ora actuală, eu cred că județul Arad are un număr suficient de spitale, trebuie dezvoltate doar cele existente și, acolo unde sunt probleme, cum este cel de la Ineu, să găsim soluții specifice.

– De ce, conform noii modalități de plată a spitalelor pe DRG, Hunedoara - spre exemplu - primește mai mulți bani decât Aradul, deși complexitatea cazurilor este aceeași?

– Într-adevăr, apar diferențe foarte mari de la un județ la altul, de la un spital la altul. Normal ar fi fost ca toate spitalele să primească același buget, aceiași bani pentru un anumit tip de intervenție. De exemplu, apendicita să coste la Arad la fel de mult ca la Iași sau la Constanța. Realitatea este cu totul alta fiindcă până acum spitalele erau finanțate fără absolut nici o noimă, doar pe criterii istorice: dacă anul trecut ai primit 100 de lei, anul viitor o să primești 150 de lei pentru că atâta a fost inflația, alt criteriu nu există. Sistemul pe care l-am introdus, plata pe caz rezolvat, acest DRG despre care se vorbește, este o premieră, este pentru prima dată când plătim spitalul pentru ceea ce face. Spitalele care primesc mulți bolnavi cu o complexitate mare vor primi mai mulți bani decât dacă tratează mai puțini bolnavi, cu boli mai puțin grave. Anul acesta am încercat să unificăm aceste bugete, dar, din păcate, diferențele create în istoria anilor precedenți sunt așa de mari încât nu am reușit din primul an să facem această treabă. De aceea, ne-am propus cam ca și la pensii: să facem o recorelare a acestor bugete în două trepte, urmând ca anul viitor toate spitalele din țară să primească aceeași sumă de bani pentru același tip de servicii.

– Asta se va întâmpla în anul viitor. Dar anul acesta?

– Anul acesta am făcut uniformizarea în sensul că spitalele care au avut prea mult, au pierdut 20% din buget față de anul trecut, iar spitalele care au avut prea puțin au câștigat 20% față de anul trecut. Nu am putut mai mult, nu am fost mai ambițioși în această recorelare fiindcă dacă creșteam prea mult, cei care primeau mai mulți bani nu erau pregătiți să-i absoarbă, nu erau pregătiți să-i primească, iar pentru cei care pierdeau mai mulți bani ar fi însemnat să se destabilizeze pentru că timpul era prea scurt să se redimensioneze. Anul viitor vom încheia acest proces și toate spitalele din țară vor primi aceeași sumă de bani pentru același tip de servicii. Așa este și normal.

– Medicii de familie se plâng că, deși oficial nu există un plafon pentru prescrierea medicamentelor compensate și gratuite, lor li se recomandă, totuși, să se încadreze în anumite fonduri. Vor mai exista și de-acum înainte astfel de recomandări?

– Noi regândim acum tot acest sistem de medicamente gratuite și compensate. Gândirea trebuie să se axeze pe folosirea preparatelor mai ieftine care au același efect ca și alte preparate mult mai scumpe. În general, este vorba de preparatele românești, în comparație cu preparatele de import. Industria farmaceutică românească se dezvoltă, dar, din păcate, ea nu ne asigură decât cam jumătate din numărul de medicamente pe care îl folosim la ora actuală. În momentul în care industria farmaceutică românească se va dezvolta mai mult, o să avem mult mai mulți bani pentru medicamente și n-o să mai fie nevoie să drămuim cu atâta atenție banii pentru Sănătate. Oricum, ne gândim la un sistem care să permită medicului de familie să prescrie de câte ori este nevoie și oricui este nevoie, însă va trebui să regândim lista de medicamente pe care o putem prescrie și pe care o putem utiliza în România, fiindcă prea nu există nici o regulă, prea folosim toate medicamentele care s-au inventat în lume și să știți că nici o țară nu-și permite să facă treaba aceasta.

Scandal la Castelul Regal din Săvârșin

(Urmare din pagina 1)

Incidentul, în „varianta Hanaș"

Administratorul susține că, în continuare, Mariana Bucovanu i-a luat câteva bonuri de decontare cărora a început să le găsească nod în papură. **„Totul a culminat cu o factură de 630.000 de lei, pe care ea trebuia să mi-o deconteze. A refuzat. I-am spus că era vorba de o comandă făcută de către directorul Casei Regale din București, Ion Tucă, care putea să ne confirme telefonic aceasta. M-am îndreptat spre telefon, am pus mâna pe el și am format numărul, timp în care am simțit că-mi sare cineva în spate. Prima dată nu am știut ce se întâmplă, apoi am realizat că e d-na Bucovanu la mine în spate. M-am scuturat de două ori, a căzut jos din spate. Când a căzut jos, m-a lovit cu telefonul ei celular de mi-a spart pomeții obrazului din dreapta, până am simțit că-mi curge sânge. Văzând ce a făcut, s-a speriat și a pus mâna pe laptop și pe bonurile de decontare și a vrut să fugă. Am fugit după ea și am pus mâna pe bonuri. În momentul în care i-am dat drumul, m-a lovit cu laptop-ul în picior, în spate. Am certificat medico-legal cu patru zile de îngrijiri medicale și 25 de zile de concediu medical din cauza piciorului. Efectiv, nu am putut călca pe el** - relatează Traian Hanaș. El susține că Mariana Bucovanu se afla, la momentul incidentului, **„într-o stare bahică deosebită, fapt constatat inclusiv de șeful de post din Săvârșin."**

Poliția nu a luat nici o măsură

„N-aș putea să spun în ce stare se afla, nu am testat-o cu fiola. Era agitată, dar nu pot spune că era sub influența băuturilor alcoolice" - precizează **Nicolae Ghiuri**, agent șef principal la Poliția Săvârșin. El își amintește că în seara zilei de 22 februarie 2004, Mariana Bucovanu i-a solicitat intervenția, ca să-și recupereze bunurile ce au rămas în Castel. **„ Ea îl acuza pe Hanaș, Hanaș o acuza pe ea de amenințare, de lovire și așa mai departe. În prezența mea, însă, nu a avut loc nici un fel de altercație, nici un act de violență verbală sau fizică, motiv pentru care nici nu am luat nici o măsură. După ce am recuperat bunurile de la Castel, ea a vrut să plece la gară, să meargă cu trenul la București, tren care era pe la 1,00-2,00. Până la urmă, a renunțat și s-a întors la Castel, unde a dormit în continuare."**

Mariana Bucovanu

Traian Hanaș susține că lucrurile au reintrat în normal doar pentru o perioadă scurtă de timp. **„După o jumătate de oră, a început să bată la ușa mea și m-a chemat să continuăm discuția. S-a purtat ca un om dement, a urlat, m-a înjurat, m-a făcut în fel și chip. Până pe la ora 2,30 nu a plecat de la ușă. Eu m-am enervat, mi s-a ridicat tensiunea și, având trei infarcturi până acum, m-am speriat și am anunțat-o pe soție, la Arad, care, fără să-mi spună, a trimis Salvarea. Așa am ajuns la Spitalul Județean din Arad."**

M. Bucovanu știe și nu știe în același timp

Incidentul de la Săvârșin, în varianta prezentată de Traian Hanaș, nu poate fi confirmat de nimeni, pentru că nici un martor nu a asistat la derularea evenimentelor. Care este varianta Marianei Bucovanu, am încercat să aflăm chiar de la administratorul SC Domeniul Regal Săvârșin SRL. Iată ce spune: **„Eu știu această problemă, dar nu știu în ce măsură vă privește pe dumneavoastră. Este o informație care este efectiv de domeniul societății comerciale și rămâne la latitudinea noastră să decidem..."** Întrebată dacă a avut un conflict cu administratorul Hanaș, M. Bucovanu se eschivează: **„Eu, personal? Nu știu, de ce mă întrebați?"** Tăcerea a fost răspunsul pe care administratoarea Domeniului Regal din Săvârșin l-a dat tuturor întrebărilor pe care i le-am pus în continuare.

Traian Hanaș susține că la trei-patru zile după incident, a întocmit și trimis la București un raport prin care l-a informat pe directorul adjunct al Casei Regale, Ion Tucă, în legătură cu cele petrecute în 22 februarie la Castel. **„Același lucru l-am prezentat spre știință** - mai spune T. Hanaș - **și Altețelor Lor Principesa Margareta și Principele Radu. Drept urmare, am fost chemat la București, unde mi s-au adus tot felul de acuze legate de neparticiparea mea la buna administrare a domeniului, împreună cu Bucovanu Mariana."**

Chestiune delicată. Fără comentarii

Firesc, am dorit să aflăm și poziția oficială a Casei Regale față de evenimentul petrecut la Castelul din Săvârșin. Am luat legătura cu directorul adjunct al acesteia, **Ion Tucă**. Iată declarația sa: **„Despre asta, nu am nici un comentariu. În momentul în care cineva ar putea să vă spună ceva, o să vă contacteze. Mai mult de atât, nu am ce să spun. Dacă vreți să discutăm altceva, pot să vă stau la dispoziție."**

Gheorghe Pleș, viceprimarul din Săvârșin a fost, și el, scump la vorbă când l-am întrebat despre incidentul de la Castel. **„Pot să spun doar că am auzit despre acest conflict, dar noi nu suntem dispuși să mediem conflicte în interiorul Casei Regale."** **Ioan Frățilă**, primarul Săvârșinului, a fost puțin mai explicit: **„Aceasta este o problemă. Aș fi teribil de tentat să vă vorbesc despre aceasta, că ar face înconjurul țării românești, dar e o chestiune delicată. Fiind vorba de Casa Regală, zău că, în situația asta, nu știu nimic. E ceva tabu. Silenzio stampa. E o problemă internă a lor, n-aș vrea să aduc eu atingere Casei Regale, pentru că dacă e așa cum se vehiculează, în mod sigur astfel de evenimente reprobabile le-ar aduce atingere."**

Primarul Frățilă ne-a mărturisit însă că Alteța Sa Regală, Prințesa Margareta, i-a vorbit, în urmă cu trei săptămâni, despre o serie de modificări pe care urmează să le facă în organigrama Castelului. **„Nu s-a sfiit să-mi spună că este nevoie și de sânge mai proaspăt în derularea unor activități de ordin intern și, pentru asta, în momentul când va veni și Principele Radu la Arad - ceea ce s-a și întâmplat - vor gândi o organigramă pe care mi-o**

Nicolae Ghiuri

vor face cunoscută și mie. Atât vă pot spune în această privință."

Sânge proaspăt, la Castel

Sângele proaspăt la care făcea referire Principesa Margareta ar putea să fie adus la Săvârșin de un cunoscut simpatizant local al Casei Regale: **Tiberiu Dekany.** El a

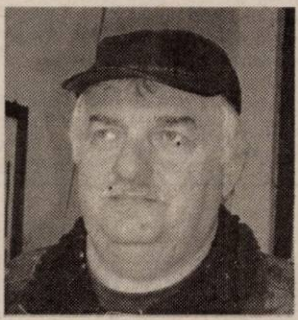

Traian Hanaș

recunoscut că a discutat, la sfârșitul săptămânii trecute, cu Altețele Lor, Principele Radu și Principesa Margareta, despre posibila sa venire la Castelul din Săvârșin. T. Dekany urmează să ia locul Marianei Bucovanu. Viitorul administrator al SC Domeniul Regal Săvârșin SRL declară: **„Există o hotărâre a Consiliului de Administrație al societății prin care se încetează contractul de muncă al d-nei Bucovanu. Nu știu nimic despre incidentul în care să fi fost implicată. Ea nu a fost dată afară, ci pur și simplu acum i-a expirat mandatul, fiindcă fusese angajată pe perioadă determinată. Într-adevăr, voi veni eu la Castel, dar asta urmează să se întâmple când d-na Bucovanu îmi va preda documentele. Voi prelua mandatul pentru trei luni de zile. Există o hotărâre în acest sens, datată din 27 martie 2004 și semnată de toți cei cinci asociați ai SC Domeniul Regal Săvârșin SRL."**

În ceea ce-l privește pe Traian Hanaș, Tiberiu Dekany ne-a informat că el știe că administratorul a demisionat din funcție la 27 februarie. Dezamăgit de experiența pe care a avut-o la Castel, T. Hanaș ne-a mărturisit că are de gând să se pensioneze. În locul lui va fi numit, se pare, Ioan Vodiceanu, din Săvârșin.

Foto: Ștefan Matyaș

Decor nou în fața Primăriei

Fântâni arteziene în formă de piramidă

Zilele acestea s-a finalizat proiectul fântânilor arteziene care urmează a fi amplasate în fața Palatului Administrativ. Proiectul a fost întocmit de un cunoscut arhitect sibian, foarte solicitat pentru acest tip de lucrări. Cele două fântâni vor avea o formă piramidală. Jetul central va avea o înălțime de aproape cinci metri și un diametru de opt centimetrii. În jurul jetului principal vor fi nouă diuze din care va țâșni apa până la înălțimea de 3,15 metri. În sfârșit, cercul exterior al fântânii va fi format din 19 diuze al căror jet va fi de 1,5 metri.

Fântânile vor fi placate, de jur împrejur, cu marmură iar noaptea vor fi puse în valoare de o instalație de iluminat performantă. Directorul Gospodării Comunale Arad, Coloman Edeleni, spune că modelul a fost luat dintr-o revistă de prezentare a unei renumite firme austriece. **„Acest tip de fânâni există în fața unor importante clădiri din Europa - edificii ale băncilor, administrațiilor locale, sediilor unor firme sau a instituțiilor de cultură. Cu flori multicolore și spațiu verde în jur, vor da o altă față parcului din fața Palatului Administrativ. Arădenii merită să aibă astfel de fântîni în centrul orașului..."**, a declarat **Coloman Edeleni**. El spune că dacă va primi girul cosilierilor locali, în două luni, lucrările vor fi finalizate.

G.C.A. va mai reabilita în această vară fântâna arteziană din parcul Sălii Sporturilor și este posibil să construiască o fântână cu design inedit (sculptură în piatră) în fața Teatrului de Stat.

B.O.

Aristocrație și nonșalanță la cafeneaua literară

Senioral și, în același timp, dezinvolt, mustind de erudiție și, în același timp, spumos ca o nobilă șampanie franțuzească, un autentic prinț al literelor (că tot fu Aradul în „săptămâna prinților"), un subtil amestec de Pantazi („Craii de Curtea Veche") și conu' Alecu Paleologu, așa ni s-a înfățișat criticul și prozatorul Livius Ciocîrlie la întâlnirea petrecută zilele trecute în discret ospitalierul spațiu al cafenelei literare Joy's. Într-un stil colocvial, deloc ostentativ și lipsit de prețiozități, distinsul oaspete a răspuns apoi întrebărilor puse de membrii Uniunii Scriitorilor Arad și nu numai.

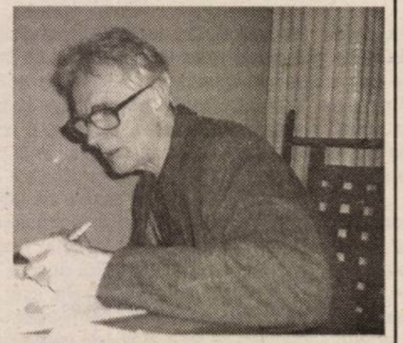

– Credeți că traversează cultura (arta, literatura) o perioadă de criză?

– Mie mi se pare că, dacă există o criză, și cuvântul acesta trebuie întotdeauna folosit cu precauție, căci toată lumea a trăit mereu cu sentimentul că e o perioadă de criză, deoarece viața omului dacă nu are densitate și un anumit dramatism este rece, deci criza mi se pare că o traversăm dintotdeauna, dar, uneori crizele sunt reale și adevărata primejdie pentru literatură în momentul de față, mi se pare a fi aceea a unei distanțări a generațiilor care vin din fenomenul artă. Dar ceea ce cred că este o adevărată criză, este faptul că tinerii, tot mai mulți tineri (nu mă refer la cei care scriu, aceia scriu și înseamnă că continuă, dar cei care scriu trebuie să aibă un grund pe care să crească) sunt parcă tot mai convinși că tot ce aparține de cultura umanistă este ceva ce aparține definitiv trecutului.

– După Revoluția din 1989 este privită literatura altfel decât înainte?

– Primul război mondial a fost atât de îngrozitor, într-un fel mai îngrozitor decât cel de-al doilea, nu prin efectele lui, prin efecte pe cel de-al doilea nu-l întrece nimeni, cu lagărele de concentrare, cu gulagurile, dar primul război mondial a creat o ruptură, deoarece a fost ultimul război în care unii stăteau așa cum stăteam noi la televizor și urmăream revoluția română, ei bine, în primul război mondial la Paris se stătea încă la cafenele, în timp ce în tranșeie se întâmplau lucruri îngrozitoare. Ori asta, fără să se conștientizeze faptul, a produs o nevoie de a uita, de a trece în cu totul altceva și care a făcut ca tot ce era în anii '20, „les anneés fous" („anii nebunatici"), să nu mai semene cu nimic dinainte. Ori ruptura din decembrie 1989 a fost, repet, într-un fel și mai de neînchipuit. Adică, noi trăisem cu convingerea că n-o să mai apucăm o altă lume decât aberația îngrozitoare în care trăiam și din care iată că totuși s-a ieșit. Dar nu cum gândim noi asupra ei contează, ci cum percep tinerii acest lucru. Ei bine, îl receptează cu un soi de nevoiè de distanțare. Adriana Babeți îmi povestea mai deunăzi cum studenții de la filologie o întrebau de ce revoluționarii n-au corespondat între ei prin e-mail-uri? Adică văd aici o ruptură care pornește de la o nouă civilizație, care are cu totul alte criterii, alte instrumente și atunci întrebarea care apare este dacă nu cumva literatura e periclitată nu de fenomenul globalizării, ci de viteza cu care se schimbă lumea de câțiva ani încoace.

– Va duce Internetul și noile tehnici de „realități virtuale" la moartea literaturii?

– Eu nu sunt pesimist, pentru că mi se pare greu de închipuit că se va putea întâmpla să dispară literatura, cu o singură excepție: dacă omul va găsi un echivalent al ei de alt tip; pentru că literatura nu e o producție de elită, ci este unul dintre mijloacele cele mai eficiente de a ieși din haosul și violența vieții, de a face ca energia omului să se distileze în ceva superior și eu cred că, dacă omul nu se dezumanizează - și sunt convins că nu se va întâmpla acest lucru - el nu va putea să se lipsească de literatură, repet, în afară de cazul că noile mijloace de civilizație vor putea să facă, folosind alte instrumente, același lucru. Dar că omul n-ar mai mai simți nevoia să se exteriorizeze și, mai ales, să realizeze acel transfer - literatura este un fel de psihanaliză - spre o stare de o anumită gratuitate și de o anumită elevație, eu cred că nu se va întâmpla niciodată.

– Vă considerați o victimă a comunismului, sau numai a tranziției? Și ce vă stimulează: frustrarea, privațiunea, sau numai plictisul?

– Mie mi se pare că avem prea adesea o tendință de a ideologiza, de a gândi în funcție de niște dominante care ne reunesc pe mulți la un loc, încât mi se pare că nu strică să apară din timp în timp, sau din loc în loc, oameni ce nu sunt în stare să se înscrie întru-un grup și care acceptă o anumită vulnerabilitate tocmai pentru a-și păstra izolarea și de aceea cu mult mai repede m-aș vedea în așa ceva. Mă întrebați de plictiseală, mă rog, e puțin jenant să vorbești despre tine, dar, dacă ar fi să încerc să mă caracterizez, cred că am niște polarități, adică, în aceeași măsură în care sunt un om placid, sunt și un om neliniștit, în aceeași măsură în care sunt capabil să zac, am nevoie și de tensiune; deci, insul acela la care vă referiți, este o realitate, însă ea nicidecum nu va putea fi definitorie fără luarea la socoteală și a nevoii de tensiune, de intensitate a vieții și chiar de acceptare a neliniștii.

A consemnat
Vasile Sărăndan

Azi, la Filarmonică

Premiera operei „Nunta lui Figaro"

Arădenii erau iubitori de operă. Acum mai bine de 50 de ani, aici se montau,cu artiști autohtoni, spectacole de operă celebre și, deopotrivă, prime audiții ale unor lucrări semnate de compozitori precum **Sabin Drăgoi** sau **Emil Monția**. Tradiția s-a reînnodat, de câteva stagiuni, printr-o inițiativă a **Liceului de muzică** ce a prezentat **„Orfeu în inferm"** de **J. Offenbach**, demers reluat de filarmonică, ambele posibile prin aportul unui grup de soliști în frunte cu **dl. Viorel Dihel.**

Astăzi, Filarmonica ne invită la un proiect - primul dintr-o promițătoare serie - derulat împreună **dl. Ovidiu Balint** și **Casa de cultură a municipiului,** care au investit 150 000 000 de lei. S-a ales **„Nunta lui Figaro"**. Provocarea e mare din cel puțin două puncte de vedere: lucrarea este arhicunoscută, comparațiile cu distribuții celebre nu pot fi interzise. Dacă până acum nu se putea visa la mai mult decât operă în concert, astăzi ni se oferă un spectacol de operă cu decoruri, costume, regie, scenografie.

Nucleul de soliști a început, încă de anul trecut, să repete, sub orientarea solistului **Viorel Dihel** și cu ajutorul **profesoarei de pian Elisabeta Lingurar** (care a asigurat corepetiția, în spectacol susținând partitura de clavecin). Soliștii cântă în limba italiană. Orchestra a fost dată jos de pe scenă și pentru a i se face loc s-a scos primul rând de scaune.

Întâlnirea lui **Mozart** cu **abatele-poet Lorenzo da Ponte** îi aduce libretul la opera comică „Nunta lui Figaro", după piesa omonimă a lui **Beaumarchais.** Același care a scris libretul operei lui **Rossini „Bărbierul din Sevilla"**. Premiera absolută a avut loc la **1 mai 1786 la Viena** și a fost primită cu triumf de public dar cu consternare de cercurile aristocratice, care reușesc s-o suspende după a noua reprezentație. Însă nimeni n-a împiedicat succesul operei la Praga și nici în posteritate.

O noutate la acea vreme era intriga piesei în care un valet dădea lecții de morală și se dovedea superior stăpânului său, contele, făcându-l, totodată, de râsul tuturor. Muzica e genială și ilustrează cu asupra de măsură textul. Lucrarea merge pe **tradiția operei buffe italiene**, legătura dintre părțile cântate o face **recitativul secco** - acompaniat doar cu clavecin. Acțiunea se desfășoară în castelul de lângă Sevilla al contelui Almaviva, la sfârșitul secolului al XVIII-lea.

Timp de **trei ore și jumătate** vom asculta momente solistice - arii, duete, cavatine și altele de ansamblu. Distribuția - preponderent arădeană - este: Contele Almaviva - **Viorel Dihel,** Contesa Almaviva - **Diana Birta,** Figaro - Florin Estefan, Suzana - **Lavinia Răducan,** Cherubino - **Gilia Jireghie**, Doctorul Bartolo - **Mihai Sâmboteanu**, Marcelina - **Lucia Papa**, Don Basilio - **Daniel Nicoară**, Don Curzio - **Daniel Zah**, Antonio - **Bogdan Barbu**, Barbarina - **Luciana Giurgiu**. Regia artistică - **Viorel Dihel**, regia tehnică - **Nicolae Brânzeu**, lumini - **Ionel Horga**, scenografia - **Mihaela Păcurar**, maestru de cor - **Ghizela Chirilovici**, Dirijor **Dorin Frandeș**.

Dana Todor

P.S. Luni, la conferința de presă, ni s-a reproșat că nu susținem cultura arădeană, pentru că ne-am permis într-un rând o altă părere decât una admirativ-laudativă. Trebuie însă admis că atunci când prezinți în public o producție fiecare dintre auditori are dreptul la opinie iar în cultură când primatul calității e umbrit nu mai discutăm despre profesioniști.

D.T.

Cronica literară

Când începe viața?

Știința ne învață că viața începe din stadiul embrionar, omul este deja ființă vie în faza intrauterină. Pe aceste adevăruri se întemeiază cei care sunt împotriva avortului, considerând o astfel de intervenție drept culpă, deoarece este echivalentă cu suprimarea unei vieți sau este însăși suprimarea, culpă foarte gravă, păcat.

Pentru poetul arădean Lucian Suciu, **viața începe la 50 de ani**, după cum afirmă însuși titlul noii sale plachete: „Viața începe la 50 de ani", plachetă editată recent de „Mirador". Cunoscutul haijin a mai publicat până în prezent tot soiul de cugetări solitare alături de plachete în genul extrem-oriental haiku. Recentele sale cugetări sunt tocmai despre meditație, despre ZEN, adică despre tot sau despre nimic.

Prima reflecție a domnului Lucian Suciu are ambiția de a răspunde la niște întrebări de categoria super-grea, adevărate spărgătoare de cap chinezești: 1. **Ce presupune, ce este meditația?** și 2. **Care este rolul celui care practică meditația?**

După marele OSHO sau la sugestia acestui mare filosof indian contemporan, întemeietor de nouă religie, am putea deduce că medităm tocmai când suntem eliberați de însuși gândul că am medita. De fapt meditația este o chestiune absolut volatilă. Iată de ce ni se pare improprie formula lui L.S.: „poți medita la anumite aspecte ale vieții...", deoarece la „aspecte" cugetăm, or, meditația presupune excluderea cugetării, a gândului care parazitează ființa.

Altfel, reflecțiile poetului Lucian Suciu sunt întrutotul lizibile și demne de interes. Ele reprezintă un fel de autobiografie spirituală a unui om care își descoperă antecesorii în sfera spiritualităților indiană, chineză și niponă. Aflat în pragul vârstei de 50 de ani, el are revelația maximei clarificări sau a ceva care s-ar apropia foarte mult de aceasta, fapt pentru care și scrie: „Viața începe la 50 de ani".

Faptul că nu descoperim aici neapărat gânduri, enunțuri inedite sau de o originalitate frapantă, nu deranjează, pentru că poate fi inspirat și stimulator simplul semn al ralierii la un mod de a privi existența, deja cunoscut: „Nici exces de bucurie, dar nici de tristețe. A experimenta din toate câte un pic, dar a trece mai deoparte..." Cum s-ar spune: neti, neti.

Născându-se după o jumătate de veac de flanare pe potecile cetății, poetul Lucian Suciu își concentrează imaginea sursei vieții care începe acum, în trei versuri:

„Antologia de haiku japonez
China, Japonia, Spiritul Căii...
Cireșii au înflorit și pentru mine"

Când scrie: „Tendințele de acaparare, poftele, impulsul de a ceda ușor, dar și mândria, sunt tot o slăbiciune", știe poetul ce scrie. Să cedăm, așadar, cât mai greu.

Petru M. Haș

Monumentele Aradului

Tragedia Teatrului Vechi

„V-am dat teatrul, vi-l păziți!" - suna îndemnul unui mare om de cultură român de acum două veacuri. Și într-adevăr teatrul a devenit pentru românii de pretutindeni un reazem în vremuri de restriște, prilej de bucurie a trăirii ludice, ocazie pentru punerea în valoare a creativității și imaginației artistice. Se juca teatru pe scena marilor orașe dar și în sate cu ocazia diferitelor sărbători urmând tradiții milenare.

Aradul se poate lăuda cu o prioritate absolută pe teritoriul locuit de români. Aici în urbea de pe Mureșul inferior, Jacob Hirschl, un evreu convertit, a construit între 1814-1817 primul teatru din piatră pe actuala stradă Gheorghe Lazăr, chiar în spatele casei sale, așezată cu fața spre piața mare a orașului. Pe scena lui au evoluat numeroase trupe din România, Ungaria, Austria, Italia, Serbia; au primit aplauze de la spectatorii români, maghiari, germani, sârbi, mari artiști ai vremii și-l amintim aici doar pe celebrul Franz Liszt.

La 1 august 1868 își începe seria spectacolelor la Arad, cunoscuta trupă românească a lui Mihail Pascaly, în componența căreia se afla, ca sufleur, Mihai Eminescu. Cu acest prilej se pare că s-a întâlnit pentru prima dată Iosif Vulcan cu cel ce avea să devină poetul național al românilor. O altă trupă românească celebră care s-a produs pe scena arădeană a fost cea a lui Matei Millo care și-a început evoluțiile tot la 1 august dar în 1870.

„Construirea teatrului lui Jacob Hirschl a schimbat radical viața teatrală, ba chiar viața culturală a orașului Arad" ne spune prof. univ. dr. Lizica Mihuț în a sa foarte bine documentată lucrare „Mișcarea teatrală arădeană până la înfăptuirea Marii Uniri" carte din care cei interesați pot afla multe alte informații inedite.

Primul cinematograf arădean „Urania" a fost înființat în anul 1907 tot în sala vechiului teatru. Mulți arădeni au apucat să vizioneze spectacole la cinematograful cunoscut sub numele de Josef Herbak. Dar în anul 1978 cinematograful s-a închis definitiv iar clădirea a intrat în conservare neputând fi demolată deoarece a fost inclusă în rândul monumentelor istorice.

Aceasta ar fi pe scurt istoria unei clădiri care timp de aproape 200 de ani și-a împlinit menirea pentru care a fost construită de Jacob Hirschl.

Numai că zidurile care au adăpostit atâtea spectacole, scena pe care au evoluat mari artiști, sala în care arădenii i-au răsplătit cu aplauze, au cunoscut după ultimul spectacol din 1978 o continuă și, se pare, iremediabilă degradare. Un monument, încă în viață, al orașului nostru este pe cale să își dea obștescul sfârșit sub privirile indiferente ale autorităților. Despre starea actuală și despre avatarurile prin care a trecut clădirea de pe Gheorghe Lazăr ne-a vorbit, în perfectă cunoștință de cauză, Ovidiu Balint, directorul Casei de Cultură a Municipiului care o are în

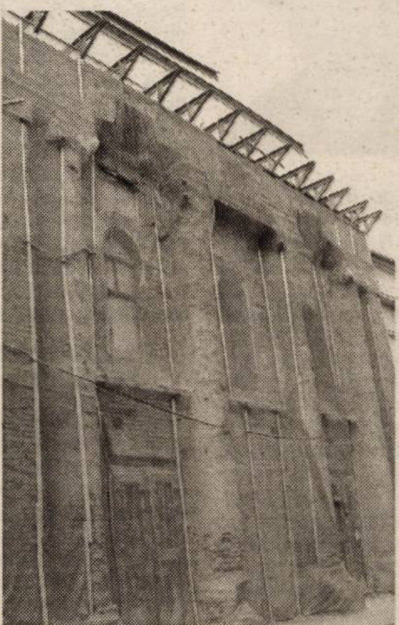

administrare și care, printre ruine, a organizat spectacole teatrale. „ A existat un proiect prin 2000 în valoare de 300 mii euro finanțat de Ministerul Culturii din Austria, dar care a rămas în aer datorită procesului pentru stabilirea proprietății desfășurat între Consiliul Local Municipal și Consiliul Județean Arad. S-au mai oferit 62.000 euro printr-un proiect PHARE pierduți și ei din cauza aceluiași proces" ne-a informat domnul Balint.

Consiliul Local Municipal a susținut cu bani din propriul buget renovarea interioară a casei Hirschl și ea monument istoric datând din 1765, oferind astfel spații Casei de Cultură. După anul 2002 nu s-au mai întocmit programe de restaurare deoarece a intervenit o altă încurcătură. Casa Hirschl și clădirea teatrului au intrat în procesul de revendicare. Și din nou s-a trecut pe stand-by chiar dacă cele două consilii depășind orgolii absolut nejustificate au rezolvat problema patrimoniului aflat în dispută. Clădirea teatrului a trecut definitiv la Consiliul Local și se pare că urmașii lui Hirschl au renunțat la această parte a moștenirii care presupune sume mult prea mari pentru restaurare.

Necesitatea restaurării și punerii în valoare a monumentului istoric numit teatrul vechi nu o contestă nimeni iar specialiștii se pronunță categoric pentru această operațiune. „Clădirea e importantă prin vechimea ei, prin ceea ce s-a întâmplat acolo în cursul anilor dar și din punct de vedere arhitectural. Merită refăcută, e chiar o datorie de onoare față de istoria noastră, a arădenilor. Atâta lume mă întreabă ce se întâmplă cu Teatrul Vechi. Și casa Hirschl este interesantă, are o fațadă care trebuie restaurată la forma veche, cu intrările sub formă de arcadă. Un proiect frumos, profil și plan, are Gheorghe Sabău care a făcut o pasiune din această restaurare" ne-a declarat Dan Demșea, muzeograf la Muzeul Arad.

Pentru a vedea care sunt șansele ca Teatrul Vechi să fie restaurat ne-am adresat viceprimarului Levente Bognar care are în răspundere și clădirile de patrimoniu din municipiu. "Acum statutul teatrului vechi este pe cale de soluționare și sigur îl vom repara prin atragerea de fonduri publice și private. Trebuie să vedem și ce utilitate îi dăm. Este în viziunea noastră să oprim degradarea monumentului deosebit de important pentru cultura arădeană. Noi căutăm soluții pe ansamblu, pentru toate monumentele. Vom constitui chiar un grup de lucru care să vină cu propuneri în acest sens."

O fi bună și o comisie dar în cazul de față credem că este necesară mai curând acțiunea practică. Tragedia numită Teatrul Vechi, în care actori sunt autoritățile județene și municipale, iar spectatori neputincioși arădenii, trebuie să înceteze. Este cazul să se joace o nouă piesă, una cu final fericit.

Ioan Tuleu

UVVG - implicată în problemele comunitare:

Proiect de colaborare cu Societatea Naţională Anti-SIDA

Recent, **prof. univ. dr. Adrian Streinu-Cercel, directorul Institutului de Boli Infecţioase „Matei Balş"** şi **preşedintele Societăţii Naţionale Anti-SIDA** a fost prezent în oraşul nostru, la invitaţia **prof. univ. dr. Aurel Ardelean, rectorul UVVG Arad.** Domnia sa a făcut această deplasare pentru a putea discuta cu reprezentanţi ai lumii medicale locale, pentru a aprecia baza materială, în domeniu medical, a **Universităţii de Vest „Vasile Goldiş" Arad** şi pentru a demara o colaborare între organismele pe care le conduce şi instituţia arădeană. Într-o scurtă pauză a programului de lucru, domnia sa a acceptat să răspundă câtorva întrebări:

– Cu ce ocazie vă aflaţi în oraşul nostru?

– Mă aflu la Arad ca răspuns la invitaţia care mi-a fost lansată de **prof. univ. dr. Aurel Ardelean, rectorul Universităţii de Vest „Vasile Goldiş" Arad**, pentru ca să pot vedea o parte din realizările instituţiei pe care o conduce, precum şi pentru a iniţia o colaborare pe plan medical.

– Care sunt şansele ca o astfel de colaborare să se materializeze?

– Din ceea ce am văzut în periplul meu pe la Universitate, pot afirma că există posibilitatea găsirii unor soluţii viabile pentru o colaborare benefică. În ceea ce mă priveşte, sunt total deschis spre aceasta.Urmează să punem la punct un protocol, şi să stabilim cât de mult ne putem implica ştiinţific în acest proiect.

– Ce impresie v-a făcut baza materială de care dispune Facultatea de Medicină Generală a UVVG Arad?

– Este de-a dreptul surprinzător şi nu mă aşteptam să găsesc aici o bază atât de bine pusă la punct, atât din punctul de vedere al sistemului informatic, cât şi din acela al aparaturii. Este o aparatură foarte performantă, de înaltă calitate şi aşa ar trebui să fie în orice universitate care se respectă.

– Cu ce vă poate ajuta această bază materială pentru o viitoare colaborare?

– Am început deja să întrevăd astfel de posibilităţi şi, cât de curând, vom stabili detaliile.

– Cât de importantă este pentru Arad o astfel de preocupare şi ce prioritate are?

– Aradul este o zonă-tampon, pe aici se „importă" de toate, inclusiv cele mai periculoase microorganisme, inclusiv HIV... Acesta din urmă a ajuns o problemă şi o prioritate la nivel naţional, în momentul de faţă căutăm, la nivelul organizaţiei, soluţii şi noi căi de abordare a acestei probleme.

– Cum stă Aradul în această privinţă?

– Dacă ar fi să facem o comparaţie cu restul ţării, Aradul este în parametri normali, adică nu are nici mai multe, nici mai puţine cazuri de îmbolnăvire, spre deosebire de situaţia mai delicată a incidenţei ridicate a neoplaziilor în această zonă. Am remarcat faptul că, la nivelul **UVVG**, există deja amenajat un cabinet medical în acest sens, lucru pozitiv având în vedere faptul că un cancer depistat în fază incipientă se poate vindeca. Este obligatoriu ca şi sistemul privat să se implice în problemele majore de sănătate publică, interesul manifestat în acest sens de conducerea **UVVG**

Arad fiind lăudabil. Acest tip de colaborare nu poate fi decât benefic pentru întreaga populaţie a zonei.

– Care ar fi punctele de colaborare între institutul pe care îl reprezentaţi şi Universitatea de Vest „Vasile Goldiş"?

– Încercăm să demarăm o serie de colaborări privind testările microbiologice şi să punem la punct o serie de ghiduri utile acestei zone. Însă acest lucru îl putem realiza doar prin cunoaşterea florei care este în circulaţie.Ca atare, vom face o serie de demersuri în izolări de germeni şi pentru testarea sensibilităţii, fapt realizabil la nivelul institutului. Important este că posibilităţi există, există şi elan şi sprijin din partea conducerii universităţii, ca atare vom putea demara o acţiune de real folos comunităţii locale.

– Vă mulţumim şi vă dorim succes!

A consemnat,
Speranţa Milancovici

Specializări în turism la Universitatea „Aurel Vlaicu"

A face turism, la o apreciere ad-hoc înseamnă a şti geografie, istorie, tehnică şi informatică de vârf, economie bazată pe management şi marketing modern, artă cu toate formele ei: pictură, arhitectură, sculptură, literatură etc., mediu şi ecologie, faună şi floră, medicină, folclor, şi mult bun simţ. Turismul este o activitate complexă care îmbină componentele endogene privind suportul material, echipamentul, personalul de specialitate, imaginea şi marca serviciului, cu mediul extern dat de cadrul natural, infrastructura existentă şi condiţiile de libertate garantate, care împreună pot răspunde aşteptărilor turiştilor. Pentru toate acestea este nevoie de personal de specialitate.

Învăţământul superior nu poate ocoli obligaţia de a se implica în pregătirea acestor categorii de specialişti ce vizează cel puţin trei direcţii de interes, astfel:

- categoria producătorilor serviciilor turistice în ce priveşte asigurarea materială şi procesarea turiştilor,
- categoria evaluatorilor cererii şi a distribuţiei ofertei,
- categoria personalului de asigurare a nivelului calitativ de securitate şi siguranţă şi de protecţie a mediului.

A răspunde acestor imperative este o provocare pentru învăţământul superior, inclusiv a celui derulat de Universitatea "Aurel Vlaicu", care a inclus în oferta sa educaţională specializări ce asigură o acoperire cât mai bună a cerinţelor complexei activităţi de turism.

Nu este deloc nepotrivit ca UAV, după asigurarea unor condiţii de pregătire, pornind de la încheierea cu succes a unui program PHARE de 62.000 Euro, realizat în 2001 privind un centru de informare turistică, cu 16 calculatoare performante şi numeroase materiale pe CD-uri, iar prin efort propriu, a unor laboratoare şi cabinete dotate cu mijloacele necesare de simularea şi producerea unor servicii de turism, să depună documentaţiile de autoevaluare pentru un număr însemnat de specializări. Sunt vizate calificări cu caracter tehnic pentru ingineri privind producerea ofertelor şi asigurarea siguranţei şi calităţii lor şi a economiştilor pentru comercializarea şi asigurarea serviciilor complementare turismului. Complexitatea profesiunilor prestate în turism impun o pregătire continuă prin studii universitare de lungă durată, studii postuniversitare şi masterat. Toate acestea justifică specializările:

La învăţământul superior de lungă durată,

- pentru ingineri: inginerie şi management în alimentaţie publică şi agroturism,
- pentru economişti: economia comerţului, turismului şi serviciilor (de turism),

La masterat:

- ingineria alimentară ecologică integrată,
- managementul calităţii produselor alimentare,
- tehnologii şi echipamente de vârf în industria alimentară,

şi nu epuizează toate cerinţele.

Prof. Univ. dr.
Gheorghe Păcurariu

Cupon de reducere promoţională 10 USD (fără TVA)

Decupează cuponul, vino cu el în orice magazin Connex din judeţele Braşov, Cluj, Alba, Sibiu, Covasna, Harghita, Mureş, Bistriţa, Sălaj, Bihor, Maramureş, Satu Mare, Arad, Iaşi, Bacău, Suceava, Botoşani, Neamţ, Vaslui şi încheie un abonament Connex, astfel beneficiezi de reducerea de preţ de 10 USD (fără TVA) pentru telefonul Motorola C350L. Reducerea se aplică la preţul de vânzare cu abonament Connex.
Oferta este valabilă pentru orice tip de abonament Connex încheiat până la 19 aprilie 2004. Telefoane disponibile în limita stocului.
Pentru un abonament Connex cu telefon Motorola C350L se acceptă un singur cupon de reducere.
Reducerea promoţională de 10 USD este valabilă numai pentru cei care au domiciliul stabil într-unul din judeţele Braşov, Cluj, Alba, Sibiu, Covasna, Harghita, Mureş, Bistriţa, Sălaj, Bihor, Maramureş, Satu Mare, Arad, Iaşi, Bacău, Suceava, Botoşani, Neamţ, Vaslui.

Datele de mai jos se completează de către vanzator :

Serie IMEI telefon ________ Cod de magazin ________ Nr. Telefon Connex ________

Semnătură client ________ Semnătură agent magazin ________

CONNEX

Invitatul nostru

În rugby, psihicul trebuie să fie și el puternic

● interviu cu Ovidiu Șerban, antrenorul echipei Contor Zenner CSU „Aurel Vlaicu" Arad

Sâmbătă se pune în mișcare returul Superligii Naționale de rugby. Având în vedere că pauza competițională a fost destul de lungă, ieri am stat de vorbă cu Ovidiu Șerban, antrenorul echipei Contor Zenner CSU „Aurel Vlaicu" despre această perioadă, dar, mai ales, despre partea a doua a campionatului. Dialog pe care îl puteți parcurge în rândurile ce urmează...

- Ovidiu, ce a făcut Contor Zenner CSU „Aurel Vlaicu" în aceste patru luni?

- Patru luni de inactivitate înseamnă destul de mult, dar, cum și campionatul e dur, este necesară o perioadă de recuperare și apoi de pregătire. Se pare că Federația nu pune accent pe aceste lucruri, comprimă meciurile (se joacă sâmbătă-miercuri-sâmbătă n.a.) și manifestă interes doar pentru echipa națională. Cât privește programul nostru, am făcut pregătiri și iar pregătiri. La Moneasa și Căsoaia am efectuat stagii de pregătire și apoi am desfășurat partide amicale. Pot afirma că sunt mulțumit de cum au decurs pregătirile. Au apărut, din nefericire, și niște accidentări.

- Câți jucători noi numără lotul echipei Contor Zenner „A. Vlaicu"?

- Sunt trei nume noi: Constantin Ene (București) - linia 1, stâlp; Daniel Mogoș (Mangalia) - linia 1, trăgător și Mădălin Gârbău (București), aripă. Sunt mulțumit de ei, i-am avut în vedere de ceva vreme, iar Mogoș și Gârbău sunt componenți ai lotului de tineret.

- Echipa a avut un comportament bun în tur. După programul de pregătire și campania de achiziții, să ne așteptăm la rezultate mai bune?

- Băieții sunt într-o formă sportivă bună. Totul e pus la punct, dar apare cea mai importantă componentă și anume psihicul, care trebuie să fie și el puternic. Media de vârstă a echipei este de 21 de ani, iar media optimă de vârstă pentru un rugbyist este de 28 de ani. În primii 15, avem zece jucători sub 20 de ani. Lipsa experienței s-a văzut mai ales în două meciuri din tur, pe care nu ar fi trebuit să le pierdem. Problema este că nu se rezistă psihic, până la capăt, tracasărilor, durităților. Dar vorbim de rugby, nu de tenis.

- Pentru primul meci acasă, baza de pe CPL va fi întreg funcțională?

- În proporție de 99% este făcută. Chiar dacă arată bine, în pauza competițională intenționăm să schimbăm și gazonul. În 14 aprilie vom evolua pe teren propriu, când vom întâlni Minerul Lupeni. Săptămâna următoare ne vom deplasa la Petroșani, unde vom avea de înfruntat Jiul din localitate. Va fi greu la Petroșani deoarece echipa luptă pentru salvarea de la retrogradare, meciul fiind capital în ceea ce o privește.

- Cum ați pregătit meciul de sâmbătă, cu echipa campioană, Steaua?

- Chiar dacă avem probleme de lot, patru jucători fiind accidentați, încercăm să ne prezentăm bine la Steaua. Nu vom lăsa aceste accidentări să fie un impediment pentru o figură frumoasă. Nu va fi ușor, nu mă pot hazarda la tot felul de declarații. Pot să vă spun că mergem să demonstrăm că și în provincie se joacă rugby de calitate.

- Ovidiu, îți mulțumim.

Adela Ciolocoi

Albe și negre

Doi dintr-o generație

Hulită de unii, poate și din motive de invidie, școala arădeană de fotbal, AS Romvest continuă să alimenteze elita sportului rege din România cu tineri talentați. Numai din generația '83, Romvestul dă naționalei de tineret doi jucători de bază. Este vorba de portarul **Sebastian Huțan**, considerat o mare speranță a fotbalului autohton. Situat undeva între primii cinci goalkeeperi „tricolori", Huțan a prins și o convocare la lotul de seniori, iar viitorul e atu-ul lui numărul unu.

Al doilea senator de drept al junilor români, mijlocașul fără plămâni, **Radu Mărginean** a intrat și el în vederile generalului Iordănescu. Dacă va continua pe aceeași pantă ascendentă, Mărgi' are mari șanse de a bate curând la porțile naționalei mari.

Deschizător de drum pentru cei de la Romvest a fost **Claudiu Drăgan**, unul din liderii generației '79. „Iedu", cum mai este cunoscut atacantul dinamovist a fost primul fotbalist arădean convocat la reprezentativa de tineret după o așteptare de mulți ani. Tot acolo a fost convocat de două ori și mijlocașul de azi al UTA-ei, **Adrian Drida** și el produs „marca Romvest".

Cei amintiți mai sus recunosc cu fair-play că nu puteau ajunge unde au ajuns fără ajutorul lui Feri Tisza. Antrenorul care i-a șlefuit și care a dat Aradului fotbalistic două generații de excepție. Tehnicianul care a găsit puterea de a o lua de la capăt cu o grupă de copii de zece ani. Din care, cu certitudine, va ieși cel puțin un Huțan și un Mărginean...

În ultimul deceniu fotbalul județean a avut reprezentare la vârf doar datorită clubului privat Romvest. Place, nu place unora. Semn că acolo se muncește, se pune accent deosebit pe schimbul de mâine. Iar alții i-ar putea lua ca model.

Daniel Scridon

Pe terenurile Diviziei D

S-a reluat cursa de urmărire a liderului

La Lipova, „Șoimii" nu reușesc să mai zboare, ca pe vremuri, având, parcă, aripile frânte. O repriză a fost OK, dar, după pauză, Dacia Beliu a zburdat, iar victoria categorică stă mărturie. Încet, încet, primarul Țica și finanțatorul Mihoc își văd munca încununată de succes, o treabă începută la Beliu în urmă cu mai mulți ani fiind acum la un pas să-și arate roadele. Bravo lor! ● Voința Mailat confirmă faptul că este o echipă de temut în acest retur, izbânda de la Chișineu Criș, una fără drept de apel, fiind martoră. Și acolo, finanțatorii Ilie și Molnar fac treabă bună, antrenorul Roșca având la dispoziție un lot cum demult nu a mai avut Mailatul. ● Alți doi oameni cu bani arată că și la Zădăreni se poate face echipă bună, iar după 3-0 cu FC UTA II, nu putem decât să întărim ideea că în eșalonul patru al fotbalului românesc se poate face performanță doar cu bani. Cine nu investește, nu poate emite nici un fel de pretenții. ● Două dintre formațiile modeste ale campionatului, Vinga și Iratoș au încins o luptă pentru obținerea celor trei puncte puse în joc. Câștig de cauză au avut gazdele, care nu mai au valoarea din startul sezonului 2003-2004. ● Fără antrenor pe banca tehnică, Romvest a capotat la Pâncota, chiar dacă diferența a fost una minimă. Ambele echipe sunt departe de obiective în clasament, așa că meciul a fost unul liniștit, fără miză, din care au ieșit mai bine „șoimii". ● La Șofronea, Aqua Vest a furnizat surpriza etapei, oprind din marșul său triumfal pe Victoria Nădlac. Același Roland Balaj a fost „inima" echipei, care nu s-a dat la o parte și a mai dat o șansă campionatului, care părea încheiat. ● Gloria a profitat imediat de pasul greșit al adversarilor, continuând urmărirea în clasament. Cu un 3-0 sec, elevii lui Mihai Petcuț au trecut de Voința Macea, lucru logic dacă ne gândim la valoarea celor două formații.

Leo Sfâra

Divizionarele C arădene

Toți ochii ațintiți asupra derby-ului de la Curtici

Frontiera Curtici-Unirea Dej

Runda a treia a returului programează mult așteptatul derby al seriei a VIII-a. Se întâlnesc primele două clasate și principalele pretendente la promovare. Pentru a face uitată înfrângerea neașteptată de la Ștei și a rămâne cu șanse - chiar dacă minime - la primul loc, Frontiera Curtici este „condamnată" să învingă Unirea Dej. Patronul echipei gazdă, Liviu Brânzan, este foarte supărat pe jucători după palida evoluție de vinerea trecută și pare dispus să ia măsuri drastice în cazul unui rezultat nefavorabil contra liderului. Dreptatea în teren va fi împărțită la acest derby de timișoreanul Sorin Tarcea..

West Petrom Arad-Olimpia Gherla

„Mânjii" lui Feri Tisza au de luat o revanșă în fața conducerii clubului „petrolist" după eșecul de la Baia Mare, venit în prelungirile partidei cu Gloria din localitate. Gruparea din Gherla se află sub West Petrom în clasament și, în mod normal, nu poate emite pretenții la un rezultat pozitiv, în confruntarea de la Pecica. De fapt, și-n partida tur, „petroliștii" au fost egalați in extremis de Olimpia.

Reșițeanul Radu David a fost delegat pentru a conduce la centru această întâlnire de mijlocul clasamentului.

Victoria Carei-UAV Telecom Arad

Chiar dacă poartă numele de „Victoria", formația din Carei nu a cunoscut în retur gustul... victoriei. Gazdele nu vor să scape prilejul de a gusta din cupa succesului la finele disputei cu UAV Telecom Arad. De cealaltă parte, tehnicianul „telefoniștilor" mizează pe moralul băieților, care au început tare sezonul de primăvară, cu două succese, care i-a săltat puțin în clasament. De ce n-ar continua pe aceeași linie și la Carei?

Gloria Baia Mare-Șiriana Șiria

Un veritabil derby al suferinței are loc la Baia Mare. Se întâlnesc - rețineți - două formații neînvinse de la reluarea campionatului! Elevii lui Gigi Cameniță s-ar mulțumi și cu un egal, dar cum meciul se anunță a fi unul de „care pe care", deznodământul final e greu de anticipat.

***

Partidele etapei a 16-a din Divizia C au loc mâine, de la ora 17. Succes echipelor arădene!

Daniel Scridon

Polo

Astra Arad - C.S.M. Poli Cluj 6-6

Poloiștii arădeni au trecut ieri pe lângă victorie în al doilea meci împotriva clujenilor, din bazinul „Delfinul", contând pentru Superliga Națională. Reușita din duelul de marți nu a putut fi însă repetată din cauza ratărilor. Elevii antrenorului Cosma au tapetat barele porții adverse, irosind numeroase ocazii din poziții care de care mai favorabile. După un start furtunos, cu gol marcat în chiar primul minut, gazdele se vor vedea conduse cu 1-3, apoi vor echilibra balanța. Incredibil dar adevărat, în sfertul trei nu se va înscrie deloc, pe fondul ratărilor exasperante. Seria neagră continuă până spre final. Când mai rămăseseră aproape două minute, Foltuț sparge gheața (5-4), Maziliu răspunde prompt, în superioritate numerică (5-5), același Foltuț mai punctează o dată (6-5), pentru ca în ultimele secvențe, să perforeze plasa -ați ghicit- Maziliu. Imediat, Foltuț nimerește transversala... Scorul pe sferturi: 2-3, 2-1, 0-0, 2-2. Astra a prezentat următorul lot: Mereg, Zach, R. Ranca - 1, Perian, Cotrău, Fl. Ranca, Samuilă, Holenciuc, Foltuț - 2, Szabadai, Ionescu - 2, Iuhasz - 1, Ivan. Iuhasz s-a accidentat ușor la buză în sfertul doi, după golul marcat, necesitând îngrijiri medicale. Au arbitrat A. Alexandrescu (Oradea) și A. Vamoș (București).

Etapa viitoare, la sfîrșitul acestei săptămâni, Astra va avea drept rival, acasă, pe Steaua.

Adrian Hărțău

Campionatul Județean „Promoție"

Seria A

Rezultatele etapei a 14-a: Athletic Club Șagu - Banatul Vinga 1-1; Proki Dor Dorobanți - A.S. Vladimirescu 0-5; Banatul Căpâlnaș - Armi Săvârșin 1-2; Gloria Secusigiu - Viitorul Tisa Nouă 1-0; Mănăștureana Mănăștur - Global Sport Arad 3-0; Feyenoord Horia - Lăstarul Miniș 1-2. Partida A.S. Fântânele - H.D. Semlac nu s-a disputat.

Clasament

1. Șagu	14	11	1	2	47-9	34
2. Tisa Nouă	14	10	1	3	32-9	31
3. Vladimirescu	14	9	1	4	37-20	28
4. Miniș	14	8	1	5	33-30	25
5. Căpâlnaș	14	8	0	6	40-29	24
6. Semlac	13	7	1	5	44-28	22
7. Secusigiu	14	7	0	7	37-37	21
8. Săvârșin	14	7	0	7	29-36	21
9. Mănăștur	14	6	1	7	31-32	19
10. Fântânele	13	6	1	6	26-33	19
11. Horia	14	5	1	8	21-34	16
12. Vinga	14	5	1	8	21-35	16
13. Global Sport	14	2	1	11	22-40	7
14. Dorobanți	14	1	0	13	9-57	3

Etapa viitoare (4 aprilie 2004): Global Sport - Proki Dor; Semlac - Șagu; Vinga - Căpâlnaș; Săvârșin - Horia; Miniș - Secusigiu; Tisa Nouă - Mănăștur; Vladimirescu - Fântânele.

Seria B

Rezultatele etapei a 12-a: Avântul Târnova - Highișana Drauț 5-1; Crișul Alb Bârsa - Pro Fotbal Gurba 3-0 (f.j.); Viitorul Șomoșcheș - Gloria Cermei 1-2; Victoria Lunca Teuz II - Mocirluța Vasile Goldiș 3-4; Lastra Moroda - Vulturul Chereluș 6-0. F.A.B. Sântana a stat.

Clasament

1. Sântana	8	7	0	1	34-8	21
2. Târnova	9	6	1	2	35-14	19
3. Moroda	10	5	1	3	31-14	19
4. Gurba	10	6	1	3	25-17	19
5. Mocirluța	9	5	1	3	15-11	16
6. Tauț	8	4	2	2	19-16	14
7. Bârsa	9	4	2	3	20-20	14
8. Chereluș	9	4	1	4	21-20	13
9. Cermei	9	3	1	5	9-22	10
10. Drauț	10	2	0	8	11-31	6
11. Șomoșcheș	9	1	1	7	12-32	4
12. Lunca Teuz II	9	1	1	7	15-36	4

Etapa viitoare (4 aprilie 2004): Tauț - Șomoșcheș; Cermei - Târnova; Drauț - Bârsa; Gurba - Lunca Teuz II; Sântana - Moroda. Chereluș și Mocirluța Vasile Goldiș stau.

Medalii pentru înotătorii arădeni

Zilele trecute, la Pitești s-au desfășurat Campionatele Naționale de poliatlon pentru copii de 11-13 ani. Din partea Aradului au participat sportivi de la CSȘ Gloria și CSM PAB, antrenați de prof.Doru Oniță, respectiv Daria Coroș.

Iată rezultatele înregistrate de înotătorii de pe malurile Mureșului.

Adrian Rotariu - loc II, la 50 m. craul (31.75 sec.); Robert Diaconu - loc II, la 50m. fluture (34.41 sec.); Sergiu Deznan - loc III, la 50m. bras (40.67sec.) și loc III, la 50m. craul (31.78 sec.).

Ștafeta alcătuită din Adrian Rotariu, Robert Diaconu, Sergiu Deznan și Lucian Stoica, a obținut locul II la 4x50m mixt, în 2.27.00 și aceeași poziție la 4x50m liber, în 2.09.37. Ștafeta a doua (Andrei Haneș, Marius Șandor, Robert Chiș și Sergiu Popescu) s-a clasat pe locul IV, la 4x50m liber, în 2.17.00.

În clasamentul general, prima echipă de la CSȘ Gloria, la copii de 11 ani, datorită rezultatelor de mai sus, a ieșit pe un excelent loc 2.

Și CSM PAB a avut două locuri pe podium, prin Răzvan Blaga (copii 13 ani), la 100m spate, poziția secundă, cu 1.11.52 și ștafeta de 50m liber (Răzvan Blaga, Paul Gornic, Mihai Herman, Ciprian Mazilu), locul III. La general, Răzvan Blaga a ieșit al cincelea.

A.S.

Mercedes-Benz

AutoSchunn Partener autorizat DaimlerChrysler Arad / Hunedoara

Organizeaza interviu pentru ocuparea posturilor de:

INGINER SERVICE

Cerinte:
Studii tehnice;
Experienta in domeniul auto constituie avantaj;
Seriozitate, devotament, flexibilitate;
Stagiul militar satisfacut;
Cunoasterea limbii germane;
Carnet de conducere cat. B.

REPREZENTANT VANZARI PIESE SCHIMB

Cerinte:
Abilitati de prezentare si comunicare;
Seriozitate, devotament, flexibilitate;
Experienta in vanzari - minim 2 ani;
Carnet de conducere cat. B;
Cunoasterea limbii germane sau engleze.

Oferim:
Oportunitatea de a lucra pentru o marca de exceptie;
Conditii deosebite de munca;
Participarea la cursuri de pregatire si formare profesionala.

Candidatul ideal va impartasi filosofia Mercedes-Benz:
CALITATE, PASIUNE, PERFECTIUNE

CV-ul si scrisoarea de intentie se depun pana la 06.04.04, la sediul firmei sau prin e-mail la adresa alina.sighete@auto-schunn.ro.Doar persoanele selectate vor fi anuntate telefonic.

AutoSchunn Micalaca Est DN 7 FN * tel: 0257 / 286680, fax: 0257 / 281474

(c.55/2004)

EDIL INVEST S.A.

Vindem apartamente renovate
în bloc P+4 cu suprafețe cuprinse între 20-54 mp.

Instalații apă rece/caldă, gaz, canalizare, telefon, interfon, toate noi și contorizate pe apartamente.

Ușă metalică, tâmplărie PVC (uși interioare și ferestre), parchet, gresie, faianță, chiuvetă inox, dotări baie toate noi.

CONDIȚII:
avans între 2.000-5.000 euro în funcție de prețul apartamentului. Pentru diferență se asigură surse de creditare între 0-15 ani.

Pentru informații suplimentare vă rugăm să achiziționați un dosar de prezentare în valoare de 100.000 lei de la EDIL INVEST SA, str. Horia, nr. 7, corp A parter, în zilele de luni, miercuri și vineri între orele 9.00-11.00.

(c.790/2003)

S.C. Tehnodomus S.A.

Str. Petru Rareș nr. 28 Grădiște
angajează

- **șef bază**
- **inginer constructor - devizier**

Informații tel. 276.775, 276.613, 276.618.

(4127519)

MATROS 2000 **vă oferă 5% reducere la**

PODELE LAMINATE

LAMBRIURI MDF și PVC
TAVANE POLISTIREN
până în 30 aprilie 2004 și...
FOLIA IZOLANTĂ de 3 mm GRATIS!!!

Tel: 0257-349.888, 0744.755.786
Arad, Calea Aurel Vlaicu nr. 28-32 | **lângă stadionul UTA**

(c.678/2003)

S.C. LAZAR AGRO-SERVICE S.R.L.

Angajează

ECONOMIST
Condiții:
- studii superioare de specialitate
- vechime în muncă 5 ani
- operare PC

OPERATOR CALCULATOR
Condiții:
- studii de specialitate
- cunoștințe de contabilitate
- vechime în muncă 5 ani

Cererile se depun la sediul societății, Calea 6 Vânători nr. 1-3, telefon 253.551.

(4127515)

„CURĂȚENIA DE PRIMĂVARĂ"

Participarea la activitățile edilitar gospodărești este o obligație prevăzută de legislația în vigoare (O.U.G. nr. 21/2002), atât pentru cetățenii municipiului Arad cât și pentru instituțiile publice și agenții economici din municipiul Arad.

Activitățile edilitar gospodărești care vor asigura buna gospodărire și înfrumusețare a municipiului în această primăvară sunt:

- **săparea și întreținerea șanțurilor și a rigolelor de scurgere pluvială;**
- **săparea, nivelarea și greblarea spațiilor verzi;**
- **curățirea trotuarelor și a carosabilului pe porțiunea din dreptul gospodăriei sau a sediilor;**
- **întreținerea în bună stare a construcțiilor existente (garduri, porți, clădiri), repararea și zugrăvire acestora.**

DEȘEURILE COLECTATE DE PE DOMENIUL PUBLIC SE VOR DEPOZITA ÎN MOD OBLIGATORIU ÎN SACI SAU RECIPIENȚI DE ORICE FEL.

Încărcarea și transportul deșeurilor de pe domeniul public la rampa de gunoi vor fi asigurate de S.C. Salubritate S.A. Arad.

PROGRAMUL PE ZILE pentru săptămâna 05.04.2004-09.04.2004 etc., ÎN CARE CETĂȚENII DEPOZITEAZĂ GUNOIUL rezultat din curățenia de primăvară, ÎN FAȚA IMOBILULUI, pentru a putea fi ridicat (în aceeași zi) de S.C. Salubritate S.A. Arad este următorul:

1) 05.04-07.04.2004 - zona Centrală delimitată de: Gară, Podgoria, I. Maniu (până la viaduct Micălaca), zona Polivalentă, Malul Mureșului (până la podul Traian), Fabrica de zahăr veche, Andrei Șaguna, cartierul Funcționarilor, Victoriei, UTA, Gară.

2) 08.04-09.2004 - Cartier Pârneava delimitat de străzile: Andrei Șaguna, Barbu Lăutaru, Pădurii, Abatorului, Spitalului, A. Șaguna.

(c.20/2004)

S.C.
ARTERM
S.A. ARAD

Angajează
contabilă

CONDIȚII:
- studii medii
- vechime în specialitate de minimum 3 ani
- domiciliul în municipiul Arad
- cunoștințe utilizare calculator

Relații suplimentare la serviciul PIASP din cadrul S.C. ARTERM S.A. Arad, str. Unirii nr. 19, telefon 281.303.

(4376631)

POLI-ART

laborator italian de artizanat cu lucru la domiciliu
oferă posibilitatea tuturor celor cu venituri mici de a avea un al doilea serviciu.
Relații la telefon 021/253.02.00

(3961214)

Vindem HÂRTIE DE ÎMPACHETAT la sediul ziarului *ADEVĂRUL* din B-dul Revoluției nr. 81.

FUNDAȚIA ROMÂNO-GERMANĂ
Centrul de pregătire și perfecționare profesională

ORGANIZEAZĂ
cursuri de calificare
- tâmplar universal - 6 luni
- confecții îmbrăcăminte - 5 luni
- ospătar - 5 luni
- bucătar - 5 luni
- tapițer - 3 luni

Se acordă reducere 50% sau GRATUITATE șomerilor

INFORMAȚII
Vladimirescu, str. Gării nr. 59, tel. 0257-514.931; 514.934
Arad, str. Episcopiei nr. 32, tel. 0257-214.965

Cursurile sunt autorizate conform OG 129/2000
Diplomele sunt recunoscute în UE

(c.18/2004)

S.C. JRL EDITION S.R.L.

cu sediul în Zona Industrială Vest, str. III, nr. 5, tel. 0257/272.508

Angajează

PERSOANĂ CU STUDII SUPERIOARE
bine cunoscătoare a limbii franceze (scris și vorbit) și operare PC (Excel, Word).

Condiții de salarizare foarte bune.

Așteptăm CV-urile dumneavoastră
pe e-mail: **office@jnl.be**
fax **0257/272.582**
sau la sediul firmei
până în data de **05.04.2004.**

(4376633)

PROMOȚIE LA LIA ARDELEAN

Biblioteca Weronika - 4,05 m ⟶ 13.800.000 lei

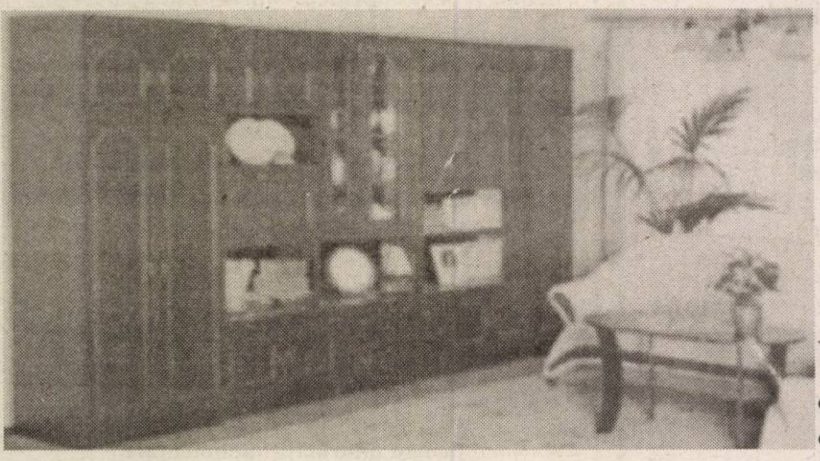

VÂNZĂRI și ÎN RATE

Vă așteptăm la:
- Casa de Cultură a Sindicatelor
- Piața Gării nr. 6 bloc I

MONTAJ / *TRANSPORT* — *gratuit*
pe raza municipiului Arad

Orar: zilnic 9.00-17.00, sâmbătă 9.00-13.00

(c. 750/2003)

BRD GROUPE SOCIETE GENERALE
BRD GSG S.A.
Sucursala Județeană Arad

RECRUTEAZĂ STUDENȚI
(de preferință Științe Economice)
pentru a lucra într-o agenție din Arad cu un program de 4 ore zilnic.

Solicitanții vor depune CV-ul la sediul Sucursalei din Arad, B-dul Revoluției nr. 5/7, până în data de 6 aprilie 2004.

Informații suplimentare la telefon: 0257/207.200.

(4376634)

Societate străină angajează

tineri și tinere

pentru posturile de

barmane și ospătare în Austria

Limita de vârstă 28 ani. Salariu atractiv.

Tel. 0724.857.816

(4127509)

TERMOPLAST

FERESTRE UȘI * PVC
REDUCERE!!! ...*Viitorul obligă*... REDUCERE!!!

Tâmplărie PVC cu profile ALUPLAST Germania. feronerie Germania, geam termopan
Vânzări în rate!!!
aluplast *Rulouri, jaluzele și plase de țânțari*
Sisteme de garduri, porți și balustrade din aluminiu.

Telefon 0257-273.550 sau 0723.249.716, 0722.995.957

(4127004)

BRD GROUPE SOCIETE GENERALE
BRD GSG S.A.
Sucursala Județeană Arad

scoate la vânzare prin licitație publică în data de 14 aprilie 2004 imobilul din Ineu, str. Ioan Slavici nr. 30.

Licitația se organizează la sediul băncii din Arad, B-dul Revoluției nr. 5-7.

Prețul de pornire al licitației este de 16.600.000 USD plus TVA, în echivalent lei la cursul BNR.
Informații la telefon 0257/207.222.

(4376634)

Penitenciarul Arad

revine la anunțul anterior astfel:

Selecționăm candidați
pentru
Academia de Poliție „Alexandru Ioan Cuza"
Facultatea de Drept
arma penitenciare

Condiții de înscriere:
- să fie numai cetățeni români, cu domiciliul stabil în România;
- să fie absolvenți ai liceului cu diplomă de bacalaureat;
- să aibă **cel mult vârsta de 23 de ani** împliniți în anul în care se prezintă la examen;
- să fi avut rezultate bune în timpul studiilor (cel puțin media 9 la purtare) și la locul de muncă; să aibă o conduită morală ireproșabilă în școală, familie și societate;
- să fie declarați apți medical pentru serviciul permanent în cadrele active;
- înălțime minimă: 1,70 m;
- să fie declarați apți psihologic pentru a deveni ofițeri;
- să aibă o dicție bună și să nu prezinte semne particulare evidente;
- să nu fi săvârșit infracțiuni pentru care au suferit condamnări sau să se afle în curs de urmărire penală ori de judecată.

Înscrierile se fac până la data de 30.04.2004, între orele 10,00-13,00, la sediul unității din Municipiul Arad, Calea 6 Vânători.

COMANDANTUL UNITĂȚII

S.C. VERBIȚĂ S.R.L.

ANGAJEAZĂ

Șoferi taxi
- cu (fără) atestat
- vechime permis de conducere cat. B minim 3 ani
- fără cazier

Femeie de serviciu

CV-urile se vor trimite pe fax nr. 227.055.
Informații suplimentare la telefon 227.056 și 275.650

(C.A.803/2004)

SC **IATSA** SA **ARAD**
Str. Ștefan cel Mare nr. 2-4

Angajează
- **șef serviciu vânzări auto**
- **consilier comercial**

CERINȚE:
- experiență în vânzări
- abilități de comunicare
- rezistență la stress
- prezență de spirit
- disponibilitate la program de lucru prelungit

Persoanele interesate vor depune personal CV-ul și scrisoarea de intenție la serviciul vânzări auto din cadrul SA IATSA SA, str. Ștefan cel Mare nr. 2-4, tel. 0257-278950, 0744618140.

BRD GROUPE SOCIETE GENERALE
BRD GSG S.A.
Sucursala Județeană Arad

ANGAJEAZĂ PERSONAL
(de preferință studii superioare economice) pe durată determinată

Solicitanții vor depune CV-ul la sediul Sucursalei din Arad, B-dul Revoluției nr. 5/7, până în data de 9 aprilie 2004.

Informații suplimentare la telefon: 0257/207.200

(4376634)

Consiliul Local al comunei Secusigiu

organizează în data de 19 aprilie 2004, ora 14,00, la sediul Primăriei comunei Secusigiu, licitație publică cu strigare în vederea vânzării:

1. Spațiu cu destinația Reparații radio-tv și Magazin piese auto în suprafață de 105 mp. înscris în C.F. nr. 3691 Secusigiu nr. top. 440-441/2/II cu teren aferent 336/1668 situat la nr. 274, Secusigiu.

Documentele necesare pentru participarea la licitație - conform caiet de sarcini ce poate fi procurat de la Primăria Secusigiu contra sumei de 300.000 lei.

Informații la telefon: 212.460; 213.380. (4127521)

RDC COMPUTERS

B-dul Revoluției nr. 55, Arad
Tel. 0257 228835; Fax 0257 228845, office@rdc.ro

Ofertă promoțională de Paște:

•AMD XP 2200+, GIGABYTE 7VA KT 400, AGP8X USB 2.0, DDR 256 MB 400, FDD SONY, HDD 40GB 7200, CD ROM 52X, GEFORCE FX5200 128MB, CARCASĂ 350W, TASTATURĂ, MOUSE SCROLL, BOXE 120W, MONITOR 17" FLAT.

439 $ (363 EURO) + TVA;
17.600.000 LEI TVA INCLUS
RATE 800.000 LEI / LUNĂ, AVANS 0%, 3 ANI.

(C.A.803/2004)

ALPIN C

ECHIPAMENTE DE PROTECȚIE și LUCRU

▸ mănuși protecție ▸ ochelari ▸ căști protecție și viziere ▸ antifoane ▸ aparate de respirație Dräger ▸ costume speciale ▸ material de avertizare și delimitare ▸ centuri de siguranță și accesorii ▸ truse sanitare ▸ stingătoare ▸ îmbrăcăminte impermeabilă ▸ încălțăminte de siguranță ▸ echipament de protecție electroizolant ▸ îmbrăcăminte de lucru și timp liber ▸ echipament militar ▸ consultanță.

Str. VASILE ALECSANDRI nr. 9
tel. 0257-214.620, tel/fax 0257-284.736
mobil: 0744.774.502, 0723.285.350
e-mail: office@alpin-c.ro
www.alpin-c.ro

NOU **PRODUCȚIE și INSCRIPȚIONĂRI TRICOURI și ȘEPCI.**

(c.176/2004)

S.N.P. PETROM S.A. SUCURSALA PECO ARAD

titular al proiectelor „Modernizare stație distribuție carburanți nr. 1 Lipova" din Lipova, Piața N. Iorga, nr. 1, jud. Arad și „Modernizare stație distribuție carburanți nr. 1 Pâncota" din Pâncota, str. Libertății, FN, jud. Arad

anunță publicul interesat asupra deciziei etapei de încadrare a proiectelor: modernizarea și activitatea viitoare a stațiilor nu vor avea un impact semnificativ asupra mediului și populației, ca urmare nu este necesară evaluarea de impact.

Observațiile publicului se primesc zilnic, la secretariatul Agenției de Protecția Mediului, Arad, B-dul Dragalina nr. 16 timp de 10 zile calendaristice după data publicării prezentului anunț.

(4376632)

ABONEAZĂ-TE la ADEVĂRUL
Pentru abonați ziarul costă doar **3200** lei

Pentru luna **mai** prețul abonamentului este de **80.000** lei.

SE POT FACE ABONAMENTE și pe trei luni, șase luni și un an
abonații nefiind afectați de majorările de preț ulterioare.

Cititorii care doresc să se aboneze la cotidianul ADEVĂRUL și întâmpină dificultăți în contractarea abonamentelor sunt rugați să sune zilnic între orele 8-16 la Oficiul Județean de Poștă Arad (tel. 230.850) sau la redacția ziarului nostru (tel. 281.797)

ANIVERSĂRI

Pentru
CONSTANTIN IONESCU,
la împlinirea celor 50 de ani,
„LA MULȚI ANI!"
și sănătate îți doresc LENA, CEZAR, VICTOR, LENUȚA.

VÂNZĂRI APARTAMENTE O CAMERĂ

Vând apartament 1 cameră. Telefon 338594. (5105)

Vând garsonieră confort I, Piața Soarelui, Micălaca, parter, 12.500 EU. Telefon 0721.487.433. (6601)

Vând apartament 1 cameră, 56 mp, Alfa. Telefon 0726.681.242. (6623)

Vând urgent garsonieră, confort I, amenajată, parter, Miorița, 12.000 Euro. Telefon 279718; 0744.542.931. (6681)

VÂNZĂRI APARTAMENTE DOUĂ CAMERE

Vând apartament în casă, 2 camere, living, renovat recent, încălzire proprie, intrare auto, toate facilitățile, zonă centrală, preț 25.500 Eu, negociabil. Telefon 212479. (6715)

Vând apartament central (în casă), 2 camere + dependințe. Telefon 0745.315.895. (6324)

Ocazie! Vând 2 camere, în casă, 43 mp, posibilitate gaz, ultracentral, 14.000 Eu, proprietate. Telefon 213192, 0722.257.409, 0788.253.364. (6351)

Vând 2 camere la mansardă-central, 12.500 EU. Telefon 286743, 270856. (6511)

Vând apartament 2 camere Vlaicu, 77 mp, amenajat (termopan, parchet, gresie), contorizat, 25.000 EU. Telefon 0722.606.527; 0744.589.950. (6558)

Vând apartament 2 camere 63 mp, decomandat, parchet laminat, termopan, gresie, faianță, loc garaj, 18.000 EU. Telefon 0722.606.527; 0744.589.950. (6558)

Vând apartament 2 camere. Telefon 338594. (5105)

Vând apartament 2 camere, confort I, semidecomandat, toate condițiile, etaj 4/4, Piața Miorița, 22.000 Euro. Telefon 259462. (6532)

Vând apartament 2 camere, bloc 65, etaj 4, bloc acoperit, Alfa, faianță, gresie, parchet sau schimb cu apartament 3 camere, preț 19.000 Euro. Telefon 0744.607.258. (6613)

Vând apartament 2 camere, Vlaicu, bloc A13, faianță, gresie, parchet, geamuri termopan, 19.000 Euro sau schimb cu apartament 3 camere. Telefon 0740.069.930. (6613)

Vând apartament 2 camere, Podgoria. Telefon 255393; 0724.347.972. (6636)

Vând apartament 2 camere, modificat, recent renovat, ultramodern mobilat, 84 mp, 30.000 Euro, zona Billa. Telefon 255522; 0744.687.177. (6687)

Vând apartament 2 camere, parter, îmbunătățit, Piața Catedralei. Telefon 212660. (6695)

VÂNZĂRI APARTAMENTE TREI CAMERE

Vând apartament 3 camere, 2 băi, 2 balcoane, Alfa, preț 22.000 Euro. Telefon 0788.576.856. (6255)

Vând apartament 3 camere, 2 băi, 2 balcoane, gresie, faianță, contoare, str. Spitalului, bloc 3, etaj 4, exclus intermediar, preț 31.000 Eu, negociabil. Telefon 230701 sau 0740.072.734. (6454)

Vând 3 camere, confort I, Vlaicu, parchet, garaj, S = 102 mp, 24.500 Eu. Telefon 286743, 270856, 0766.231.477. (5643)

Vând apartament 3 camere, 140 mp, central, etaj II, în bloc, 40.000 Euro. Telefon 0722.606.527; 0744.589.950. (6558)

Vând apartament 3 camere (schimb), faianțat, parchetat, contorizat, Vlaicu, - mobilat (nemobilat). Telefon 0722.160.876. (6631)

Vând apartament 3 camere, decomandat, 2 balcoane, în asociație, Bușteni, 58.000 Euro. Telefon 0723.308.286; 338544. (6621)

Vând apartament 3 camere, Polivalentă, etaj 9/10, preț 31.800 Euro. Telefon 255393; 0724.347.972. (6636)

Vând apartament 3 camere, îmbunătățit, Vlaicu, 21.000 Euro. Telefon 212660. (6695)

VÂNZĂRI APARTAMENTE PATRU CAMERE

Vând apartament 4 camere, 2 băi, Alfa, preț informativ, 28.000 Eu. Telefon 0722.731.415, 0722.597.542. (6337)

Vând urgent apartament 4 camere, decomandate, etaj I, neamenajat, 154 mp, localitatea Vladimirescu, 11.900 Eu. Telefon 0744.542.931, 279718. (6444)

Vând apartament 275 mp, în bloc nou, central, 50.000 Euro. Telefon 0722.606.527. (6557)

Vând apartament 4 camere, ultracentral, renovat, 200 mp. Telefon 0721.269.705. (6662)

Vând apartament 4 camere, 4/4, confort I, decomandat, Vlaicu, 22.000 Euro. Telefon 0744.687.177; 255522. (6687)

Vând apartament 4 camere, et. I, Micălaca, amenajat stil occidental, s-100 mp, preț 30.000 Eu. Telefon 0723.377.070. (6704)

VÂNZĂRI CASE

Vând casă + 1.000 mp teren, pe centura din Gai. Telefon 0744.785.497. (4864)

Vând casă (sălaș) pe șoseaua Pecica, teren 7.915 mp, bun pentru privatizare. Telefon 216517. (3428)

Vând casă 4 camere + bucătărie, baie, pivniță, cămară, încălzire centrală, anexe și grădină, în SECUSIGIU. Telefon 0744.519.631. (6503)

Vând casă la Sânleani, 35.000 Euro, negociabil. Telefon 381823. (6309)

Vând CASĂ cu GRĂDINĂ, ultracentral, în STAȚIUNEA MONEASA. Informații telefon 0742.583.794. (Sebiș. 44)

Vând casă în localitatea Șofronea. Telefon 229348, 0744.964.850. (6382)

Vând casă 2 camere, singur în curte, str. Ep. Roman Ciorogariu nr. 92-94. Telefon 253363. (6392)

Vând casă de vacanță în Dealul Viilor, Ineu, cu teren 3.200 mp. Telefon 250250, 0766.250.252. (6402)

Vând casă 4 camere C. Brâncuși, accept schimb + diferență, 37.000 EU. Telefon 0722.349.504. (6482)

Vând casă 4 camere, central, singur în curte, Caragiale, sau schimb cu apartament + diferență, 79.000 EU. Telefon 0722.349.504. (6482)

Vând casă Grădiște, f.s. 32 m, suprafață teren 830 mp. Telefon 253209. (6497)

Vând casă mare, Târnova, nr. 25. Telefon 251800, seara, Corlan. (6575)

Vând casă mare în Aradul Nou. Telefon 338594. (5105)

De vânzare casă cu teren mare, în Curtici. Telefon 338594. (5105)

Vând casă 3 camere, garaj, curte, grădină, încălzire cu gaz. Telefon 283591; 0740.777.520. (6213)

Vând casă 3 camere, anexe, localitatea Bocsig. Telefon 259146, 0744.241.398 (6373)

Vând casă în Pâncota, 2.500 mp, str. Gării 8 (excelent pentru firmă). Telefon 0257-282086. (5327)

De vânzare casă Grădiște. Telefon 338594. (5105)

Vând casă în Pârneava. Telefon 338594. (5105)

Vând cabană turistică din lemn, în Bârzava. Telefon 338586. (5105)

Vând sălaș în cartierul Alfa, lângă pădurar. Telefon 214428; 0721.825.558. (5637)

Vând casă independentă, Rusu Șirianu, 65 mp, acces comun, ultrarenovată, 35.000 Eu. Telefon 213192, 0722.257.409, 0788.253.364. (6351)

Vând casă cu etaj, zona Pârneava. Telefon 210943. (6489)

Vând casă cu grădină; 1 ha pădure; 1 ha pământ în comuna Brazii 46, negociabil sau schimb cu garsonieră. Telefon 456074. (6041)

Vând/ schimb casă în Mailat, cu apartament sau garsonieră plus diferență. Telefon 0744.607.258. (6613)

Vând casă modestă, 740 mp, 11.500 Euro, str. Livezilor nr. 11. (6618)

Vând (închiriez) casă etaj, cu SPAȚIU COMERCIAL amenajat la parter. Telefon 255393; 0724.347.972. (6636)

Vând, în Miniș, Dealul Poștii, casă cu teren 2.000 mp. Telefon 0744.548.386. (6700)

Vând casă mare, poziție centrală, Chișineu Criș, toate utilitățile. Telefon 0744.987.341. (Criș, 158)

Vând casă, 3 camere, anexe, grădină 3.800 mp, 7.000 Eu, negociabil, Iratoș nr. 629. (UTA, 298)

VÂNZĂRI SPAȚII

Vând HALĂ 380 mp + teren aferent 500 mp, betonat. Telefon 0724.219.351. (6098)

Vând SPAȚIU ȘTRAND, bar, bucătărie, 2 terase, 230 mp. Telefon 0745.664.464. (6079)

De vânzare HALE FUNCȚIONALE, cu terenuri aferente, în PECICA. Telefon 338594. (5105)

Vând SPAȚIU COMERCIAL, str. Eminescu și ANTIRADAR ultraperformant. Telefon 0721.452.902. (6698)

VÂNZĂRI TERENURI

Vând 4.300 mp teren intravilan, în centrul comunei Șimand, front stradal 60 m, la șosea, se poate parcela separat. Telefon 0744.797.824 sau 274533.(6442)

Vând teren, 4.890 mp (fostă vie), în zonă de agrement, Valea Crucii - Păuliș. Telefon 0745.315.895. (6324)

Vând teren intravilan, la șoseaua de centură. Telefon 229348, 0744.964.850. (6382)

Vând teren zona Gădiște-Sere. Telefon 0744.603.850, 285249. (6437)

Vând teren arabil 2,25 ha în comuna Zimandul Nou. Telefon 243526. (6528)

Vând teren intravilan 403 mp, Pâncota central. Telefon 279486. (6475)

Vând teren intravilan 1.000 mp, utilități, Subcetate, 50.000 EU. Telefon 0744.589.950. (6558)

Vând teren 500 mp, șoseaua principală DN7, Vladimirescu, utilități. Telefon 0744.250.015. (5891)

Vând teren 10 ha, fs Arad-Nădlac, electrificat, ideal investiție, 2,9 Eu/ mp. Telefon 213192, 0722.257.409, 0788.253.364. (6351)

Vând teren agricol, Curtici (Dogani), 1.5 ha, particular, semănat cu grâu și 1.60 ha (porumb), în asociație. Informații str. A. Iulia nr. 5, telefon 0257/464015. (6674)

VÂNZĂRI AUTO

Vindem Dacia 1310 an fabricație 1996, stare bună, 83.000 km, culoare metalizată gri-petrol, vizibilă la sediul redacției „Adevărul" (B-dul Revoluției nr. 81). Informații la tel. 281.802.

Vând combină C14, stare de funcționare. Telefon 326125. (Ag. Ineu, 101)

Vând Cielo, 1998, toate îmbunătățirile. Telefon 276466 sau 0788.397.414. (6270)

Vând DACIA 1310 CAMIONETĂ acoperită fibră, an 1992, 800 Eu, stare bună. Telefon 276488, 0742.407.739. (6724)

Vând buldozer S1500 și autoturism Subaru 500 Eu. Telefon 0745.438.133. (6030)

Vând Ford Sierra 1,6 Diesel, an fabricație 1988, 3.300 Eu, negociabil. Telefon 0744.427.876. (6389)

Vând Dacia, an 994, perfectă, 1.550 Eu, negociabil; Dacia 1990, 5 trepte, 1.050 Eu, negociabil. Telefon 0257-277321, 0741.143.876. (6396)

Vând BMW 524 TD, 1986, 8% consum, stare bună, preț 3.200 Eu. Telefon 0257-283509, 0722.677.104. (6433)

Vând Dacia 1310, motor Renault 5 viteze, 550 Eu; Dacia Break, an 1990, 1.000 Eu. Telefon 0742.902.683. (6440)

Vând Ford Transit 2.0 TDI an fabricație 2001, 8+1 locuri, Diesel, recent înmatriculat, primul proprietar, preț 12.200 EU. Informații telefon 287043, 0724.297.220. (6472)

Vând Dacia 1310, an 1991, numere noi, asigurare, VT, vopsea originală, impecabilă, 980 Euro. Telefon 0723.837.619. (6672)

Vând Dacia papuc 5 locuri 1307 carosată fibră 4x4, injecție, an fabricație mai 2002. Informații telefon 0257 - 242111 seara, 0766.530.551. (Ag. UTA, 283)

Vând Oltcit stare foarte bună, 350 EU. Telefon 0744.834.010. (6491)

Vând Mercedes 124 an fabricație 1992, stare impecabilă. Telefon 0744.788.104 sau 0257 - 232862. (6476)

Vând motor Ford 2.0 benzină complet (electromotor, alternator, cutie viteză), 200 EU. Telefon 0722.891.145. (6519)

Vând Dacia 1310 an 1998, preț negociabil, 2150 EU. Telefon 0257 - 368763, 0721.645.777. (6522)

Vând Dacii Breck an 1994, 1997, 1.250 EU, 1.750 EU. Telefon 235918. (6534)

Vând Audi 80 Diesel, an 1982, multe dotări. Telefon 0744.129.792. (6538)

Vând VW Jetta II Diesel, an 1987. Telefon 0257 - 347995, 0745.320.308. (6540)

Ocazie! Vând Dacia papuc injecție, 5 locuri, an 2002, tracțiune 4x4, 20.300 km reali, 4.500 Euro, ușor negociabil. Telefon 0257-327184. (Ag. Criș, 156)

Vând Dacia 1310, an 1990, numere noi, VT, asigurare, foarte bună, 975 Euro. Telefon 0723.045.296. (6672)

Vând piese buldozer (utilaje). Telefon 0726.253.412. (5609)

Vând tractor U 650 stare foarte bună și plug nou, localitatea Apateu, nr. 356, Valcan Vasile. Telefon 271254. (6533)

Vând Astra Sedan, VW Transporter persoane, Cielo avariat. Telefon 0744.250.015. (5891)

Vând semănătoare SPC 6, combinator. Telefon 0740.845.975. (Pâncota, 26)

Vând VW Passat 1.9 TDI, an 1995, albastru metal, 6.800 Euro. Telefon 0744.477.133. (6476)

Vând remorcă 5 tone auto și remorcă 5 tone RM2. Informații Sântana, str. Vasile Alecsandri nr. 6. (Sântana, 17)

Vând camion Iveco E14, 7 tone, an fabricație 1996, adus în țară 1999, 350.000 km. Dotări: aerotermă (Siroco), în garanție; dormitor montat; alte îmbunătățiri; se poate transporta și confecții; preț negociabil 14.500 Euro. Telefon 0741.051.658. (6627)

Vând Opel Astra, limuzină, benzină, 2003, înmatriculat și un Renault Kango Diesel, 2001. Telefon 0744.552.140. (6632)

Vând cap de tractor MAN și semiremorcă, înmatriculat recent, an fabricație 1994. Telefon 0744.552.140. (6632)

Vând Volkswagen Passat Variant 1.9 TDI, fabricație 1999, preț 9.500 Euro. Telefon 0745.652.240. (6651)

Vând Dacia 1310 Break 1.6 Diesel, an 1995, stare foarte bună, 1.800 Euro. Telefon 0257/218815 sau 0726.290.960. (6670)

Vând Mercedes 814 Vario, an 1997, acte la zi, stare foarte bună. Telefon 0740.239.419. (6675)

Vând camionetă Iveco-Daily, 3.5-10, an 1992, motor 2.5 TD, înmatriculată. Telefon 0745.301.160. (6642)

Vând Fiat Ducato Combinato, an 1995, motor 2.5 Diesel, 8+1 locuri, înmatriculat. Telefon 0745.301.160. (6642)

Vând camion Mercedes 16 tone, caroserie aluminiu, 6.5 m, prelată, trapă, util 9.2 tone, defect motor, înmatriculat. Telefon 0745.301.160. (6642)

Vând Ford Transit, an 1995, 8+1 locuri, motor 2.5 Diesel, înmatriculat. Telefon 0745.301.160. (6642)

Vând urgent microbus Mercedes 310, 8+1, camionetă Mercedes 508, Raba izotermă, perfectă stare de funcționare. Telefon 214415; 0745.003.019. (6686)

Vând Opel GSI, decapotabil (Bertone), CD, interior piele, servo, bord Astra, 3.850 Euro. Telefon 0745.620.500. (6693)

Vând DACIA, CIV, nr. noi, gaz, 800 Eu; FIAT RITMO defect, 150 Eu. Telefon 0744.133.095. (p)

Vând Dacia Solenza Standard, nouă, culoare albă, preț 4.400 Eu, negociabil. Informații telefon 0740.042.351. (98, Lipova)

Vând Saviem din 1986, basculabil lateral, cabină Raba, servodirecție, baterii noi, cauciucuri bune, stare perfectă de funcționare. Telefon 0742.063.908. (97, Lipova)

Vând Dacia Nova, fabricație 1996, argintie, eleron. Telefon 0745.319.592. (UTA, 294)

Vând Gaz 5 t, motor diesel. Telefon 0745.218.206. (6716)

Vând Dacia Nova, argintiu metalizat, direcție nouă, spoilere, geamuri ionizate, cass Pioneer, baterie nouă, verificare 2006 (impecabilă) an 1999, preț 1.350 Eu, negociabil. Telefon 0745.065.564. (6714)

(Continuare în pagina 14)

(Urmare din pagina 13)

Vând Tico SL, an 1999, preț 2.950 Eu. Telefon 0724.250.145. (6707)

Vând Yamaha 900 cmc, 90 CP, an 1996, înmatriculată, preț 3.900 Eu, negociabil. Telefon 0723.377.070. (6704)

VÂNZĂRI ELECTRO

Vindem CASE MARCAT FISCALE, CONSUMABILE, CÂNTARE ELECTRONICE, str. Vicențiu Babeș, nr. 22 A. Telefon 211211, 281188. (2044)

Vindem CASE MARCAT FISCALE, CÂNTARE ELECTRONICE, CONSUMABILE, strada I. L. CARAGIALE nr. 22. Telefon 272727; 282829. (3717)

NOU! Fără DOBÂNDĂ, fără GIRANȚI, fără AVANS, VÂNZĂRI în RATE: ELECTROCASNICE second hand, ANVELOPE și MOBILĂ la COMANDĂ. Telefon: ARAD - 259339, 0744.706.321; LIPOVA - 563027; 0744.796.542. (5820)

Vând TV COLOR, MAȘINĂ AUTOMATĂ DE SPĂLAT, foarte ieftin și garanție. Telefon 275277. (4864)

Vând CONGELATOR, COMBINĂ FRIGORIFICĂ și FRIGIDER, foarte ieftin și garanție. Telefon 275277. (4864)

Vând la PREȚURI FOARTE MICI și NEGOCIABILE: MAȘINI de SPĂLAT AUTOMATE, TV COLOR, COMBINE FRIGORIFICE, CONGELATOARE, FRIGIDERE, LĂZI. Calea Radnei 225. Telefon 259339; 0744.706.321. (5820)

Vând diverse tipuri de TELEVIZOARE COLOR, garanție, preț 1.900.000. Str. Bogdan Voievod nr. 20. Telefon 349908; 0766.776.369. (6205)

Vând telefoane Nokia 3310, 3410; Alcatel 512, 311. Telefon 0740.801.027. (6266)

Vând diverse tipuri de TELEVIZOARE COLOR, garanție, preț 1.900.000, str. Bogdan Voievod, nr. 20. Telefon 349908; 0866.776.369. (5098)

Vând DVD și sistem souraund noi Germania. Telefon 0721.266.911. (6554)

Vând televizor Philips mare, model nou, 100 Euro. Telefon 258845. (6588)

Vând TELEVIZOR COLOR PHILIPS, 72 cm, plastic, meniu, telecomandă. Telefon 338090. (6678)

Vând în 2 rate MAȘINI SPĂLAT, TV COLOR, modele noi. Telefon 251392. (6690)

Vând computer Pentium II, procesor Intel MNX 64 RAM 76 GB, monitor + tastatură. Telefon 0723.543.782, 242268. (UTA, 295)

VÂNZĂRI DIVERSE

Vând 2 vaci negre, una gestantă și una cu vițel. Localitatea Cicir, telefon 216300. (6518)

Vând țuică prune 54°, aparat sudură, combină muzicală Panasonic. Telefon 0723.165.374, 256396. (6726)

Vând PLASĂ GARD ZINCATĂ; CUIE; RABITZ; toată gama de SÂRME, BURLANE și CETÂRNE; ELECTROZI; SCOABE; TABLĂ, etc. Str. Vrabiei, nr. 4. Telefon 289997, 0744.289.997, 0721.474.980. (5293)

Lichidez gospodărie. Telefon 235425, 250689 zilnic, după ora 17.

Vând POMI FRUCTIFERI, ORNAMENTALI, MAGNOLII, TRANDAFIRI, DOROBANȚI - KISS. Telefon 0745.839.884. (4277)

Vând POMI FRUCTIFERI, trandafiri, tuia, arbori ornamentali, localitatea DOROBANȚI, Sarusi Iosif. Telefon 535058; 0744.635.011; 0744.301.119. (Ag. UTA, 250)

Vând mașină de sfărmat porumb, acționată la priză tractor, alimentarea se face cu bandă proprie având și selector. Telefon 0744.953.240. (Sântana, 12)

Vând garaj, str. Banu Mărăcine, 3.400 Euro, negociabil. Telefon 0744.784.910. (6376)

Vând garaj autorizat, Podgoria (I. Neculce), 1.350 Eu. Telefon 0745.925.658, 233390. (6030)

Vând, avantajos, MOBILĂ TINERET, Italia, cu pat extensibil și 2 BIROURI. Telefon 259650 sau 0744.788.309. (6317)

Vând răsaduri roșii și ardei. Telefon 0257-276969. (6462)

Vând FLOAREA SOARELUI, PORUMB, COMBINE C14 în stare perfectă. Telefon 0744.982.102. (6470)

Vând porumb boabe. Telefon 0745.180.201. (6480)

Vând o iapă de 5 ani gestantă și un cal de 7 ani, sat Vânători, nr. 575, jud. Arad. Telefon 0726.628.143. (6478)

Vând mobilă combinată, 500 EU. Telefon 0744.477.133. (6476)

Vând covoare persane și diferite mobile stil. Telefon 251496. (6551)

Vând mașină cusut Singer seria F. Telefon 455221. (6560)

Vând PUI DE CARNE, 500 gr. Telefon 219283. (6420)

Vând casă în comuna Felnac, nr. 133, strada I; vând tractor, disc GD3, o remorcă auto. Telefon 0741.982.861. (6413)

Vând pământ, Sânicolaul Mic, 10 hectare, idem piese auto, vibrochen, cota zero, genți cu 8-10 găuri, plug cu un brăzdar. Telefon 288286. (6616)

Dau în chirie 2 hectare teren arabil, Calea 6 Vânători, drumul spre Șofronea, 1.200.000 lei; vând 2 porci grași, 140 kg, 28.000 lei/kg. Telefon 276897. (6597)

Vând filme pe DVD-uri, noi, preț 150.000/bucată (muzicăfilme). Telefon 0742.273.630. (6598)

Vând garaj autorizat, zona 300. Telefon 0744.630.910. (6588)

Vând două geamuri bune și frigider Zanussi, foarte bun. Telefon 241034. (UTA, 286)

Vând ADIDAȘI en-gros, marcă italiană. Telefon 0744.692.423. (6656)

Vând garaj, zona Tricoul Roșu, autorizat, canal, electrificat, 2.800 Euro, negociabil. Telefon 0744.583.595. (6682)

Vând 2 vaci și 2 viței. Telefon 284306. (6685)

Vând GEAMURI și UȘI TERMOPAN și PVC, prețuri negociabile. Telefon 214415; 0745.003.019. (6686)

Vând LEMNE FOC, NISIP, BALAST, la domiciliul clientului. Telefon 214415; 0745.003.019. (6686)

Vând mașină de plantat răsaduri cu 4 rânduri, după tractor, Vânători nr. 441. Telefon 0257/354599. (6694)

Vând aparat de înghețată, 2 brațe, stare bună. Telefon 279044 sau 0740.292.819. (6696)

Vând betonieră și 2 TV color defecte. Telefon 229477. (6712)

Vând țuică prună, 80.000 lei/lt; TV color, bicicletă, ușă termopan, video. Telefon 279582. (6723)

Vând stâlpi fier ideal pentru gard, formă „H". Telefon 274339. (6730)

CUMPĂRĂRI TERENURI, IMOBILIARE

Cumpăr teren intravilan, suprafața 800-1.500 mp, în localitățile: Vladimirescu, Mândruloc Cicir, Sâmbăteni, Ghioroc. Telefon 0257-283509, 0722.677.104. (6433)

Cumpăr apartament 1 cameră sau garsonieră cf. I, ofer 7.000-9.000 Eu. Telefon 0721.089.828. (6456)

Cumpăr apartament 2 camere, zona 300, Polivalentă, Podgoria, cu păstrarea uzufructului viager asupra apartamentului, ofer 8.000 Eu. Telefon 0724.856.322. (6108)

Cumpăr apartament 2 camere, Podgoria, ofer 19.000 Euro. Telefon 0723.308.286. (6621)

Cumpăr garsonieră, confort I, Micălaca, cu credit ipotecar. Telefon 0723.308.286; 338544. (6621)

CUMPĂRĂRI AUTO

Cumpăr motor 1.9D sau TD pentru Volkswagen Transporter - 4, an 1993. Telefon 0745.073.094; 0257/327073. (6628)

CUMPĂRĂRI DIVERSE

Cumpărăm pene și coarne de cerb. Telefon 210480. (6155)

Cumpăr lemn scândură, țiglă din demolări. Telefon 234216, 0740.696.157. (6563)

Cumpăr obiecte vechi, deplasare la domiciliu. Telefon 0721.845.547. (6569)

CUMPĂR VITĂ pentru sacrificat, plata pe loc. Telefon 0744.969.170, 0257-456057. (6425)

LOCURI DE MUNCĂ

Angajăm PERSONAL pentru LINIE DE ÎNGHEȚATĂ, la fabrică de înghețată. Telefon 281096. (6722)

FIRMĂ DISTRIBUȚIE produse alimentare angajează în vederea extinderii, AGENȚI ȘOFERI, FACTURISTĂ cu experiență. CV la fax 287482. (6418)

„PROFIL SISTEM" SRL angajează ȘEF de ECHIPĂ - ZIDARI. Salarizare în acord. Telefon 0744.231.285. (6117)

SC PAN PRO angajează BRUTARI PATISERI. Telefon 289162. (Ag. UTA. 249)

SOCIETATE COMERCIALĂ, sediul în VINGA, angajează STRUNGARI, FREZORI. Telefon 206197. (5915)

Angajăm VÂNZĂTOARE magazin alimentar. Telefon 214298 după ora 10. (5673)

PRESTIGE CONSTRUCT angajează ZIDAR, ZUGRAV, DULGHER. Condiții avantajoase. Telefon 0744.775.398. (6499)

Societate de CONFECȚII METALICE angajează DIRECTOR ZONAL. Relații telefon 0788.465.359. (6468)

Tâmplărie PAL melaminat, angajează TÂMPLARI și VÂNZĂTOARE magazin mobilă. Telefon 282993, 0788.241.565. (6545)

TRANSPREST, PĂDURII 115, Arad, angajez SPĂLĂTORI AUTO. Telefon 211520, 0722.887.690. (6559)

TOP SECURITY Arad, Piața Sârbească 1, telefon 281410, 280228, angajează PERSONAL pentru INSTALARE SISTEME ALARMĂ. Cunoștințele în domeniu constituie avantaj. (5715)

S.C. „ARCOOM" S.C.C.A. ARAD, str. Cloșca nr. 8, telefon 255889, angajează pentru secțiile ARAD, CURTICI: CONFECȚIONERI MAȘINI CUSUT INDUSTRIALE. (4864)

RATIO WEST angajează PERSONAL CALIFICAT în meseriile: GRATARAGIU, BUCĂTAR, BARMAN, OSPĂTAR. Informații la unitate - ȘTRAND NEPTUN ARAD. (5873)

Angajăm și autorizăm INSTRUCTORI AUTO, toate categoriile. Telefon 0257 - 282440; 0722.566.405. (p)

Angajăm CONFECȚIONERI cu experiență. Informații telefon 285907, după ora 17 sau 0741.056.456. (6394)

SC POȘTA ATLASSIB CURIER RAPID SRL angajează AGENT COLETAR: studii medii, experiență în activitatea de gestiune, permis conducere, domiciliul Arad, telefon. Relații telefon 0269/224101 sau 0269/231012 int. 355, orele 7.30-16. (6512)

Firmă angajez MAISTRU DULGHER - ZIDAR și doi ZIDARI. Execut VILE - FAȚADE. Telefon 0745.960.525; 413135, după ora 18. (6630)

Angajăm FARMACIST și ASISTENT FARMACIE, salariu atractiv. Telefon 0744.556.043. (6629)

„CLUB MILAN" angajează BARMANĂ. Telefon 257002. (6600)

SC ATLANTIC TRAVELS SRL angajează AGENT PAZĂ ȘI PROTECȚIE: studii medii (liceul), stagiul militar satisfăcut, experiență în activitatea de pază, pașaport, permis auto, cunoașterea unei limbi străine constituie avantaj, domiciliul Arad, telefon. Relații telefon 0269/224101 sau 0269/231012, int. 355, orele 7.30-16. (6512)

FIRMĂ de DISTRIBUȚIE MATERIALE de CONSTRUCȚII și AMENAJĂRI INTERIOARE, angajează PERSONAL pentru deschidere punct de lucru ARAD: DIRECTOR VÂNZĂRI, GESTIONAR, ȘOFER, MANIPULANT. CV la fax 0256/274012. (6602)

SECURITY angajează PERSONAL PAZĂ-INTERVENȚIE, bărbați-femei. Telefon 228786. (6600)

Angajez 2 BARMANI BAR, aproape de LIPOVA. Asigur cazare. Telefon 0744.127.307. (6614)

SC PAN PRO SRL angajează FEMEI pentru FELIAT PÂINE. Telefon 289162. (UTA, 287)

S.C. PROTGUARD NAȚIONAL ARAD S.R.L. angajează AGENȚI PAZĂ-PROTECȚIE: CONDIȚII: domiciliul în municipiul ARAD sau maxim 15 km raza municipiului; avantaj foști lucrători M.I. sau M.A.N.; înălțime 1,70; curiculum vitae. Telefon/fax 287792; str. Ceaichovschi nr. 3. (6626)

RESTAURANT, angajăm BARMAN(Ă). Relații la telefon 252401. (6635)

SOCIETATE COMERCIALĂ IMPORT, vânzări en-gros, angajează CONTABIL. CERINȚE: studii medii sau superioare de specialitate sau experiență. Trimiteți curiculum vitae la fax 206256. (6639)

Angajăm BRUTARI pe cuptor electric. Telefon 381803 sau 0745.260.320. (6652)

SC selectează PERSONAL tânăr pentru DEPARTAMENT PUBLICITAR. Oferim calificare, salar 4.900.000. Telefon 0740.511.404; 0721.121.760. (6664)

Angajez BRUTAR cuptor vatră. Relații la telefon 0741.143.293; 0744.567.097; 270494. (6663)

Angajez GESTIONARĂ, cunoștințe minime calculator, program 4 ore. Telefon 230256, orele 8-12. (6667)

SOCIETATE COMERCIALĂ angajez VÂNZĂTOARE. Telefon 0723.805.285. (6666)

PRODUCĂTOR-DISTRIBUITOR PRODUSE ALIMENTARE, angajează GESTIONAR și AGENȚI COMERCIALI, pentru filiala ARAD, experiență în domeniu constituie avantaj. Se oferă: salarizare atractivă și oportunitatea unei cariere într-o companie puternică. Telefon 0721.231.787; 0788.340.461. (6671)

PIZZA OK angajează PERSONAL BUCĂTĂRIE. Informații telefon 0745.825.227. (6660)

SOCIETATE COMERCIALĂ angajează MUNCITORI NECALIFICAȚI și TÂMPLARI. Informații telefon 250853. (6683)

Angajăm GESTIONAR MAGAZIN SĂTESC, asigurăm locuință. Telefon 251210; 0745.932.700; 0742.041.830. (6686)

Angajez TÂMPLARI și NECALIFICAȚI, pentru CONFECȚIONAT EUROPALEȚI. Telefon 0724.454.808. (6691)

FIRMĂ DE TRANSPORT INTERNAȚIONAL, caută COORDONATOR TRANSPORT RUTIER, cu experiență și vorbitor de limbă franceză sau engleză. Telefon 0744.510.375. (6692)

Pentru comandă urgentă de tricouri se caută CONFECȚIONERE în concediu, triplok-liniară, 35.000 lei/ oră în mână, plata imediat. Telefon 0726.487.616. (UTA, 296)

Angajez FEMEIE experiență bucătărie. Telefon 0742.372.899. (6716)

SC angajează 2 ȘOFERI gradul B,C pentru distribuție. Informații telefon 0723.309.604. (6702)

SC angajează BARMANĂ-OSPĂTARĂ cu sau fără calificare. Telefon 218820. (6725)

PRESTĂRI SERVICII

Repar ieftin FRIGIDERE, CONGELATOARE, garanțial, deplasare gratuită. Telefon 380071; 0722.417.397. (6379)

Repar MAȘINI DE SPĂLAT AUTOMATE, FRIGIDERE, la domiciliul clientului. Telefon 216517. (5864)

SILDOR PROD
vânzări, montaj, reparații: VITRINE, CAMERE FRIGORIFICE și AER CONDIȚIONAT. Telefon service: 0257-349121; sediu: 0257-270622. (c)

Executăm TOATE TIPURILE CONSTRUCȚII. Asigurăm materiale calitate. Telefon 0721.583.110, 0742.070.683. (6375)

PRESTIGE CONSTRUCT execută: ZIDĂRIE, DULGHERIE, STRUCTURI, SĂPĂTURI MECANIZATE. Telefon 0744.775.398. (6499)

Execut lucrări de CONSTRUCȚII, ZUGRĂVELI, FAIANȚĂRI, RIGIPS, TENCUIELI, ACOPERIȘURI, PARCHET melaminat și altele. Telefon 0740.789.337. (6469)

TRANSPORT BALAST, PIATRĂ cu auto 16 tone. Telefon 0740.178.117. (6049)

AUTOMATIC SERVICE repară MAȘINI SPĂLAT AUTOMATE, domiciliu. Telefon 259146, 0744.241.398. (6373)

(Continuare în pagina 15)

(Urmare din pagina 14)

REPAR FRIGIDERE, LĂZI, CONGELATOARE, garanțial. Telefon 259540. (5898)

Execut TOATĂ GAMA de CONSTRUCȚII. Telefon 234216; 0740.696.157. (5763)

ȘCOALA ȘOFERI ONCIU, toate categoriile. Prețuri [illegible] ...antăm reușita. [illegible] 282440; 0722.566.405. (2782)

FIRMĂ execută VILE ÎN ROȘU sau LA CHEIE, super calitate. Telefon 0740.094.184. (6464)

Executăm lucrări: ZIDĂRIE, TENCUIELI, GRESIE, FAIANȚĂ, PARCHET laminat, finisaje. Calitate. Preț deodebit. Telefon 0740.099.592. (6338)

Școala IRIMIA înscrie toate categoriile. Autoturisme noi. Telefon 286602, 0744.183.885. (6159)

ZUGRĂVIM rapid, GLETUIM, FAIANȚĂM, montăm PARCHET, RIGIPSURI, fără alcool. Telefon 0724.294.692. (6660)

TRANSPORT MARFĂ, intern, camion 40 mc, preț negociabil. Telefon 0722.581.729; 258073. (6689)

DIVERSE

CAUT MEDITATOR în 3D Studio Max, Maya, etc. Telefon 0744.231.285. (6564)

OFER VALUTĂ în condiții avantajoase, cu rezolvare rapidă. Telefon 0745.559.040. (6129)

PRIMĂRIA ȘICULA, organizează LICITAȚIE restrânsă pentru SELECTARE OFERTE EVALUATOR, evaluare apartamente și alte spații. Depunerea se face în perioada 9.04.2004-19.04.2004. Selectarea ofertelor în data de 19.04.2004, ora 10. Telefon/fax 326202. (Ineu. 120)

S.C. SCALA S.A. ARAD anunță acționarii săi că plata dividendelor pentru anul 2003 se va face în perioada 5-9.04.2004, între orele 11-14, la casieria societății. (6641)

SC BRAU UNION ROMÂNIA SA, punct de lucru Arad, dorește să obțină autorizație de mediu pentru sediul secundar cu activitate în Arad, C-lea Aurel Vlaicu mr. 270, unde se desfășoară activitățile administrative, fabricarea malțului și berii. Informațiile privind potențialul impact asupra mediului pot fi consultate la sediul Agenției de Protecția Mediului Arad, B-dul Dragalina nr. 16, în zilele de marți și joi, între orele 9-11. Observațiile publicului se primesc zilnic la secretariatul Agenției de Protecția Mediului Arad, timp de 10 zile calendaristice după data publicării prezentului anunț. (6654)

COOP CONSUM MONEASA organizează licitație, în 14 aprilie 2004, ora 11, la sediul unității pentru vânzare SPAȚII COMERCIALE. În situația în care nu se vând la prima licitație aceasta se va repeta din 7 în 7 zile. Informații 0722.924.718. (6697)

PRIMĂRIA BRAZII vinde, la licitație, STEJAR și GORUN buștean la data de 15 aprilie 2004. Telefon 317508. (34, Gurahonț)

CITAȚII

JUDECĂTORIA ARAD, dosar nr. 2806/2004. Se citează pentru data de 21.04.2004, numiții TRIF ARSZA și soția TAJKA MARTA sau moștenitorii acestora, cu ultimul domiciliu cunoscut în PECICA nr. 687, în proces cu MARIȘ TRAIAN, pentru uzucapiune. (6615)

Numitul CONȚEVICI MIRCEA, cu domiciliul necunoscut, este citat la JUDECĂTORIA INEU pentru 20 aprilie 2004, în proces cu BUN GHEORGHE. (Sebiș, 48)

Dosar nr. 128/2004 - JUDECĂTORIA GURAHONȚ. Pârâții IOVUȚA IANCU și FLOREA CONSTANTIN, cu domiciliul necunoscut sau eventualii lor moștenitori sunt citați la această instanță pentru termenul din data de 20 aprilie 2004, în proces cu FLOREA ALIN și FLOREA ZORICA, pentru prestație tabulară. În caz de neprezentare cauza se va judeca în lipsă. (Gurahonț, 33)

Dosar nr. 335/2004. JUDECĂTORIA GURAHONȚ. Pârâții GLIGOR EFTIMIE, GLIGOR ISTIMIE, GLIGOR TIMIE, GLIGOR ISTIMIE, GLIGOR IOAN lui Istimie cu domiciliul necunoscut sau eventualii lor moștenitori sunt citați la această instanță pentru termenul de judecată din data de 8 aprilie 2004, ora 9, în proces cu STĂNILĂ IOSEFINA VESELINA pentru uzucapiune. În caz de neprezentare cauza se va judeca în lipsă. (35, Gurahonț)

SCHIMBURI

Schimb apartament 3 camere, etaj II, Grădiște, cu apartament 2 camere, etaj I-II, Grădiște + diferență. Telefon 218130. (6371)

Schimb apartament 3 camere, anexe, grădină, la casă, în Grădiște (2 familii) cu apartament 2-3 camere (sau variante). Telefon 0726.628.664. (6455)

Schimb casă mică, 2 camere + teren în Șeitin cu garsonieră cf. II sau III, ofer diferență 12-15 milioane lei. Telefon 0257-338546, 0722.898.543. (6455)

ÎNCHIRIERI

Închiriez AUTOMACARA 18 tone, încărcător 3 mc. Telefon 0257 - 212588. (5792)

Închiriez apartament central, mobilat (în casă), singur în curte, 3 camere + dependințe + garaj. Telefon 0745.315.895. (6324)

Închiriez apartament central, 1 cameră + dependințe. Telefon 0745.315.895. (6324)

Închiriez SPAȚIU CENTRAL, 60; 65; 80 mp. Telefon 0745.315.895. (6324)

Închiriez (ofer) apartament ultracentral pentru firme sau locuit, tot confortul, 200 EU/lună. Telefon 264995. (6513)

Închiriez apartament ultracentral, Bd. Dragalina, nr. 2, ideal pentru firmă, birou notarial, avocat. Telefon 0744.639.809. (6497)

Dau în chirie apartament 2 camere central, pentru firme. Telefon 0726.024.044. (6523)

Ofer spre închiriere apartament 3 camere. Telefon 338594. (5105)

Închiriez HALĂ 300-550 mp, 5.30 înălțime, TOATE UTILITĂȚILE. Telefon 0257 - 273944, 0741.661.311. (5654)

Ofer spre închiriere apartament 2 camere, mobilat, Bd. Iuliu Maniu. Informații telefon 218790. (6426)

SC închiriază (vinde) SPAȚII PRODUCȚIE, DEPOZIT, PLATFORMĂ descărcare TIR, alte activități, utilități, extravilan, în SEBIȘ. Informații la telefon 0745.323.671. (Sebiș, 47)

Închiriez (ofer) HALĂ, 750 mp, în incinta „AZOMA". Telefon 0722.315.649. (6620)

Dau în chirie apartament 2 camere, etaj 1, V. Alecsandri, pentru firme. Telefon 0744.589.950; 338544. (6621)

Doresc să închiriez apartament 1, 2 camere, parter, vad comercial, zona 500, zona 700 sau Vlaicu. Telefon 0744.589.950; 338544. (6621)

Ofer în chirie una cameră, cu antreu, intrare separată. Telefon 276228. (6640)

Ofer spre închiriere apartament 2 camere, zona Gării, ne/mobilat, pentru locuit sau sediu firmă. Telefon 272098; 0740.943.887. (6644)

Închiriez (ofer) cameră, 40 mp, ideal activități comerciale, strada Andrei Șaguna. Telefon 255180.(6659)

Ofer închiriere apartament două camere, amenajat, central, 130 Euro. Telefon 281195. (6661)

Ofer spre închiriere SPAȚIU COMERCIAL, COMERȚ, PRODUCȚIE, DEPOZIT, 400 mp, str. Dorobanților 78. Telefon 0722.301.798. (6685)

Închiriez HALE PRODUCȚIE - DEPOZITARE, 1,5 Euro/mp. Telefon 255522; 0744.687.177. (6687)

Închiriez SPAȚIU, P-ța Catedralei, 100 mp, 200 Euro. Telefon 255522; 0744.687.177. (6687)

Închiriez SPAȚIU, zona INTIM, 200 mp, 1.800 Euro. Telefon 255522; 0744.687.177. (6687)

Dau în chirie GARSONIERĂ în BUCUREȘTI, BD. MAGHERU, deasupra Cinematografului Patria. Telefon 271696. (6703)

PIERDERI

Pierdut legitimație de student, eliberată de Universitatea Aurel Vlaicu, pe numele Roșca Maria. O declar nulă. (6617)

Pierdut carnet șomaj, eliberat de AJOFM Arad, pe numele Simion Ioan. Îl declar nul. (6653)

Pierdut comunicare casă de marcat DT 002377 Carat Colibri, eliberată de Finanțe, pentru SC GRAND SRL. O declar nulă. (6688)

Pierdut certificat înmatriculare nr. F02/2342/94 emis de CCI Arad, pentru GĂLȘAN VIOREL-VASILE, P.F. Îl declar nul. (6706)

Pierdut legitimație călătorie eliberată de CTP Arad, pe numele Hărlău Dorel. O declar nulă. (6711)

✝ DECESE ✝

Cu durere în suflet anunțăm moartea fulgerătoare a celui care a fost scumpul nostru tată, frate și cumnat
BIER TIBERIU.
Înmormântarea va avea loc azi, 1 aprilie 2004, ora 15, la Cimitirul din Grădiște. Familia.

Cu adâncă durere anunțăm încetarea din viață a iubitului nostru soț, tată, bunic,
POPOVICI MIHAI,
în vârstă de 76 ani. Înmormântarea va avea loc la Cimitirul Eternitatea, astăzi, 1 aprilie 2004, ora 13. Îl vom plânge mereu! Familia îndoliată: soția, RADU, RODICA.

✝ CONDOLEANȚE ✝

Mulțumim tuturor celor care au fost alături de noi la marea durere pricinuită de decesul mamei și bunicii
MICLEA LETIȚIA
din COVĂSÂNȚ. Familia îndoliată LIDIA și GHEORGHE STOINOVICI, LAURA și CLAUDIU GODJA. (6570)

Mulțumim tuturor celor care au fost alături de noi, la despărțirea de iubitul nostru soț, tată și socru, minunatul OM,
FRANCISC LAMMERT.
Familia LAMMERT, îndurerată. (6709)

Suntem alături de doamna preoteasă prof. GOLOVESCU DANA, în marea durere pricinuită de decesul mamei dragi. Prietenele MORARIU ALINA și CRIȘAN CARMEN. (6624)

Colectivul Școlii Speciale Arad împărtășește durerea colegei prof. GOLOVESCU DANA, la trecerea în neființă a mamei sale. Sincere condoleanțe! (6665)

Împărtășim durerea familiei KALMAR ANDREI din PÂNCOTA, la trecerea în neființă a mamei
KALMAR MARGARETA.
Sincere condoleanțe! SCCA PRESTAREA PÂNCOTA. (Ag. Ineu, 119)

✝ COMEMORĂRI ✝

O lumânare aprinsă și lacrimi pe mormântul dragei noastre
IRINA GHIRLEA,
la cei 7 ani de la deces. Vei rămâne veșnic în amintirea noastră. Dumnezeu să te odihnească în pace! Familiile VLADIMIR și MIRCEA GHIRLEA. (6386)

Azi, 1 aprilie, se împlinesc 6 ani de când ai plecat dintre noi, draga noastră mamă

POPOVICI ALEXANDRA.
Dumnezeu să te odihnească în pace și liniște! Fiul LIVIUS cu soția MARGARETA, nepoții LIVIU cu soția SUZI, cu copiii CRISTI, ERICA, OTILIA, LUCIAN, cu copiii ȘARLENE și FABIAN. (6498)

IN MEMORIAM
FLAVIU LUCACIU
Astăzi, 1 aprilie, se împlinesc 7 ani de când ne-a părăsit dragul nostru FLAVIU. Vei rămâne veșnic în amintirea noastră. Dumnezeu să-ți dea odihnă veșnică. Familia. (6547)

Un pios omagiu și aducere aminte la împlinirea a 5 ani de la despărțirea de cea care a fost soție, mamă și bunică dragă
POPA MARGARETA,
asistentă medicală, din SEBIȘ. Va rămâne veșnic în amintirea noastră. Dumnezeu s-o odihnească în pace! Cu recunoștință, soțul, SMARANDA, CIPRIAN și ALEX. (Sebiș, 46)

Lacrimi de durere în amintirea părinților noștri,
TOMUȚA ILIE
și
FLOARE,
din SINTEA MICĂ. FLORICA, MIRCEA, ZINA. (6581)

Iubiții mei părinți și frate, în 10 aprilie ai fi împlinit 81 de ani, dragă tată

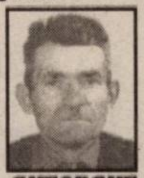

GHEORGHE,
dacă moartea nemiloasă nu te-ar fi luat dintre noi. Chipul tău măicuță

MARIA,
care ne-ai crescut, o să-l port în suflet și nu o să-l uit. Astăzi, dragă frate

TITU
ai fi împlinit 50 de ani, zi de doliu pentru mine cât trăiesc. Dumnezeu să vă odihnească în pace! Fiica, sora MARICA SELEJAN cu prietenul BUDACK MATHI. (6642)

Au trecut 5 ani de la despărțirea de tine, dragă „ticule", dar trăiești viu în sufletele noastre, iar bunătatea și chipul tău blând vor fi un model pentru noi. Ne vom ruga bunului Dumnezeu pentru cel care ne-a fost un adevărat soț, tată, socru și bunic,

VOIAN SOLOMON,
din SEBIȘ, să-i dea odihnă veșnică sufletului bun. Familia îndoliată. (6669)

Pios omagiu, neștearsă amintire la 9 ani de la trecerea în eternitate a dragului nostru soț, tată, socru și bunic
KÖHLER ERNEST,
fost pensionar U.V.A. Dumnezeu să-l odihnească! (6679)

O lacrimă și un gând frumos, la împlinirea a 7 ani de la decesul celui care a fost
CSERNECZKY KAROLY,
soț, tată, socru, bunic. Familia. (6708)

Dragă DANI,
azi, când ar trebui să-ți spune, La mulți ani! îți udăm mormântul cu lacrimi și flori, mami, tati, fetița ta Claudia, Nelu, Mihaela, Bogdan, Iuli, Ionel și Andrea. Dumnezeu să te odihnească în pace! (Criș, 159)

✝ SERVICII FUNERARE ✝

RO STYL COMPANY
SERVICII FUNERARE COMPLETE
Magazin deschis și noaptea
ARAD STR. M. EMINESCU 22
peste drum de ARTEX
Tel. 214.422, 0744.690.121
ACCESORII FUNERARE
Pentru că suntem producători de sicrie nu simpli comercianți, PUTEM FACE O REDUCERE REALĂ de 40% LA SICRIU, clienților care fac toate serviciile cu firma.
PLATA ȘI DUPĂ ÎNCASAREA AJUTORULUI DE ÎNMORMÂNTARE.
TRANSPORT intern și internațional.

IN MEMORIAM "KUKI"
SERVICII FUNERARE COMPLETE
Str. M Eminescu Nr.4 în curte
Tel: 211.929 - 0723.343.964
MAGAZIN DESCHIS LA ORICE ORĂ
OFERĂ:
■ SICRIE 10 modele de la 900.000 - 3.400.000
■ SICRIE LUX 6 modele de la 3.600.000-22.500.000
Mânere. Șuruburi, prosoape, lumânări, colaci și colivă
■ LENJERIE 10 modele de la 350.000 - 2.000.000
Apelând la serviciile noastre (spălat, îmbrăcat, formolizat și transport)
BENEFICIAȚI DE 20% REDUCERE LA SICRIU
GRATUIT Transportul sicriului la domiciliu
Transport Intern și Internațional
Se poate plăti și după ridicarea ajutorului de înmormântare

Servicii FUNERARE COMPLETE NON STOP
str. G. Coșbuc, nr. 10.
Telefon 252818;
0745.380.522.
PREȚURI PROMOȚIONALE (c)

FERESTRE ŞI UŞI PVC CU GEAM TERMOPAN – PROFIL ACTUAL AUSTRIA

CALITATE AUSTRIACĂ ! → FERONERIE GERMANIA ! Plata în RATE ! → S.C. PLASTOTHERM S.R.L. Arad
Str. L. Blaga, nr. 23. Tel./Fax. 0257.211.272; 0722.677.100

8 % REDUCERE DE PAŞTI

(c.119/2004)

Magazinele BENDEA

VĂ OFERĂ

INSTALAŢII SANITARE
GRESIE FAIANŢĂ

TOATĂ GAMA DE INSTALAŢII SANITARE, MATERIALE DE CONSTRUCŢII, SCULE, MATERIALE PT. AMENAJĂRI INTERIOARE

GRESIE FAIANŢĂ
IMPORT ITALIA şi SPANIA

NOU!!! Produse electrocasnice

- cuptoare cu microunde
- maşini de spălat
- televizoare
- frigidere
- aragaze
- hote

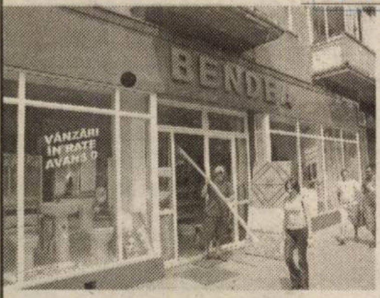

TOATE PRODUSELE COMERCIALIZATE CU PLATA ÎN 60 RATE LUNARE

ARAD, B-DUL REVOLUŢIEI nr. 26-38
Telefon 231.853

ARAD, STR. PĂDURII
Telefon 228.966

ARAD, STR. L. REBREANU nr. 68
Telefon 250.905

(c.752/2003)

CA SĂ construim împreună!

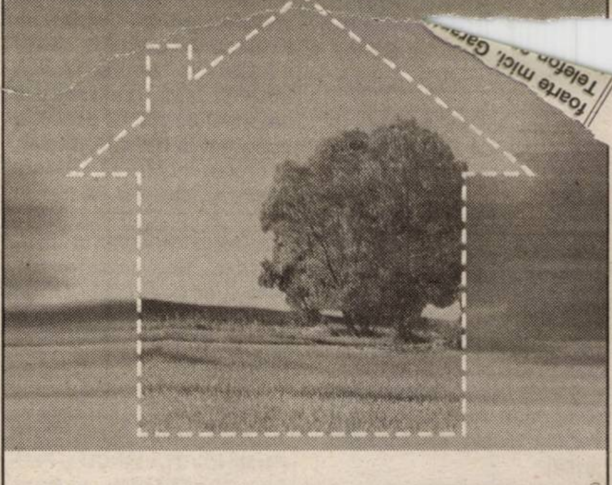

Creditul imobiliar/ipotecar

Prin creditul imobiliar sau creditul ipotecar oferit de Banca Transilvania îţi poţi cumpăra acum o casă, un teren, o casă de vacanţă sau îţi poţi moderniza locuinţa pe care o ai.

www.bancatransilvania.ro

BANCA TRANSILVANIA BT — 10 ANI —

(C.A 129/2004)

In the business of being the best

BE PART OF OUR SUCCESS

ALCOA

Alcoa Fujikura Ltd. (AFL) – www.aflauto.com - is a joint venture between US-based Alcoa, www.alcoa.com, the worldwide market leader in the aluminum industry, and Japanese wire and cable maker Fujikura. AFL's automotive division manufactures wire harnesses used in automotive electrical distribution systems for customers like Ford, Audi and Volkswagen in the Southwestern part of Romania. The company started its Romanian operations in 2002 as greenfield investments. Currently employs more than 2500 people and has significant future growth plans.

Alaturati-va echipei noastre si candidati pentru posturile:

MAISTRU MONTAJ (4 posturi)

Responsabilitati:
- Supravegherea spatiului in care isi desfasoara activitatea, precum si a personalului in conformitate cu regulile si politica companiei;
- Instruirea personalului in vederea folosirii adecvate a echipamentelor si materialelor;
- Responsabilitate pentru productivitate, calitatea produselor, si sistemul de productie.

Cerinte:
- Studii superioare (studii tehnice reprezinta un avantaj);
- Experienta in domeniul industriei constituie un avantaj;
- Experienta in conducerea unui echipe;
- Abilitate in comunicare interumana;
- Cunostinte operare PC;
- Cunoasterea limbii engleze (limba maghiara/germana constituie avantaj).

INGINER PROIECTANT (1 post)

Cerinte:
- Studii superioare in Inginerie;
- Minim 1 an experienta in domeniul ingineriei (experienta in industria auto constituie avantaj);
- Cunostinte operare PC;
- Foarte bune cunostinte de limba engleze;
- Permis de conducere
- Disponibilitate de a calatori.

ELECTRONIST (2 posturi)

Cerinte:
- Studii medii de specialitate (studii superioare constituie avantaj);
- Experienta de lucru in domeniu;
- Cunostinte operare PC;
- Cunoasterea limbii engleze constituie avantaj.

Daca sunteti pregatiti pentru urmatorul pas in cariera dumneavoastra, va rugam sa trimiteti CV-ul impreuna cu scrisoarea de intentie, atat in limba romana cat si in limba engleza, la adresa de mai jos, nu mai tarziu de o saptamana de la aparitia acestui anunt. Mentionati postul pentru care aplicati. Numai candidatii selectati vor fi contactati.

Adresa: DN 79, KM 37,5 NADAB, 315101, ARAD
E-mail: Carmen.Drume@alcoa.com
Fax: 0257/307126

(4376598)

BODIMAR

Tel/Fax: 0257-270.078 0257-270.079

VĂ OFERĂ LA PREŢURI PROMOŢIONALE

- **GIPSCARTON** – *Knauf; Rigips; Lafarge* cu tot sistemul de accesorii
- **POLISTIREN** expandat şi extrudat
- **VATĂ MINERALĂ şi BAZALTICĂ**
- **SISTEME DE IZOLAŢII** termice şi fonice
- **MEMBRANE BITUMINOASE** *Iso-Line*
- **OB şi PC (colac şi bare); PLASĂ SUDATĂ;**
- **SISTEME DE ACOPERIŞ** – Ţiglă indigenă şi import; Plăci bituminoase; Şindrilă; Policarbonat celular; Fibră de sticlă; Tablă cutată
- **SISTEME DE HORN** – *Effe 2; Schiedel*
- **BLOCURI CERAMICE** indigene şi import - 17 modele şi dimensiuni
- BINALE; ARTICOLE SANITARE; VOPSELE; CIMENT;VAR; GLETURI; ADEZIVI; B.C.A.; ŢEAVĂ şi alte produse din metal

VINDEM ÎN RATE CU AVANS ZERO

Asigurăm transport, încărcat şi descărcat, mecanizat la domiciliul clientului, la preţuri promoţionale.

(c. 46/2004)

Tipografia Mediagraf
str. Feleacului F. N. (lângă Complexul Jackson) tel. 250.902

vinde la preţ de producător **HÂRTIE DE AMBALAJ** (simplă sau personalizată) la diferite dimensiuni atât pentru persoane fizice cât şi juridice.

execută o gamă diversă de IMPRIMATE, PLIANTE, AFIŞE, REVISTE, ZIARE şi ALTE TIPĂRITURI la preţuri avantajoase.

SANPAOLO IMI BANK
Depozit la termen
între 12 şi 36 de luni
Cu plata dobânzii lunar
18% p.a. - DOBÂNDĂ ÎN PRIMA LUNĂ
Informaţii suplimentare
ARAD, B-dul Revoluţiei nr. 88
TELEFON : 284.888 ; FAX : 285.202

ADEVĂRUL
Cotidian independent Arad

ARIS S.A.
Partenerul întreprinzătorilor care se respectă
s.c. ARIS s.a. Arad
Calea Victoriei 33-35
Fax: 250.675
Tel: 256.488 257.337

Anul XVI, nr. 4178 | 20+8 pagini | VINERI, 2 APRILIE 2004 | 6.000 lei
adevarul@arad.ro; adv.pub@arad.ro | http://adevarul.arad.ro
Publicaţie auditată de BRAT | Tiraj mediu zilnic vândut: 28 134

„Hei rup“ electoral

Mircea Contraş

Peste doar două zile sunt Floriile iar o săptămână mai târziu sărbătorim marele Praznic al Învierii Domnului. Intrăm aşadar în Săptămâna Luminată şi fiecare gospodar îşi face curăţenie şi ordine în propria ogradă pentru a întâmpina aşa cum se cuvine marea sărbătoare. În faţa casei ori în spaţiul verde dintre blocuri lucrurile sunt ceva mai complicate: e domeniu public, să vină primăria, salubritatea, spaţiile verzi, oricine numai să nu ne mai pună nimeni să văruim pomii din faţa casei şi să curăţăm şanţul de pământ şi iarbă ori să ne scoată administratorul la curăţenie în faţa blocului, la săpat trandafirii şi la adunatul gunoaielor aruncate de la etaj. E înjositor, e nedemocratic.

În aceste zile, serviciul social al Primăriei Arad a trimis la muncă, la lucrări de salubrizare, 110 asistaţi sociali: să curețe străzile şi spaţiile verzi, să asigure oraşului un aspect de sărbătoare. Adică oameni care îşi primesc alocaţiile din impozitele pe care le plătim noi ceilalţi, şi în schimbul cărora legea le impune să presteze munci comunitare. S-au prezentat mai puţin de o treime. Celorlalţi li s-a părut jenant, descalificant să presteze o muncă de gospodărire şi înfrumuseţare. Ceea ce pentru asistaţii sociali şi pentru mulţi „gospodari“ e ruşinos, este interpretat ca atitudine civică de către 120 de tineri elveţieni care începând de duminică, timp de zece zile, într-o acţiune de cooperare cu Liceul „Vasile Goldiş“ din Arad şi Colegiul Tehnic de construcţii vin să amenajeze Parcul copiilor din Arad. Să adune gunoaiele, să sape, să planteze puieţi şi flori, să repare băncile. Nu li se pare deloc înjositor să facă o asemenea muncă şi, mai ales, să o facă fără să capete nici un ban pentru aceasta. Plata este sentimentul că pot ajuta, că pot face bine, că nişte copii se vor bucura de munca lor. Chestiune de mentalitate, şi nu trebuie uitat că aceşti elveţieni tineri îşi vor petrece sărbătorile departe de familie şi prieteni.

(Continuare în pagina 6)

Pe şoselele judeţului

Metrul de drum şi... groapa!

● Reparaţii capitale nu au mai fost făcute de peste cinci ani!

Foto: V. Musca

Sub orice critică! Acestea sunt primele cuvinte care îţi vin în minte dacă dai o raită cu maşina pe drumurile din judeţ - majoritatea crăpate, cu denivelări şi pline de gropi adânci, care parcă nu se mai termină ca număr... Din ce cauză aceste drumuri sunt într-un hal fără de hal ? La unele nu s-au mai făcut reparaţii capitale de peste cinci ani de zile, iar la altele lucrările au fost făcute de mântuială. Adâncimea „craterelor” am testat-o cu maşina redacţiei într-un raid prin localităţile din inima judeţului: Ghioroc, Cuvin, Miniş, Covăsânţ, Şiria, Măderat, Târnova, Şilindia, Luguzău, Buteni, Bârsa, Mânerău, Bocsig.

Groapă lângă groapă

La intrarea în Ghioroc, spre zona de agrement, un drum foarte circulat, spărturile se întindeau pe câţiva metri buni, una lângă alta şi, mai ales, una mai mare decât alta, pe toată lăţimea asfaltului. Ca să le ocolim, am fost nevoiţi s-o luăm pe „arătură”. Ceea ce făceau de altfel toţi şoferii care treceau pe acolo. Altfel, riscau să ajungă cu maşinile direct la service. Cei care nu erau obişnuiţi cu ruta, înjurau de mama focului.

Nadia Bodran

(Continuare în pagina 4)

ABONEAZĂ-TE la ADEVĂRUL
PENTRU CA TU SĂ FII BINE INFORMAT!
Abonamente se pot face atât la factorii poştali, cât şi la oficiile poştale din fiecare localitate.
Preţul abonamentului este de 80.000 lei

Tensiuni la Teatrul de Stat „Ioan Slavici”

Ieri după-amiază, timp de două ore şi jumătate, actorii Teatrului de Stat din Arad s-au „răsculat” împotriva deciziei CLM de a desfiinţa (încă nu se ştie cine a fost autorul propunerii) postul de regizor pe care-l ocupa Ştefan Iordănescu, personalitate a lumii teatrale din România şi nu numai.

Cum spuneam, timp de mai bine de două ore, actorii Teatrului „Ioan Slavici” au purtat discuţii pe această temă cu conducerea instituţiei, ajungându-se până la urmă şi la alte subiecte de interes în domeniu.

Rezultatul final al dezbaterilor - dacă le putem numi aşa - a fost acela că actorii se vor adresa, luni, prin intermediul unei scrisori deschise, conducerii administrative a municipiului, implicit CLM-ului, cerând să se renunţe la hotărârea luată.

Cu mai multe amănunte pe această temă, dar şi cu alte aspecte care privesc Teatrul de Stat Arad, vom reveni.

Romulus Dubăţ
Alin Olteanu

INTERNEXT
Acces liber fără parolă !
Trafic NELIMITAT !
891234
Tarife fără TVA:
TARIF I Luni-Duminica 8-22 3,52 eurocenti/minut
TARIF II Luni-Duminica 22-8 1,76 eurocenti/minut
Info : 0257-285353; www.inext.ro
(c.774/2003)

Horia Patapievici, la Arad
Pag. 4

GEMO IMPEX
www.gemo.ro
Sisteme
•Climatizare
•Frigorifice
310092 Arad, Str. M.Kogălniceanu 31
tel/fax: 0257 214 252
gemo@rdslink.ro
VIITORUL NE APARŢINE

S.C. ASIROM S.A.
În cadrul campaniei promoţionale „AVEREA TA” pentru achiziţionarea asigurărilor în pachet se oferă următoarele reduceri:
ASIGURAREA CLĂDIRILOR - reducere de 40%
ASIGURAREA BUNURILOR GOSPODĂREŞTI - reducere de 30%
ASIGURAREA CASCO - reducere de maxim 20%
Perioada de derulare 23.02.2004 - 11.04.2004
(3928740)

Centrul de Limbi Moderne INTERNATIONAL FORUM
Str. G. Coşbuc, nr.1
Organizează cursuri pentru copii şi adolescenţi din 26 Aprilie
Engleză, Germană
Înscrieri:
Luni - Vineri
Orele: 14:00 - 20:00
Telefon: 257.223
(4127531)

Centrul Creştin Betleem Arad şi Asociaţia Oamenilor de Afaceri şi a Profesioniştilor Creştini
Te invită la un extraordinar concert de muzică creştină
sâmbătă 03 aprilie 2004 orele 17,30 la Palatul Cultural din Arad
Invitaţi Cristos pentru România Timişoara
Chris
Grafic
Şi multe alte surprize...
Te aşteptăm cu drag!
Intrarea este LIBERĂ
(4127522)

Old gallery SHOPPING CENTER
SPATII COMERCIALE DE INCHIRIAT
ARAD, STR. CICIO POP NR. 19 TEL: 280294; 0721.269.706
Old gallery SHOPPING CENTER
(c. 703/2003)

Meditația zilei

„Cea mai mare fericire pe care o poți dobândi este de a ști că nu ai neapărat nevoie de fericire"
- W. Garoyan -

Calendar

Joi, 2 aprilie

Astăzi, Soarele răsare la ora 6 și 54 minute și apune la ora 19 și 44 de minute. Au trecut 92 de zile din acest an. Au mai rămas 274 de zile până în 2005.

Praznicul zilei: Biserica ortodoxă: Cuv. Tit, făcătorul de minuni; Sf. Mc. Amfian și Edesie; **Biserica greco-catolică:** Tit, Amfian, Edesie și Policarp; **Biserica romano-catolică**: Francisc de Paola

A venit barza!

La Arad: Bodrogean Hariclea Briana

CINEMATECA

Casa de Cultură a municipiului anunță publicul că duminică, 4 aprilie, ora 19,00 la clubul Frontiera, str. Unirii, în cadrul cinematecii „Mihai Popovici", va rula filmul „Pisica albă, pisica neagră", în regia artistică a lui Emil Kusturica.

Comenzi taxi

- ALFA PLUS 949; 349.349
- TAXI ALFA 22.88.88; 25.25.26; 0723-200.301; 0745-50.60.70
- TAXI ARAD 244.244; 274.444; 0722-755.440
- DIESEL STAR 212.222; 0722-361.011; 0745-645.645
- FAVORIT 280.000; 281.111; 0740-083.333; 0742-409.992
- EUROPA 275.555; 0723-677.555; 0744-828.163
- VALI DIESEL 280.705; 280.100
- MIRCO MILI 230.530; 230.730; 0740-152.828; 0723-062.366
- DELMAR 229.220

„Adevărul" vă ascultă

La telefonul dimineții, 280944, între orele 9,00-12,00

Mizerie în piețe. Domnul Daniel Moca, client fidel al piețelor din municipiu, spune că s-a săturat de mizeria existentă în târguri. **„Acum că a venit căldura, brutăriile și măcelăriile, spre exemplu, țin ușile deschise, prilej pentru praful dens din piață să se așeze pe produse. În multe locuri, nu există colțișor să nu găsești măcar o hârtie sau o sticlă aruncată. Dar nimeni nu i-a nici o măsură"** spune cititorul nostru.

Iarăși TIR-urile... Nu mai reprezintă pentru nimeni un secret faptul că tranzitul mașinilor de mare tonaj prin orașul nostru îngreunează serios circulația. Domnul Marian Petrea a sesizat acest lucru în zona intersecției de la Podgoria și roagă agenții Poliței Rutiere să facă ceva în sensul fluidizării traficului. Atât dânsului, cât și celorlalți șoferi nemulțumiți le amintim că Primăria a început deja construcția la șoseaua de centură Micalaca-Est, pentru a devia circulația autotrenurilor spre viaductul din zona Voinicilor. Din spusele viceprimarului Emanoil Voicu lucrările vor fi finalizate într-un timp relativ scurt.

Redactor de serviciu, **C. Mnerie**

La telefonul după-amiezii, 280944, între orele 15.00 și 18.00

* **M.H.** din Grădiște, str. Egalității, anunță că din noaptea de miercuri spre joi, în apropierea casei sale, se află un câine care „plânge" cu disperare. În ideea că cineva, la fel de disperat, plânge după câine, d-na M.H. este dispusă să ofere mai multe informații la numărul de telefon 218275.

* Vasile Popescu din Arad își exprimă dezamăgirea față de acțiunea PSD de igienizare a orașului. **„De 14 ani se mimează această curățenie absolut jenantă. Mizeria a fost, mizeria există și mâine se va așeza din nou, în același loc, aceeași mizerie. Nu asta trebuie arătat populației, ci măsurile concrete prin care se gospodărește și se urmărește curățenia".**

* Ioan Șerban, Calea Romanilor, nr. 31, bl. E1, întreabă Arterm care este temperatura pe care trebuie să o aibă apa caldă și care este programul când se dă apă caldă. **„Sunt zile când curge fierbinte imediat după ce îi dau drumul și sunt zile când curge jumătate de oră și tot rece e. Iar noi o plătim ca apă caldă".**

Redactor de serviciu, **D. D.**

Meteo

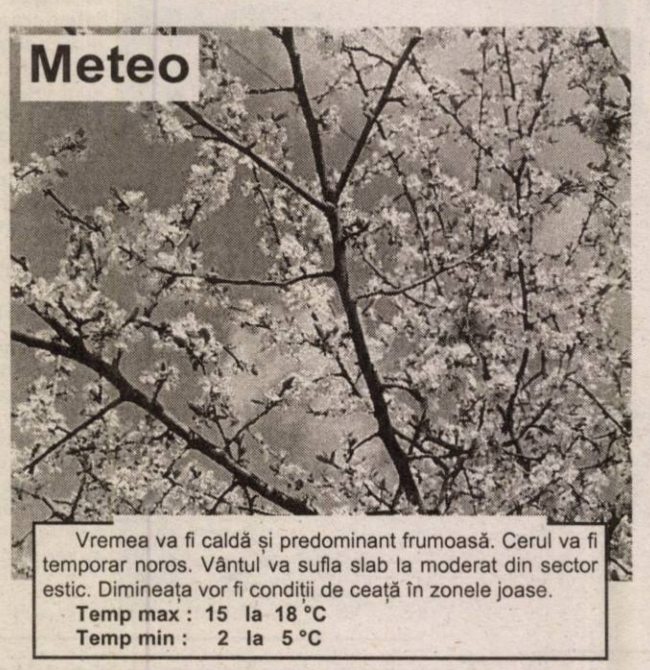

Vremea va fi caldă și predominant frumoasă. Cerul va fi temporar noros. Vântul va sufla slab la moderat din sector estic. Dimineața vor fi condiții de ceață în zonele joase.
Temp max : 15 la 18 °C
Temp min : 2 la 5 °C

ACTUALITATEA CULTURALĂ

TEATRE

Sâmbătă, 3 aprilie, la ora 18, Teatrul de Stat Arad prezintă piesa **Mătrăguna** de N. Machiavelli, regia Radu Dinulescu, iar duminică, 4 aprilie, tot de la ora 18, **„Amantele trăsnite"** de Geo Iancu Călinescu, regia Oana Leahu.

CINEMATOGRAFE

DACIA (tel. 255.576): Bun venit în junglă (SUA) 11; 13,30; 16; 18,30; 21

MUREȘUL (tel. 280.532): Pur și simplu dragoste (Anglia) 10; 12,30; 15; 18

ARTA (tel. 280.526): Invaziile barbare (Canada-Franța) 16; 18; 20

SALA MICĂ: 007 - Să nu mori azi (SUA) 15,30; 18,30

INEU 01-04.04: Tras pe sfoară (SUA) 15; 17

CUR$UL VALUTAR

VALORI ÎNREGISTRATE IERI, 1 APRILIE 2004

Denumirea valutei	BNR	BCR		BRD		Banca Transilvania		Banca Românească		Banca Romexterra		Alpha Bank	
		C	V	C	V	C	V	C	V	C	V	C	V
Euro	41085	40600	41100	40760	41260	40400	41100	40770	41240	40600	41320	40700	41300
Dolar S.U.A.	33328	33200	33800	33160	33710	33100	33600	32175	33657	33100	33700	33100	33850
Forint	165	154	171	159	169	157	165	-	-	157	167	-	-

ADEVĂRUL
Cotidian independent Arad

Editor: S.C. ADEVĂRUL Arad S.R.L.
COD FISCAL R 1681938 ● COD SICOMEX 19.604 ● CERTIFICAT J 02/1886 / 31 X 1991 ● COD SIRUES 020956601 ● ISSN 1220 - 7489

Redacția și administrația: 310130 Arad, Bd. Revoluției nr. 81. Telefoane: SECRETARIAT - 281802, fax 280655, 280625; ADMINISTRAȚIE - CONTABILITATE - 281797; MICA PUBLICITATE - 210775; MAREA PUBLICITATE - 280904; CLUBUL PRESEI - 280989.

Consiliul de administrație: președinte - MIRCEA DORGOȘAN, telefon 281802, 280625; vicepreședinte - MIRCEA CONTRAȘ, telefon 280854; membri: LIZICA MIHUȚ, telefon 280070, ȘTEFAN TABUIA, telefon 280854, MIRCEA ȚÎȘCĂ, telefon 280904.

Colegiul de redacție: ȘTEFAN TABUIA (redactor-șef), telefon 280854; MARCEL CANCIU (șef secție foto), telefon 281701; ALEXANDRU CHEBELEU (șef secție sport), telefon 281701; GABRIELA GROZA (secretar general de redacție), telefon 280854; VASILE FILIP (șef secție cultură-învățământ-tineret), telefon 280003; IOAN IERCAN (șef secție politică), telefon 280943; TRISTAN MIHUȚA (șef secție probleme sociale - investigații), telefon 281855; DORU SAVA (șef secție economic), telefon 281738; NICOLAE OPREAN (șef secție actualități), telefon 280003; MIRCEA ȚÎȘCĂ (șef secție publicitate și difuzarea presei), telefon 280904; MIRCEA CONTRAȘ (vicepreședinte al consiliului de administrație), telefon 280854; MIRCEA DORGOȘAN (președinte al Consiliului de administrație), telefon 281802, 280625.

Tiparul executat la S.C. MEDIAGRAF S.A. ARAD, str. Feleacului F.N., telefon 250902, fax 250920

Adresa Internet http://adevarul.arad.ro

Horoscop

Vineri, 2 aprilie 2004

Berbec (21.03-20.04). Aveți de luat niște bani, dar din diverse motive lumea vă tot amână.

Taur (21.04-20.05). Cineva vă invită la o șuetă. Se ivesc și situații noi, urgențe, tracasări.

Gemenii (21.05-20.06). Apar oarecari probleme particulare pe care le rezolvați cu ajutorul unor relații suspuse.

Rac (21.06.-22.07). Faceți demersuri care promit succes, dar nu imediat.

Leu (23.07-22.08). Ar putea fi o zi aproape reușită dacă unele vești nu v-ar pune pe gânduri.

Fecioara (23.08-22.09). Apar animozități la nivel de grup sau vor fi ceva probleme cu copiii.

Balanța (23.09-22.10). Aveți speranțe să primiți răspunsul mult-așteptat.

Scorpion (23.10-21.11). Faceți un efort în familie ca să acoperiți golurile din gospodărie, dar să ajungeți și la destinația fixată.

Săgetător (22.11-21.12). O zi obositoare, dar spornică, încununată de succese.

Capricorn (22.12-19.01). Vă bucurați de unele privilegii. Complicațiile din zilele trecute se rezolvă cu succes azi .

Vărsător (20.01-20.02). Șeful sau altcineva vă amăgește cu niște bani.

Peștii (21.02-20.03). Fiți pe fază: s-ar putea să semnați un contract sau se ivesc unele formalități care necesită cheltuieli.

UTILITARE

PRIMĂRIA MUNICIPIULUI

Program de relații cu publicul (camera 5) luni-miercuri-vineri între orele 8-12; marți-joi între orele 8-12; 15-17 - tel. 284.744, tel. centrală 281.850.

PIEȚE, TÂRGURI

Astăzi este zi de piață la Ineu, Lipova, Covăsânț, Mișca, Moneasa, Șepreuș, Șimand, Vladimirescu, Șeitin. Tot astăzi se organizează târguri săptămânale la Ineu, Șepreuș, Șimand.

FARMACII DE SERVICIU

- Farmacia **REMEDIUM** Arad, B-dul Revoluției nr. 52-54. Program luni-vineri: 7,30-20,00, sâmbătă 8,00-14,00. Telefon 233.195. Eliberăm rețete compensate și gratuite.
- Farmacia **„ALEXANDRA"**, str. Tribunul Dobra, nr. 24 (stația tramvai Boul Roșu), tel. 282.062. Program luni-vineri: 7-22; sâmbăta: 8-18; duminica: 9-15. Eliberează medicamente compensate și gratuite
- Farmacia **„OMNIAFARM"**, Calea Aurel Vlaicu, Bl. Z28, cu program zilnic de la orele 8,00-22,00. Telefon 271.724. Eliberează rețete gratuite și compensate
- Farmacia **JASMINE-PHARM**, P-ța Catedralei nr. 7A. Orar: 8-18, sâmbăta 8-14, duminica 9-13. Rețete compensate și gratuite, medicamente homeopate, alopate, fitoterapeutice și produse de uz stomatologic. Tel. 214.788
- Farmacia **MELISSA** - medicamente alopate și homeopate. Onorăm și rețete gratuite și compensate. Tel. 219.588, Micălaca, str. Abrud nr. 80, bl. 219. Orar: luni-vineri 8-20, sâmbăta 9-16.

URGENȚE STOMATOLOGICE. Asigură Cabinetul din str. Crișan (în spate la Gionelli).

UROLOGIE

Cabinet urologie (în clădirea Policlinicii Municipale). Program zilnic, inclusiv sâmbăta, între orele 9-12, telefon 213036.

DISPENSAR VETERINAR

Dispensarul veterinar din Aradul Nou efectuează zilnic, orele 8-16 (sâmbăta 8-12 și duminica) examen trichineloscopic, vaccinări antirabice și sterilizări câini-pisici, însămânțări artificiale. Telefon 287.298.

Dispensar veterinar din Curtici: examen trichineloscopic, vaccinări, tratamente, consultații, la toate speciile de animale. Telefon 464.145

ÎNTRERUPERI CURENT ELECTRIC

Vineri, 2 aprilie: 9-14: str. N. Bălcescu 1-17

În județ: **9-15:** Cicir - p.; Benești, Chisindia, Păiușeni, Târnăvița, Poenari

CITIRE APOMETRE

Vineri, 2 aprilie: Valea Timișoarei, Gladiolelor, C. D. Loga, M. Cunțan, Miraj, Prislop, Lucernei, Măceșului, Furnicii, Posada, Ficusului, Piersicilor, Nalbei, Movilei, Tribunul Mariș, Trifoiului, Mușcatei, Sunătoarei, Constituției, Câmpia Turzii, Borlea, Spicului, Merișor, Viilor, Pinului, Petuniei, Armoniei, Bicaz, Păcii, Muncii, Semenicului, Ostașului, Sulina, Orșovei, Caransebeș, Gogol, Măgheran, Pandurilor, Guttenbrun, Zimbrului, Crângului, Lugojului, Cibinului, Munteniei, Timișului, Arieșului, Olteniei, Albinelor

ADMINISTRAȚIA FINANȚELOR PUBLICE

Administrația Finanțelor Publice a municipiului Arad: Asistență contribuabili (impozitul pe venitul global) - telefon 280.633, 280.733, int. 198 (persoane fizice) și 125 (persoane juridice) între orele 8,00-12,00. Informații mai pot fi obținute la adresa de web: www.finantearad.ro

ÎNREGISTRĂRI ÎN CAZ DE DECES

Biroul de Stare Civilă - decese face înregistrări după următorul program: sâmbătă și duminică, între orele 9,00-11,00. Tel. 281.850.

TELEFOANE DE URGENȚĂ

POMPIERI 981; 251.212

AMBULANȚĂ ARAD - 961 sau **251.313**

POLIȚIE: 955

Numărul de centrală telefonică al I. J. P. (Inspectoratul Județean de Poliție) Arad: 207.100.

S. C. DISTRIGAZ-NORD S. A. TÂRGU MUREȘ

Sucursala de Distribuţie a Gazelor Naturale Arad, Dispeceratul permanent - telefon 218.928; 256.928

DERANJAMENTE CURENT ELECTRIC

Tel. 235.991

S. C. SALUBRITATE S. A. ARAD

Dispecerat între orele 7,00-19,00. La telefonul: 280.873.

INFORMAȚII CFR 231.777

PROTECȚIA CONSUMATORULUI

B-dul Revoluției, nr. 50. Telefon: 257.049

DIRECȚIA DE SĂNĂTATE PUBLICĂ - servicul de permanență: 254.438

GARDA FINANCIARĂ: B-dul Revoluției nr. 79, telefon: 280.971

INSPECTORATUL TERITORIAL DE MUNCĂ ARAD

Str. Episcopiei nr. 11-13, tel.: 211.762, 211.862, 257.251

AGENȚIA JUDEȚEANĂ PENTRU OCUPAREA FORȚEI DE MUNCĂ

Str. Gheorghe Lazăr nr. 20, tel: 281998, 211791.

POLIȚIA DE FRONTIERĂ: tel.: 959

Premiile de fidelitate ale ziarului „Adevărul"

Talon de participare pe luna APRILIE

Numele__________ Prenumele__________

Adresa:__________

____

Telefon__________ Seria și nr. chitanței abonament:__________

Abonații pe luna aprilie ai ziarului „Adevărul" sunt rugați să completeze cu litere de tipar talonul de mai sus, să-l introducă într-un plic și să-l expedieze, până la data de 13 aprilie a.c., pe adresa: Redacția „Adevărul", B-dul Revoluției nr. 81, cod. 2900, Arad. Cele expediate după această dată nu vor participa la tragerea la sorți. Pe plic, abonații sunt rugați să facă mențiunea „Pentru premiile de fidelitate". Taloanele primite vor participa joi, 15 aprilie a.c., la tragerea la sorți în cadrul căreia **vor fi oferite abonaților 10 premii de fidelitate în valoare de 1 milion de lei fiecare.** Lista abonaților câștigători va fi publicată în ziarul nostru de vineri, 16 aprilie a.c., iar premiile vor fi ridicate luni, 19 aprilie a.c., de la sediul redacției, pe baza buletinului de identitate și a chitanței-abonament.

Atenție: în plic va fi introdus doar talonul de mai sus, chitanțele-abonament rămânând la abonați.

În colaborare cu elevi și profesori ai Liceului „Vasile Goldiș"

O sută de elvețieni vor reamenaja Parcul Copiilor

Începând de săptămâna viitoare, timp de zece zile, la Arad se vor afla 100 de elvețieni care vor reamenaja Parcul Copiilor, împreună cu elevi de la Liceul „Vasile Goldiș". Proiectul a fost lansat de **Fundația Interyouth** de la Geneva, iar ca parteneri au fost aleși arădenii de la **Liceul „Vasile Goldiș"**, care vor colabora la acțiunile de voluntariat, și **Colegiul Tehnic** care va asigura cazarea și masa. De asemenea, Primăria Arad și Consiliul Local Arad au sprijinit realizarea proiectului.

„Pe lângă munca propriu-zisă, care se va desfășura în Parcul Copiilor în cursul zilei și la care vor lua parte și 60 de elevi din liceul nostru, în școală se vor derula activități în limba engleză cu 50 de copii de gimnaziu. În plus, vom derula împreună cu tinerii elvețieni activități sportive, culturale, excursii, vor sărbători Paștele alături de elevii noștri", ne-a spus directoarea Liceului „V. Goldiș", prof. **Doina Cheta.**

Fundația Interyouth ființează de 30 de ani și din 1997 se ocupă cu asemenea proiecte bazate pe muncă voluntară și comunicare interpersonală. Acțiunea lor în România, la Arad, este a noua de acest fel, după altele asemănătoare în țări ale Europei de Est. De precizat că elvețienii finanțează tot proiectul, arădenii asigurând condițiile de trai, și acestea fără mari pretenții din partea tinerilor voluntari de la Interyouth.

C. L.

Cronica măruntă

● Consilierii locali municipali au aprobat în ultima ședință utilizarea cotei de dezvoltare, în sumă de 249 milioane de lei pentru achiziționarea echipamentelor de calcul și facturare la Serviciul Abonați din cadrul S.C. Arterm S.A. Această investiție va conduce la emiterea facturilor într-un timp mult mai redus decât în prezent.

● Aceiași aleși ai municipiului au fost de acord ca alte 539 de persoane cu handicap sever și însoțitorii acestora să beneficieze de gratuitate pe mijloacele de transport în comun din municipiu.

● Cadrele didactice și elevele Școlii Postliceale Sanitare „Christiana", în colaborare cu filiala locală de Cruce Roșie, au pregătit pachete de dulciuri, rechizite și îmbrăcăminte pentru 45 de copii care învață la Școala Generală nr 16 - IAS Mureșul, acțiunea fiind organizată cu ocazia Sfintelor Sărbători de Paști.

● Începând de ieri, localnicii comunei Covăsânț beneficiază de un serviciu de salubritate. O remorcă din dotarea Primăriei va transporta resturile menajere de la gospodăriile sătenilor la groapa de gunoi a localității, lucrare pentru care oamenii vor plăti o taxă lunară de 10.000 de lei.

● **Gheorghe Cristian Mic**, de 39 de ani, din Caporal Alexa, este cercetat de polițiști în stare de libertate, fiindcă și-a încredințat mașina, spre conducere, unei persoane care nu avea permis. La rândul său, **Viorel Slăvoacă**, de 39 de ani, din aceeași localitate, dă explicații cu privire la motivul pentru care a urcat la volan fără să posede carnet.

● În această perioadă, echipe mixte de control de la instituțiile arădene abilitate, vor demara o serie de verificări în piețele municipiului. Se va urmări, în principal, modul de desfacere și comercializare a produselor specifice Sărbătorii Paștelui, calitatea mărfurilor și respectarea normelor igienico-sanitare pentru a nu pune populația județului în pericol de a se îmbolnăvi.

● Luni, 5 aprilie, de la ora 16,30, în sala mare a palatului administrativ, cei interesați pot participa la simpozionul cu tema **„Cancerul mamar și cancerul uterin - obstacole ce pot fi învinse"**. Vor vorbi pe această temă medici ginecologi, oncologi, psihologi și femei care au trecut prin astfel de experiențe, dar au reușit să le depășească.

În organizarea jandarmeriei

Cupa Presei la TIR

Căpitanul Clitar apreciind precizia reprezentanților ziarului Adevărul

Profitând de vremea superbă de ieri, după-amiază Comandamentul Județean de Jandarmi Arad a organizat tradiționala Cupă a Presei (competiție care are loc în fiecare an în preajma Zilei Jandarmeriei). Poligonul jadarmeriei s-a umplut cu 35 de jurnaliști care au venit pegătiți să ciuruiască țintele. Aprope ca în fiecare an, echipa ziarului **„Adevărul" (Alexandru Marianuț, Olimpiu Bulzan, Leo Sfâra și Daniel Albu)**, s-a clasat pe locul 1 (cu 196 de puncte). La o diferență de aproximativ 50 de puncte ne-au urmat „Agenda Zilei", RCS 1 și Pro Tv. Din păcate, echipa noastră a fost descalificată pentru că nu a avut în componență nici o persoană de sex feminin. În final nu ne-am ales decât cu o diplomă... pentru fair play. Nu ne putem supăra decât pe colegul nostru Nicu Oprean (pentru lipsă de autoritate asupra secției „Femina") și pe colonelul Vasile Iov (pentru că nu ne-a avertizat că putem fi descalificați înainte de începerea concursului - dacă știam, evident că nu mai participam). Oricum, trebuie să remarcăm buna organizare și participarea prefectului **Dan Ungureanu**. Acesta, deși este un bun trăgător, a refuzat cu diplomație provocarea colegului **Daniel Albu**, care, l-a invitat la un concurs cu pistolul mitralieră. La ceilalți participanți, am remarcat îndemânarea reprezentantei TV Antena 1 - **Camelia Cățean** (care, deși s-a aflat la prima tragere a adunat un punctaj remarcabil) și revenirea printre ziariști a reporterului special de la RCS - **Cristi Cotuna** (care a participat timp de o lună la un proiect U.E. desfășurat la Bruxelles). Să mai spunem că „Miss pistol" a fost desemnată reprezentanta Pro Tv - ului - **Monica Iovan.**

B.O.

Programul unităților poștale

Compania Națională Poșta Română anunță că în perioada **2-13 aprilie**, programul de lucru cu publicul al unităților poștale va fi modificat după cum urmează:

● **Vineri, 2 aprilie:** oficiile poștale urbane vor deservi clienții în intervalul orar 8,00 - 15,00;

● **Luni, 12 aprilie:** toate subunitățile poștale operative vor fi închise;

● **Marți, 13 aprilie:** programul de lucru al oficiilor poștale urbane este între orele 8,00 - 15,00, iar unitățile rurale vor lucra după programul normal.

Din cauza modificării aduse programului normal de lucru al oficiilor poștale, Poșta Română informează că timpii de distribuție a trimiterilor poștale vor fi mai mari în anumite situații.

linii internationale de autocar spre:
Germania, Franta, Austria, Italia, Spania, Portugalia, Suedia, Belgia, Olanda, Anglia, Ungaria, Serbia, Elvetia
SPANIA de la 160 € DUS-ÎNTORS
ITALIA de la 140 € DUS-ÎNTORS

(c.3/2004)
INFORMATII, la tel.08010100100 sau la 0257/252727 0257/251871, 0257/270562, 0257/256595

În dezbatere „Femeia mileniului III"

Timp de câteva ore, 200 de femei arădene au participat la Casa Sindicatelor la un interesant simpozion pe tema **„Femeia mileniului III"**. Manifestarea a fost organizată de dna **Lia Ardelean**, din dorința de a sprijini în mod real femeile, de a le oferi informații diverse care să le intereseze. Simpozionul s-a axat pe trei subiecte, abordate de personalități în domeniu. Lect univ. **Aurora Dumitrescu**, de la Universitatea de Vest Timișoara, sociolog, a ținut o prelegere despre viața de familie în zilele noastre, cu referire la relația mamă/copii, la modele de părinți, la violența în familie. Dr. **Ana Popețiu** a vorbit despre bolile specifice femeilor și importanța prevenirii lor, subliniind necesitatea controalelor preventive, iar **Vali Ciobanu** le-a informat pe doamne despre tendințele modei în această vară, despre moduri în care garderoba existentă poate fi adaptată orin adăugarea de mici accesorii, despre culorile și modelele care se poartă în prezent.

C. L.

Invitație la drumeție

Sub genericul „Veniți cu noi!" iubitorii de drumeție sunt invitați în zilele de 3-4 aprilie 2004 într-o excursie pe traseul: Milova-Valea Milovei-Vf. Livorscu (558 m) - Valea Velica- tabăra Căsoaia - creasta principală-Valea Șoimoș-Șoimoș-Radna, în lungime de 15 km în prima zi și 17 km în ziua a doua. Plecarea din Arad are loc sâmbăta, cu trenul, de la ora 7,48, până la Milova, iar întoarcerea sâmbăta sau duminica, la ora 18,47. Cazarea se face la tabăra Căsoaia. Conducător de grup: Rusu Aurel Vasile. Cei care vin doar pentru o zi vor parcurge traseul parțial și vor fi conduși de către Rus Mândrean. Cheltuieli de transport și cazare: aproximativ 157.000 lei. Participanții sunt rugați să aducă saci de dormit, îmbrăcăminte călduroasă, pelerine, bidon pentru apă. Întâlnirea cu grupul are loc în fața stației CFR Arad cu 30 minute înainte de plecarea trenului.

ARĂDENI! UN NOU MAGAZIN DE CARNE ȘI PRODUSE DIN CARNE
Produse românești - calitate germană - prețuri pentru români
Firma „LAZAR" comercializează en gros și en detail

Produse din carne de porc și vită
Promoția săptămânii viitoare
JAMBON FELIAT 116.500 lei/kg
MUȘCHIULEȚ DE PORC 147.000 lei/kg
NUMAI LA FIRMA „LAZAR"
Arad, Calea 6 Vânători nr. 1-3, tel. 253.551; fax: 253.377, mobil: 0745.027.582
LA CIRCA 100 METRI DE LA AUTOGARĂ

Pe șoselele județului

Metrul de drum și... groapa!

● Reparații capitale nu au mai fost făcute de peste cinci ani!

(Urmare din pagina 1)

La ieșire din Cuvin, asfaltul era la fel de „denivelat". La Miniș, aceeași situație. Doar că gropile erau mai mici, dar mai multe și mai adânci. Cea mai dezastruoasă situație am găsit-o la Covăsânț. Drumul din comună era „presărat" cu zeci de „cratere". Din metru în metru ne loveam de acestea. În comuna Târnova, aceeași situație. Pur și simplu nu aveai cum să ferești gropile din asfalt. Singura localitate în care se reparau drumurile a fost Bârsa. Aici, lucrătorii de la drumuri au ieșit cu utilajele necesare, să plombeze gropile. Dar erau abia la început de traseu... În rest, drumurile localităților din județ prin care am trecut erau într-o stare jalnică.

„Poți să rămâi noaptea-n drum cu mașina!"

Sătenii spun că se poate circula foarte greu pe aceste drumuri și nu înțeleg de ce Consiliul Județean nu alocă mai mulți bani pentru efectuarea de reparații la acestea: **„Drumurile sunt foarte proaste. Eu am o fermă de animale și din această cauză beneficiarul de lapte nu mai vrea să vină să preia laptele. Spune că, pe drumurile astea rele, i se defectează mașina. Oricum, deja a schimbat una. Și în special producătorii care vin la piață sâmbăta, au fost implicați nu odată în accidente din această cauză. Ar fi bine ca aleșii locali să se mai gândească și la alții nu doar la ei...",** declară **Ioan Rășinar** din Pâncota.

S-a mai „bifat" un drum... de ochii lumii.

Primarii și viceprimarii din județ: „Nu sunt fonduri!"

Majoritatea primarilor și viceprimarilor din județ cu care am stat de vorbă spun că nu sunt bani destui pentru a se efectua reparații la drumuri. Viceprimarul comunei Târnova - **Nicolae Rațiu** - ne-a spus că drumurile nu au fost reparate din lipsă de fonduri și **„poate și din lipsă de personal care să lucreze pestetot. Anul trecut au mai fost plombate șoselele, dar nu în totalitate, numai pe ici pe colo. Reparații capitale nu au mai fost făcute de câțiva ani buni. În iarna asta s-au format și mai multe gropi. Drumurile județene trebuia să repare drumul care trece pe la noi prin comună pentru că este județean și nu este treaba Primăriei..."**

Primarul Comunei Bârsa - **Avram Ciev** - susține că în comuna pe care o conduce nu sunt probleme cu gropile, dar, în schimb, între Sebiș și Bârsa este... dezastru! **„Sunt niște gropi de ai putea să rămâi noaptea cu mașina acolo. Din lipsă de fonduri, nu se efectuază reparații... La noi este mai bine totuși, comparativ cu alte comune. Au început deja lucrările . Am primit de la Consiliul Județean 100 de milioane pentru repararea drumurilor. Nu ne ajung acești bani, dar o să mai luăm și din bugetul local. Dacă știi să te gospodărești, te descurci în orice situație. Dacă vrea, fiecare poate să facă față oricărei probleme...",** spune primarul Bârsei.

28 de miliarde pentru toate drumurile din județ

În final, am luat legătura și cu - **Gheorghe Câmpan** - directorul Direcției administrației domeniului public și privat - instituția aparținătoare de Consiliul Județean, abilitată pentru a efectua reparații pe drumurile județene care ne-a declarat că reparațiile la drumurile asfaltate au început în urmă cu o săptămână se efectuează plombări, burdușiri și reparații la drumuri pietruite. Gheorghe Câmpan susține că reparații capitale la drumuri nu se pot face pentru că, pentru tot județul, din bugetul local s-au primit doar 28 de miliarde pentru drumuri, iar dintre acestea, opt au fost cheltuite deja în această iarnă cu zăpada. **„Mai rămân 20 de miliarde de lei, din care 12 costă numai plombările, trei miliarde burdușirile și trei miliarde reparațiile drumurilor pietruite. Diferența o vom folosi pentru montare de table indicatoare, vopsire de borne, reparații la podețe...",** explică directorul Câmpan.

Directorul Direcției administrației domeniului public și privat declară că toate aceste lucrări vor fi finalizate până la dat de 1 iunie...

Foto: Viorel Musca

La UVVG Arad a fost lansat concursul de presă scrisă:

„Jurnalist pentru o zi"

Facultatea de Științe Umanist-Creștine din cadrul **UVVG Arad** a organizat un concurs de presă scrisă, parteneri ai proiectului fiind ziare și posturi de televiziune locale.

Perioada de desfășurare este 15 martie-30 aprilie, fiind invitați să participe toți elevii claselor liceale. Concursul va avea două probe. Prima constă în elaborarea unui eseu sau reportaj având tema „Lumea în care trăim", a doua probă presupunând realizarea unui interviu real sau imaginar cu o personalitate a lumii contemporane.

Înscrierea se poate realiza on-line, informații suplimentare fiind disponibile pe site-ul **WWW.UVVG.RO** sau la secretariatul facultății.

Juriul va fi format din jurnaliști profesioniști ai presei locale, președinte fiind decanul facultății, **conf. univ. dr. Marius Grec**. Premiile acordate vor fi în bani, iar articolele premiate vor fi publicate în presa locală.

S.M.

Pentru copiii talentați

Liceul de artă „Sabin Drăgoi" Arad organizează testele de aptitudini pentru admitere în clasa întâi, anul școlar 2004-2005, în zilele de 5 și 6 aprilie 2004, între orele 9-12. Informații suplimentare la sediul școlii, Bulevardul Revoluției nr. 20, telefon 281645.

Horia Roman Patapievici, la Arad

Universitatea de Vest „Vasile Goldiș" (Facultatea de Științe Politice) în colaborare cu Centrul Cultural Județean Arad organizează **sâmbătă, 3 aprilie ora 16,30**, la Aula „Ștefan Cicio-Pop" (Facultatea de Drept), conferința - seminar cu tema: **„DE LA MAGIA RENASCENTISTĂ LA ȘTIINȚA MODERNĂ"**. Invitat special: Horia Roman Patapievici.

* * *

În aceeași zi, de la orele 17,45, Horia Roman Patapievici se va afla la Cafeneaua literară Joy's.

---

15 aprilie - prima licitație pentru închirierea liniilor ferate cu probleme

• Peste 400 de angajați arădeni, în pericol de disponibilizare

Vicepreședintele Consiliului Județean Arad, Gheorghe Falcă, a informat, ieri, că în 15 aprilie va fi organizată, la București, prima licitație pentru închirierea secțiilor de circulație neinteroperabile, care, dacă nu va avea rezultat, se va repeta din 15 în 15 zile. După cum se știe, județul Arad figurează cu 8 secții: Vața - Gurahonț, Gurahonț - Ineu, Ineu - Cermei, Radna - Timișoara Est, Arad - Periam, Arad - Nădlac, Sântana - Ineu, Nădab - Grăniceri.

„Dacă nu va exista un operator care să preia aceste linii, ele vor fi închise. CJA va fi din nou întrebat, iar noi vom spune, evident, că vrem continuarea lor, pentru că 418 persoane ar fi în pericol de disponibilizare. Apoi, economia județului ar fi afectată. Deja s-a pierdut o afacere - o firmă care a intenționat să cumpere silozul de la Ineu s-a retras", spune Falcă.

Vicepreședintele CJA a precizat că până acum nimeni nu a cerut autorizarea pentru a participa la licitație, asta indicând că nimeni nu e interesat de respectivele linii. Falcă a mai spus că dacă un tren de călători e nerentabil el trebuie redimensionat, și nu închisă calea ferată, mai ales că transportul de marfă pe respectivele linii e rentabil.

Gerlinde Knap

Lacul de la Pădurice a fost curățat

Societatea de Gospodărire Comunală a curățat ieri lacul de la Pădurice - care arăta jalnic. Peturile, frunzele, crengile, pungile sau scândurile, pluteau alături de „perdeaua" de mătasea broaștei și trestia uscată. Nu au lipsit nici sticlele, fiarele ruginite sau ambalajele diverselor produse alimentare. O mizerie de nedescris, un adevărat focar de infecție. Lucrătorii G.C.A. s-au luptat toată ziua cu gunoaiele urmând să revină la fața locului ori de câte ori va fi nevoie. Tot în această zonă au fost plantați recent 120 de arbuști ornamentali și conducerea G.C.A. exprimându-și intenția de a pava aleile.

B.O.

Foto: Al. Mariánuț

Pentru al 13-lea salariu,

Angajații Municipalului și ai Maternului trebuie să aștepte rectificări ale bugetelor

Plata celui de-al 13-lea salariu în unitățile sanitare arădene a fost una din temele de discuție ale comisiei de dialog social de ieri. Liderul sindicatului Sanitas, Delia Bonca, a informat membrii comisiei că în unele unități plata acestor bani ridică probleme. **„Ni s-a spus că până în 7 aprilie se va da cel de-al 13-lea salar. Însă în anumite unități, bugetul e aprobat fără ca acești bani să fie cuprinși".** Directorul adjunct al Direcției de Sănătate Publică Arad, Camelia Stoian, a spus că banii necesari s-au dat deja la spitalele din Ineu, Chișineu - Criș și Sântana, iar săptămâna viitoare ei vor ajunge și la Spitalul Județean și la cele din Lipova, Mocrea, Căpâlnaș. Problema e la Municipal și la Matern, unde bugetele nu cuprind salariul cu numărul 13 al angajaților. **„Trebuie făcută o rectificare de buget la unitățile care nu au cuprins în buget al 13-lea salar, aceasta e rezolvarea. Faptul că nu s-au prevăzut acești bani, e greșeala conducătorului unității",** a menționat directorul Casei de Asigurări de Sănătate Arad, dr. Gheorghe Domșa. Iar vicepreședintele CJA, Gheorghe Falcă, a completat: **„Când e întocmit un buget, directorul trebuie să respecte prevederile contractului colectiv și să includă și cel de-al 13-lea salariu, acolo unde e prevăzut acesta".**

Gerlinde Knap

PSD Titel Petrescu și-a schimbat președintele

Profesorul Loghin Gaga a renunțat la funcția de președinte al organizației județene a PSD Titel Petrescu, în locul său fiind ales, ca președinte interimar, Valerian Blioju. De asemenea, a fost schimbat și președintele pe municipiu, Rodica Moraru, interimatul urmând să fie asigurat de către Eugen Bistran.

T. S.

NATO, pe înțelesul elevilor din Lipova

Aproximativ 1000 de elevi ai Grupului Școlar „Atanasie Marienescu" din Lipova au participat, ieri, la o acțiune organizată de conducerea școlii, pentru a marca acceptarea României în NATO. Primarul Lipovei - Petru Gherman, comisarul Poliției orașului - Ioan Micle, șeful Garnizoanei - Ioan Lazăr și Jean Marienescu din partea Jandarmeriei, le-au ținut elevilor prelegeri despre semnificația NATO, despre ce înseamnă aderarea României la NATO, ce presupune aceasta pentru prezent și viitor, despre pericolul terorismului și despre rolul Alianței Nord-Atlantice în menținerea unui climat de pace și securitate în zona Balcanilor.

„Sper ca acest eveniment să marcheze pozitiv viața țării noastre" - a spus primarul Gherman. Ce credeți că înseamnă pentru Lipova acceptarea României în NATO? **„Înseamnă obligația cetățenilor de a respecta legile, de a avea o atitudine pozitivă față de ceea ce înseamnă democrație și progres".**

D. D.

Inspectorii europeni apreciază activitatea din vămile arădene

Inspectori ai Uniunii Europene au vizitat, miercuri, punctele de frontieră Nădlac și Vărșand și au evaluat activitatea Inspectoratului Județean al Poliției de Frontieră Arad, în vederea completării capitolului 24, al Justiției și Afacerilor Interne, care trebuie încheiat în primul semestru al acestui an.

Deși raportul final nu a fost încheiat, experții europeni s-au arătat mulțumiți de progresele făcute la frontierele arădene, dar și la nivel de inspectorat. Chiar dacă nu toate merg ca pe roate, inspectorii au apreciat munca depusă în ultima perioadă și efortul de îmbunătățire a aspectelor legate de traficul internațional.

În timpul deplasărilor în cele două puncte de frontieră arădene, delegația Comisiei Europene a fost însoțită de Vasile Ciocan, șeful Direcției Poliției de Frontieră de la Oradea și de către Viorel Nemeș, inspector șef al Inspectoratului Județean al Poliției de Frontieră Arad.

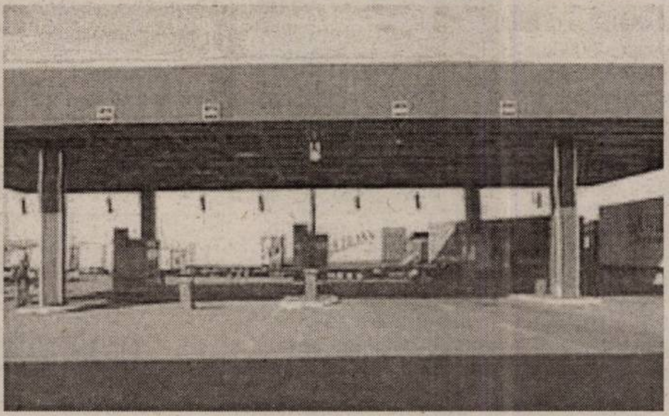

„Nu știm care va fi concluzia raportului, dar la o primă impresie putem spune că rezultatele sunt de la bune la foarte bune. Cei doi delegați au analizat schimbările destul de importante efectuate și la nivel de inspectorat în ultimii trei ani și interesul cu care am înțeles să ne facem datoria. De altfel, Aradul a fost cel mai solicitat din acest punct de vedere, deoarece doar la noi au solicitat să viziteze mai multe obiective. În vama Nădlac au asistat la controale, au apreciat modul în care lucrează echipa unică, schimbările și modernizările făcute în punct. Și Vărșandul a lăsat o impresie pozitivă, mai ales că acolo avem și o echipă tânără și ambițioasă. Oricum, noi suntem optimiști", a declarat Viorel Nemeș.

Inspectorii europeni au avut ocazia să vadă echipele poliției de frontieră la lucru, ba mai mult au asistat la depistarea unui pașaport fals și la prinderea unui cetățean turc care încerca să treacă frontiera prin zona verde.

Conducerea Inspectoratului așteaptă rezultatele finale care, după cum am menționat, la o primă vedere par a fi încurajatoare.

Sorina Ambruș

Festele memoriei

Memoria este adesea „scurtă". Dacă invocăm momente tulburi, evenimente tensionate, este și mai nedrept să certăm memoria de omisiuni, altfel impardonabile.

Accente

Ca unul care urmărește zi de zi respirația scenei politice românești, sînt surprins de ipocrizia Opoziției. De faptul că acuză fostul FSN, ulterior, pe fostul PDSR, de distrugerea economiei naționale și de faptul că România a rămas codașa Europei.

De ce spun ipocrizie? Vă propun să forțăm memoria. În anii '90-'91 au fost jefuite fostele CAP-uri. Timorat, acuzat de crezuri comuniste, Ion Iliescu n-a avut curajul să se opună, adică să impună rațiunea. Reprezentanți ai țărăniștilor (inclusiv în județul Arad), îndemnau oamenii să „spargă" CAP-urile și să-și ia pământurile. În mod firesc, dacă aveau viziune și rațiune, dacă posedau experiența Occidentului și dacă vizau binele României, nu accederea la puterea politică prin exploatarea naivității românilor, Corneliu Coposu și Radu Câmpeanu ar fi intervenit și ar fi stopat jafurile. Le-ar fi spus oamenilor că li se va restitui pământul (prin titlu de proprietate), dar că trebuie să continue să lucreze în asociație ori, cine nu vrea, își poate vinde pământul. Dar să nu distrugă, să nu ignore formele de asociere. A auzit cineva pe Corneliu Coposu ori pe Radu Câmpeanu intervenind pentru binele României, prin protejarea agriculturii? În nici un caz.

Accente

Dezvoltând, i-a auzit cineva pe cei doi sau pe apropiații lor să protejeze industria românească. Absolut, nu. Tot ce-am auzit era că trebuie lichidată proprietatea de stat (absolut corect), cât mai repede (absolut stupid). Ani de zile, după '89, Opoziția a avut un singur cuvânt „lichidați", în schimb soluții n-a avut. Când spun că n-a avut am în vedere inclusiv perioada '97-200, când a guvernat într-un mod jenant.

Poetul (Adrian Păunescu) se întreba unde-au fost românii când a fost omorât Mihai Viteazul. Putem întreba și noi, unde-au fost țărăniștii, unde-au fost liberalii când a fost omorâtă economia României. Oare, sabia n-a fost (și) în mâna lor?

Tristan Mihuța

Mihai Calimente și-a păstrat titulatura de prezicător

Reprezentanții PNL (mai precis vicepreședintele Mihai Calimente) au sigilat cu o lună în urmă un plic, care conținea răspunsul cu privire la câștigătorul licitației pentru colectarea gunoaielor în municipiul Arad. Ieri, acest plic a fost desigilat și s-a constatat că era scris numele firmei Polaris, firmă care a și câștigat de altfel licitația. **„Aceste licitații organizate de reprezentanții PSD, sunt numai de ochii lumii. Toată lumea știa că puteau să participe la licitație sute de firme, cu toate acestea însă, câștig de cauză va avea doar Polarisul"**, a declarat Mihai Calimente, vicepreședinte PNL Arad.

Anca Șumălan

Ajutor umanitar pentru Spitalul Municipal

Reprezentanți ai societății italiene „Giovi Construct" au donat ieri două aparate de fizioterapie Spitalului Clinic Municipal Arad. Acțiunea face parte din campania demarată în această primăvară de Primăria Arad în vederea strângerii de fonduri pentru unitatea spitalicească amintită.

Italienii susțin că au prezentat necesarul spitalului arădean în mai multe spitale și clinici particulare din țara natală, dar nu-și pot permite să pretindă lucruri concrete în acest scop. **„E adevărat că medicii de la Arad ne-au prezentat chiar și un catalog cu produsele de care ar avea nevoie. Trebuie să ne mulțumim însă cu ce ni se dă. În spitalele din Italia se utilizează doar aparatură de ultimă generație, astfel ne vor fi donate multe aparate, însă toate pe rând"**, preciza unul dintre membrii delegației italiene. De asemenea, aceștia s-au mai angajat ca în zilele imediat următoare să doneze aceluiași spital cinci imprimante.

Conducerea secției de Recuperare din cadrul Spitalului Municipal s-a arătat foarte optimistă în ceea ce privește viitorul aspect al unității, susținând că alte două firme s-au angajat ca în perioada imediat următoare să contribuie fie prin bani, fie prin lucrări la amenajarea acesteia.

M. Popescu

SIF Banat - Crișana acordă dividend brut de 480 de lei pe acțiune

- interviu cu IOAN CUZMAN, președinte - director general al SIF BANAT - CRIȘANA S.A. -

– Domnule președinte, cum apreciați activitatea SIF Banat - Crișana în anul 2003?

Și în 2003, ca și în anii precedenți, SIF Banat - Crișana și-a consolidat poziția de lider, fiind SIF-ul cu cea mai mare valoare de piață a acțiunii. Astfel, averea acționarilor a crescut prin **aprecierea** cursului titlurilor SIF 1 între ultimele zile de tranzacționare din 2002 și respectiv 2003 cu **40,98%. Rentabilitatea totală pentru acționar** în această perioadă, cel mai relevant indicator pentru investitorii în titlurile SIF 1, a fost de **54%,** reflectând o remunerare net superioară inflației, dobânzii la titlurile de stat sau dobânzii medii a băncilor comerciale. SIF Banat - Crișana a realizat un **profit net de 344,8 miliarde lei,** sursă din care se vor distribui dividendele aferente deținerilor fiecărui proprietar.

– Ce înseamnă asta pentru acționari, ce dividende vor primi?

Propunerea Consiliului de Administrație către AGA este de a distribui circa 76,4% din profitul net, astfel, **dividendul brut pe acțiune să fie de 480 lei, cu 20% mai mult** decât anul trecut, peste inflația din 2003, care a fost 14,1%. Acest dividend, pe de o parte, asigură o remunerație consistentă pentru investitori și, pe de altă parte, susține procesul investițional ce va fi derulat în cursul anului 2004 în ideea valorificării celor mai adecvate oportunități de afaceri.

Aceste cifre confirmă, credem noi, încrederea acordată de investitori în capacitatea administratorilor și a managementului executiv de a gestiona activitatea societății într-un mediu de afaceri nu întotdeauna favorizant și de a asigura o activitate performantă și profitabilă, de natură să protejeze interesele acționarilor.

– Spre ce domenii de investiții își îndreaptă atenția SIF Banat - Crișana?

Ne îndreptăm atenția spre industrii în care întrevedem un **potențial de creștere** în perspectiva integrării europene a României: serviciile, industria alimentară, industria prelucrătoare, industria ușoară, industria energetică și utilități.

– Cu ce afaceri de succes se poate lăuda SIF Banat - Crișana în Arad?

Aș aminti în primul rând de România Combi, a doua firmă din țară la numărul de operațiuni vamale efectuate, la care SIF Banat - Crișana deține 93,62% din acțiuni. România Combi și-a dezvoltat în 2003 rețeaua națională de comisionare în vamă, ajungând la 20 de sucursale și puncte de lucru în zona de vest și sud a țării. Anul trecut a înregistrat un profit net de 7,5 miliarde de lei.

O altă firmă arădeană din portofoliul nostru cu rezultate deosebite este COMALIM, care are ca activitate principală comerțul cu ridicata și cu amănuntul de produse alimentare și nealimentare. SIF Banat - Crișana deține o cotă de 89,95 % din acțiunile acestei societăți, care la preluare înregistra pierderi și a ajuns să înregistreze anul trecut un profit net de 3.274.466 mii lei.

– Ce ne puteți spune despre Adunarea Generală a Acționarilor din acest an?

Profit de această ocazie pentru a-i invita pe toți acționarii noștri să ia parte la AGA, care a fost convocată pentru data de 23 aprilie, la ora 10, la sediul societății din Arad, Calea Victoriei nr. 35 A. În caz că nu se întrunește cvorumul legal de constituire, a doua convocare este pentru 24 aprilie, ora 10, la Palatul Cultural din Arad, Piața George Enescu nr. 1. În cadrul Adunării, Consiliul de Administrație va prezenta rezultatele obținute în 2003, Bugetul de venituri și cheltuieli și Programul de activitate pe anul în curs.

În cadrul Adunării, acționarii vor avea posibilitatea de a se întâlni cu cei ce le administrează investițiile, vor putea pune întrebări și își vor putea spune punctul de vedere.

– Acționarii care nu vor putea fi prezenți la AGA au posibilitatea de a fi reprezentați?

Este evident că nu vor putea fi prezenți în sală toți cei aproximativ 9 milioane de acționari ai SIF Banat - Crișana. Ei vor putea să-și exercite dreptul de vot, mandatând un alt acționar printr-o procură specială solicitată de Consiliul de Administrație.

Claudiu H.

(4376660)

Cristian Moisescu nu se regăsește pe listele PUR Arad

Biroul Executiv Județean PUR Arad a hotărât, în cadrul unei ședințe extraordinare, desfășurată miercuri seara, candidații și ordinea acestora pe lista de consilieri locali și județeni, ai acestei formațiuni politice, pentru alegerile locale. Lia Ardelean, președinte al PUR Arad ocupă primul loc atât pe lista de consilieri locali, cât și pe aceea de consilieri județeni.

Lia Ardelean este urmată la CLM de către Mircea Purcaru, Sorin Neamțu, Elena Butușină, Radu Cioroboiu și Aurelia Dihelu. Al doilea loc pentru CJA este ocupat de către Dan Ivan după care urmează Viorel Popina, Moise Iercoșan, Elena Butușină, Constantin Stoienoiu.

În ceea ce privește absența de pe liste a lui Cristian Moisescu, președintele Lia Ardelean ne-a declarat: **„Cristian Moisescu a fost contactat telefonic de către prim-vicepreședintele Sorin Neamțu pentru a veni să participe la ședința Biroului Executiv, din care nu face parte, dar totuși l-am invitat. A transmis că nu îl mai interesează nimic".**

Contactat telefonic de către ziarul „Adevărul", Cristian Moisescu a spus următoarele: **„Ar fi însemnat să o girez pe Lia Ardelean cu voturile simpatizanților mei. Alături de o persoană ca doamna Lia Ardelean, care s-a dovedit total lipsită de bun simț, eu nu am ce căuta. Am convingerea că totul a fost un joc murdar pentru a mă scoate din cursa pentru Primăria Arad".**

Întrebat dacă va opta pentru o altă formațiune, Cristian Moisescu a spus că nu va renunța la lupta politică. **„Oricum nu voi renunța la lupta politică. Momentan mă mai gândesc ce voi face pe viitor".**

Daniel Albu

Viitoarea carte a lui Dumitru Branc naște reacții liberale dure

În conferința de presă care a avut loc ieri la sediul PNL, Mihai Calimente vicepreședinte în cadrul partidului a prezentat modul cum a fost abordat de Dumitru Branc subiectul pus în discuție - cartea care va apărea sub semnătura fostului primar al Aradului. Trebuie să mai spunem, din câte am reușit să aflăm, că această carte va conține informații surprinzătoare (ca să nu spunem mai mult!) cu privire la unele personalități din viața cotidiană a municipiului. **„Am avut o discuție telefonică cu domnul Branc acum o lună, discuție în care îmi spunea că, acum de sărbători, dorește să-și descarce sufletul, să scape de povara informațiilor pe care le deține, toate astea având un singur scop, să poată fi împăcat cu sine. Numai că, în același timp, el își pregătea emisiuni la televiziune, pentru că urma să își lanseze o carte. Ca urmare a discuției, el a fost să se spovedească, dar nu la un preot, cum era firesc, ci la Ando care nu este altceva decât un scriitoraș de curte al PSD. Cartea pe care o scrie, nu este altceva decât o comandă politică".**

Mihai Calimente a spus că a aflat câteva aspecte descrise în carte, printre cei enumerați regăsindu-se numele său și al lui Valentin Neamț (de asemenea, fost primar). Fără să dea detalii despre conținutul „povestirilor lui Dumitru Branc", Mihai Calimente s-a lansat în a amenința: **„Am să-l dau în judecată pe domnul Branc, pentru calomnie și nu am să cer daune morale, ci doresc doar să-mi spună cine l-a determinat să scrie această carte, din ce fonduri"**. De asemenea, vicepreședintele PNL îi avertizează **„pe cei din spatele domnului Branc"**, afirmând că nu se lasă amenințat de aceste manevre **„gândite înaintea campaniei electorale". „Cu privire la telefoanele anonime și la amenințările adresate familiei mele, cei vinovați vor plăti"** a adăugat Calimente.

În final, Calimente a declarat că **„Branc a făcut și el parte din adepții MISA. Afirm asta deoarece era un împătimit al practicii Yoga, dormea cu tot felul de cristale sub pernă și multe altele..."**.

Anca Șumălan

Ce-i trebuie chelului?!

Fântâni arteziene?!

Aș vrea să spun de la bun început că mă număr printre cei care aplaudă orice realizare în orașul și județul Arad. Indiferent dacă e făcută de un pesedist, țărănist, liberal, democrat sau ce-o mai fi. Și cred că așa este firesc. Dar tot firesc este să luăm, ca ziariști, atitudine atunci când cei care administrează orașul sau județul o iau razna, rătăcind pe drumuri lăturalnice.

O astfel de rătăcire mi se pare și cruciada pornită de Primăria Aradului pentru construirea unor fântâni arteziene. Problema este una simplă și pornește de la ideea de prioritate. Adică, este prioritar să construim o fântână arteziană sau să introducem apă curentă sau să amenajăm o stradă pe care nu se poate circula? Iar în Arad asemenea străzi se găsesc cu duiumul.

Problema fundamentală este cea a **CIVILIZĂRII** orașului. Problemă menționată în mod expres și în solicitările și recomandările Uniunii Europene. Iar introducerea apei potabile, sau canalizarea, sau amenajarea străzilor, sau introducerea gazului metan ș.a.m.d. sunt indiscutabil priorități și moftul - chiar dacă spectaculos - cu fântânile arteziene nu le poate face față priorităților amintite mai sus.

Nu știu a cui a fost marota cu fântânile arteziene, dar, ținând seamă de mizeria care poate fi întâlnită în cartiere și absența **TOTALĂ** a oricărei urme de civilizație (urbană), mi se pare că obsesia cu artezienile este un **LUX INUTIL**. Nu neg că mi-ar plăcea să fie fântâni, sau ca parcurile să fie întreținute altfel decât sunt întreținute și, în general, să ne putem permite cât mai multe bucurii generate de un peisaj mai puțin anost, cum e cel urban. Dar astea toate după ce nu mai călcăm prin noroaie, nu ne mai stricăm mașinile dând în gropi, după ce bem apă curată de la robinet sau beneficiem de căldură termică, în concluzie, după **CIVILIZAȚIE** poate veni și distracția.

Cu aceste fântâni arteziene este posibil ca edilii să ia fața câtorva locuitori de prin centrul orașului, dar oamenii care gândesc normal nu acceptă ideea. O spun în cunoștință de cauză. Nici unul dintre cei cu care am discutat nu agreează ideea cu artezienele, dovadă că arădenii sunt oameni de bun simț și gândesc la modul european viitorul orașului lor.

Horațiu spunea acum două mii de ani: **utile dulci,** adică util și plăcut. Util era pe primul loc. Nu le-ar strica edililor arădeni să deschidă ochii și urechile pentru a ști mai bine ce vor cetățenii. Altfel, degeaba face primarul acțiuni pentru a afla părerile arădenilor dacă nu ține seama de ele.

PRIORITĂȚI, acesta e termenul pe care trebuie să-l aibă în vedere edilii orașului. Și cei care conduc azi și cei care vor conduce, probabil, mâine.

Priorități, iar nu tichie de mărgăritar pentru chel! Canalizarea, apa curentă etc. sunt **NECESITĂȚI**. Fântânile arteziene sunt un **MOFT**. Între **NECESITĂȚI** și **MOFT,** edilii orașului nostru au ales **MOFTUL.**

I. Iercan

În atenția liberalilor

Tăierea pomilor la Ștrandul Neptun

Reprezentanții PNL Arad au explicat, în cadrul conferinței de presă de ieri, care este imaginea lor în ceea ce privește Ștrandul Neptun. Aceștia au rămas cu impresia, după vizitarea ștrandului, că se află **„pe un câmp de luptă"**. **„Aproape toate spațiile verzi au fost distruse, peste tot sunt săpate gropi, de asemenea, gunoaiele stau grămadă, așteptând ca cineva să le ridice"**, a povestit Mihai Calimente, vicepreședinte al partidului. De asemenea, vicepreședintele liberal s-a referit și la o altă problemă a Ștrandului Neptun, aceea a tăierii pomilor seculari de lângă bazinul mare, precum și montarea unei scene lângă solar: **„Această situație gravă, a pomilor tăiați, se regăsește și în cimitire. Acolo însă, pomii seculari au fost numai înjumătățiți, fiind tăiați după chipul și asemănarea domnului Edeleni Coloman".**

A. Ș.

Adrian Năstase i-a răspuns deputatului Cojocaru

Premierul Adrian Năstase a răspuns, zilele trecute, interpelării deputatului arădean Nicu Cojocaru, cu privire la statuia celor 13 generali

Iată răspunsul premierului:

„Referitor la nesoluționarea favorabilă a problemei amplasării statuii celor 13 generali maghiari la Arad, țin să precizez următoarele:

1. În privința semnificației monumentului pe care dumneavoastră îl considerați un „simbol al monarhiei austro-ungare expansioniste", țin să menționez foarte clar că opinia mea, pe care v-am comunicat-o cu prilejul răspunsului la prima interpelare, rămâne neschimbată. Există o diferență între dreptul comunității maghiare de a-și cinsti eroii și încercările unor revizioniști unguri de a se folosi de simbolistica acestui monument pentru a instiga spiritele.

2. În momentul de față, survenind propunerea creării unui Parc al Reconcilierii la Arad, există proiectul așezării unor elemente plastice ale vechii statui - fără conotații politice - alături de un monument nou, realizat de echipa sculptorului Ioan Bolborea, reprezentând un arc de triumf din piatră cu basoreliefuri de bronz, înfățișând următoarele personaje și alegorii: Avram Iancu și Eftimie Murgu, Nicolae Bălcescu, „Unirea cea Mare", „Europa Unită", „România și Minoritățile".

3. Apreciez ca fiind interesantă și constructivă propunerea de a amplasa la Arad un monument al reconcilierii româno-maghiare reprezentând figurile emblematice ale anului 1848 pentru aceste popoare: Ludovic Kossuth și Avram Iancu. Deși nu Guvernul este cel care va avea ultimul cuvânt în privința monumentului ales și a amplasamentului său, propunerea merită să fie luată în discuție, mai ales că ar putea reprezenta o soluție pentru ieșirea din actualul impas în care pare a fi intrat chestiunea monumentului reconcilierii româno-maghiare.

Decizia finală va aparține, însă, comunității locale, și, poate că ar fi oportun în acest sens, demararea unei dezbateri publice pentru a vedea dacă această propunere sau propunerea dumneavoastră va întruni sprijinul unei majorități a consilierilor locali și suportul cetățenilor Aradului".

Adrian Năstase

LEGĂTURA dintre politicieni și oameni / *S-A RUPT.*

Fii alături de Forța Democrată

INSTITUȚIILE iau în considerare cetățenii doar atunci când e vorba de taxe și de impozite.

Trebuie schimbat ceva!

Forța Democrată are puterea de a reda politicii scopul ei firesc: acela de a-i servi pe oameni.

Ești cinstit, moral, onest? **Vino la Forța Democrată.** **Fii alături de oameni!**

La Arad, ne puteți contacta la tel. 256.220, 210.065 sau 0722/257.423 Tineret: 0723/170.161

(4127524)

Ioan Dolha este noul vicepreședinte organizatoric al PRM Arad

Gheorghe Feieș a anunțat în conferința de presă săptămânală a partidului, susținută ieri, că listele decise de către Consiliul Județean al PRM Arad au fost aprobate de către conducerea centrală a partidului. Referindu-se la tensiunile existente săptămânile trecute în filială, liderul peremist a spus că știe sigur că acestea au fost provocate de **„persoane din afara și din interiorul partidului, care au acționat funcție de interesele personale".**

Nu în ultimul rând, Gheorghe Feieș a anunțat că în urma ședinței Biroului Executiv al PRM-ului arădean, Ioan Dolha este noul vicepreședinte cu probleme organizatorice al partidului, iar Fibia Gazdovici - consilier județean va ocupa funcția de președinte al organizației de femei. Reamintim în final că aceste schimbări au fost posibile datorită excluderilor care au fost făcute de către conducerea organizației, excluderi confirmate de către conducerea centrală de partid.

A.Olteanu

Puls politic

Politicienii arădeni sunt de acord cu interzicerea migrației politice

Deși PNL și PD au cerut cu insistență ca legea să interzică migrarea aleșilor, nu au avut câștig de cauză, pentru că PSD-ul s-a împotrivit. După întâlnirea lui Adrian Năstase cu „garda tânără", interzicerea migrării a devenit brusc o preocupare majoră a PSD. Legea alegerilor parlamentare va interzice parlamentarilor să părăsească partidele pe listele cărora au fost aleși. Încă nu se știe sub ce formă, pentru că pierderea mandatului este anticonstituțională. Cert este că se lucrează intens la un proiect de lege care, promovat în regim de urgență, va extinde legea și în cazul alegerilor locale. Întrebând câțiva politicieni arădeni ce părere au despre aceasta, toți au fost de acord că măsura este foarte bună.

● *Rodica Borza, secretar executiv al PSD Arad*

„Este o măsură care ar putea crea o viață politică având un grad de moralitate mai ridicat, o politică mai decentă. Stoparea migrației politice ar asigura respectarea voinței electoratului pe perioada întregului mandat și tragerea la răspundere, dacă este cazul, a celor care nu și-au respectat programul pe baza căruia au fost aleși".

● *Lia Ardelean, președinte PUR Arad*

„Întotdeauna ne-am pronunțat împotriva migrației politice. Nu este corect față de electorat să te voteze pe o anumită listă de partid, iar pe parcursul mandatului să nu mai ții cont de voința electoratului, plecând la alt partid. Am declarat mereu și o spun și acum, politică fac la PUR sau nu fac deloc.

● *Livius Ioja, membru al Grupului de inițiativă Forța Democrată*

„Sigur că este bine. Presiunile care s-au făcut de către partidul la putere asupra aleșilor altor partide vor dispărea prin această lege".

● *Gavril Popescu, vicepreședinte PNL*

„Sigur că sunt de acord. Nicăieri în lume politicienii nu migrează de la un partid la altul. Sigur, situația este diferită. În SUA, dacă un republican supărat pe partid și-ar manifesta dorința să se înscrie la democrați, aceștia i-ar râde în nas, indiferent cine ar fi el. Oricum, de la vorbă la faptă este drum lung. Dacă se va ajunge la votarea în Parlament, s-ar putea ca Năstase să constate că oamenii săi au votat masiv împotrivă".

● *Gheorghe Seculici, președinte PD Arad*

„Am susținut întotdeauna acest proiect de lege. Prin intermediul d-lui Boc, PD a cerut în Parlament introducerea în lege a acestei prevederi. Din păcate, PSD nu a agreat ideea. Cred că Năstase a venit cu această decizie într-un moment în care lucrurile sunt deja foarte clare în rândul formațiunilor politice.De fapt, PSD încearcă să-și consolideze poziția prin oamenii care au fost obligați să intre în PSD, pentru ca aceștia să nu mai poată reveni la partidele pe care au fost obligate să le părăsească. Altfel spus, au încuiat ușa și au aruncat cheia pe fereastră".

● *Gheorghe Feieș, președinte PRM Arad*

„Mi se pare normal. PRM a afirmat întotdeauna că migrația politică este o plagă a politicii românești".

Simion Todoca
Foto: V. Musca

„Hei rup" electoral

(Urmare din pagina 1)

Tot în această perioadă, Aradul mustește de gunoaie. Nu doar municipiul ci și localitățile județului: gropi neautorizate de gunoi, mirosuri pestilențiale, sticle de plastic și hârtii aruncate la întâmplare etc. Pe Mureș, de când apele au crescut, vin toate gunoaiele posibile. Și încă Aradul stă bine comparativ cu alte județe. E de ajuns să privești România din tren: mizerie, lipsa mâinii de gospodar, gunoaie peste gunoaie, lipsă de civilizație. Vrem să ne integrăm în U.E. și să trăim mai bine, Guvernul negociază capitolul protecției mediului (unul dificil, care va costa România aproape 21 miliarde de euro), dar țăranul român continuă să depoziteze gunoaiele din gospodărie în spatele grădinii, pe malul pârâului, cu speranța çă, atunci când apele se umflă, gunoiul va fi dus la vale. Nu-l mai interesează că infectează alte zone, că acolo unde mizeria se va opri vor fi focare de infecție, de boli, că pot muri oameni. Nu e în ograda lui, nu-l mai interesează. Nici autoritățile nu par interesate. Avem o Gardă de mediu despre care cei mai mulți nu știu și nici nu văd cu ce se ocupă. Însuși, prefectul Aradului, nemulțumit pe bună dreptate, spune că nu e firesc că o asemenea instituție - responsabilă în fapt de starea de poluare a județului - să-și ceară scuze primarilor când trebuie să aplice o sancțiune. Ce fel de autoritate o mai fi și aceasta? Când cinci-șase „gospodari" vor fi trebuind să-și vândă casa ca să-și plătească amenda pentru că au poluat zona, când „bruneților" li se va confisca atelajul cu care au deversat la marginea satului mizeriile vom trăi cu toții mai civilizat, mai curat, mai sănătos. E o problemă în primul rând de mentalitate. De mentalitate europeană. Cu cât ne vom adapta mai curând la acest mod de gândire, și factura de integrare în U.E. va fi mai puțin costisitoare. În statele occidentale hârtia, plasticul, fierul, sticla, metalul, se colectează separat iar cetățeanul consimte la această selecție pentru că are conștiința că acest lucru se va răsfrânge pozitiv și asupra sănătății sale și a familiei.

În plin proces de negociere a capitolului protecția mediului din aquis-ul comunitar Guvernul a lansat, în preajma alegerilor locale, programul „România curată". Un „hei-rup" electoral, cu efect îndoielnic cât timp românii nu vor gândi ei înșiși că o stradă curată, un sat curat, sau un oraș curat înseamnă mai multă sănătate pentru ei și familie, mai puține boli. Salubritatea, gardienii publici, Garda de mediu, Apele române trebuie să-și facă datoria, dar și fiecare dintre noi. Dincolo de educație, cetățenii comunitari respectă regulile de protecție a mediului și pentru că sunt constrânși la acest lucru fiindcă legea e aspră și este aplicată strict.

De astăzi, elevii intră în vacanța de Paști. De-a lungul ultimelor săptămâni au avut numeroase ore de educație civică, de diriginție, de protecție a mediului. Li s-a citit din manuale și cărți, din studii și statistici. E modul cel mai facil de a le insufla conștiința civică. Însă mult mai eficient ar fi fost dacă, o oră sau două, ar fi fost dotați cu saci de gunoi și mănuși de protecție (reguli europene, nu?) și ar fi fost scoși la igienizarea parcurilor din municipiu și județ. După ce timp de o oră sau două acești tineri ar fi adunat mizeriile aruncate pe jos de confrații lor de generație, cu siguranță când vor avea în mână un ambalaj de plastic ori de hârtie și vor trebui să scape de el vor avea răbdarea de a-l transporta până la primul coș de gunoi. În fond, dacă vrem să trăim la standarde europene, va trebui să ne comportăm la fel ca cetățenii europeni. Tânjim după Elveția și nivelul ei de trai, dar câți dintre noi am fi dispuși să ne sacrificăm concediul ori vacanțele ca să le curățăm parcurile gratuit?

MINISTERUL EDUCAŢIEI ŞI CERCETĂRII

UNIVERSITATEA DE VEST „VASILE GOLDIŞ"

ARAD, Bd. Revoluţiei nr. 81, tel. 0040/257/280.335, fax 0040/257/280.810

- universitate acreditată prin Legea nr. 240/2002 -

ÎNVĂŢĂMÂNT UNIVERSITAR DE LUNGĂ DURATĂ

FACULTATEA	DOMENIUL	SPECIALIZAREA	FORMA DE ÎNVĂŢĂMÂNT	TITLUL OBŢINUT
Drept tel. 0257 - 210171	Ştiinţe juridice	Drept	zi, id, fr	Licenţiat în ştiinţe juridice
Marketing, Management, Informatică tel. 0257/243777	Ştiinţe economice	Marketing	zi, fr, id	Economist licenţiat
		Administrarea Afacerilor	zi, fr, id	Economist licenţiat
		Contabilitate şi informatică de gestiune	zi, fr, id	Economist licenţiat
Medicină generală tel. 0257/212204	Ştiinţe medicale	Medicină generală	zi	Doctor-medic
		Fiziochinetoterapie	zi	Fiziochinetoterapeut
		Moaşe	zi	Moaşe
Medicină dentară tel. 0257/212204	Ştiinţe medicale	Medicină dentară	zi	Doctor-medic
Educaţie fizică şi sport tel. 0257/254108	Educaţie fizică şi sport	Educaţie fizică şi sport	zi	Licenţiat în educaţie fizică şi sport
Ştiinţe Umanist Creştine tel. 0257/282324	Filologie	Limba şi literatura română – Limba şi literatura engleză	zi	Licenţiat în filologie
		Limbi moderne aplicate	zi, fr	Licenţiat în filologie
	Istorie	Istorie-Limba şi literatura engleză	zi	Licenţiat în istorie şi filologie
		Istorie-Jurnalism	zi	Licenţiat în istorie şi ştiinţe ale comunicării
	Ştiinţe ale comunicării	Jurnalism – Limba şi literatura engleză	zi	Licenţiat în ştiinţe ale comunicării şi filologie
		Comunicare socială şi relaţii publice	zi	Licenţiat în comunicare socială şi relaţii publice
	Ştiinţe sociale şi politice	Asistenţă socială	zi	Licenţiat în asistenţă socială
Ştiinţe politice tel. 0257/250599	Psihologie	Psihologie	zi	Licenţiat în psihologie
	Ştiinţe sociale şi politice	Ştiinţe politice	zi, id	Licenţiat în ştiinţe politice
		Relaţii internaţionale şi studii europene	zi	Licenţiat în relaţii internaţionale şi studii europene
		Administraţie publică	zi, id	Licenţiat în administraţie publică
Informatică tel. 0257/214505	Ştiinţe exacte	Informatică	zi, id	Licenţiat în informatică
Biologie tel. 0257/228622	Ştiinţe ale vieţii şi pământului	Biologie	zi	Licenţiat în biologie
		Ecologie şi protecţia mediului	zi	Licenţiat în ecologie şi protecţia mediului
Inginerie tel. 0257/228622	Ştiinţe inginereşti	Inginerie şi management agroturistic	zi	Inginer

ÎNVĂŢĂMÂNT UNIVERSITAR DE SCURTĂ DURATĂ

COLEGIUL UNIVERSITAR	DOMENIUL	SPECIALIZAREA	FORMA DE ÎNVĂŢĂMÂNT	TITLUL OBŢINUT
Colegiul Universitar Pedagogic tel. 0257/338533	Pedagogie	Institutori – Învăţământ preşcolar	zi	Institutor
		Institutori – Învăţământ primar	zi	Institutor
Colegiul Universitar de Asistenţă socială (Sebiş) tel. 0257/311083	Ştiinţe sociale şi politice	Asistenţă socială	zi	Asistent social
Colegiul Universitar Medical Tel. 0257/212204	Ştiinţe medicale	Asistenţi medicină generală	zi	Asistent medical - medicină generală
		Laborator clinic	zi	Asistent medical - laborator clinic
		Cosmetică medicală	zi	Asistent medical – cosmetică medicală
Colegiul Universitar de tehnică dentară tel. 0257/212204		Tehnică dentară	zi	Tehnician dentar
Colegiul Universitar Economic (Sebiş) tel. 0257/311083	Ştiinţe economice	Economia comerţului	zi	Economist
Colegiul Universitar de Silvicultură tel. 0257/228622	Ştiinţe agricole şi silvice	Tehnica culturilor silvice	zi	Tehnician silvic
		Cinegetică	zi	Tehnician cinegetic
Colegiul Universitar Agricol tel. 0257/228622	Medicină veterinară	Clinică şi farmacie veterinară	zi	Asistent medicină veterinară

❖ **Universitatea de Vest „Vasile Goldiş" din Arad, în conformitate cu criteriile generale de organizare şi desfăşurare a admiterii în învăţământul superior, elaborate de Ministerul Educaţiei şi Cercetării, face înscrieri pentru anul universitar 2004 - 2005, la specializările acreditate şi autorizate să funcţioneze provizoriu pentru formele de învăţământ zi, la distanţă şi frecvenţă redusă.**

❖ **La toate specializările, atât în cadrul învăţământului de lungă durată cât şi în cel de scurtă durată (colegiile universitare) nu se organizează concurs cu probe de verificare a cunoştinţelor, admiterea făcându-se pe baza unui concurs de dosar. În media finală de admitere, media de promovare a anilor de licee va avea o pondere de 50%, iar media obţinută la examenul de bacalaureat 50%.**

SE POT ÎNSCRIE în cadrul Universităţii de Vest "Vasile Goldiş" **absolvenţii de liceu** cu diplomă de bacalaureat sau echivalentă cu aceasta. La cererea de înscriere se anexează următoarele **acte:**

- diploma de bacalaureat sau diploma echivalentă cu aceasta în original
- candidaţii care au promovat examenul de bacalaureat în sesiunea iunie - iulie 2004 pot prezenta la înscriere, în locul diplomei de bacalaureat, adeverinţa tip eliberată de liceu, în care se menţionează atât media generală cât şi notele obţinute la probele susţinute.
- certificatul de naştere în copie legalizată
- trei fotografii tip buletin de identitate 3
- adeverinţă medicală

❖ *Candidaţii admişi în cadrul Universităţii de Vest „Vasile Goldiş" care au fost sau sunt studenţi în instituţii de învăţământ superior de stat sau în instituţii de învăţământ superior particular acreditate sau autorizate pot beneficia, pe baza sistemului de credite transferabile, de recunoaşterea perioadelor de studii efectuate, în conformitate cu prevederile stabilite de Senatul Universităţii.*

❖ *Absolvenţii cu diplomă ai colegiilor universitare pot continua studiile în învăţământul universitar de lungă durată în cadrul profilului studiat iniţial sau apropiat.*

❖ *Înscrierile în cadrul Universităţii de Vest „Vasile Goldiş" au început deja, iar afişarea rezultatelor primei sesiuni de admitere se va face în data de 17 iulie 2004.*

❖ *Nu se percepe taxă de înscriere.*

❖ *Absolvenţii care au obţinut media 10 la examenul de bacalaureat, beneficiază de scutirea achitării taxei de şcolarizare pentru anul I de studiu.*

❖ *Absolvenţii orfani de ambii părinţi, precum şi cei care provin din centre de plasament, casa de copii sunt scutiţii de achitarea taxei de şcolarizare pentru întreaga perioadă de studii.*

FACILITĂŢI ACORDATE STUDENŢILOR

❖ **Taxele de şcolarizare pot fi achitate în mai multe rate.**
❖ **Cazare şi masă la preţuri modice.**
❖ **Cursuri pentru toate disciplinele realizate în Editura şi Tipografia proprie, care se vând cu o reducere de 40% faţă de preţul din librărie.**
❖ **Cabinet medical şi stomatologic propriu.**
❖ **Acces gratuit la bazele sportive cuprinzând terenuri de fotbal, tenis, handbal, volei, baschet.**
❖ **Acces la Complexul Universitar Studenţesc Macea şi Cabana Gaudeamus Izoi - Moneasa pentru activităţi recreative.**
❖ **Studenţii beneficiază de credite preferenţiale oferite de B.C.R. cu o dobândă foarte mică, pentru plata taxei de şcolarizare.**
❖ **Absolvenţii Universităţii, la finalizarea studiilor se pot înscrie la unul din cele 15 cursuri de masterat organizate de facultăţile din cadrul Universităţii de Vest „Vasile Goldiş".**
❖ **Studenţii Universităţii beneficiază de serviciile Centrului pentru Consilier şi Plasament profesional prin care au şansa de a-şi găsi un loc de muncă adecvat aptitudinilor şi calificărilor locurilor de muncă.**

„Bătrâna Doamnă”, în fața unui antrenament cu public

Avancronica partidei F. C. UTA-F. C. Baia Mare

Ieșind mulțumitor, ca zestre de puncte, din debutul „de foc”, UTA poate profita de programul avantajos din următoarele etape. Primul adversar, care în mod logic nu poate pune probleme arădenilor, este F. C. Baia Mare, echipă „condamnată” la retrogradare.

După multă vreme, în vestiarul „Bătrânei Doamne” e liniște, atmosfera fiind excelentă. Motivul: băieții și-au primit salariile și..., altfel te pregătești când ai buzunarele pline. Antrenorul „alb-roșilor” încearcă să-i țină „în priză” pe jucători, pentru a nu trata meciul cu lejeritate. **„Va trebui să pregătim jocul cu mare atenție. Nu au nimic de pierdut adversarii noștri de mâine, așa că vor veni să-și joace șansa”** - a spus Ilie Stan.

Îmbucurătoare este revenirea lui Panin după etapa de suspendare și faptul că N. Varga și Panaitescu pot evolua din primul minut. Și Jean Vlădoiu se simte mai bine după tratamentul efectuat în această săptămână, dar ar putea fi menajat de tehnicianul gazdelor. Datorită „galbenelor” încasate la Satu Mare, Luca și Chitescu sunt suspendați pentru întâlnirea cu penultima clasată în clasamentul seriei a III-a a Diviziei B.

O formulă de start a UTA-ei ar putea arăta astfel: Mârne-Varga, Rusu, Demian-Panin, Szillyer, Bota, M. Popescu, Panaitescu-Orlando, Vlădoiu (Apostu).

De partea cealaltă, băimărenii vin la Arad după un eșec pe teren propriu, în fața grupării din Deva, care a „îngropat”, practic, și ultimele speranțe de salvare de la retrogradare. Golul experimentatului Oană nu a putut salva tânăra formație din Dealul Florilor de la înfrângere. Cu -19 „la adevăr”, trupa antrenorului Gabi Dumitru se mai poate gândi doar la un parcurs onorabil în acest retur de campionat și la „sudarea” unei formule de bază, care anul viitor să „defileze” în eșalonul trei pentru a reveni în anticamera fotbalului românesc, după doar un an de absență.

Ca o curiozitate, căpitanul echipei din Baia Mare este un arădean descoperit și crescut de Ștefan Mândru la juniorii UTA-ei. Pentru Petcuț este un bun prilej de a-și reîntâlni prietenii și foștii colegi, iar dacă va fi să și înscrie un gol, atunci bucuria va fi dublă. În privința disputei cu UTA, antrenorul oaspeților, Gabi Dumitru, a spus: **„Am o echipă cu prea mulți tineri, fără experiență, care nu-și pot reveni dacă se văd conduși. Șansa noastră ar fi să dăm repede un gol sau să nu primim gol. Va fi greu, dar nimic nu e imposibil.”**

Vizitatorii sunt adepții sistemului de joc 4-4-2 și ar putea juca în formula Albuț-Patromă, Cuciulă, Drule, Militaru-Filip, Piroșka, Nistreanu, Siminic-Petcuț, Oană.

Partida de **mâine, ora 11**, de pe stadionul UTA va fi condusă la centru de Eugen Stănescu (București) - care va fi asistat de Marius Stănescu (București) și Andi Ionescu (Drăgășani). Observator FRF a fost delegat Gheorghe Croitoru (Turnu Severin).

Daniel Scridon

Foto: Ștefan Matyaș

Ca și-n alte dăți, galeria „Bătrânei Doamne” ar putea fi al 12-lea jucător al echipei.

Albe și negre

Sindicaliști în „alb-roșu“

Zilele trecute, Jean Vlădoiu a „împușcat” doi iepuri cu ocazia descinderii în București. O dată controlul medical efectuat pentru o contractură la coapsă și a doua oară ședința Asociației Fotbaliștilor Profesioniști. Poate, surprinzător pentru unii, Vlădoiu a fost ales în comitetul de conducere al acestui sindicat. Mai precis a fost votat ca vicepreședinte și numit responsabil peste Divizia B, eșalon în care și activează fostul internațional. Alegerea sa într-o asemenea funcție a acestui sindicat al fotbaliștilor are logică. Precum în teren și în afara „dreptunghiului verde“, Jean este un luptător. Un tip care nu renunță cu una, cu două. Suntem siguri că, atacantul de buzunar al UTA-ei îi va reprezenta cu succes pe jucătorii afiliați sindicatului A.F.P., indiferent de natura conflictelor. Se va bate și va merge până-n pânzele albe pentru dreptatea lor.

Auzim că săptămâna viitoare și tehnicianul „Bătrânei Doamne“ va semna cererea de sindicalist, cu ocazia înființării unei asociații a antrenorilor din România. Nu ar fi exlus ca Ilie Stan să se numere printre tehnicienii aleși într-o funcție de conducere. Chiar dacă este la început de drum în această meserie, faptul că a stat o perioadă în dreapta antrenorului naționalei, Anghel Iordănescu, poate reprezenta un avantaj în „disputa“ cu tinerii tehnicieni ce bat la porțile afirmării.

După Vlădoiu, iată că și Ilie Stan este aproape de a deveni sindicalist. Pentru a „îngroșa“ numărul „alb-roșilor“ în structurile centrale ale sportului rege din țara noastră.

Daniel Scridon

Baschet masculin

Luptă aprigă, mâine, la București

West Petrom are nevoie de două puncte în disputa cu Rompetrol

La fel ca și în partida cu Asesoft Ploiești, mâine, în sala "Lucian Grigorescu" se pleacă de la aceleași coordonate: ambele echipe intenționează să își însușească, la finele celor 40 de minute de joc, victoria.

11 puncte...

Atât au de recuperat baschetbaliștii arădeni, în tur, gazdele West Petromului impunându-se cu scorul de 91-80. „Petroliștii”, nu numai că trebuie să se impună, pentru o poziție cât mai bună, ci au nevoie de o izbândă la mai mult de 11 puncte. Acest lucru deoarece, când se va trage linie sezonului regulat, în caz de egalitate la puncte, sportivii antrenați de Predrag Badnjarevici și Emeric Davidhazy să fie înaintea bucureștenilor.

West Petrom, o echipă periculoasă

Rompetrolul știe că arădenii au nevoie de victorie și vor face totul pentru ca aceasta să se realizeze. **„Noi vrem să ne impunem. Tratăm meciul cu maximă seriozitate, mai ales că West Petromul nu mai este echipa din prima parte a campionatului. A dovedit acest lucru, chiar dacă a pierdut cu Sibiul și Cluj. Este o grupare periculoasă, ce a revenit la valoarea pe care o știm cu toții”**, ne-a declarat Ion Constantin, antrenorul echipei gazdă.

Rompetrol, surpriza campionatului

„ Ne așteaptă un meci foarte dificil. Noi trebuie neapărat să ne impunem. Rompetrol este surpriza campionatului, evoluează foarte bine și face o fază defensivă solidă. Ne-am pregătit toată săptămâna în acest sens, am studiat jocul lor pe casetă și sperăm că va fi bine”, au fost cuvintele antrenorului secund al vicecampionilor, Emeric Davidhazy. Baschetbaliștii arădeni iau drumul Capitalei în această dimineață, la sosire vor efectua un antrenament de dezmorțire în sala Rapid, iar noaptea îi va găsi la 30 de kilometri de București, la Snagov.

Nu vom vedea meciul

Având în vedere că, clubul Rompetrol are contract cu postul Național TV ne așteptam ca partida să fie televizată. De la București am fost informați că s-a renunțat la ideea de a transmite confruntarea. Păcat, deoarece este un derby și mulți arădeni ar fi fost în fața televizoarelor.

Adela Ciolocoi

Ineul vrea să rămână o echipă de temut pe propriul teren!

În fața îi vor sta clujeni tineri, valoroși dar imprevizibili

Tricotaje - „U” Cluj. Un meci interesant, deschis oricărui rezultat, în care gazdele pornesc totuși drept favorite. Până acum, ineuanii au avut o evoluție bună, constantă în jocurile de acasă, dovedindu-se o nucă greu de spart pentru orice adversar. De cealaltă parte, clujenii au reprezentat o surpriză foarte plăcută a campionatului, putând pune probleme partenerelor de întrecere, indiferent de teren, dovadă faptul că sunt în hora promovării. Numele unor tineri „internaționali” de succes precum Cociș, Codreanu sau Florescu, ajunși să fie disputați de o serie de cluburi autohtone sau europene, impun deja respect în privința combatantei de mâine. Cei trei au jucat la tineret împotriva Scoției, Florescu semnând, din pasa lui Codreanu chiar unul dintre golurile României. Așadar, dacă obiectivul localnicilor este o victorie care să îi păstreze la adăpost de zona periculoasă, inferioară a clasamentului, universitarii - cu Păcurar și Costea accidentați- vor încerca să obțină un rezultat favorabil, care să le dea, în continuare, dreptul de a visa.

„Vom avea un meci greu, cu o echipă incomodă. Trebuie să ne impunem. Oaspeții au o formație tânără și imprevizibilă. Sperăm să o liniștim printr-o reușită rapidă. Dacă intrăm în jocul Clujului, vom avea de pierdut. Suntem într-un moment bun, cu plățile achitate la zi, prin urmare vizăm cele trei puncte.” - ne-a declarat directorul executiv al F.C. Ineu, Dorel Cura. În condițiile în care Tricotaje nu are suspendați sau accidentați, o echipă posibilă ar fi cea utilizată în victoria de la Reșița, adică Irimia - Aldea, Ibric, Porumboiu - Mițiți, Almășan, Abrudean, Vereș (Plisca), Iambor - Cr. Luca, Mariș. Referitor la Nagy, acesta probabil va fi apt de joc începând de săptămâna viitoare. „Dacă viza medicală o va primi până sâmbătă, s-ar putea să îl utilizăm pe Roli și împotriva șepcilor roșii. Întâlnim cea mai bună echipă din serie. Trebuie să ne facem jocul pentru a nu întâmpina greutăți.” - crede, la rândul lui, antrenorul Sorin Cigan.

Arbitrii desemnați pentru a oficia partida sunt Sebastian Colțescu din Craiova, la centru (cavaler al fluierului care a condus confruntarea Olimpia Satu Mare - UTA), Ion Olteanu (București) și Octavian Șovre (Oradea). Observator federal va fi reșițeanul Adrian Cocoș.

Adrian Hărțău

Ciprian Furcic, bronz la „naționale”

Finala C. N. de judo pentru juniori II i-a adus arădeanului Ciprian Furcic, de la CSȘ Gloria Arad, medalia de bronz la categoria 60 kg. Aproape de podiumul de premiere au fost Radu Bășcărău (CSȘ Gloria Arad) la ctg. 90 kg și Bogdan Pop-Conta (CSȘ Gloria Arad) la ctg. + 90kg. În întrecerea fetelor, Ana Maria Budiu (CSM Arad-PAB România) a reușit doar o clasare pe locul al VII-lea, în cadrul categoriei 44 kg.

A. C.

Succese ale veteranilor arădeni în Ungaria

Zilele trecute, la Kecskemet (Ungaria) s-au desfășurat „internaționalele” de judo-veterani ale Ungariei, competiție la care au participat peste 150 de sportivi din zece țări.

Aradul a fost reprezentat de zece sportivi, dintre care următorii au avut comportări onorabile: Mihai Botez, Lazăr Loghin, Vasile Curcă (loc I), Arcadie Mariași, Adrian Rău (loc II), Florin Nastor (loc IV), Dan Zăhăreanu și Aurel Bortiș (loc V).

Din motive personale au lipsit: Ștefan Mureșan, Ionel Lazăr și Iosif Szillyer, care în mod normal se clasau pe podium.

Judoka veterani arădeni se pregătesc pentru „mondialele” din Austria, unde antrenorul și comisarul-șef de poliție Lazăr Loghin speră într-o comportare cât mai bună.

D. Scridon

Programul competițiilor

● **Fotbal.** Sâmbătă, ora 11, în Divizia B au loc meciurile: **FC UTA-FC Baia Mare și Tricotaje Ineu - U. Cluj**.

● În Divizia D, etapa a 19-a: Înfrățirea Iratoșu-Crișul Chișineu Criș, Vointa Mailat-Gloria Arad, Vointa Macea-Șoimii Pâncota, Romvest-Șoimii Lipova, Dacia Beliu-Aqua Vest, Victoria Nădlac-Olimpia Bârzava, U. Vinga-Mureșul Zădăreni. UTA II stă.

● **Box.** Astăzi, de la ora 16, la Arena Silva Lazăr Motorul din Aradul Nou, are loc o gală amicală de box cu participarea pugiliștilor de la Silva Lazăr Motorul Arad, Siderurgica Hunedoara și C. S. Sibiu.

● **Polo.** Sâmbătă, ora 18 și duminică, ora 11, la Bazinul Delfinul are loc dubla întâlnire de polo **Astra Arad-Steaua București**.

● **Baschet.** Marți, 6 aprilie, ora 18 și miercuri, 7 aprilie, ora 10, la Sala Sporturilor Victoria au loc meciurile 1 și 2 din play-off: **BC ICIM Arad-Olimpia București**.

Prefectul Ungureanu, explicând mizeria din județ:

„Majoritatea primarilor sunt prietenii celor de la Mediu”

Acțiunea de control demarată de Prefectură în colaborare cu CJA și Garda de Mediu privind programul „România curată”, a scos la iveală un slab spirit gospodăresc din partea multor primari, majoritatea chiar viitori candidați la alegerile de peste doar două luni. Gropi de gunoi neautorizate, șanțuri nesăpate, drumuri aproape impracticabile, lipsa unui serviciu de salubrizare... acestea au fost concluziile echipei de control condusă de subprefectul Florin Remețan.

În cadrul unei întâlniri organizată cu toți primarii din județ, subprefectul a citit raportul încheiat în urma controlului pe această temă: * 41 de localități nu au serviciu de salubritate, *șanțurile dintre Arad și Horia sunt necurățate și pline de gunoaie, * navetiștii de la Ghioroc aruncă gunoaiele în drum spre serviciu, * curticenii își ard folia din grădini sau o aruncă te miri pe unde (și când te gândești că într-un an, numai la Curtici, se adună câte 20 de tone de folie...); *drumul spre groapa de gunoi din Apateu este impracticabil. Ce să vorbim despre drum dacă mai marii comunei nu cunosc legislația în vigoare cu privire la aceste aspecte, *străinii care intră în țară prin punctul de trecere a frontierei Vărșand se lovesc de un morman de

Foto: Șt. Matyas

gunoaie; *la Seleuș există taxă de salubritate. Mai puțin serviciul... * Secretarul comunei Fântânele împiedică de mai bine de doi ani înființarea unui astfel de serviciu, spunând că pentru acest demers este nevoie de... referendum! * Localnicii din Groșeni au o rampă de beton în imediata vecinătate a râului care traversează satul. Numai bun locul pentru schimbarea uleiului la motoarele autoturismelor sătenilor...* extravilanul municipiului devine pe zi ce trece cel mai vizat amplasament pentru depozitarea gunoaielor. * Primarul comunei Vinga a dorit înființarea unui serviciu de colectare a gunoiului, dar consilierii nu au acceptat ideea, nemaivrând să împovăreze cetățenii cu alte taxe. * Din fericire s-au mai găsit și localități curate. Printre ele se regăsesc Chișineu-Criș, Ineu, Șiria, Nădlac, Conop, Bârzava, Cermei...* În perioada controlului au fost aplicate sancțiuni în valoare totală de 30 de milioane de lei. * Începând cu 1 aprilie, Prefectura a demarat o nouă acțiune de verificare în localitățile unde au fost întocmite planuri de conformare. În cazul în care edilii locali nu se achită de aceste obligații, Prefectura va aplica sancțiuni în baza OG 21.

Chiar dacă subprefectul Florin Remețan a declarat că, în ansamblu, situația e satisfăcătoare, prefectul Ungureanu a fost mai radical. Dumnealui consideră că dezordinea care domină în județ se datorează și strânselor relații dintre primari și inspectorii de la Mediu. **„Domnilor primari, să terminăm odată cu prietenia aceasta. Nu este posibil să aud prin județ că inspectorii de la Mediu spun că trebuie să vă aplice amenzi pentru că sunt însoțiți de noi. Amenzile se dau în cazul celor care le merită. Iar cei de la Mediu trebuie să-și facă treaba. Cum să se scuze un funcționar public față de primar că îi aplică o amendă dacă acesta o merită?!”**, se întreabă prefectul Ungureanu.

Lista reproșurilor față de activitatea unor primari nu s-a încheiat aici. Ungureanu le-a cerut aleșilor locali să uzeze de serviciile oamenilor care beneficiază de ajutoare în baza legii 416 în folosul comunității nu al dumnealor personal. **„Cunosc multe cazuri în care acești oameni au fost sau sunt buni argați în gospodăriile dumneavoastră. E inadmisibil așa ceva...!”**, a conchis prefectul.

Madiana Popescu

Extrem Adventure Trophi - la Moneasa

Moneasa va găzdui la finele acestei săptămâni campionatul Național de Off-road intitulat GoodYear Extrem Adventure. La eveniment vor participa peste 60 de mașini special pregătite pentru a parcurge un traseu „sălbatic” de peste 100 de kilometri în zona montană a județului nostru.

Extrem Adventure Trophi va reuni la Moneasa pasionați ai volanului și ai senzațiilor tari din România, Germania, Slovenia, Italia și Danemarca. Toate mașinile 4X4 fac parte din clasele Extrem și Standard, organizatorul acțiunii, Silviu Blaj, susținând că valoarea unei mașini pregătite pentru o astfel de acțiune se ridică la 25.ooo Euro.

Reunirea participanților a avut loc aseară la hotel Ardealul. Startul va fi dat astăzi dimineața la ora 8,30, competiția debutând cu o probă de regularitate pe traseul Arad - Moneasa, iar în jurul prânzului se va începe prima etapă de traseu montan. Acțiunea programată pentru ziua de sâmbătă, se va desfășura pe parcursul a 10-12 ore până la limita ce ne desparte județul de Bihor. Evenimentul se va încheia duminică cu o probă de „Trial”.

Începând cu acest an, toate competițiile vor avea un regulament cadru comun de organizare și desfășurare, iar la finele anului vor putea fi desemnați și câștigătorii întregului campionat. Acesta, lansat la Arad în perioada 1-4 aprilie, va continua cu alte șapte etape desfășurate, la Tg. Mureș - în luna mai, la Deva în iulie, în august - la Cluj și Odorheiu Secuiesc, în septembrie - la Cugir, în octombrie la Iași și în decembrie - la Câmpulung Muscel.

M. Popescu

Comunicat de presă

La Universitatea de Vest „Vasile Goldiș“ Arad

O nouă etapă în derularea Proiectului „Centru de cercetare, cooperare și dezvoltare a afacerilor în zona transfrontalieră Arad - Bekes“

În perioada următoare va începe desfășurarea seminariilor de informare și instruire în domeniul afacerilor internaționale și a întocmirii și implementării proiectelor în regiunea transfrontalieră în cadrul Proiectului „Centru de cercetare, cooperare și dezvoltare a afacerilor în zona transfrontalieră Arad - Bekes”, proiect finanțat printr-un grant Phare CBC, și derulat de către Universitatea de Vest „Vasile Goldiș“ Arad.

Vor fi susținute de către cadre ale Universității de Vest Vasile Goldiș seminarii pe teme de interes pentru firmele arădene: tranzacții economice internaționale, comunicare și negociere, management de proiect, managementul resurselor umane, managementul calității, contabilitate financiară.

Agenții economici arădeni interesați de participarea la aceste seminarii pot obține informații suplimentare la tel. 0722-206267, E-mail: cccda@uvvg.ro, persoana de contact: Șoim Horațiu manager de proiect.

Uniunea Europeană acordă României expertiză și sprijin financiar în vederea pregătirii pentru aderare, prin programe specifice: Phare, ISPA și SAPARD. Sectoarele beneficiare variază de la dezvoltare regională și sprijin pentru IMM, până la investiții în infrastructură de mediu și transport și dezvoltare rurală. Suma anuală totală a fondurilor nerambursabile acordate României prin cele trei programe este în creștere de la circa 660 milioane de euro în 2003 la peste un miliard de euro în 2006. gestionarea acestor fonduri este realizată de autoritățile române de resort, sub coordonarea Ministerului Integrării Europene. (4376635)

După ce a câștigat o serie de finanțări,

Asociația PAEM îi învață și pe alții cum să atragă bani

Una dintre cele mai mai active organizații non-guvernamentale din Arad este Asociația PAEM. De-a lungul anilor, ea a reușit să obțină o serie de finanțări ale multor proiecte pe care le-a elaborat.

Ultimul se intitulează „Centrul de Resurse și Informații pentru ONG-uri Arad”(C. R. I. O. N. A.) și este finanțat cu 28.620 de euro prin Programul Phare și contribuția PAEM fiind de 5000 de euro. „Dacă ar fi să facem o ierarhie a motivelor care au dus la elaborarea acestui proiect, ne-ar fi greu să stabilim dacă prioritatea a fost oportunitatea oferită de temă sau chiar necesitatea înființării unui astfel de centru. De fapt, această dorința a fost de multe ori exprimată în cadrul întâlnirilor pe care le-am avut cu un număr important de organizații neguvernamentale arădene. Cred că ideea s-a născut mai întâi și a fost plămădită în cadrul întâlnirilor de care aminteam. Apoi aș spune că Asociația PAEM, în parteneriat cu Direcția Admnistrației Publice Locale, din cadrul Primăriei Arad au știut să valorifice această oportunitate de finanțare, printr-un proiect apreciat de Comitetul de Evaluare al Oficiului de Contractări și Plăți PHARE. Trebuie să amintesc că un rol important în elaborarea proiectului l-au avut și ideile și recomandările colegilor noștri din sectorul activ al ONG-urilor”, a precizat Camelia Noghiu, coordonatorul proiectului C.R.I.O.N.A. Proiectul are o latură informativă cu privire la legislația specifică organizațiilor neguvernamentale,evenimente ONG din țară, dar și una formativă. Practic 40 de ONG-uri arădene sunt instruite cum să caute proiecte, cum să le conceapă pentru a avea șanse sporite să și obțină finanțări pentru acestea. Până acum, un sfert dintre acestea au fost deja antrenate în acest scop, în 40 de ore de cursuri. Pentru că nu este suficient să ai doar idei bune. Pentru ca ele să fie și materializate, trebuie să găsești și mijloacele, adică banii, care să le facă practice. Altfel, ideile nu valorează nici cât hârtia pe care au fost scrise...

G. Constantinescu

La Grădinița PN 10,

Pomișorii plantați poartă numele copiilor

Ca de fiecare dată, și-n acest an, cu ocazia „Lunii Pădurii”, copiii de la Grădinița PN 10 au dorit să arate că iubesc natura și o îngrijesc. La „lecția” de ecologie de marți, îndrumați de educatoarele lor, copiii au desfășurat o activitate practică ceva mai deosebită. Împreună cu părinții și bunicii lor, micuții au ieșit voinicește în curtea grădiniței „înarmați” cu cazmale, greble și găleți. Au săpat, au greblat și au plantat mai mulți pomișori aduși de acasă.

În final, parcul din fața grădiniței s-a îmbogățit cu pomișori, la care, entuziaști, copiii le-au dat și nume. Astfel, pomii au fost botezați cu numele lor sau ale prietenilor lor. E lesne de înțeles că nu le putem menționa pe toate, dar amintim câteva nume: Codrin, Viorel, Raluca, Emilia, Benți, Roberta sau Samuel.

„Astfel au înțeles micuții să cinstească natura, astfel au văzut ei ce înseamnă munca. Ei au dorit, totodată, să-i sensibilizeze pe ceilalți din cartier, trecători sau colegi mai mari ori mai mici, să respecte părculețul din fața grădiniței noastre, loc ce poate deveni o adevărată oază de verdeață și recreere, mai ales că sunt promisiuni din partea Primăriei că în curând va apărea și un gard protector în jur”, spune directoarea grădiniței, Mina Cefan.

Conducerea Grădiniței PN 10 mulțumește celor care au participat la această activitate și speră că peste ani pomișorii acum plantați să se regăsească tot în curtea grădiniței, mai mari - asemeni celor care i-au plantat și i-au îngrijit.

G. Knap

„Împreună pentru siguranța ta”

♦ Colaborare între elevi și polițiștii de proximitate

În cadrul programelor de parteneriat cu societatea civilă, Compartimentul Poliției de Proximitate, din cadrul Poliției municipiului Arad a demarat, la începutul acestui an, o serie de acțiuni în care sunt cuprinse activități comune cu instituțiile de învățământ. În acest sens, polițiștii de proximitate au demarat mai multe proiecte de colaborare cu școlile din municipiu, sub sloganul **„Împreună pentru siguranța ta.”**

Subinspector **Camelia Tuduce**, șeful Compartimentului Poliției de Proximitate, ne-a declarat: **„Un asemenea protocol s-a încheiat, la începutul săptămânii, cu Școala Generală nr. 5. Trebuie însă să menționez că prima fază a acestui proiect s-a desfășurat în luna februarie 2004, când au fost angrenați, pe lângă polițiștii de proximitate, elevii ciclului primar, coordonați de învățătorul Ioan Filip. Cea de-a doua etapă s-a desfășurat în luna martie, la ea participând elevii claselor a VII-a și a VIII-a.”**

Obiectivele acestui proiect au fost: crearea unei legături mai strânse între elevi, cadre didactice și polițiștii de proximitate, căutarea și găsirea unor soluții durabile pentru asigurarea unui climat de ordine și siguranță civică, a securității elevilor, pentru prevenirea comiterii unor fapte antisociale, respectiv implicarea directă a cadrelor didactice și a familiilor elevilor în desfășurarea acestor programe educaționale.

Activitățile la care au fost angrenați elevii și cadrele didactice, în cadrul acestor parteneriate și proiecte comune, inițiate de Compartimentul Poliției de Proximitate, s-au bucurat de un real succes în rândul elevior, aceștia participând activ la dezbaterea unor probleme ce îi privesc în mod direct. Copiii au fost interesați de teme cum ar fi combaterea consumului de droguri, traficul de ființe umane și delicvența juvenilă.

E. Pantea

„În această bancă m-am simțit **respectat**.“

INVESTMENT CREDIT

- Suma: între **10.000 și 300.000 USD/EUR**
- Beneficiari potențiali: societăți comerciale, liber-profesioniști, persoane fizice autorizate cu **cel puțin 9 luni** de activitate în producție, comerț sau servicii.

DISPONIBIL SI PENTRU ARAD

- Destinații diverse
- Finanțarea 100% a proiectului
- Nu necesită plan de afaceri, etc.
- Rapiditate

Sucursala Timișoara
Calea Torontalului Nr. 1, Timișoara
Tel.: 0256.224.422, Mobil: 0723.561.385, 0745.396.670

Miro Bank. Partenerul dezvoltării tale!
www.mirobank.ro

Miro Bank
BANCA DE MICROFINANTARE

Acționarii băncii sunt:
•BERD • IFC - divizia de investiții a Băncii Mondiale
•Commerzbank • DEG • IMI • FMO

Biroul Notarial Public
Fărcuţiu Petru Ioan
din localitatea Vladimirescu

Dorim onoratei clientele,
colegilor notari şi jurişti,
prietenilor,
tuturor colaboratorilor şi cunoştinţelor
ca
Sărbătoarea Învierii Domnului să vă aducă
multă sănătate, bucurii şi creştinescul

„Hristos a Înviat”.

De asemenea,
anunţăm onorata clientelă că
în perioada 08 aprilie 2004 - 19 aprilie 2004
activitatea biroului este suspendată.

(41275...)

Agrirom
SC AGRIROM SRL

Angajează:
INGINER SISTEM

Condiţii:
- studii superioare de profil
- vechime în muncă - minim 1 an
- cunoştinţe de contabilitate

Asigurăm:
salar motivant

CV-urile se vor trimite la fax: 250.525, sau
e-mail: office@agrirom până la data de 16.04.2004

(C.A.803/2004)

Societate străină angajează
tineri şi tinere
pentru posturile de
barmane şi ospătare în Austria

Limita de vârstă 28 ani. **Salariu atractiv.**
Tel. 0724.857.816

(4127599)

EXPO ARAD INTERNATIONAL

EXPO ARAD INTERNAŢIONAL
O poartă deschisă spre Europa!

Organizează:

Nunţi, banchete, petreceri, evenimente de firmă.

Tel. 257-216 520, 0722/212 775

(c.75/2004)

S.C. A.S.A. Arad Servicii Ecologice S.R.L.
operatorul Rampei Ecologice de Deşeuri
anunţă:

Începând cu data de **01.04.2004 până la 01.05.2004, depozitarea deşeurilor din construcţii** (moloz din zidărie, bucăţi beton simplu, ţigle, cărămizi etc.) **este gratuită pentru toţi clienţii firmei, companii de construcţii şi persoane fizice.**

Adresa rampei: Şoseaua de Centură Nord F. N., lângă CET Arad.
Detalii şi informaţii suplimentare la telefon: 0788-522.793; 0788-576.650, luni-vineri, între orele 8,30-16,30.

(4127503)

VIPROMIN 2000 — ISO 9001 2000, ISO 14001-1996, HACCP — SALONTA BIHOR 0259-373019
a company of PROVIMI
NR.1 IN FURAJAREA ANIMALELOR
Va oferă produsele:
ANIMIX®
- *NUTRETURI COMBINATE*
- *CONCENTRATE P.V.M.*
- *PREMIXURI*

Pentru toate categoriile de animale.
DISTRIBUITOR:
S.C VETAGRICA S.R.L. ARAD, Str.IULIU MANIU, Nr.84
Tel/Fax: 0257-256089, 0722-376360
S.C.AGROZAR IMPEX S.R.L.SEBIS.Str.CRISULU,Nr.58
Tel/Fax.0257-310301,0745-355035l

(c.p.145/2004)

DARO logistic s.r.l.

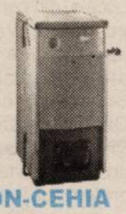

Reprezentant unic al firmei DAKON-CEHIA
comercializeaza cazane pe combustibil gazos şi cazane pe combustibil solid toate tipurile otel, fontă, ardere pirolitică.

OFERTA LUNII

▸ **la fiecare cazan pe combustibil solid comandat primiti un calorifer de baie gratis**

ADRESA: Calea Aurel Vlaicu Bloc Z27
TELEFON:0257-289.733

(C.19/2004)

Andromeda Service srl
CU SEDIUL ÎN ARAD, Str. GORUNULUI Nr. 24,
Tel.: 0257/ 256.858, Fax. 0257/ 270.899.

Maistru instalaţii
Sudori cu calificare (electric + autogen)
Instalatori instalaţii termice, sanitare, gaze
Excavatorist - minim 5 ani experienţă

Cauţi cadoul perfect de... ?

Când spaţiul este limitat
şi mai multe nu încap...
De scriem mai mic
nu se mai înţelege nimic.
Dar în magazin de vii
preţurile te vor uimi...
După eticheta galbenă de te ţii
multe cadouri vei găsi.
Unii au rate mici dar multe
şi-n final te doare...
Noi avem preţuri mici la multe
care mai de care...

CCW web — West Environ Business Computers

Piaţa Spitalului Bl. 2A - Parter
310031 Arad - România
tel. 0257-255900
e-mail: sales@ccw.arad.ro

Paşte fericit!

(c.132/2004)

PROGES pentru amenajări interioare
str. Dorobanţi nr.55
Tel.: 0257/282.021

PARCHET LAMINAT - CLICK
de la **167.000** lei/mp*
LAMBRIURI PVC, TAVANE POLISTIREN, GLAFURI
PROMOŢIA LUNII!!!
FOLIE GRATUITĂ
*fără TVA
(c.10/2004)

Academia Cisco
Universitatea „Aurel Vlaicu” Arad
Tel. 283.010; 211.060; 0745-581.110; 0723-350.429; 0722-700535; 0741-093.117

Organizează CURSURI cu acreditare internaţională:
CISCO-CCNA - bazele funcţionării şi administrării reţelelor de calculatoare LAN şi WAN (Internet); Fundamentals of Java Programming - fundamentele programării moderne orientate obiect în limbajul Java; Fundamentals of UNIX - bazele operării şi administrării sistemului de operare UNIX. (3928743)

CE ASTEPTATI DVS. DE LA O SAMANTA DE HIBRIZI DE PORUMB?
SA AIBA:
- PRODUCTIVITATE RIDICATA
- REZISTENTA LA SECETA
- PERIOADA DE VEGETATIE SCURTA
- PRETURI ACCESIBILE
TOATE ACESTEA PUTETI PRIMI DACA CUMPĂRATI SAMANTE DE HIBRIZI DE PORUMB KISKUN LA REPREZENTANTUL ZONAL:
SC AGRICOLA ROM-ITA: INEU, 0257/511047, 0722/301782
SAU LA DEPOZITUL CENTRAL: BIHARIA, STR. SALCÂMILOR NR. 10
TEL/FAX: 0259/369470
SC KISKUN ROMÂNIA SRL (c.a.19/2004)

SC INTERCONSULTING SRL
bd. revolutiei nr 12-18, sc. A, ap. 7
ANGAJEAZĂ SECRETARĂ
CONDIŢII: - absolventă promoţia 2003
- cunostinţe operare PC
CV-urile vor fi trimise până în 07.04.2004 la fax 0257/347.964, sau la sediu
(C.A.589/2003)

Lukas Construct SRL
Tel.: 256.119, 0723-273.746, fax: 270.711
e-mail: lukas@dntar.ro
EXECUTĂ:
- HIDROIZOLAŢII şi TERMOIZOLAŢII
- PARDOSELI industriale epoxidice
- LUCRĂRI TINICHIGERIE
- TRATAMENTE ANTIIGRASIE
- FINISAJE interioare
- TÂMPLĂRIE lemn, RAŞCHETĂRI etc.
VINDE membrană bitumată pentru hidroizolaţii.
(3928704)

GalileO design
ARAD, Str. Unirii nr. 5-7, et. Complex Artexin
Tel./Fax: 206 238
ANGAJEAZĂ
Agent publicitar
Trimiteţi CV la fax nr. 206 238 sau la sediul firmei
(c.589/2003)

nou **Foto Lux** DIGITAL
B-dul Revoluţiei Nr. 94
Tel./Fax 0257-281169
Procesăm:
- Fotografii de pe suport clasic (film negativ color ,alb-negru şi diapozitiv), DIGITAL (CD, memorii aparate digitale, intr-un cuvânt tot ce inseamnă suport digital). Mărimi poze până la 20x38.
Servicii:
- Scanări filme şi diapozitive pe CD; reproduceri de pe fotografii
- Toata gama de fotografii pentru acte şi studio .
- O gamă largă de baterii, acumulatori (video, aparate digitale etc) şi articole foto.

(c.40/2004)

O ofertă dintr-o sută!

Un cadou la alegere: un set cosmetice, tricou, telefon fix, o carcasă sau husă şi hands-free. În limita stocului disponibil.

OFERTA CONNEX
• 50% reducere la abonament până la sfârşitul anului (31 decembrie 2004).***
• 20 de minute gratuit, lunar, pe viaţă.
• În plus, după primul an de contract, ai până la 30 de minute gratuite în reţea, lunar, pe viaţă.
• 50% reducere la preţul cartelelor Kamarad şi Connex Go!
Ofertă valabilă până la 19 aprilie 2004.

* Preţ fără TVA, valabil doar pentru conectare în reţeaua Connex. În limita stocului disponibil.

QUASAR
www.quasar.ro
DEALER CONNEX
ARAD - Ziridava Shopping Center parter, Tel: 206.069
(c.19/2004)

CAMERA DE COMERŢ, INDUSTRIE ŞI AGRICULTURĂ A JUDEŢULUI ARAD
EXPO ARAD INTERNAŢIONAL
NOI AVEM SOLUŢIA!
DORIŢI SĂ FIŢI CUNOSCUT?
VREŢI SĂ VĂ PROMOVAŢI?
Participaţi la:
TÂRG DE PAŞTE
Târg de bunuri generale: modă, încălţăminte, marochinărie, sticlărie, cosmetice, jucării, bijuterii, cadouri, electrocasnice, telecomunicaţii
2-8 APRILIE 2004
PREŢURI ATRACTIVE!
EXPO ARAD INTERNAŢIONAL ŞOS. ARAD - NĂDLAC, FN
Tel.:0257-216 520; Fax: 0257-216 521; E-mail:expo1@ccia-arad.ro; Manager de proiect: Marilena NAE
(c.75/2004)

AGENŢIA AGROSEM ARAD
vinde pentru campania de primăvară următoarele seminţe:
- FLOAREA-SOARELUI soiurile FESTIV şi BANAT;
- LUCERNĂ soiurile MEDIANA, VERKO şi TOPAZ;
- SOIA soiul AVILA;
- PORUMB din hibrizii: ZP 409, ZP RUMA; NSSC 420, ANDREEA, OLT.

PRACTICĂM CELE MAI AVANTAJOASE PREŢURI.
Plata seminţelor se face la ridicarea acestora prin: numerar, OP vizat de bancă şi fila CEC.
Informaţii suplimentare la sediul agenţiei, str. Dumbrava Roşie nr. 2-4 şi la telefoanele 0257/289.063 sau 0788-401.594.
Programul de livrare este de LUNI până VINERI între orele 8-16 şi sâmbătă între orele 8-12.
(c.135/2004)

QUASAR INDUSTRIES **TROCAL** Calitate germană!
Cumpără tâmplărie PVC cu geam termopan până la data de 20 mai 2004 şi beneficiezi de
20% reducere
+
geam termopan Low-E la preţ de geam termopan float!
în rate prin Creditul Quasar
Creditul QUASAR până la 4 ani girant avans
Sistem de creditare oferit de Raiffeisen Bank.
ARAD - Ziridava Shopping Center, Bd. Revoluţiei, Et. 3, Tel/fax: 0257/27.00.06
TIMIŞOARA - Centrul Comercial CASA NOVA, Str. Miresei, nr. 1, Tel/fax: 0256/27.04.21
FERESTRE ŞI UŞI DIN PVC CU GEAM TERMOPAN
(C.A.19/2004)

BRD GROUPE SOCIETE GENERALE

BRD GSG S.A.
Sucursala Județeană
Arad

scoate la vânzare prin licitație publică în data de 14 aprilie 2004 imobilul din Ineu, str. Ioan Slavici nr. 30.

Licitația se organizează la sediul băncii din Arad, B-dul Revoluției nr. 5-7.

Prețul de pornire al licitației este de 16.600,00 USD plus TVA, în echivalent lei la cursul BNR.
Informații la telefon 0257/207.222. (4376634)

S.C. Astra Vagoane Călători S.A. Arad
angajează
inginer sudor
tehnicieni desenatori Cad/Cam: Autocad 2D

CV-urile se trimit la nr. fax 0257/258168 până la 05.04.2004.

Detalii la telefon 233.651 int. 2225. (4376600)

SUPER OFERTA
AMORTIZOARE
CUMPERI 3, PRIMEȘTI 1 GRATIS

RO 2900 ARAD, Str. Prunului, nr. 55A
Tel./Fax: 0257-21.88.88, Mobil: 0745-18.88.85 (c.a 19/2004)

Folie pentru solarii

Durată îndelungată de folosire
Multistrat - rezistentă mare
Grad mare de transparență!
Preț de importator
Semințe,
NOU! generatoare de aerosoli.
Gamă diversă de fungicide, insecticide, erbicide
Îngrășăminte foliare, stimulatori, aparate de stropit
Str. Petru Rareș nr. 81
Tel./Fax 270.145
Grădiște
ECOCHEM
prietenul fermierilor (c.a. 607/2003)

MOTO-BIKE SHOP
MOPED-uri
COMOD, RAPID, IEFTIN, FĂRĂ PERMIS!
PANDA 100
OFERĂ-I COPILULUI TĂU UN CADOU DEOSEBIT

MOBILETE MANET CU MOTOR PUCH
MINICROSS

MOTO SCOOTERE
Magazin de prezentare: ARAD
Str. Prunului, nr. 55, (Gradiste), Tel: 0257-21.88.88
SHOW ROOM: TIMISOARA
Blv. 16 Decembrie, nr. 63, Tel: 0256-294.006 (c. 19/2004)

eta-2u computer

Ești tânăr, dinamic, ai cunoștințe de operare PC, ai o bună capacitate de convingere și de comunicare, vrei să te afirmi într-o firmă puternică, contribuind la creșterea vânzărilor?

Noi îți oferim șansa de a fi la noi,

Reprezentant de vânzări pe teren

Și te vom retribui pe măsura efortului tău!

Depune CV-ul la sediul din Arad, str. Cloșca, nr. 2, sau se va trimite prin fax la nr. 0257-251.838, sau e-mail eta2uarad@eta2u.ro, până la data de 12 aprilie 2004. (4376657)

S.C. LAZAR AGRO-SERVICE S.R.L.
Angajează

ECONOMIST	OPERATOR CALCULATOR
Condiții:	Condiții:
• studii superioare de specialitate	• studii de specialitate
• vechime în muncă 5 ani	• cunoștințe de contabilitate
• operare PC	• vechime în muncă 5 ani

Cererile se depun la sediul societății, Calea 6 Vânători nr. 1-3, telefon 253.551. (4127515)

S.C. ELMAS APIFLOR S.R.L.
comercializează
MATERIALE PENTRU INSTALAȚII ELECTRICE
• Conductori și cabluri electrice: Fy, MyyM, Cyy, Cyaby, Acyaby, Mccg, sudură, siliconic etc.
• Aparataj de joasă tensiune: prize, întrerupătoare ST, PT și antigron etc.
• Diverse: tub PVC, doze, coturi, tablouri, sig. automate.
• Produse industriale: contactori (RG, TCA, TSA, DRG), usol, butoane, microîntrerupătoare, relee etc.
• PARATRĂSNETE la prețuri speciale.
DISTRIBUITOR SIEMENS ȘI HAGER
aparataj industrial și de joasă tensiune.
PREȚURI FĂRĂ CONCURENȚĂ
ARAD, str. Tirgoviștei, nr.3 Tel/Fax.: 256 026, 0722/ 938 376
(între Casa Albă și primul Bloc pe str. Miron Costin) (c.a 19/2004)

S.C. ZAGROS S.R.L.
angajează pentru Arad
Supervizor, agent vânzări
Cerințe: ▲ experiență în vânzări, minim 1 an,
▲ organizat, comunicativ, dinamic,
▲ identificarea cerințelor clienților actuali sau viitori prin stabilirea de legături cu aceștia,
▲ optimizarea legăturii cu clienții și participarea personală la negocieri,
▲ domiciliul stabil în Arad

OFERIM: Compensații conform performanțelor individuale, mediu care încurajează dezvoltarea profesională și personală, mediu de lucru plăcut și dinamic.

Dacă vrei să faci parte din echipa Zagros, trimite CV-ul tău împreună cu o scrisoare de intenție la e-mail-ul: zagrost@mail.dnttm.ro sau fax 0256/286.005 cu specificarea postului pentru care aplici.
Persoanele selectate vor fi contactate telefonic.

S.C. JRL EDITION S.R.L.
cu sediul în Zona Industrială Vest, str. III, nr. 5, tel. 0257/272.508
Angajează
PERSOANĂ CU STUDII SUPERIOARE
bine cunoscătoare a limbii franceze (scris și vorbit) și operare PC (Excel, Word).

Condiții de salarizare foarte bune.

Așteptăm CV-urile dumneavoastră
pe e-mail: office@jnl.be
fax 0257/272.582
sau la sediul firmei
până în data de 05.04.2004. (4376633)

MEDIA MAX
...Cand perfectiunea este totul
Servicii de curatenie generala pentru:
Apartamente, birouri, spatii comerciale spatii industriale, bănci
NOU spalat covoare/mochetă la domiciliul clientului
Totul la prețuri fără pată
Tel. 0257-282098, 0722.754383 (C.A 19/2004)

PIATA NOUĂ
lângă Piața Catedralei
Deschisă din 1 decembrie 2003, vă așteaptă la cumpărături
Prețuri fără concurență la următoarele produse:
îmbrăcăminte, încălțăminte, instalații sanitare, uz gospodăresc
* FAST FOOD - BAR - GRUP SANITAR
toate la standerde EUROPENE
Modernă și civilizată!
(C.A.19/2004)

Consiliul de Administrație al Spitalului de Psihiatrie Căpâlnaș

organizează Concurs pentru ocuparea funcției de

DIRECTOR GENERAL

Concursul va avea loc la sediul DSP Arad în data de 17 aprilie 2004 orele 9.
Dosarele de înscriere se primesc la biroul RUNOS al unității până la data de 11 aprilie 2004.

Condiții minime de vechime și studii:
- absolvent cu diplomă de licență al învățământului superior
- 5 ani vechime în specialitatea studiilor absolvite
- competență în managementul serviciilor de sănătate
- cei ce nu au competență în managementul serviciilor de sănătate au obligația să o dobândească până la 31 decembrie 2005

RELAȚII SUPLIMENTARE LA TELEFON 55.75.53.

DIRECȚIA SILVICĂ ARAD

ANUNȚĂ ORGANIZAREA LICITAȚIEI INTERMEDIARE și NEGOCIERE la masă lemnoasă pe picior și licitație de masă lemnoasă fasonată în data de 15 aprilie 2004. Licitațiile vor fi deschise, cu strigarea ofertelor.

Pentru admiterea agenților economici la licitații și negociere se va organiza preselecție în 07.04.2004.
Preselecția se va ține la sediul direcției, la data comunicată, între orele 10,00 și 15,00. Licitațiile și negocierea se vor ține la Hotel Central, începând cu ora 10,00.
Volumul de masă lemnoasă oferit la vânzare pe picior este de 56.605 mc, din care: rășinoase - 886 mc, fag - 27555 mc, cvercinee - 7316 mc, diverse tari - 11960 mc și diverse moi - 8888 mc. Vizionarea partizilor, loturilor și pieselor se face în bază de cerere, care se va depune la ocoalele silvice.
Documentația aferentă masei lemnoase oferită spre vânzare pe picior cuprinde copie de pe APV și fișa tehnico-economică. Listele de licitație se pot consulta la sediile unităților silvice (direcție, ocoale) și pe internet la adresa „www.rosilva.ro".
Pentru alte informații puteți lua legătura cu Direcția Silvică Arad tel. 0257/280261, fax 0257/280361 - Birou Fond Forestier." (4377040)

Consiliul de Administrație al Spitalului de Boli Cronice Lipova

anunță scoaterea la concurs a funcției de DIRECTOR GENERAL

Condițiile de participare la concurs:
- absolvent cu diplomă de licență al învățământului superior
- 5 ani vechime în specialitatea studiilor absolvite
- competență în managementul serviciilor de sănătate sau să facă dovada obținerii competenței menționate până la data de 31.12.2005.

în conformitate cu Ord. MS 274/2004, în data de 16 aprilie 2004 ora 9 la sediul Direcției de Sănătate Publică Arad.

Data până la care se pot depune dosarele de înscriere este de 11 aprilie 2004 la sediul Spitalului de Boli Cronice Lipova, str. Aurel Vanatu nr. 11.

Informații suplimentare la telefon 563.215. (4376667)

CONVOCATOR

Consiliul de Administrație al SC ARTERM SA ARAD convoacă ADUNAREA GENERALĂ ORDINARĂ A ACȚIONARILOR

în conformitate cu Legea 31/1990 R, pentru data de 26.04.2004 ora 14,00 la sediul societății din Arad, str. Unirii Nr. 19 cu următoarea:

Ordine de zi:
1. Aprobarea bilanțului contabil, contul de profit și pierderi pe anul 2003.
2. Descărcarea de gestiune a administratorilor.
4. Diverse.

Președintele Consiliului de Administrație
Ing. Doru Câmpan

Colegiul Consilierilor Juridici Arad

În baza art. 19 lit. b din Statutul Asociației „Colegiul Consilierilor Juridici Arad" decanul **convoacă Adunarea Generală Extraordinară** care va avea loc în data de 06.04.2004 ora 16,30 la Casa de Cultură a Sindicatelor având următoarea ordine de zi:

1. aprobarea regulamentului de organizare și funcționare
2. alegerea Secretarului General
3. alegerea Trezorierului
4. alegerea Comisiei de Disciplină
5. alegerea Biroului de Îndrumare Profesională
6. aprobarea cotizației lunare
7. diverse.

Decan Zăhoi Adrian

(4127528)

Consiliul Județean Arad

Solicită oferte pentru achiziționarea a două bariere acces + instalare-montaj.

Caietul de sarcini se obține de la registratura Consiliului Județean Arad, după următorul program: luni-vineri între orele 8,00 - 12,00, iar informații suplimentare, la telefon 281712.

Ofertele se depun până la data de 08.04.2004, orele 12,00, la registratura Consiliului Județean Arad, Bd. Revoluției nr. 75, în conformitate cu prevederile OUG nr. 60/2001. (4377014)

S.C TRANSDARA S.A ARAD

ANGAJEAZA

INGINERI	- studii superioare specialitatea mecanica sau autovehicule rutiere; - cu sau fara experienta in domeniu (poate fi si absolvent promotia 2003); - spirit organizatoric; - cunostinte operare PC; - domiciliul in Arad sau loc.limitrofe, telefon; - permis conducere;
ELECTRICIAN AUTO	- vechime in domeniu min.3 ani; - fara desfaceri disciplinare ale CM; - domiciliul in Arad sau loc.limitrofe, telefon;
IMPIEGAT AUTO pt.coloana TIR	- studii medii sau superioarei; - experienta in domeniu constituie avantaj; - domiciliul in Arad sau loc..limitrofe, tel.; - permis de conducere; - cunostinte operare PC;
IMPIEGAT MISCARE	- Cel putin studii medii; - experienta in activitatea de transporturi; - domiciliul in Arad sau loc.limitrofe, telefon; - cunostinte operare PC; - permis de conducere;
SOFERI	- vechime ca sofer min.5 ani; - permis conducere gradele B,C,E,D; - fara desfaceri disciplinare ale CM; - domiciliul in Arad sau loc.limitrofe;

(c.81/2004)

Dosarele respinse nu vor mai fi restituite.
RELATII: la sediul firmei din Arad,str.Liviu Rebreanu nr.95 sau tel.:256.308, 256.309

De Sărbători ai prețuri bombă!

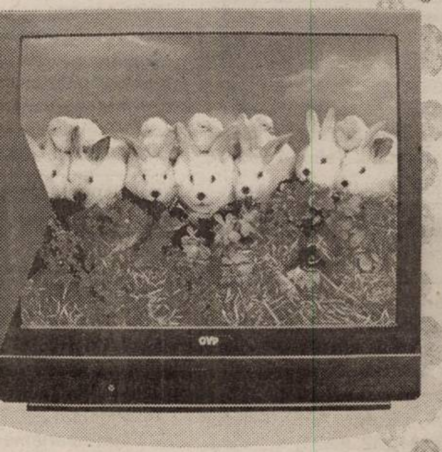

4.999.000 lei
167.000 lei/lună
Televizor OVP CTV 2154
- diagonală: 54 cm
- 100 programe
- teletext
- disponibil în două variante: negru și argintiu

(c.a 19/2004)

QUASAR
Un bun necesar!
electronice - electrocasnice - audio-video - calculatoare
Ofertă valabilă în limita stocului disponibil. Detalii în magazine.

ARAD 1 - Ziridava Shopping Center, etaj 3, Tel: 211.822
ARAD 2 - Supermarket Profi, str. A. Vlaicu, Tel: 349.029

S.C. Transilvania General IMP-EXP

Angajează manipulanți depozit

Interviurile au loc în data de 6.04.2004.

Str. Câmpul Liniștii Nr. 1 Telefon: 274.228.

4127526)

ANGAJĂM

1. OPERATOR CONTABIL (PC)
pentru evidențe gestiune (intrări-ieșiri), înregistrări contabile primare - constituie avantaj operare Word, Excel + Internet

2. MAGAZIONER - GESTIONAR

3. AGENT LIVRĂRI - ȘOFER cat. B, C și E

4. AGENT VÂNZĂRI

- **Minim liceu**
- **Limba engleză și/sau maghiară bine (1,2 și 3), constituie avantaj.**

Datorită stopării angajărilor pe ultimele 6-7 luni, **rugăm ca și cei care au mai depus CV-uri între timp și mai sunt interesați, să revină.**

Rugăm CV-ul scris de mână pe Calea Timișoarei, nr. 41, între orele 15-17.

(4127525)

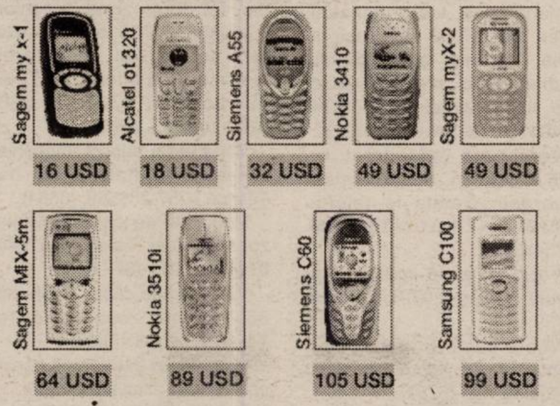

telefoane disponibile in limita stocului; prețurile nu contin TVA

Orice abonament Orange alegi până la 30 aprilie primești lunar pe viață 20 minute de convorbiri naționale iar orice opțiune alegi, in primele 2 luni nu o platești. În plus ai și 100 de mesaje scrise naționale pe lună, în primele 2 luni de abonament și telefoane la prețuri speciale.

Pentru telefoanele cu ecran color din oferta primești 10 USD reducere (cu tva) când prezinți cuponul din presă. Pentru a beneficia de oferta promoțională, opțiunea aleasă inițial trebuie menținută activă in primele 2 luni de abonament.

- Arad, Piața M. Viteazul nr. 10 tel. 0257 211800
- Sântana jud. Arad str. M. Viteazul nr. 16 tel. 0741 165111
- Pecica jud. Arad nr. 1145 tel. 0257 467890

Phone Easy partener Orange

orange

(c.a 19/2004)

ANIVERSĂRI

LA MULȚI ANI!
pentru fiul și nepotul nostru,
RISTIN RAUL FLORIN
la împlinirea unui an. Cu drag, mami RAMONA, tati ALIN și bunicii. (6647)

De ziua Floriilor, îți spunem LA MULȚI ANI!,
DUDAȘ FLORIAN
(Tăgădău).
Neli, Liliana, Viorel, Ovidiu. (UTA, 290)

MATRIMONIALE

AGENȚIA „ROMANA" intermediază căsătorii între romånce drăguțe, oneste și bărbați germani. Telefon 255776. (6416)

VÂNZĂRI APARTAMENTE O CAMERĂ

Vând garsonieră confort I, Piața Soarelui, Micălaca, parter, 12.500 EU. Telefon 0721.487.433. (6601)

Vând apartament 1 cameră, 56 mp, Alfa. Telefon 0726.681.242. (6623)

Vând urgent garsonieră, confort I, amenajată, parter, Miorița, 12.000 Euro. Telefon 279718; 0744.542.931. (6681)

Vând apartament, termotecă, gaz, central. Telefon 283934. (6458)

VÂNZĂRI APARTAMENTE DOUĂ CAMERE

Vând apartament în casă, 2 camere, living, renovat recent, încălzire proprie, intrare auto, toate facilitățile, zonă centrală, preț 25.500 Eu, negociabil. Telefon 212479. (6715)

Vând apartament central (în casă), 2 camere + dependințe. Telefon 0745.315.895. (6324)

Vând apartament 2 camere. Telefon 338594. (5105)

Vând apartament 2 camere, bloc 65, etaj 4, bloc acoperit, Alfa, faianță, gresie, parchet sau schimb cu apartament 3 camere, preț 19.000 Euro. Telefon 0744.607.258. (6613)

Vând apartament 2 camere, Vlaicu, bloc A13, faianță, gresie, parchet, geamuri termopan, 19.000 Euro sau schimb cu apartament 3 camere. Telefon 0740.069.930. (6613)

Vând apartament 2 camere 80 mp, contorizat 5/8, zona 300. Telefon 0740.993.459. (6204)

Vând apartament 2 camere, str. Lacului, 53 mp, semidecomandat, neamenajat, etaj 4/4, contorizat total și garaj, 25.000 Euro, negociabil. Telefon 0740.613.285; 0257-257202. (6582)

Vând apartament 2 camere, spațios, contorizat, balcon închis, parter, zona 500 Micălaca. Telefon 219041, 279874, 0726.104.567. (6561)

Vând apartament 2 camere, str. Fluturilor bl. 12A, sc.B, et. 4, ap. 18, 13.000 Eu, negociabil. Telefon 271892 (6802)

Vând apartament 2 camere ultracentral, parter înalt, 60 mp, îmbunătățit modern, preț 29.000 EU. Informații telefon 0742.349.139. (6815)

Vând apartament 2 camere central, proprietate, partre, preț 26.500 EU. Telefon 0723.815.626. (6834)

VÂNZĂRI APARTAMENTE TREI CAMERE

De vânzare apartament 3 camere. Telefon 338594. (5105)

Vând apartament 3 camere, centrală nouă Bosh, instalații, uși-geamuri noi, 98 mp în Vladimirescu, bloc cărămidă, 8.000 Eu, negociabil. Telefon 275062, 0722.471.645. (6388)

Vând apartament 3 camere, central, asociație, garaj, contorizat. Telefon 276220. (6650)

Vând apartament 3 camere (ne)mobilat, 4/4, șarpantă, Romanilor. Telefon 282253. (6758)

Vând apartament 3 camere, et. II, Micălaca, bl. 620, preț 26.500 Eu. Telefon 0723.962.070. (6741)

Vând apartament 3 camere, Samantha, coborâtor. Telefon 251818, 0722.337.867. (6771)

Vând apartament 3 camere în casă, central, + teren. Telefon 0745.615.828. (6836)

VÂNZĂRI APARTAMENTE PATRU CAMERE

Vând apartament 4 camere, 2 băi, Alfa, preț informativ, 28.000 Eu. Telefon 0722.731.415, 0722.597.542. (6337)

Vând apartament 4 camere, ultracentral, renovat, 200 mp. Telefon 0721.269.705. (6662)

Vând apartament 4 camere, dependințe, Vlaicu, bloc Z26. Telefon 0744.142.035. (5453)

Vând apartament 4 camere, ultracentral (str. Unirii), decomandat, 2 intrări, amenajări noi, suprafața 224 mp. Telefon 2104422, 285522, 0744.478.113. (6749)

VÂNZĂRI CASE

Vând casă + 1.000 mp teren, pe centura din Gai. Telefon 0744.785.497. (4864)

Vând casă (sălaș) pe șoseaua Pecica, teren 7.915 mp, bun pentru privatizare. Telefon 216517. (3428)

Vând casă Vladimirescu, toate utilitățile, gaz, grădină mare, anexe gospodărești. Telefon 514877. (p)

Vând casă la Sânleani, 35.000 Euro, negociabil. Telefon 381823. (6309)

Vând casă în localitatea Șofronea. Telefon 229348, 0744.964.850. (6382)

Vând casă 2 camere, singur în curte, str. Ep. Roman Ciorogariu nr. 92-94. Telefon 253363. (6392)

Vând casă 4 camere C. Brâncuși, accept schimb + diferență, 37.000 EU. Telefon 0722.349.504. (6482)

Vând casă 4 camere, central, singur în curte, Caragiale, sau schimb cu apartament + diferență, 79.000 EU. Telefon 0722.349.504. (6482)

Vând casă Grădiște, f.s. 32 m, suprafață teren 830 mp. Telefon 253209. (6497)

Vând casă mare, Târnova, nr. 25. Telefon 251800, seara, Corlan. (6575)

Vând casă mare în Aradul Nou. Telefon 338594. (5105)

Vând sălaș în cartierul Alfa, lângă pădurar. Telefon 214428; 0721.825.558. (5637)

Vând casă cu etaj, zona Pârneava. Telefon 210943. (6489)

Vând/ schimb casă în Mailat, cu apartament sau garsonieră plus diferență. Telefon 0744.607.258. (6613)

Vând casă modestă, 740 mp, 11.500 Euro, str. Livezilor nr. 11. (6618)

Vând vilă 6 camere, garaj, grădină 1.100 mp, Bujac, str. Marnei nr. 63. Telefon 0740.902.581. (4670)

Vând casă Lipova, pe malul Mureșului, 10.000 mp. Telefon 0740.204.039. (5614)

Vând casă cu grădină în CERMEI, nr. 322, la strada principală. Teleofn 370140, 210066, 0745.117.743.

De vânzare casă în Vladimirescu. Telefon 338594. (5105)

Vând casă, teren 1400 mp, cartierul Gai, apă, gaz. Telefon 274118. (5680)

Vând casă, VLADIMIRESCU, toate utilitățile (încălzire centrală, telefon, cablu, grădină, teren extravilan, anexe gospodărești). Telefon 514955, 287623; 0722.663.275.

Vând casă cu etaj, recent construită, în Păuliș. Telefon 338594. (5105)

Vând casă de cărămidă, 4 camere, bucătărie, hol, pivniță, grădină, mobilă, str. Deltei nr. 9, lângă Jackson. Telefon 231220. (6398)

Vând casă cu grădină în localitatea Șiria și vin roșu Merlot. Informații telefon 531102, seara. (6461)

Vând (variante) în Lipova, imobil parter + etaj nefinisat, pretabil depozit, pensiune, restaurant, etc, acces TIR, teren 1.920 mp. Telefon 0744.813.406. (UTA, 245)

Vând casă în Curtici, central, gaz, apă curentă, încălzire proprie. Telefon 464236 - seara; 0721.687.936. (5398)

Vând casă mare în comuna Vladimirescu. Telefon 515281. (6532)

Vindem 2 case nr. 78 și 79, localitatea Vânători, județul Arad. Telefon 243428. (6699)

Vând 3 apartamente la casă, curte comună, zona Poliției, str. Ceahlău nr. 1, total 120 mp, 5 camere, 3 bucătării, baie, anexe, front stradal 15m, utilități, bun pentru firme, preț 50.000 Eu. Telefon 0744.630.937. (6596)

Vând casă 3 camere, bucătărie, coridor mare, cămară, front stradal 45m, fântână în curte, posibilități apă, gaz, în Șeitin, str. 16 Februarie nr. 48, preț 250 mil. negociabil. Telefon 0722.348.688. (6525)

Vând casă mare, curte, tot confortul, Aradul Nou, str. Guttenbrunn, 69.000 Eu, ușor negociabil. Telefon 0724.930.727, 286818. (6535)

Vând casă Pecica nr. 405, 2 corpuri: 3 camere, hol, bucătărie; una cameră, bucătărie, hol, cămară, anexe gospodărești, grădină, preț 14.000 Eu, negociabil. Telefon 0257-468831 sau 0740.092.466. (6645)

Vând casă mare, poziție centrală, Chișineu Criș, toate utilitățile. Telefon 0744.987.341. (Criș, 158)

Vând casă în Horia, preț 35.000 Eu. Telefon 219515, 0726.201.574.(6733)

Vând casă, toate utilitățile, teren total 1.000 mp și loc de casă 1.100 mp, lângă Ștrandul Termal Curtici, prețuri negociabile. Informații telefon 271074, 464941, 0744.336.066. (6732)

Vând casă în Măderat, nr. 508 2 corpuri, amplasament favorabil. Detalii la telefon 0723.812.412 sau 0742.371.186. (6734)

Vând cabană mare „Trei Insule". Telefon 0721.725.319. (6739)

Vând casă în Arad. str. Dorului nr. 29. Informații telefon 0740.830.139. (6753)

Vând casă 4 camere, 1.500 mp, Macea 680. Telefon 536109. (6745)

Vând casă 5 camere, cărămidă, garaj, suprafața 1.080 mp, front 16 ml, 55.000 Eu. Telefon 256353. (6807)

Vând casă în Cicir, 4 camere, bucătărie, baie, anexe, grădină 1400 mp, apă, gaz. Informații telefon 0745.052.035. (6817)

Vând în comuna Vladimirescu, casă + 1 ha intravilan. Telefon 514560, 0744.834.138. (6821)

Vând urgent casă mare la cheie, stil occidental, str. Stan Dragu, nr. 1 colț cu Ștefan cel Mare (Aradul Nou). Telefon 0745.862.042. (6825)

Vând casă în Lipova (zonă centrală), preț negociabil. Telefon 0744.250.636; 0744.837.173. (Ag. Lipova, 100)

Vând casă str. Stânjenel 7, suprafața 1500 mp, preț 65.000 EU. Telefon 267076. (6829)

VÂNZĂRI SPAȚII

Vând SPAȚIU ȘTRAND, bar, bucătărie, 2 terase, 230 mp. Telefon 0745.664.464. (6079)

De vânzare HALE FUNCȚIONALE, cu terenuri aferente, în PECICA. Telefon 338594. (5105)

Vând SPAȚIU AMENAJAT, str. Lacului. Telefon 0722.810.067; 232696. (6378)

Vând SPAȚIU COMERCIAL, str. Eminescu și ANTIRADAR ultraperformant. Telefon 0721.452.902. (6698)

Vând GHERETĂ METALICĂ, în PIAȚA SOARELUI, dotată, poziție foarte bună. Telefon 0788.319.288. (6718)

Vând GHERETĂ tip TINA, 9 mp, renovată, termopan, 4.000 Eu. Telefon 0745.522.260. (6809)

VÂNZĂRI TERENURI

Vând teren extravilan, 23.000 mp, 3,5 Eu/ mp, Drumul Curticiului, aproape de centura Aradului, posibilități apă, gaz, curent. Telefon 0740.252.855. (p)

Vând teren, 4.890 mp (fostă vie), în zonă de agrement, Valea Crucii - Păuliș. Telefon 0745.315.895. (6324)

Vând teren intravilan, la șoseaua de centură. Telefon 229348, 0744.964.850. (6382)

Vând teren zona Gădiște-Sere. Telefon 0744.603.850, 285249. (6437)

Vând teren intravilan 403 mp, Pâncota central. Telefon 279486. (6475)

Vând, în Lipova, teren intravilan, 2 Eu/ mp. Telefon 0726.204.039. (5613)

Vând teren intravilan, 1.064 mp, FS 30 m, zona Cocorilor, 1.200 mp, FS 25 m, centru Gai sau schimb cu casă teren 500 mp plus diferență. Telefon 251885; 0722.253.236, 0742.348.685. (6577)

Vând teren agricol, marginea orașului Nădlac, 0,85 ha. Telefon 0257-288569. (6684)

Vând loc de casă în Miniș, zonă de deal. Telefon 461240, 0745.968.101. (6771)

Vând loc de casă, 1.500 mp, 35 Eu/ mp, zona Grădiște. Telefon 256353. (6807)

Vând teren excelent și pentru construcții, toate utilitățile, la ieșirea din Vladimirescu. Telefon 0744.264.845. (6828)

Vând pământ 14 și 16 arii, în Ghioroc și Miniș. Telefon 0722.921.471. (6822)

VÂNZĂRI AUTO

Vând Cielo, 1998, toate îmbunătățirile. Telefon 276466 sau 0788.397.414. (6270)

★Armin MAYER Reisen★ ERIKA INVEST★

Transport de persoane Germania, Italia, Spania

ITALIA de la 95 EURO
GERMANIA de la 70 EURO
SPANIA de la 110 EURO

(c.a.689/2003)

• Asigurări medicale la prețuri minime

Str. Unirii nr.7 (la ARTEXIN - ATIC CENTER) Tel: 0257-214.399, 338550.
Str. 6 Vânători nr.2-4 0257-210.866; 214.044 0257-285.611, 0724 721 420.

Vindem Dacia 1310 an fabricație 1996, stare bună, 83.000 km, culoare metalizată gri-petrol, vizibilă la sediul redacției „Adevărul" (B-dul Revoluției nr. 81). Informații la tel. 281.802.

Vând buldozer S1500 și autoturism Subaru 500 Eu. Telefon 0745.438.133. (6030)

Vând Ford Sierra 1,6 Diesel, an fabricație 1988, 3.300 Eu, negociabil. Telefon 0744.427.876. (6389)

Vând BMW 524 TD, 1986, 8% consum, stare bună, preț 3.200 Eu. Telefon 0257-283509, 0722.677.104. (6433)

Vând Dacia 1310, an 1991, numere noi, asigurare, VT, vopsea originală, impecabilă, 980 Euro. Telefon 0723.837.619. (6672)

Vând Dacia papuc 5 locuri 1307 carosată fibră 4x4, injecție, an fabricație mai 2002. Informații telefon 0257 - 242111 seara, 0766.530.551. (Ag. UTA, 283)

Vând Oltcit stare foarte bună, 350 EU. Telefon 0744.834.010. (6491)

Vând Mercedes 124 an fabricație 1992, stare impecabilă. Telefon 0744.788.104 sau 0257 - 232862. (6476)

Vând tractor U 650 stare foarte bună și plug nou, localitatea Apateu, nr. 356, Valcan Vasile. Telefon 271254. (6533)

Vând Audi 80 Diesel, an 1982, multe dotări. Telefon 0744.129.792. (6538)

Vând VW Jetta II Diesel, an 1987. Telefon 0257 - 347995, 0745.320.308. (6540)

Vând Dacia 1310, an 1990, numere noi, VT, asigurare, foarte bună, 975 Euro. Telefon 0723.045.296. (6672)

Vând piese buldozer (utilaje). Telefon 0726.253.412. (5609)

Vând semănătoare SPC 6, combinator. Telefon 0740.845.975. (Pâncota, 26)

Vând VW Passat 1.9 TDI, an 1995, albastru metal, 6.800 Euro. Telefon 0744.477.133. (6476)

Vând camion Iveco E14, 7 tone, an fabricație 1996, adus în țară 1999, 350.000 km. Dotări: aerotermă (Siroco), în garanție; dormitor montat; alte îmbunătățiri; se poate transporta și confecții; preț negociabil 14.500 Euro. Telefon 0741.051.658. (6627)

Vând Volkswagen Passat Variant 1.9 TDI, fabricație 1999, preț 9.500 Euro. Telefon 0745.652.240. (6651)

Vând Dacia 1310 Break 1.6 Diesel, an 1995, stare foarte bună, 1.800 Euro. Telefon 0257/218815 sau 0726.290.960. (6670)

Vând Mercedes 814 Vario, an 1997, acte la zi, stare foarte bună. Telefon 0740.239.419. (6675)

Vând camionetă Iveco-Daily, 3.5-10, an 1992, motor 2.5 TD, înmatriculată. Telefon 0745.301.160. (6642)

Vând Fiat Ducato Combinato, an 1995, motor 2.5 Diesel, 8+1 locuri, înmatriculat. Telefon 0745.301.160. (6642)

Vând camion Mercedes 16 tone, caroserie aluminiu, 6.5 m, prelată, trapă, util 9.2 tone, defect motor, înmatriculat. Telefon 0745.301.160. (6642)

Vând Ford Transit, an 1995, 8+1 locuri, motor 2.5 Diesel, înmatriculat. Telefon 0745.301.160. (6642)

Vând urgent microbus Mercedes 310, 8+1, camionetă Mercedes 508, Raba izotermă, perfectă stare de funcționare. Telefon 214415; 0745.003.019. (6686)

Vând Opel GSI, decapotabil (Bertone), CD, interior piele, servo, bord Astra, 3.850 Euro. Telefon 0745.620.500. (6693)

Vând FORD SIERRA 2,3 Diesel și OPEL KADETT 1,8 Diesel, neînmatriculate, o bicicletă damă. Telefon 0745.946.483. (6432)

Vând camion Saviem, stare foarte bună, preț negociabil. Telefon 0257-382185, 0740.205.524. (6408)

Vând Opel Astra Combi, 1,7 TD, Intercooler, an fabricație 1994, perfectă stare; garaj tablă zona Piața M. Viteazul. Telefon 0722.288.572 și 255922 după ora 17. (6413)

Vând Dacia 1410 TLX, an fabricație 1988, 5 viteze, VT 2005, stare perfectă de funcționare, preț 850 EU negociabil. Telefon 0723.308.273; 0257-369074. (6508)

Vând Dacia 1300, perfectă stare de funcționare, preț 450 Eu. Telefon 276764. (6423)

Vând Volkswagen Passat Combi și plug 2 brăzdare. Informații telefon 250688. (6450)

Vând Peugeot 205 Diesel, 4 uși, neînmatriculat. Telefon 0745.946.483. (6432)

Vând Nissan Terrano II, an 1995, climă, alarmă, 5 uși, 2,5 TD, 10.000 Eu; Grand Cherokee, an 1996, avariat, 7.000 Eu. Telefon 0724.249.849. (6096)

Vând autobasculantă Raba 8,5 tone, stare perfectă de funcționare. Telefon 0745.245.310; 0257-371409. (Ag. Pâncota, 20)

Vând camionetă Volkswagen LT cu duble roți spate. Telefon 0257 - 322175, 0745.971.817. (6572)

Vând Dacia Nova, 1997 an fabricație, stare bună. Telefon 276220. (6648)

Vând Renault 25 Turbo Diesel. Telefon 273350. (6520)

Vând Dacia 1310, an fabricație 1989, stare excepțională, toate actele la zi, preț 1.100 Eu, negociabil sau schimb cu Dacia avariată + diferența. Autoșrot Pâncota, telefon 0745.235.136. (Pâncota, 25)

Vând tractor 2P, plug, cositoare, disc, stare impecabilă, preț la vedere. Telefon 457127. (6701)

Vând DACIA, CIV, nr. noi, gaz, 800 Eu; FIAT RITMO defect, 150 Eu. Telefon 0744.133.095. (p)

Vând Tico SL, an 1999, preț 2.950 Eu. Telefon 0724.250.145. (6707)

Vând talon Lada 1200 combi (eventual piese de schimb) cu verificare tehnică până în iulie 2004, preț negociabil. Telefon 287060, 0744.616.336. (6727)

(Continuare în pagina 15)

(Urmare din pagina 14)

Vând autoutilitară Iveco Daily 50C11V, an 2000, masa proprie 2.600 kg și totală 5200, la 176.000 km, stare foarte bună. Telefon 0744.616.336. (6727)

Vând autoturism, marca Audi A4 TDi, 197, toate opțiunile. Telefon 0745.608.409. (6781)

Vând autoturism Toyota Corrolla, model 1991 105 CP, stare foarte bună, prț 3.900 Eu, negociabil. Telefon 211843, 0745.511.476. (6803)

Vând Dacia papuc, an fabricație 1998, preț 1.700 Eu. Telefon 0744.568.863. (6809)

Vând camion MERCEDES 809, 7,5 to, 2.500 Eu. Telefon 0745.522.260. (6809)

Vând MICROBUS MERCEDES 207 Diesel, marfă, 4.000 Eu. Telefon 0745.522.260. (6809)

Vând tractor U 650 și disc 2,2 negociabil. Telefon 413004, 0745.307.645. (6813)

Vând Audi 100 CC instalație gaz, an 1987. Telefon 0742.818.286; 0742.208.129. (6823)

Vând Ford Siera 1,6 Diesel geamuri electrice, trapă, jante aluminiu, casetofon + magazie 6 CD, preț 2.300 EU negociabil. Telefon 0721.609.955. (6820)

Vând Mercedes 300 D, 1700 EU negociabil. Telefon 316627; 0745.394.068. (Ag. Gurahonț, 37)

Vând Trabant 601 Breck. Telefon 271227. (Ag. UTA, 300)

VÂNZĂRI ELECTRO

Vindem CASE MARCAT FISCALE, CÂNTARE ELECTRONICE, CONSUMABILE, strada I. L. CARAGIALE nr. 22. Telefon 272727; 282829. (3717)

Vindem CASE MARCAT FISCALE, CONSUMABILE, CÂNTARE ELECTRONICE, str. Vicențiu Babeș, nr. 22 A. Telefon 211211, 281188. (2044)

NOU! Fără DOBÂNDĂ, fără GIRANȚI, fără AVANS, VÂNZĂRI în RATE: ELECTROCASNICE second hand, ANVELOPE și MOBILĂ la COMANDĂ. Telefon: ARAD - 259339, 0744.706.321; LIPOVA - 563027; 0744.796.542. (5820)

Vând TV COLOR, MAȘINĂ AUTOMATĂ DE SPĂLAT, foarte ieftin și garanție. Telefon 275277. (4864)

Vând CONGELATOR, COMBINĂ FRIGORIFICĂ și FRIGIDER, foarte ieftin și garanție. Telefon 275277. (4864)

Vând la PREȚURI FOARTE MICI și NEGOCIABILE: MAȘINI DE SPĂLAT AUTOMATE, TV COLOR, COMBINE FRIGORIFICE, CONGELATOARE, FRIGIDERE, LĂZI. Calea Radnei 225. Telefon 259339; 0744.706.321. (5820)

Vând diverse tipuri de TELEVIZOARE COLOR, garanție, preț 1.900.000. Str. Bogdan Voievod nr. 20. Telefon 349908; 0766.776.369. (6205)

Vând telefoane Nokia 3310, 3410; Alcatel 512, 311. Telefon 0740.801.027. (6266)

Vând în 2 rate MAȘINI SPĂLAT, TV COLOR, modele noi. Telefon 251392. (6690)

Vând frigorifice: VITRINE, RAFTURI, CAMERE, AGREGATE, VAPORIZATOARE. Telefon 281384. (5213)

Vând televizor Philips mare, model nou, 100 Euro. Telefon 258845. (6588)

Vând CALCULATOARE noi (5% reducere) și COMPONENTE. Telefon 259913, după 16,30 sau 0745.091.626. (4855)

Vând computer Sony Palm, nou, cu program tâmplărie PVC. Telefon 0744.568.863. (6809)

Vând TV COLOR, MAȘINI SPĂLAT automate, FRIGORIFICE. Garanție. Telefon 233511. (6824)

VÂNZĂRI DIVERSE

Vând 2 vaci negre, una gestantă și una cu vițel. Localitatea Cicir, telefon 216300. (6518)

Vând PLASĂ GARD ZINCATĂ; CUIE; RABITZ; toată gama de SÂRME, BURLANE și CETĂRNE; ELECTROZI; SCOABE; TABLĂ, etc. Str. Vrabiei, nr. 4. Telefon 289997, 0744.289.997, 0721.474.980. (5293)

Vând incubator 120 ouă, nou, întoarse automat Telefon 276163. (6788)

Vând POMI FRUCTIFERI, ORNAMENTALI, MAGNOLII, TRANDAFIRI, DOROBANȚI - KISS. Telefon 0745.839.884. (4277)

Vând țiglă din demolări. Telefon 380071, 0722.417.397. (p)

Vând POMI FRUCTIFERI, trandafiri, tuia, arbori ornamentali, localitatea DOROBANȚI, Sarusi Iosif. Telefon 535058; 0744.635.011; 0744.301.119. (Ag. UTA, 250)

Vând mașină de sfărmat porumb, acționată la priză tractor, alimentarea se face cu bandă proprie având și selector. Telefon 0744.953.240. (Sântana, 12)

Vând garaj, str. Banu Mărăcine, 3.400 Euro, negociabil. Telefon 0744.784.910. (6376)

Vând garaj autorizat, Podgoria (I. Neculce), 1.350 Eu. Telefon 0745.925.658, 233390. (6030)

Vând răsaduri roșii și ardei. Telefon 0257-276969. (6462)

Vând o iapă de 5 ani gestantă și un cal de 7 ani, sat Vânători, nr. 575, jud. Arad. Telefon 0726.628.143. (6478)

Vând mobilă combinată, 500 EU. Telefon 0744.477.133. (6476)

Vând mașină cusut Singer seria F. Telefon 455221. (6560)

Vând PUI DE CARNE, 500 gr. Telefon 219283. (6420)

Vând casă în comuna Felnac, nr. 133, strada I; vând tractor, disc GD3, o remorcă auto. Telefon 0741.982.861. (6413)

Vând filme pe DVD-uri, noi, preț 150.000/bucată (muzică-filme). Telefon 0742.273.630. (6598)

Vând garaj autorizat, zona 300. Telefon 0744.630.910. (6588)

Vând două geamuri bune și frigider Zanussi, foarte bun. Telefon 241034. (UTA, 286)

Vând ierbicide toate tipurile, pentru toate culturile. Telefon 253973; 0723.727.470. (6820)

Vând garaj, zona Tricoul Roșu, autorizat, canal, electrificat, 2.800 Euro, negociabil. Telefon 0744.583.595. (6682)

Vând 2 vaci și 2 viței. Telefon 284306. (6685)

Vând GEAMURI și UȘI TERMOPAN și PVC, prețuri negociabile. Telefon 214415; 0745.003.019. (6686)

Vând mașină de cusut „SINGER", veche de peste 120 ani, în stare de funcționare. Telefon 0745.413.472, între orele 16-20.

Vând LEMNE FOC, NISIP, BALAST, la domiciliul clientului. Telefon 214415; 0745.003.019. (6686)

Vând vaci Holstein, cu producție mare de lapte. Telefon 0257/514643 sau 0788.235.537. (5855)

Vând garaj autorizat, zona Vlaicu, X20, 900 EU. Telefon 282870. (5832)

Vând 2 porci la 80 kg bucata și un tăuraș de 3 luni. Telefon 274558. (Ag. UTA. 260)

Vând butași zmeură, soiuri americane, 15.000 lei/bucată; porumb - 5.500 lei/kg; pălincă, circular, scule forat fântâni, mașină măcinat fructe; Peugeot 205. Telefon 0257/338216; 0744.566.143. (5198)

Vând pereche mânji, merită văzuți! Telefon 0257-382185, 0740.205.524. (6408)

Vând struți, familii reproducătoare. Telefon 535147 sau 0744.797.831. (6333)

Vând 6 scaune + masă, o canapea, preț negociabil. Telefon 253012, după ora 16. (6407)

Vând Opel Astra 2001, 8.100 Eu; combină muzicală Universum 3.500.000; DVD player 80 Eu. Telefon 0742.703.998. (6305)

Vând HRANĂ USCATĂ CÂINI, FURAJE GRANULATE, import UNGARIA, tâmplărie PVC, rulouri, jaluzele. Telefon 253589. (c. 544)

Vând apartament 3 camere Șaguna 97, vitrină frigorifică, presă zahăr cubic, foarte ieftine. Telefon 0741.015.972; 218763. (5982)

Vând camere supraveghere color, transmisie radio, foarte micuțe. Telefon 0740.848.239. (5737)

Vând familie STRUȚI, ouătoare. Telefon 380071; 0722.417.397. (6379)

Vând armă carabină IJ cu lunetă, stare excepțională calibru 30-06. Telefon 0745.004.836, după ora 18. (Ag. Pâncota, 22)

Vând PUI DE CARNE aproximativ 500 gr. Telefon 368229 - orele 17-22; 0740.096.111; 0788.346.315. (6555)

Vând banzic pentru debitat bușteni cu mașină ascuțit. Telefon 0257-322175, 0745.971.817. (6572)

Vând vană mare baie, albă, fontă, stare excepțională. Telefon 285877. (6673)

Vând mânză de un an, preț 9.000.000 lei, negociabil. Telefon 0257-286686. (6668)

Vând porci grași Marele alb (90-130 kg). Telefon 286994. (6637)

Vând pavilion apicol 48 familii albie Dadant cu multietajat. Telefon 230945. (6649)

De vânzare vacă gestantă, luna a 9-a. Informații str. Tocilescu nr. 11 sau telefon 218172. (6657)

Vând 4 oi și 3 miei, total 5.500.000 lei. Telefon 230703, sâmbătă 216820. (6557)

Vând 2 secții de semănătoare 200 Eu. Telefon 561531. (94)

Vând stâlpi fier ideal pentru gard, formă „H". Telefon 274339. (6730)

Vând țuică prune 54°, aparat sudură, combină muzicală Panasonic. Telefon 0723.165.374, 256396. (6726)

Vând țuică prună, 80.000 lei/lt; TV color, bicicletă, ușă termopan, video. Telefon 279582. (6723)

Vând răsad roșii Platus F1. Telefon 377128, 0745.878.473. (6728)

Vând semănătoare de porumb pe 4 rânduri. Telefon 567214, 0721.411.213. (96, Lipova)

Vând semănătoare SPC 6, nouă. Telefon 0724.584.609. (6740)

Vând hol piele deosebit (3-2-1), 780 Eu (preț magazin 1.500 Eu). Telefon 210738. (6738)

Vând colțar piele sintetică, stare impecabilă, 2 dulapuri, lemn masiv stejar și una bibliotecă, stare perfectă. Telefon 210738. (6738)

Vând răsad roșii la cub. Telefon 287041 0744.533.056. (6735)

Vând biciclete import, radiocasetofon auto, mașină de găurit, diferite scule, camere foto digitală, Opel Record Combi pentru dezmembrat. Telefon 272603. (6757)

Vând fân, paie, tulei, plug prășit, Grădiște. Telefon 276295. (6746)

Vând cățel pekinezi, 2 luni. Telefon 0740.707.119. (6763)

Vând 2 vaci tinere, cu 2 tăurași, str. Gh. Sion nr. 3. Telefon 0744.605.742. (6769)

Vând semănătoare porumb 6 rânduri (cu azot), stare perfectă, 65 mil negociabil. Telefon 0745.288.112, 0724.159.999. (6799)

Vând TENSIOMETRE noi, Germania, ușor de folosit, 1.500.000 lei, negociabil. Telefon 0257-276642. (6797)

Vând pătuț copil și saltea, nefolosite și congelator 6 sertare. Telefon 0740.247.665. (6806)

Vând 100 de oi cu miei. Telefon 465202. (6814)

Vând aparat sudură cu sîrmă + bioxid, industrial, ideal pentru atelier tinichigerie. Telefon 271227. (Ag. UTA, 300)

CUMPĂRĂRI TERENURI, IMOBILIARE

Cumpăr teren intravilan, suprafața 800-1.500 mp, în localitățile: Vladimirescu, Mândruloc Cicir, Sâmbăteni, Ghioroc. Telefon 0257-283509, 0722.677.104. (6433)

Cumpăr apartament 1 cameră sau garsonieră cf. I, ofer 7.000-9.000 Eu. Telefon 0721.089.828. (6456)

Persoană fizică cumpăr apartament 1-2 camere, neamenajat, în zonă centrală. Telefon 256119, 0723.273.746. (6356)

Cumpăr apartament construit în asociație, în zona Podul Decebal-Podul Traian, Calea Romanilor, exclus intermediari.Telefon 0722.275.651. (6427)

Cumpăr terenuri extravilane în Arad și țară. Telefon 0723.252.374; 0257/230869. (3685)

Cumpăr apartament 2-3 camere, în zona „Z"-uri Vlaicu. Telefon 243795. (6742)

Cumpăr loc de casă, zona Gădiște, Aradul Nou. Telefon 0744.788.844, 252389. (6807)

Cumpăr urgent apartament una cameră, central. Telefon 232943. (6810)

CUMPĂRĂRI DIVERSE

Cumpăr lemn scândură, țiglă din demolări. Telefon 234216, 0740.696.157. (6563)

Cumpăr obiecte vechi, deplasare la domiciliu. Telefon 0721.845.547. (6569)

Cumpăr calorifer fontă, ofer 20.000-25.000 lei/element. Telefon 0744.248.269. (5947)

Cumpăr cărți și manuscrise vechi. Telefon 338427. (8656)

Cumpăr mobilă veche, din lemn curbat, ceasuri mână și de perete, obiecte vechi, porțelanuri. Telefon 0744.203.945. (5964)

Cumpăr PORCI GRAȘI pentru sacrificare, plata pe loc. Arad, telefon 0257-287723. (6744)

Cumpăr tulpină nuc, ofer 3.500.000-4.000.000 lei/ mc. Telefon 0724.673.071. (6755)

LOCURI DE MUNCĂ

SC PAN PRO angajează BRUTARI PATISERI. Telefon 289162. (Ag. UTA. 249)

SOCIETATE COMERCIALĂ, sediul în VINGA, angajează STRUNGARI, FREZORI. Telefon 206197. (5915)

FIRMĂ DISTRIBUȚIE produse alimentare angajează în vederea extinderii, AGENȚI ȘOFERI, FACTURISTĂ cu experiență. CV la fax 287482. (6418)

PRESTIGE CONSTRUCT angajează ZIDAR, ZUGRAV, DULGHER. Condiții avantajoase. Telefon 0744.775.398. (6499)

Tâmplărie PAL melaminat, angajează TÂMPLARI și VÂNZĂTOARE magazin mobilă. Telefon 282993, 0788.241.565. (6545)

Angajez PERSONAL pentru magazin în Complexul Comercial „OLD GALLERY". Condiții: prezență distinsă, minime cunoștințe de contabilitate. Telefon 0723.399.090. (6827)

TOP SECURITY Arad, Piața Sârbească 1, telefon 281410, 280228, angajează PERSONAL pentru INSTALARE SISTEME ALARMĂ. Cunoștințele în domeniu constituie avantaj. (5715)

Angajăm și autorizăm INSTRUCTORI AUTO, toate categoriile. Telefon 0257 - 282440; 0722.566.405. (p)

Angajăm FARMACIST și ASISTENT FARMACIE, salariu atractiv. Telefon 0744.556.043. (6629)

FIRMĂ de DISTRIBUȚIE MATERIALE de CONSTRUCȚII și AMENAJĂRI INTERIOARE, angajează PERSONAL pentru deschidere punct de lucru ARAD: DIRECTOR VÂNZĂRI, GESTIONAR, ȘOFER, MANIPULANT. CV la fax 0256/274012. (6602)

SECURITY angajează PERSONAL PAZĂ-INTERVENȚIE, bărbați-femei. Telefon 228786. (6600)

„CLUB MILAN" angajează BARMANĂ. Telefon 257002. (6600)

Angajez TÂMPLARI și NECALIFICAȚI, pentru CONFECȚIONAT EUROPALEȚI. Telefon 0724.454.808. (6691)

FIRMĂ DE TRANSPORT INTERNAȚIONAL, caută COORDONATOR TRANSPORT RUTIER, cu experiență și vorbitor de limbă franceză sau engleză. Telefon 0744.510.375. (6692)

SC ALFA PLUS SRL angajează ȘOFERI de TAXI, pe autoturismele societății. Relații telefon 0744.576.674 sau 949. (6507)

SC angajează ZIDARI, ZUGRAVI, DULGHERI. Telefon 256343, 0744.397.312, 0744.773.152. EXECUTĂM TÂMPLĂRIE aluminiu și PVC. (6441)

FIRMĂ SERIOASĂ angajăm VÂNZĂTOARE conștiincioasă, dinamică, pentru OLD GALLERY. Telefon 0744.543.258. (6446)

Angajez persoană serioasă ca VÂNZĂTOARE în EXPO MARKET JACKSON, stand 25, salar atractiv. Informații telefon 0724.219.592. (6422)

Angajez VÂNZĂTOR(E) în piață, TEXTILE, cu experiență și garanții imobiliare. Telefon 0740.173.822; 0723.425.822 (Rog seriozitate). (6610)

Angajăm PERSONAL BUCĂTĂRIE și PATISERĂ, cu experiență pentru „FAST-FOODS". Telefon 0744.533.233. (6245)

SC SIRE SRL angajează INGINER ELECTRONIST minim 3 ani experiență, CONTABIL minim 3 ani experiență. CV-urile se vor trimite la fax 255235; MUNCITOARE cu experiență pentru asamblări electro-mecanice. Informații la telefon 255235. (Ag. UTA, 269)

SC ATLASSIB SRL angajează AGENT DE TURISM absolvent promoția 2003 (specializarea turism-servicii, constituie un avantaj) sau cu experiență în activitatea de turism, domiciliul în Arad sau împrejurimi, permis de conducere, cunoștințe operare calculator, telefon. Relații telefon 0269-224298 sau 0269-231012 int. 391 sau 323, orele 12.30 - 14.30 sau la sediul Agenției Atlassib din Arad, de pe str. 6 Vânători, nr. 2. (6512)

SIRLAD angajează MECANIC ÎNTREȚINERE mașini cusut. Telefon 326191, 0744.797.326. (6579)

FIRMĂ ÎNCĂLȚĂMINTE angajează CUSĂTOARE. Informații telefon 0257-229884. (6677)

SC angajează BARMANĂ-OSPĂTARĂ cu sau fără calificare. Telefon 218820. (6725)

Angajăm FARMACISTĂ. Informații la telefon 250015. (6710)

SC BOMBO 2000 SRL angajează ZUGRAVI, FAIANȚORI cu experiență. Telefon 0723.494.316. (6760)

FIRMĂ IMPORTATOARE produse medicale angajăm AGENȚI VÂNZĂRI. Condiții: studii superioare, cunoștințe WORD, EXCEL, permis auto. Telefon 284942, 0722.667.589. (6751)

CONSVEST GRUP angajează INGINER CONSTRUCTOR, MAISTRU CONSTRUCTOR. Telefon 280034, 0744.556.686. (6759)

TOMAIFICIO ELISA - fețe încălțăminte angajează PERSONAL CALIFICAT pentru LUCRU LA MASĂ și MAȘINA DE SUBȚIAT. Str. Feleacului nr. 1, telefon 338579. (6761)

Angajez MUNCITORI NECALIFICAȚI. Informații la telefon 0744.639.809. (6789)

(Continuare în pagina 16)

(Urmare din pagina 15)

SC BIEMME angajează MUNCITORI cu experienţă în încălţăminte la tras, şlefuit şi calţeră. Salariu atrăgător + bonuri de masă. ARAD, str. Pădurii 2-4. Telefon 274143. (6783)

Angajăm VÂNZĂTORI cu experienţă şi MECANIC pentru magazin cu articole sportive, salar fix + comison. Telefon 0723.555.600. (6787)

INST-SERV D&D angajează INGINER ENERGETICIAN cu experienţă în reţele electrice şi devize, ELECTRICIENI ŞOFERI. Telefon 338435, 0722.325.613. (6795)

SC K and K COMPANY SRL primeşte spre învăţare MECANICI AUTO. Telefon 0744.874.558. (6794)

SOCIETATE COMERCIALĂ angajăm 2 SECRETARE cunoscătoare a limbii italiene, operare PC, contabilitate primară şi carnet de conducere, un MECANIC pentru reparaţii capitale, la tractoare Fiat şi UTB şi 2 ZUGRAVI, ZIDARI. Trimiteţi curriculum vitae, la telefon/ fax 228320. (6801)

SOCIETATE COMERCIALĂ angajează MUNCITORI injectat tălpi, punct de lucru ŞOFRONEA. Telefon 0257 - 416500. (6811)

SC angajează PERSONAL de VÂNZĂRI pentru magazin de amenajări interioare în Arad, salarizare atractivă. CV-urile, prin fax 0259 - 406291. (c)

1.000.000 cadou de Paşte + bonuri masă prima zi + decontare abonament sau transport gratuit, analize medicale gratuite, salariu confidenţial foarte interesant. JO'S TRICOTAJE angajează 15 specialiste triplok liniară, CTC, experienţă superioară. Telefon 255357; 0726.487.616. (Ag. UTA, 302)

PIZZA OK angajează PERSONAL la BUCĂTĂRIE. Informaţii telefon 0745.825.227. (6842)

PRESTĂRI SERVICII

SILDOR PROD
vânzări, montaj, reparaţii: VITRINE, CAMERE FRIGORIFICE şi AER CONDIŢIONAT. Telefon service: 0257-349121; sediu: 0257-270622. (c)

Execut BOLŢARI TERMOIZOLANŢI, calitatea I, toate dimensiunile, BORDURI şi PAVELE. Telefon 0745.634.885. (c.p. 217/2004)

Repar MAŞINI DE SPĂLAT AUTOMATE, FRIGIDERE, la domiciliul clientului. Telefon 216517. (5864)

Executăm TOATE TIPURILE CONSTRUCŢII. Asigurăm materiale calitate. Telefon 0721.583.110, 0742.070.683. (6375)

PRESTIGE CONSTRUCT execută: ZIDĂRIE, DULGHERIE, STRUCTURI, SĂPĂTURI MECANIZATE. Telefon 0744.775.398. (6499)

Execut TOATĂ GAMA de CONSTRUCŢII. Telefon 234216; 0740.696.157. (5763)

ŞCOALA ŞOFERI ONC..., toate categoriile. Preţuri foarte mici. Garantăm reuşita. Telefon 282440; 0722.566.405. (2782)

TRANSPORT MARFĂ, intern, camion 40 mc, preţ negociabil. Telefon 0722.581.729; 258073. (6689)

ANA - FRIG repară FRIGIDERE, CONGELATOARE, la domiciliu. Garanţial. Telefon 210420, 0745.967.198. (6176)

„IZOSTRUCT" execută LUCRĂRI HIDROIZOLAŢII, garanţie 10 ani. Telefon 0722.262.147; 258376. (5482)

Execut DULGHERIE, ZIDĂRIE. Ridic casă în roşu. Telefon 274971, 0724.704.298. (6504)

Şcoala IRIMIA reduce perioada suspendării permisului auto. Telefon 286602; 0744.183.885. (4109)

REPARAŢII maşini de spălat, electrocasnice, instalaţii electrice. Telefon 273983. (6778)

IZOREX execută LUCRĂRI HIDROIZOLAŢII, garanţie 10 ani. Telefon 0257-258355, 0744.612.877. (6784)

CZEA Arad, str. Horia nr. 7, organizează CURSURI: LIMBA ENGLEZĂ-începători; ZIDARI, INSTALATORI APĂ-CANAL, INSTALATORI ÎNCĂLZIRE, MANAGERI AGENŢI ECONOMICI, TRANSPORT RUTIER. Înscrieri zilnic. Telefon 0257-270520. (6800)

DIVERSE

CAUT MEDITATOR în 3D Studio Max, Maya, etc. Telefon 0744.231.285. (6564)

OFER VALUTĂ în condiţii avantajoase, cu rezolvare rapidă. Telefon 0745.559.040. (6129)

VÂND scule tinichigerie, lăcătuşerie, electromecanic eventual prefer să mă dau în întreţinere pentru casă şi scule. Informaţii Fica Petru, Almaş 644. (36, Gurahonţ)

PROMOŢIA 1984 profil CHIMIE BIOLOGIE a LICEULUI „ELENA GHIBA BIRTA" organizează ÎNTÂLNIREA DE 20 ANI, în 25 iunie. Informaţii telefon 338227, 0788.462.351. (6773)

PREZICĂTOARE

Dezlegări în Post! Exorcist telepat oferă consultaţie distanţă (orice domeniu). Telefon 0256 - 436801; 0722.200.147; 0744.528.876. (6148)

TURISM

DOUBLE T, transport internaţional de persoane, cu preţuri începând de la: GERMANIA-49 EU; ELVEŢIA- 80 EU; SPANIA-100 EU; AUSTRIA-43 EU, lângă Biserica Roşie. Telefon 0257-250230; 0745.475.750. (6510)

3 locuri, plecare marţi 6 aprilie, autoturism înscris, FRANŢA, şofer experimentat. Telefon 0742.071.957, 0257-279162 seara. (6607)

SCHIMBURI

Schimb apartament 3 camere, anexe, grădină, la casă, în Grădişte (2 familii) cu apartament 2-3 camere (sau variante). Telefon 0726.628.664. (6455)

Schimb casă mică, 2 camere + teren în Şeitin cu garsonieră cf. II sau III, ofer diferenţă 12-15 milioane lei. Telefon 0257-338546, 0722.898.543. (6455)

ÎNCHIRIERI

Închiriez SUBSOL, cca 100 mp, central, avantajos. Telefon 283737. (p)

Închiriez AUTOMACARA 18 tone, încărcător 3 mc. Telefon 0257 - 212588. (5792)

Închiriez apartament central, mobilat (în casă), singur în curte, 3 camere + dependinţe + garaj. Telefon 0745.315.895. (6324)

Închiriez apartament central, 1 cameră + dependinţe. Telefon 0745.315.895. (6324)

Închiriez SPAŢIU CENTRAL, 60; 65; 80 mp. Telefon 0745.315.895. (6324)

Închiriez (ofer) apartament ultracentral pentru firme sau locuit, tot confortul, 200 EU/lună. Telefon 264995. (6513)

Închiriez apartament ultracentral, Bd. Dragalina, nr. 2, ideal pentru firmă, birou notarial, avocat. Telefon 0744.639.809. (6497)

Dau în chirie apartament 2 camere central, pentru firme. Telefon 0726.024.044. (6523)

Închiriez (ofer) HALĂ, 750 mp, în incinta „AZOMA". Telefon 0722.315.649. (6620)

Ofer spre închiriere apartament 2 camere, zona Gării, ne/mobilat, pentru locuit sau sediu firmă. Telefon 272098; 0740.943.887. (6644)

Închiriez (ofer) cameră, 40 mp, ideal activităţi comerciale, strada Andrei Şaguna. Telefon 255180.(6659)

Ofer închiriere apartament două camere, amenajat, central, 130 Euro. Telefon 281195. (6661)

Ofer spre închiriere apartament 3 camere, central, total mobilat, utilaj pe termen lung. Relaţii telefon 388256, 211218. (5981)

Închiriez (ofer) vilă nouă, 3 nivele, mobilată, tot confortul, garaj 3 maşini, gazon. Telefon 0722.344.743. (6130)

Ofer spre închiriere SPAŢIU INDUSTRIAL în TIMIŞOARA. Telefon 338594. (5105)

Ofer spre închiriere, ultracentral, 2 camere, mobilate, curat, contorizat, aproape Mc Donalds, str. Coşbuc nr. 5, orele 16-19. Telefon 0721.788.815. (6448)

Ofer spre închiriere apartament de lux, pentru oameni de afaceri, zona Fortuna, blocul cu sediul Petrom. Telefon 348789; 0721.368.895. (UTA, 291)

Ofer spre închiriere SPAŢIU ideal pentru birouri, central. Telefon 338594. (5105)

Închiriez vilă str. Eroul Necunoscut, 80 mp, 3 camere, ideal pentru sediu frmă, cabinete, pe termen lung. Telefon 0257-257202, 0740.613.285. (6582)

Închiriez (ofer) garaj zona Pădurice. Telefon 276220. (6648)

Închiriez SPAŢIU ULTRACENTRAL, aprox. 70 mp. Telefon 0723.946.998, 219628 seara.

Închiriez urgent apartament 2 camere, central, Piaţa M. Viteazul, nemobilat, contorizat. Telefon 257067. (6643)

Închiriez apartament 3 camere, dependinţe, suprafaţa 167 mp, parter, str. V. Milea nr. 14, cu posibilităţi de vânzare în viitor. Telefon 252910, 0723.234.459. (6550)

Ofer pentru închiriere garsonieră mobilată, contorizată, et. I, Micălaca, zona Profi, 80 Eu. Telefon 0723.758.664. (6580)

Dau în chirie apartament 2 camere, ultracentral, recent amenajat. Telefon 0257-242030, mobil 0740.028.876. (UTA, 292)

Caut să închiriez SPAŢIU COMERCIAL central, de max 40 mp, intrare stradală, cu vitrine, preţ negociabil, la vedere. Telefon 0744.626.887. (6680)

Închiriez garsonieră Malul Mureşului. Telefon 0740.171.926. (UTA, 297)

Dau în chirie GARSONIERĂ în BUCUREŞTI, BD. MAGHERU, deasupra Cinematografului Patria. Telefon 271696. (6703)

Ofer spre închiriere apartament 1 cameră, Praporgescu (Malul Mureşului), excelent. Telefon 338097. (6719)

Închiriez SPAŢIU COMERCIAL 250 mp, total (parţial), Vlaicu. Telefon 0788.467.894. (6729)

Închiriez apartament cu 3 camere, parţial, mobilat, zona Mioriţa, Micălaca. Telefon 515048, 0745.652.197. (6743)

Ofer spre închiriere apartament 2 camere, 120 Eu. Telefon 232228. (6764)

Închiriez (vindem) HALĂ 1.500 mp şi BIROURI pe platforma COMBINATULUI CHIMIC VLADIMIRESCU. Telefon 0257-257017, 0723.572.493. (6796)

Închiriez apartament 2 camere, et. I, ultrcentral (vizavi de Parcul Copiilor), pe perioadă determinată cu posibilitate de cumpărare în 2007, ideal pentru firme. Informaţii telefon 0722.579.252, 0257-468824. (6793)

Ofer spre închiriere apartament central, 2 camere, cu termopan şi termoteкă. Telefon 251799, 0722.250.478. (6804)

Ofer chirie apartament 1 cameră, nemobilat, central, 170 EU. Telefon 0744.788.844. (6816)

Închiriez garsonieră zona Micălaca, str. Abrud, bloc 236, etaj 2, ap. 28. Telefon 0726.253.328, vizibilă 4.04.2004, orele 10-12. (Ag Criş, 161)

Închiriez SPAŢIU COMERCIAL 68 mp, central (Lângă Judecătoria Chişineu Criş), Chişineu Criş. str. Înfrăţirii, nr. 89. Telefon 0744.610.552. (Ag. Criş, 164)

Închiriez (ofer) SPAŢIU COMERCIAL amenajat, toate utilităţile, str. Unirii, suprafaţa 110 mp. Telefon 0722.238.837. (6835)

Ofer spre închiriere (sau cumpărare) apartament 2 camere (Mioriţa), etaj 4, mobilat (aer condiţionat). Telefon 218750; 0745.615.828. (6836)

PIERDERI

Pierdut certificat înmatriculare nr. F02/145/1998, eliberat de CCI Arad, pe numele HORGA TEODOR, p.f. Îl declar nul. (6775)

Pierdut comunicare eliberată de Ministerul Finanţelor pentru casa de marcat Optima CR 500, seria 5004598, aparţinând SC ARALIA SA. O declar nulă. (6805)

✞ DECESE ✞

Cu adâncă durere anunţăm încetarea din viaţă a iubitului nostru soţ, tată, bunic, socru, frate, unchi, verişor şi cumnat,

LAZEA TEOFIL
din FELNAC.
Înmormântarea a avut loc ieri, la cimitirul din Felnac. Mulţumim pe acestă cale tuturor celor care l-au condus pe ultimul său drum. Dumnezeu să-l odihnească! Soţia GENICA.

Cu nemărginită durere anunţă, încetarea din viaţă a mult iubitului nostru soţ, bunic, străbunic
LEBANOV FRANCISC
în vârstă de 79 ani. Înmormântarea va avea loc în comuna VINGA, sâmbătă, ora 15 (3). Soţia LUCIA şi nepoţii.

Cu adâncă durere în suflet, anunţăm încetarea din viaţă, a celei care a fost
DRAGOŞ ANA,
la frumoasa vârstă de 81 ani. Înmormântarea sâmbătă, 3.04.2004, la ora 13, la Cimitirul Pomenirea. Dumnezeu s-o odihnească! Familia BĂTRÎN, îndoliată.

✞ CONDOLEANŢE ✞

Familia ANA şi NICOLAE GUDIU din Arad, aduce pe aceast cale, mulţumiri tuturor celor care le-au fost alături în greaua încercare pricinuită de pierderea celui care a fost soţ, tată şi bunic
IUHÁSZ IOSIF - LEOPOLD
şi pe care l-au condus pe ultimul drum.

Familia ANA şi NICOLAE GUDIU din Arad, aduce mulţumiri deosebite domnului CRISTESCU AUREL, administrator al Societăţii de Prestări Servicii Funerare „IN MEMORIAM - KUKI" pentru serviciile ireproşabile prestate, la decesul celui care a fost
IUHÁSZ IOSIF - LEOPOLD
soţ, tată şi bunic.

Mulţumim din suflet celor care au fost alături de noi, prin prezenţă şi flori, colegilor, rudeniilor, vecinilor şi cunoştinţelor, la marea durere pricinuită de despărţirea de sora noastră,
TOADER MARIA
născută Velişca.
Dumnezeu s-o odihnească în pace! Familiile îndoliate: Velişca Florea şi Sfura Irina. (6685)

Suntem alături de colega noastră MOLDOVAN STELIANA în aceste clipe grele pricinuite de decesul fiului său în urma unui tragic accident. Sincere condoleanţe familiei îndoliate. SINDICATUL „FINANŢE" ARAD. (6785)

Mulţumim tuturor celor care au fost alături de noi, la despărţirea de iubitul nostru soţ şi tată,
DIDIŢĂ CONSTANTIN.
Mulţumim şi firmei IN MEMORIAN KUKI pentru serviciile ireproşabile. Familia DIDIŢĂ, îndurerată. (6790)

Cu adâncă durere anunţăm încetarea din viaţă a scumpei noastre soră, mătuşă,

PILAN HORTENZIA (CUŢA)
Sincere condoleanţe! Familia OACHEŞ PETRU. (6782)

Ne despărţim cu imensă durere în suflet şi lacrimi în ochi, de cel care a fost bunul nostru tată, socru, bunic
LEBANOV FRANCISC.
Franz, Hermine, Reiner şi familia Stoss. (6818)

Suntem alături de familia îndurerată în momentele grele pricinuite de decesul aceluia care a fost
LEBANOV FRANCISC.
Familia BOROŞ. (6818)

Colegii de la AF P. LIPOVA sunt alături de colega lor STELIANA în greaua încercare pricinuită de decesul fiului
ALEXANDRU.
Dumnezeu să-l ierte şi să-l odihnească în pace! (Ag. Lipova, 99)

Colectivul Şcolii generale nr. 1 Arad, „Mihai Eminescu" împărtăşeşte durerea familiei doamnei director adjunct, prof. GEORGETA BĂTRÂN, pricinuită de trecerea la cele veşnice a iubitei sale mame. Sincere condoleanţe. (6826)

ALEX,
am avut bucuria să-i ceren Domnului, în urmă cu 9 ani, Sfinţirea ta în Sfânta Biserică. Acum ne rugăm la bunul Dumnezeu să te ajute să creşti în bunătatea Lui cea sfântă. Naşii, familia CRÎSNIC DUMITRU, din CLADOVA. (6837)

Suntem alături de DAN şi STELIANA la tragica despărţire de fiul lor
ALEX.
Sincere condoleanţe! Familia CRÎSNIC GH. şi BETEA I. (6837)

Suntem alături de doamnele directoare şi dirigintă BĂTRÂN GEORGETA şi GIORGIANA la durerea pricinuită de moartea mamei şi bunicii dragi. Sincere condoleanţe! Colectivul clasei a VII-a B, Şcoala Generală nr. 1. (6838)

Colectivul clasei a V-a C de la Şcoala Generală nr. 1, Arad „Mihai Eminescu" este alături de diriginta lor, prof. BĂTRÂN GEORGETA la trecerea în nefiinţă a mamei sale dragi. Sincere condoleanţe! (6738)

(Continuare în pagina 17)

(Urmare din pagina 16)

Suntem alături de colega noastră, dr. ECATERIAN ENEA, în marea durere pricinuită de pierderea bunicii dragi. Sincere condoleanțe! Colectivul de cadre didactice, medici și asistente medicale, Clinica Medicală I. (6844)

✞ COMEMORĂRI ✞

Cu durere în suflet, soția ANA și fiicele ADINA și LILIANA, amintesc celor care l-au cunoscut, apreciat și iubit că luni, 5 aprilie, se împlinește 1 an de la plecarea pe drumul fără întoarcere a celui drag nouă

IANCU MIHAI GHEORGHE.

Parastasul de pomenire va avea loc sâmbătă, 3 aprilie, la Biserica Ortodoxă din curtea Spitalului Județean Arad. Dumnezeu să-l odihnească în pace! Familia. (6188)

O clipă de aducere aminte și un gând plin de iubire în memoria dragului nostru soț și tată

FERȘETA ALEXANDRU,

care astăzi ar fi împlinit 51 ani. În loc să-ți spunem „La mulți ani”, cu aceeași durere îl rugăm pe bunul Dumnezeu să așeze sufletul tău bun și generos alături de îngeri. Veșnic îndurerați, soția ANA și fiul BOGDAN. (6280)

O lumânare, flori și lacrimi, la mormântul celui care a fost **VIOREL GRUICI,** la nouă ani de la deces. Dumnezeu să-l ierte și să-l odihnească! Familia. (6401)

Se împlinesc șase săptămâni când, de acasă ai plecat/ Rămas bun nu ți-ai luat/ N-ai știut că cruda moarte/ Te va despărți de toate, dragul nostru soț, tată, socru, bunic, ginere, cel care ai fost

TEODOR BIRIȘ,

din NADĂȘ, la numai 60 ani. Dumnezeu să-ți dea odihnă veșnică! Soția ANUȚA, fiica VIORICA și fiul MEDREA, cu familia, în veci nemângâiați. (6516)

S-au scurs patru ani de tristețe, durere și dor nemărginit de când tu, scumpul nostru,

CIPRIAN

ai plecat pentru totdeauna dintre noi. Gândurile noastre sunt pretutindeni la tine și niciodată nu te vom uita. Ne-au rămas doar amintirile și chipul tău cel blând și scump, dragul nostru CIPRIAN. Îl rugăm pe bunul Dumnezeu să te odihnească în pace! Mami DOINA, tati VALI, buni CORNELIA, fratele SEBASTIAN și cumnata MONICA. (6574)

S-au scurs 6 săptămâni de când a trecut în neființă cel care a fost

NICOLAE MOȚIU.

Sufletul său blând și nobil va rămâne veșnic în conștiința celor care l-au cunoscut. Parastasul va avea loc sâmbătă, 3 aprilie, la ora 13, la Biserica Ortodoxă din Cimitirul Pomenirea. Dumnezeu să-l odihnească în pace! Familia MOȚIU. (6622)

VASI (POP) DORIN

De patru ani tu ai plecat și ne-ai lăsat îndurerați, de patru ani ne dorim și sperăm să te reîntâlnim! Îi mulțumim lui Dumnezeu căci ni te dă în vis mereu, ești dragostea pătrunzătoare ce va rămâne în picioare, ești trandafirul timpuriu, și-n inimi ești veșnic viu! III SAMUEL 1:26 I CORINTENI 13. AMIN! (6633)

Se împlinește un an de la trista despărțire de iubita noastră mamă și bunică

BUZDUGAN FLORICA.

Acum, în Ajunul Sfintelor Florii, așternem flori pe mormântul tău și îl rugăm pe bunul Dumnezeu să-ți odihnească sufletul în Împărăția Lui. Nu te vom uita niciodată! Parastasul va avea loc sâmbătă, 3 aprilie, ora 12, la Biserica din Micălaca Nouă (lângă pod). Familiile BUZDUGAN, FIZEȘAN și MOȚ. (6638)

Se împlinește un an de la decesul

gral. brig. rez. POPESCU GRIGORE.

Parastasul dragului nostru soț, tată, bunic, va avea loc sâmbătă, 3 aprilie 2004, ora 11, la Biserica Ortodoxă Gai. (6658)

Îndurerat omagiu, la împlinirea unui an, de la plecarea în veșnicie a bunului meu soț,

CODOȘ MIRCEA CORNEL,

veteran de război, fost inspector, la Sucursala Băncii Naționale. Rămâne în amintirea noastră noblețea sufletească și căldura cu care ne-a înconjurat. Slujba de pomenire va avea loc sâmbătă, 3 aprilie, ora 15, la CATEDRALA ORTODOXĂ VECHE. Dumnezeu să-l ierte și să-l odihnească în liniște și pace! MARIA CODOȘ, cu familia.

Lacrimi, flori și dor nestins la 6 luni de la despărțirea de cel mai iubit soț și tată,

IOAN JURCHELA.

Te vom plânge mereu, soția și fiicele. (Lipova, 95)

Se împlinesc 10 ani de la trecerea în eternitate a lui

GHIONEA VASILE,

dar va trăi veșnic în amintirea noastră, a celor care l-am iubit. Familia GHIONEA. (6604)

O lacrimă și un gând frumos, la împlinirea a 9 ani de la decesul celui care a fost soț, tată și bunic

CRISTEA MARIAN.

Nu te vom uita niciodată! Dumnezeu să-l odihnească! Soția AURICA și copiii. (6676)

S-au împlinit 3 ani, de când ai plecat pe calea veșniciei, cel care ai fost

BODEA IONEL NELU.

Greu este pe-acest pământ/ Pentru părinții care suferă și plâng/ După sufletul iubit/ Ce tânăr i-a părăsit, iubitul meu fiu. Nu te vom uita niciodată! Mama și sora ta, Doina. (6705)

Se împlinesc doi ani de la dureroasa despărțire de cel ce a fost soțul, tatăl, socrul și bunicul nostru drag,

POPOVICI VASILE-IOAN.

„Iubitul meu soț, mi-e dor de tine/ Te port în sufletul meu tot timpul/ Nu te voi uita niciodată/ Te voi plânge toată viața.” Parastasul va avea loc sâmbătă, 3 aprilie, ora 10, la Biserica din Cimitirul Pomenirea. Dumnezeu să te odihnească în pace! Îndurerată a ta soție Zincuța, fiul Ilarie, nora Adriana, fiica Mărioara, ginerele Nelu, fiica Zina și nepoatele tale dragi, Tatiana și Ana-Maria. (6717)

Pios omagiu la trecerea celor 5 ani, de când ne-a părăsit cel mai bun soț și tată,

ALANI ION.

Dumnezeu să-l odihnească! (6731)

Cu durere în suflet amintim împlinirea unui an, în 5 aprilie, de cînd a plecat, mult prea devreme dintre noi,

NICULA MIRCEA

din Hălmăgel.

Pentru bunătatea și dragostea ta îți datorăm veșnică amintire. Dumnezeu să te odihnească în pace! Parastasul va avea loc duminică, 4 aprilie, la Biserica din comuna Hălmăgel. Vei rămâne veșnic în inimile noastre. Soția SIMINA și fiicele VALERICA și SMARANDA cu familiile. (6691)

Acum, la 6 săptămâni un gând pios și aducere aminte pentru

GOLEA AUREL.

Nu te vom uita niciodată! Fiica SIMINA și nepoatele VALERICA și SMARANDA cu familiile. (6691)

Lacrimi, la împlinirea a 7 ani de la despărțirea de cea care a fost

MOROVAN (CSOPI) MARGARETA

născută Brandt.

Dumnezeu să te odihnească în pace! Soțul, fiica, nepoțica, Karina Maria. (6747)

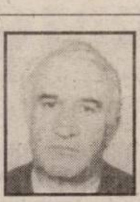

Au trecut deja șase luni de când ne-am despărțit pentru totdeauna, de dragul nostru soț, tată și socru,

NICOLAE CRIȘAN.

Deși nu mai ești alături de noi, amintirea ta ne va însoți mereu. Dumnezeu să te odihnească în pace! Soția Maria, fiicele Dana și Nicoleta și ginerele Adrian. (6756)

S-au împlinit 3 ani de la tragicul accident al scumpei noastre fiice,

FLORENTINA FUSZ

(născută Roșca).

Parastasul va avea loc duminică, 4 aprilie 2004, la Biserica Șega. Dumnezeu să odihnească sufletul tău bun și blând. Fiica Heidi, soțul Werner, părinții Ioan și Lenuța, sora Mariana cu familia, fratele Nelu, în veci nemângâiați. (6762)

Cu durere în suflet anunț că au trecut șase săptămâni de la decesul soțului,

SILVIU BUDA.

Parastasul de pomenire se va oficia sâmbătă, 3 aprilie 2004, ora 11, la Biserica Ortodoxă UTA. Soția îndurerată, ICA. (6765)

Un moment de aducere aminte la împlinirea a 6 ani de la trecerea în neființă a celui ce a fost soț și tată iubitor,

PETRU MĂRCUȚ

din BUTENI.

Pentru bunătatea și dragostea ta îți datorăm veșnică amintire. Dumnezeu să te odihnească în pace! Familia. (6767)

✝ O lumânare aprinsă și lacrimi pe mormântul dragului nostru

CRIȘAN IOAN

din NĂDAB

la un an de la deces. „Ți-am fost atât de dragi/ Și ce mult ne-ai iubit/ Spune dragul nostru/ De ce ne-ai părăsit/ Vor trece anii toți în șir/ Și vom îmbătrâni/ Dar mângâierea ta cea dragă/ În veci ne va lipsi.” Dumnezeu să-ți dea odihna veșnică. Vei rămâne veșnic în inimile noastre! Soția, copii și nepoții. (6777)

O lacrimă, aceleași regrete și păreri de rău la împlinirea a 7 (șapte) ani de la trecerea fugerătoare în eternitate a celui care a fost soț, tată, socru și bunic,

SAS ROMAN (ROMI).

Să-ți fie somnul lin și îngerii aproape. Familia. (6779)

Au trecut 6 săptămâni de lacrimi și dor de când ne-am despărțit de dragul nostru soț, tată, socru și bunic,

BETEA LAZĂR.

Parastasul va avea loc sâmbătă, 3 aprilie 2004, ora 11, la Biserica UTA. Dumnezeu să te odihnească în pace! Familiile îndoliate: GALYA și BETEA. (6783)

Cu mare durere anunț că s-au scurs 6 săptămâni de când a plecat de lângă mine, în veșnicie, dragul și bunul meu soț,

SULINȚAN MILENTIE.

Parastasul de pomenire va avea loc sâmbătă, 3 aprilie, ora 11, la Catedrala Nouă (Podgoria). Dumnezeu să te odihnească în pace! Soția AGAPIA în veci nemângâiată. (6791)

S-au scurs 6 săptămâni de lacrimi și durere de când a plecat dintre noi,

BANTAȘ VLADIMIR,

cel care a fost pentru noi un soț iubit, tată, bunic și unchi. Dumnezeu să-l odihnească! Parastasul va avea loc la Catedrala Ortodoxă, sâmbătă, 3 aprilie, ora 12. Familia. (6808)

De Florii, pentru MAICA, presărăm pe mormânt, flori de nu-mă-uita. EMIL - IULIA. (6819)

Data de 6 aprilie se apropie nemiloasă, marcând trecerea unui an de la dispariția prematură a celor care au fost

familia HANGA: OVIDIU, VIOLETA și CĂLIN.

În urma lor au rămas frumoase și neprețuite amintiri, dar și multă suferință, lacrimi și un dor nestins. Timpul nu așterne uitarea, ci adâncește durerea. Flori și lacrimi pentru visele lor neîmplinite prin tragica dispariție. Veșnic nemângâiați, părinții MARIA și GAVRIL, sora GABRIELA, cumnatul PETRE și nepotul CLAUDIU din RADNA. Parastasul comemorativ va avea loc duminică, 4.04.2004, ora 11.30 la Biserica Ortodoxă din RADNA. Dumnezeu să le ocrotească somnul veșnic! (6831)

Se împlinesc 6 săptămâni de la decesul celei care a fost mamă, bunică, străbunică și soacră

BUDUCA SOFIA.

Parastasul sâmbătă 3.04. 2004, ora 12, la Biserica Ortodoxă Micălaca, str. Renașterii. Familiile îndoliate. (Ag. UTA 299)

S-au scurs 6 săptămâni de lacrimi și durere de când a plecat dintre noi, iubita noastră soție, mamă, soacră și bunică

PĂCURARIU ANA-DELIA.

Parastasul de pomenire, se va oficia sâmbătă, 3 aprilie 2004, ora 12.20 la Catedrala Ortodoxă. Dumnezeu să-i dea odihnă veșnică. Familia îndurerată. (6839)

Cu durere în suflet anunțăm scurgerea unui an de când a plecat dintre noi,

PUICA IOAN-NELU,

soț și tată minunat. Parastasul va avea loc sâmbătă, 3 aprilie, la ora 8, la Mănăstirea din Gai. Vei rămâne veșnic în inimile noastre! Soția LIDIA și fiicele IOANA și LORENA. (6843)

✞ SERVICII FUNERARE ✞

IN MEMORIAM "KUKI"
SERVICII FUNERARE COMPLETE
Str. M Eminescu Nr.4 în curte
Tel: 211.929 - 0723.343.964
MAGAZIN DESCHIS LA ORICE ORĂ
OFERĂ:
■ SICRIE 10 modele de la 900.000 - 3.400.000
■ SICRIE LUX 6 modele de la 3.600.000-22.500.000
Mânere, Șuruburi, prosoape, lumânări, colaci și colivă
■ LENJERIE 10 modele de la 350.000 - 2.000.000
Apelând la serviciile noastre (spălat, îmbrăcat, formolizat și transport) BENEFICIAȚI DE 20% REDUCERE LA SICRIU
GRATUIT Transportul sicriului la domiciliu
Transport Intern și Internațional
Se poate plăti și după ridicarea ajutorului de înmormântare

Servicii FUNERARE COMPLETE NON STOP
str. G. Coșbuc, nr. 10.
Telefon 252818;
0745.380.522.
PREȚURI PROMOȚIONALE (c)

RO STYL COMPANY
SERVICII FUNERARE COMPLETE
Magazin deschis și noaptea
ARAD STR. M. EMINESCU 22 peste drum de ARTEX
Tel. 214.422, 0744.690.121
ACCESORII FUNERARE
Pentru că suntem producători de sicrie nu simpli comercianți, PUTEM FACE O REDUCERE REALĂ de 40% LA SICRIU, clienților care fac toate serviciile cu firma.
PLATA ȘI DUPĂ ÎNCASAREA AJUTORULUI DE ÎNMORMÂNTARE.
TRANSPORT intern și internațional.

MATROS 2000 vă oferă 5% reducere la

PODELE LAMINATE

LAMBRIURI MDF și PVC
TAVANE POLISTIREN

până în 30 aprilie 2004 și...

FOLIA IZOLANTĂ de 3 mm GRATIS!!!

Tel: 0257-349.888, 0744.755.786
Arad, Calea Aurel Vlaicu nr. 28-32 | lângă stadionul UTA

(c.679/2003)

TERMOPLAST

FERESTRE UȘI * PVC
REDUCERE!!! ...*Viitorul obligă*... REDUCERE!!!

Tâmplărie PVC cu profile ALUPLAST Germania.
feronerie Germania, geam termopan
Vânzări în rate!!!
aluplast *Rulouri, jaluzele și plase de țânțari*
Sisteme de garduri, porți și balustrade din aluminiu.

Telefon 0257-273.550 sau 0723.249.716, 0722.995.957

NOU

IMAR S.A. Arad

Vinde la prețuri promoționale
materii prime și materiale
specifice prelucrării lemnului și construcțiilor

- PAL • PFL • MDF • placaj • carton ondulat
- poliuretan de diferite grosimi și densități
- vată tapițerie • tocătură poliuretan
- cepuri rotunde *și multe altele*

Vânzarea se face de la sediul S.C. IMAR S.A. Arad, intrarea de pe str. 6 Vânători.
Zilnic, de luni până vineri, între orele 8,00-16,00.
Telefon: 0257/256.490 interior 317.

(4127506)

Mercedes-Benz

AutoSchunn Partener autorizat DaimlerChrysler Arad / Hunedoara

Organizeaza interviu pentru ocuparea posturilor de:

INGINER SERVICE

Cerinte:
Studii tehnice;
Experienta in domeniul auto constituie avantaj;
Seriozitate, devotament, flexibilitate;
Stagiul militar satisfacut;
Cunoasterea limbii germane;
Carnet de conducere cat. B.

REPREZENTANT VANZARI PIESE SCHIMB

Cerinte:
Abilitati de prezentare si comunicare;
Seriozitate, devotament, flexibilitate;
Experienta in vanzari - minim 2 ani;
Carnet de conducere cat. B;
Cunoasterea limbii germane sau engleze.

Oferim:
Oportunitatea de a lucra pentru o marca de exceptie;
Conditii deosebite de munca;
Participarea la cursuri de pregatire si formare profesionala.

Candidatul ideal va impartasi filosofia Mercedes-Benz:
CALITATE, PASIUNE, PERFECTIUNE

CV-ul si scrisoarea de intentie se depun pana la 06.04.04, la sediul firmei sau prin e-mail la adresa alina.sighete@auto-schunn.ro. Doar persoanele selectate vor fi anuntate telefonic.

AutoSchunn Micalaca Est DN 7 FN * tel: 0257 / 286680, fax: 0257 / 281474

(c.55/2004)

EDIL INVEST S.A.

Vindem apartamente renovate
în bloc P+4 cu suprafețe cuprinse între 20-54 mp.

Instalații apă rece/caldă, gaz, canalizare, telefon, interfon, toate noi și contorizate pe apartamente.

Ușă metalică, tâmplărie PVC (uși interioare și ferestre), parchet, gresie, faianță, chiuvetă inox, dotări baie toate noi.

CONDIȚII:
avans între 2.000-5.000 euro în funcție de prețul apartamentului. Pentru diferență se asigură surse de creditare între 0-15 ani.

Pentru informații suplimentare vă rugăm să achiziționați un dosar de prezentare în valoare de 100.000 lei de la EDIL INVEST SA, str. Horia, nr. 7, corp A parter, în zilele de luni, miercuri și vineri între orele 9.00-11.00.

(c.790/2003)

In the business of being the best
BE PART OF OUR SUCCESS

ALCOA

Alcoa Fujikura Ltd. (AFL) - www.aflauto.com - is a joint venture between US-based Alcoa, www.alcoa.com, the worldwide market leader in the aluminum industry, and Japanese wire and cable maker Fujikura. AFL's automotive division manufactures wire harnesses used in automotive electrical distribution systems for customers like Ford, Audi and Volkswagen in the Southwestern part of Romania. The company started its Romanian operations in 2002 as greenfield investments. Currently employs more than 2500 people and has significant future growth plans.

Alaturati-va echipei noastre si candidati pentru posturile:

MAISTRU MONTAJ (4 posturi)

Responsabilitati:
- Supravegherea spatiului in care isi desfasoara activitatea, precum si a personalului in conformitate cu regulile si politica companiei;
- Instruirea personalului in vederea folosirii adecvate a echipamentelor si materialelor;
- Responsabilitate pentru productivitate, calitatea produselor, si sistemul de productie.

Cerinte:
- Studii superioare (studii tehnice reprezinta un avantaj);
- Experienta in domeniul industriei constituie un avantaj;
- Experienta in conducerea unui echipe;
- Abilitate in comunicare interumana;
- Cunostinte operare PC;
- Cunoasterea limbii engleze (limba maghiara/germana constituie avantaj).

INGINER PROIECTANT (1 post)

Cerinte:
- Studii superioare in Inginerie;
- Minim 1 an experienta in domeniul ingineriei (experienta in industria auto constituie avantaj);
- Cunostinte operare PC;
- Foarte bune cunostinte de limba engleze;
- Permis de conducere
- Disponibilitate de a calatori.

ELECTRONIST (2 posturi)

Cerinte:
- Studii medii de specialitate (studii superioare constituie avantaj);
- Experienta de lucru in domeniu;
- Cunostinte operare PC;
- Cunoasterea limbii engleze constituie avantaj.

Daca sunteti pregatiti pentru urmatorul pas in cariera dumneavoastra, va rugam sa trimiteti CV-ul impreuna cu scrisoarea de intentie, atat in limba romana cat si in limba engleza, la adresa de mai jos, nu mai tarziu de o saptamana de la aparitia acestui anunt. Mentionati postul pentru care aplicati. Numai candidatii selectati vor fi contactati.

Adresa: DN 79, KM 37,5 NADAB, 315101, ARAD
E-mail: Carmen.Drume@alcoa.com
Fax: 0257/307126

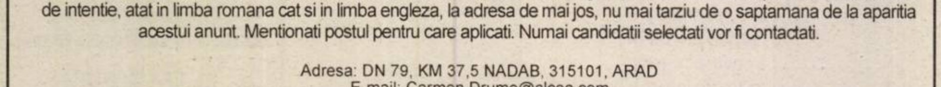

(4376598)

Societate germană
Angajează în Arad
un
reprezentant comercial

CONDIȚII:
Carnet de conducere cat. B

Trimiteți CV-urile dvs. la Fax 0256-474596 până pe data de 12.04.2004.

(4127529)

Vindem
HÂRTIE DE ÎMPACHETAT
la sediul ziarului
ADEVĂRUL
din B-dul Revoluției nr. 81.

RDC COMPUTERS

B-dul Revoluției nr. 55, Arad
Tel. 0257 228835; Fax 0257 228845, office@rdc.ro

Ofertă promoțională de Paște:

•AMD XP 2200+, GIGABYTE 7VA KT 400, AGP8X USB 2.0, DDR 256 MB 400, FDD SONY, HDD 40GB 7200, CD ROM 52X, GEFORCE FX5200 128MB, CARCASĂ 350W, TASTATURĂ, MOUSE SCROLL, BOXE 120W, MONITOR 17" FLAT.

439 $ (363 EURO) + TVA;
17.600.000 LEI TVA INCLUS
RATE 800.000 LEI / LUNĂ, AVANS 0%, 3 ANI.

GARANȚIE 36 LUNI.
Rate direct în magazin.

Transport gratuit în municipiu și județ.

(C-A.803/2004)

FUNDAȚIA ROMÂNO-GERMANĂ
Centrul de pregătire și perfecționare profesională

ORGANIZEAZĂ
cursuri de calificare

- tâmplar universal - 6 luni
- confecții îmbrăcăminte - 5 luni
- ospătar - 5 luni
- bucătar - 5 luni
- tapițer - 3 luni

Se acordă reducere 50% sau GRATUITATE șomerilor

INFORMAȚII
Vladimirescu, str. Gării nr. 59, tel. 0257-514.931; 514.934
Arad, str. Episcopiei nr. 32, tel. 0257-214.965

Cursurile sunt autorizate conform OG 129/2000
Diplomele sunt recunoscute în UE

(c.18/2004)

CG&GC® Soluţii Integrate IT&C

CADOUL

Hands free • Husă • Încărcător auto

ÎL ALEGI SINGUR

Ericsson 2628 — 10$*
Alcatel 501 — 14$*
Siemens A50 — 17$*
NOKIA 3310 — 27$*
Motorola C350L — 65$**

Drepturi de autor © 2000 Nokia Mobile Phones. Toate drepturile rezervate.

*,** Preţurile nu includ TVA şi sunt valabile doar pentru abonament la Connex. În limita stocului disponibil.
** Clienţii cu domiciliul în judeţele ALBA, ARAD, BIHOR, BISTRIŢA NĂSĂUD, BRAŞOV, COVASNA, CLUJ, HARGHITA, MARAMUREŞ, MUREŞ, SĂLAJ, SATU MARE, SIBIU, IAŞI, BACĂU, SUCEAVA, BOTOŞANI, NEAMŢ şi VASLUI vor beneficia de o reducere de 10$ (fără TVA) la telefonul Motorola C350L, în baza prezentării la punctul de vânzare a unui cupon de reducere promoţională, tipărit în machetele de presă Connex şi pe fluturaşii promoţionali Connex. Această reducere se aplică la preţul de vânzare Motorola C350L cu abonament Connex. Pentru un abonament Connex cu telefon Motorola C350L se acceptă un singur cupon de reducere.

OFERTA CONNEX

- 50% reducere la abonament până la sfârşitul anului (31 decembrie 2004).
- 20 de minute gratuite, lunar, pe viaţă.
- În plus, după primul an de contract, ai până la 30 de minute gratuite în reţea, lunar, pe viaţă.
- 50% reducere la preţul cartelelor Kamarad şi Connex Go!

Ofertă valabilă până la 19 aprilie 2004.

DEALER CONNEX

B-dul Revoluţiei nr. 42, Tel: 0257-250.604, e-mail: cgarad@cg-gc.ro
www.cg-gc.ro 0722.55.77.99 www.gsm4all.ro

S.C. ASTRA VAGOANE ARAD S.A., **parte a Trinity Rail Group lider european** in domeniul proiectarii si constructiilor de vagoane de marfa, avand in Europa 7 locatii in 5 tari si un jur de 3000 angajati cauta:

SUPERVIZORI – pentru departamentul PRODUCTIE

Sarcini si responsabilitati:

- *Realizarea pe sortimente si la termen a planului de productie;*
- *Folosirea completa si eficienta a capacitatilor de productie;*
- *Asigurarea respectarii standardelor de calitate a produselor*
- *Organizarea si coordonarea echipei din subordine (pontaj, programare pe schimburi, alimentatie, etc.)*
- *Asigurarea si respectarea normelor de protectia muncii*

Cerinte:
- *Studii superioare*
- *Experienta intr-un mediu de productie*
- *Experienta sau abilitati in coordonarea unei echipe*
- *Persoana organizata si cu simtul responsabilitatii*
- *Flexibilitate si capacitate crescuta de adaptare la schimbari*
- *Disponibilitate la solicitari suplimentare*
- *Cunostintele de lb. engleza si operare PC reprezinta un avantaj*

INSPECTORI CALITATE – pentru departamentul CALITATE

Sarcini si responsabilitati:

- *Controleaza prin sondaj subansamblele si ansamblele pe fluxul de fabricatie*
- *Urmareste respectarea tehnologiei si a desenelor de executie*
- *Urmareste conformitatea materialelor si reperelor folosite precum si realizarea corecta a autocontrolului de catre executanti*
- *Intocmeste documentele de calitate pentru produsele receptionate*
- *Intocmeste fisele de sesizare, rapoartele de neconformitate si notele de rebut*
- *Insoteste reprezentantii beneficiarului la predarea vagoanelor*

Cerinte:
- *Minim studii medii*
- *Experienta intr-un mediu de productie (de preferat in calitate)*
- ***Cunostinte de desen tehnic si despre procesul de sudare***
- *Persoana organizata si cu simtul responsabilitatii*
- *Flexibilitate si capacitate crescuta de adaptare la schimbari*
- *Disponibilitate la solicitari suplimentare*
- *Cunostintele de lb. engleza si operare PC reprezinta un avantaj*

Se ofera:

- *Salariu atractiv*
- *Bonuri de masa*
- *Prima de vacanta*
- *Posibilitati de dezvoltare profesionala*
- *Posibilitatea de a lucra intr-un mediu competitiv*

CV-urile (cu specificatia postului pentru care candidati) sunt asteptate la sediul societatii din Arad, str. C. Aurel Vlaicu nr.29-31,prin fax la nr. 0257-250169 sau prin e-mail la adresa, **nicolai.crisan@trinityraileurope.com** si **marinela.vinesar@trinityraileurope.com** pana la data de 14/04/2004
Informatii suplimentare se pot obtine la departamentul Resurse Umane, tel. 202296 sau 202127.

TRINITY RAIL

Unisol® şi BILLA te invită să participi la promoţia

"Unisol® te-mbogăţeşte!"

Preţ Promoţional! în perioada 1-14 aprilie 2004
29.490 lei

Marele Premiu:
Un Matiz pentru familia ta
215 premii a câte un aragaz

Regulamentul promoţiei „Unisol® te-mbogăţeşte!"
Promoţia "Unisol® te-mbogăţeşte" se desfăşoară în perioada 15 martie - 30 aprilie 2004. Desemnarea câştigătorilor va avea loc în perioada 5 aprilie - 3 mai 2004. Trimite oricare două etichete de Unisol 1l la OP 83, CP 53, Bucureşti, şi răspunsul la întrebarea "Cum se numeşte promoţia Unisol®?" împreună cu numele, prenumele, adresa / numărul tău de telefon şi poţi câştiga unul din cele 215 aragazuri sau MARELE PREMIU: un Matiz. Plicurile trimise participă la toate extragerile săptămânale care au loc după data primirii lor. Mai multe plicuri, mai multe şanse de câştig. Info-line: 021.335.18.31 (tarif normal).

Detalii în magazinele Billa:
Billa Constanţa - Şoseaua Mangaliei nr. 74, Constanţa • Billa Ploieşti - Bulevardul Libertăţii, Ploieşti • Billa Timişoara - Bulevardul Liviu Rebreanu, Timişoara • Billa Craiova - Calea Severinului 1-3, Craiova • Billa Arad - Bulevardul N.Titulescu, Arad • Billa Timişoara - Strada Circumvalaţiunii, Timişoara • Billa Cluj - Calea Floreşti nr. 56, Cluj • Billa Bucureşti - Strada Postăvarului 24-52, Bucureşti, sector 3 • Billa Bucureşti - Strada Barbu Văcărescu 154-158, Bucureşti, sector 2 • Billa Bucureşti - Strada Braşov 23 A, Bucureşti, sector 6 • Billa Iaşi - Strada Arcu nr. 29, Iaşi • Billa Galaţi - Strada Oţelarilor, Galaţi.

Acqua lux

!!!!! OFERTA DE LUX DE LA ACQUA LUX

OFERTA ESTE VALABILA PANA IN 08.04.2004

- **MOBILIER BAIE** reduceri de pana la 30%
- **BATERII** (lavoar, bucatarie, vana) reduceri de pana la 36%
- **CABINE DUS** reduceri de pana la 30%

NOU!!!! DIN 15 MARTIE , PENTRU FIECARE 6 M² DE GRESIE SAU FAIANTA CUMPARATI, PRIMITI UN SAC DE ADEZIV GRATIS

ATENTIE **STOC LIMITAT !!!!!!!!!!**

TRANSPORT GRATUIT LA DOMICILIU

ACQUA LUX, CALEA TIMISORII, NR.195, ARAD
Telefon: 206071, 206072
REALITATEA DEPASESTE ORICE IMAGINATIE….

Acqua lux

Dealer Jacuzzi

(c.114/2004)

DACĂ TOT NU AVEȚI BANI DE „TERMOPANE” MĂCAR SĂ AFLAȚI DE CE AR TREBUI SĂ LE MONTAȚI ȘI CĂ BENEFICIAȚI DE O REDUCERE DE 15 MILIOANE DIN IMPOZITUL PE VENITUL GLOBAL DATORAT PE ANUL 2004...

UNDE? LA S.C. SATLINE S.R.L. PIAȚA MIHAI VITEAZUL Bl. M7, PARTER TELEFON 251.461 SAU 0744.507.211 (c.53/2004)

EURO STIL Complex Podgoria Telefon 270.930

din 5 februarie -30%

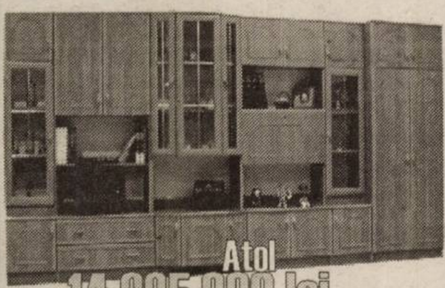
Atol 14.995.000 lei

Kormoran 13.495.000 lei

Astoria 13.795.000 lei

Ambasador 13.995.000 lei

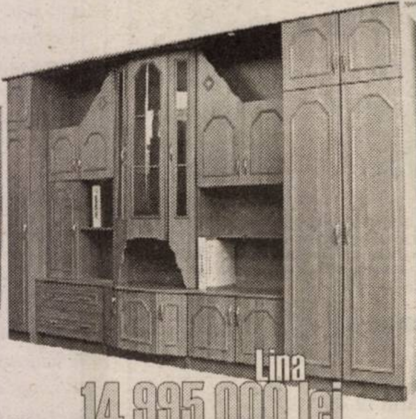
Lina 14.995.000 lei

Ofertă valabilă în limita stocului disponibil! (c.721/2003)

"DEPOZITUL PRIMĂVERII"

„Mureșul”
Cooperativa de Credit Arad

ASIGURĂ
pentru depozitele nou constituite, pe termen de 3 luni,

în perioada 22 martie -22 iunie 2004, O DOBÂNDĂ SPECIALĂ DE 19% PE AN.

Depozitele dvs. sunt garantate prin Fondul de Garantare a depozitelor în sistemul bancar.

INFORMAȚII:
- Calea Timișoarei nr. 48, telefon 286.195
- Bd. Revoluției nr. 29, telefon 231.968
- Bd. Revoluției nr. 50, telefon 254.884
- Vladimirescu, str. Progresului nr. 87-89, telefon 514.124.

(c.722/2003)

MB TÂMPLĂRIE PVC CU GEAM TERMOPAN CALITATE GERMANĂ GEALAN Fenster-Systeme
ACUM ȘI CU PLATA ÎN RATE
ARAD, STR. CAIUS IACOB BL.R FOSTUL Mag. CĂMINUL (lângă BANC POST)
Telefon: 0257-213.145, 0788.391.769
CEL MAI BUN! CEL MAI IEFTIN! (c.64/2004)

str. Dr. Ioan Ratiu nr.13
tel/fax 0257 21 31 63
mobil 0745 10 63 63
cash rate leasing

AR AUTO LEASING
alegerea ta...
www.arautoleasing.ro
(c.689/2003)

S.C. VERBIȚĂ S.R.L.
ANGAJEAZĂ
Șoferi taxi
- cu (fără) atestat
- vechime permis de conducere cat. B minim 3 ani
- fără cazier
CV-urile se vor trimite pe fax nr. 227.055.
Informații suplimentare la telefon 227.056 și 275.650
(c.A 803/2003)

Anunț important!
Cu ocazia sărbătorilor de Paști,
VÂNZAREA MIEILOR sub formă de carcasă SE VOR VINDE ÎN CELE DOUĂ HALE din piețele Mihai Viteazul și Catedralei.
Mieii vii se vor sacrifica la punctul special amenajat în acest scop din Piața Obor (Str. Pădurii).
Circuitul mieilor pentru consum se va desfășura sub stricta supraveghere a organelor sanitar-veterinare.
Conducerea SC „TOP” SA ARAD (c.61/2004)

CORAURA
vă oferă
Cadoul așteptat de dvs.
100 euro reducere inclusiv la rate

combină frigorifică
50 euro reducere

mașină de spălat automată
50 euro reducere
(c.806/2003)

Comalim S.A.
Cu sediul în Arad str. Ursului nr. 21 tel. 0257-289.409, fax 0257-289.161
vă oferă
sardine în ulei și sos tomat
la 200 g la prețul de 12.000 lei, TVA inclus.
(4376578)

Notar Public Costea Gheorghe
anunță
SCHIMBAREA SEDIULUI
biroului notarial începând cu data de 02.04.2004
NOUL SEDIU va fi în Arad, B-dul Revoluției, nr. 44, ap. 9 (lângă Poșta mare)
(4127517)

SANPAOLO IMI BANK
Depozit la termen
între 12 și 36 de luni
Cu plata dobânzii lunar
18% p.a. - DOBÂNDĂ ÎN PRIMA LUNĂ
Informații suplimentare
ARAD, B-dul Revoluției nr. 88
TELEFON : 284.888 ; FAX : 285.202

ADEVĂRUL
Cotidian independent Arad

ARIS S.A.
Partenerul întreprinzătorilor care se respectă
s.c. ARIS s.a. Arad
Calea Victoriei 33-35
Fax: 250.675
Tel: 256.488 257.337

Anul XVI, nr. 4179 | 16 pagini | SÂMBĂTĂ, 3 APRILIE 2004 | 6.000 lei
adevarul@arad.ro; adv.pub@arad.ro | http://adevarul.arad.ro
Publicație auditată de BRAT | Tiraj mediu zilnic vândut: 28 134

Împlinirea unui vis

Ștefan Tabuia

Prin intrarea în NATO, românii împlinesc un vis frumos, cel al bunicilor fascinați de măreția Americii. Un vis care cu numai două decenii în urmă părea absolut irealizabil. Cei aflați la vârsta maturității și care au trăit „binefacerile" aduse de tancurile lui Stalin, trăiesc astăzi o fascinantă pagină de istorie, o realizare aproape imposibil de imaginat înainte de evenimentele din decembrie '89. Să fim sinceri și să recunoaștem că puțini dintre români au îndrăznit să spere măcar că țara noastră va intra într-o alianță atât de selectă precum cea a Atlanticului de Nord, alături de Statele Unite, Anglia, Franța, Canada, Italia, Germania, Spania, Portugalia, Olanda, Belgia, Norvegia, Suedia, Danemarca, ori Luxemburg, ca parteneri egali în drepturi și în îndatoriri.

Cunoscând unele realități istorice și diplomatice, trebuie să spunem că, în raport cu unele scenarii ticluite de alții pentru România, intrarea în NATO este și un triumf împotriva celor care prin anii '90 ne pregăteau dezmembrarea teritorială. Este în același timp și un miracol al salvării noastre, după ce fostele noastre partenere din Mica Antantă - Cehoslovacia și Iugoslavia, ambele desprinse din Imperiul Habsburgic după primul război mondial și beneficiare împreună cu România a unor teritorii disputate de unii vecini - au fost dezmembrate. Mai întâi s-au despărțit slovacii de cehi printr-o înțelegere pașnică, după care a venit rândul Iugoslaviei, redusă în final la mai puțin de jumătate din teritoriu și populație. Pe lista înțelegerilor dintre ruși și germani, era prevăzută încorporarea politică a Cehiei de către Germania iar a Slovaciei către Ungaria. Fără să se refere direct la România, urmașii pactului Ribentrop - Molotov, au căzut de acord să manifeste înțelegere față de acțiunile Ungariei în direcția înlăturării urmărilor Tratatului de la Trianon.

(Continuare în pagina 6)

De la vânzarea unui bloc

Scandal la Consiliul Local Păuliș

Foto: V. Musca

Apropierea de perioada dedicată campaniei electorale inflamează conflictele între primari și consilierii locali. Orice greșeală este speculată și exploatată la maxim de către părțile combatante. Vânzarea recentă a unui bloc din comuna Păuliș a pus pe jar consilierii opoziției, care îl acuză pe primarul Turcin de abuzuri grave. El se apără aruncând „pisica" în curtea adversarilor politici. În plus, a intrat pe fir și societatea Federalcoop care cere în instanță, după 14 ani, despăgubiri pentru investițiile făcute la parterul imobilului.

Olimpiu Bulzan

(Continuare în pagina 5)

Ziua NATO la Arad

Intrarea României în NATO a fost sărbătorită și la Arad. În prezența unui număr redus de arădeni, autoritățile locale au vorbit ieri pe platoul din fața Palatului Administrativ despre importanța acestei zile care va rămâne un punct de referință în drumul românilor către marea familie a țărilor Uniunii Europene.

Prea Sfinția Sa Timotei Seviciu, prefectul Dan Ungureanu, vicepreședintele CJA Gheorghe Falcă, comandatul cazarmei din Cetea Aradului mr. Vasile Alexandru Simu și primarul Aradului Dorel Popa și-au exprimat convingerea că intrarea României în NATO reprezintă o izbândă, o victorie a celor care au murit pentru libertate în Revoluția din decembrie 1989.

Discursurile au fost urmate de un program artistic susținut de ansamblul folcloric condus de Ștefan Muntenaș. Sărbătoarea s-a încheiat cu parada militară desfășurată în ritmurile cadențate ale fanfarei.

M. Popescu

Foto: Viorel Musca

Blocurile lui Ceaușescu – locuințe pentru boschetari !

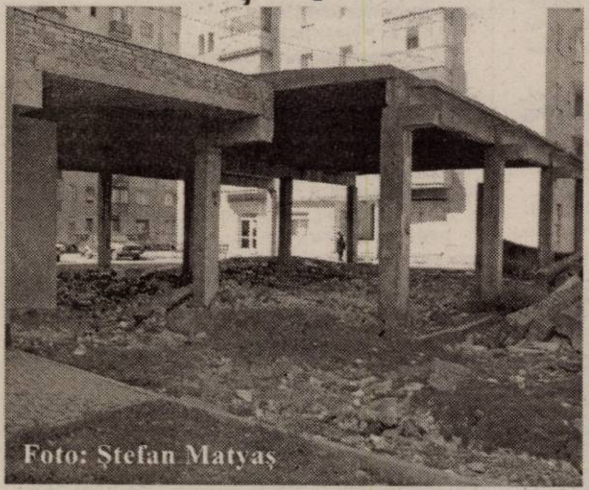

Foto: Ștefan Matyaș

De 15 ani au rămas la fel...

Blocurile din cartierul Aurel Vlaicu a căror construcție a demarat în trecutul regim au fost, după Revoluție, lăsate de izbeliște. Apartamentele urmau să fie locuite de familiile tinere. După căderea lui Ceaușescu, acestea au fost uitate, rămânând în stadiul de „schelete". Au trecut 15 ani de atunci... Răstimp în care la Primărie s-au tot adunat peste o mie de cereri pentru locuințe. Povestea acestor blocuri o puteți afla în rândurile care urmează. Ea nu reprezintă decât amara afirmație a „prințișorului" Nicușor Ceaușescu, adresată reprezentanților noii orânduiri sociale: „Ce-a construit tata, voi nu sunteți în stare nici să zugrăviți!"...

Nadia Bodran

(Continuare în pagina 4)

Cu ocazia Intrării Domnului Nostru Iisus Hristos în Ierusalim, sărbătorii Floriilor, dorim tuturor cititorilor și colaboratorilor care poartă nume de floare, multă sănătate, bucurie, prosperitate și

LA MULȚI ANI !

Redacția ziarului ADEVĂRUL

A venit vacanța!

De astăzi, elevii și cadrele didactice au intrat în vacanța de Paști, timp de două săptămâni. Cursurile vor reîncepe în 19 aprilie și vor continua până la încheierea anului școlar, pe 18 iunie.

GEMO IMPEX
www.gemo.ro
Sisteme
•Climatizare
•Frigorifice
310092 Arad,
Str. M.Kogălniceanu 31
tel/fax: 0257 214 252
gemo@rdslink.ro
VIITORUL NE APARȚINE

22 MAGAZINE
STR. CICIO POP NR. 19
Old gallery
22 MAGAZINE
STR. CICIO POP NR. 19
(c. 703/2003)

Meditația zilei

Nu există geniu fără un dram de nebunie.

- Aristotel -

Calendar

Sâmbătă, 3 aprilie

Astăzi, Soarele răsare la ora 6 și ... minute și apune la ora 19 și 52 de minute. Au trecut 93 de zile din acest an. Au mai rămas 273 de zile până în 2005.

Praznicul zilei: Biserica ortodoxă: Cuv. Nichita Mărturisitorul; Sf. Mc. Elpidifor; Duminică: Intrarea Domnului în Ierusalim - Floriile; **Biserica greco-catolică:** Cuv. Nichita Mărturisitorul; Duminică: Intrarea Domnului în Ierusalim - Floriile; **Biserica romano-catolică**: Evagriu și Benignus; Duminică: Duminica Floriilor.

Actualitatea culturală

TEATRE

Sâmbătă, 3 aprilie, la ora 18, Teatrul de Stat Arad prezintă piesa **Mătrăguna** de N. Machiavelli, regia Radu Dinulescu, iar duminică, 4 aprilie, tot de la ora 18, **„Amantele trăsnite"** de Geo Iancu Călinescu, regia Oana Leahu.

CINEMATOGRAFE

DACIA (tel. 255.576): Bun venit în junglă (SUA) 11; 13,30; 16; 18,30; 21

MUREȘUL (tel. 280.532): Pur și simplu dragoste (Anglia) 10; 12,30; 15; 18

ARTA (tel. 280.526): Invaziile barbare (Canada-Franța) 16; 18; 20

SALA MICĂ: 007 - Să nu mori azi (SUA) 15,30; 18,30

INEU 01-04.04: Tras pe sfoară (SUA) 15; 17

Adevărul vă ascultă

La telefonul dimineții, 280944, între orele 9,00-12,00

● Doamna Ana Popescu locuiește pe strada Iulian Grozescu, în spatele restaurantului Internațional, unde se găsește și biroul domnului Edeleni Coloman, șeful Gospodăririi Comunale Arad. Din proprie inițiativă, dânsa și alți câțiva pensionari au făcut curățenie în curtea existentă în zonă, dar, din cauză că tomberoanele sunt prea mici, grămezile de gunoi așteaptă să fie ridicate de lucrătorii Salubrității. **„Poate domnul Coloman, în calitate de vecin și de bun gospodar, va pune o vorbă bună și pentru noi, căci altfel gunoiul se va împrăștia din nou, iar noi am lucrat degeaba"** - spune femeia.

● În plină primăvară, caloriferele locuințelor din cartierul Aurel Vlaicu sunt la fel de calde precum în lunile reci. Sesizarea ne-a venit din partea doamnei Ioana Radu, care, nopțile trecute, a trebuit să țină geamurile deschise pentru a se putea odihni. **„Nu destul ne-au secat de bani toată iarna cei de la Arterm, probabil că vor avea pretenții să le mai plătim și căldura care acum ne creează o stare de disconfort"** - s-a plâns cititoarea noastră.

● Domnul Chiș din Arad dorește să le sugereze administratorilor cimitirului Eternitatea să nu mai lase câinii să se plimbe în voie printre morminte. Nu de alta, dar animalele își fac nevoile pe unde apucă, inclusiv pe locurile de veci ale semenilor noștri.

Redactor de serviciu,
C. Mnerie

Rețeta zilei

Smochine cu orez și stafide

10 smochine, 50 g stafide, 100 g zahăr, 10 lingurițe de orez glasat, puțină sare, 1/2 baton de vanilie, eventual puțin coniac

Se spală smochinele, se opăresc cu apă clocotită și se taie puțin împrejurul codiței. Prin această tăietură se umplu, cu grijă pentru a nu le rupe, cu câte 1 linguriță de orez crud. Se așază într-o cratiță cu apă, zahăr, puțină sare, stafidele și vanilia tăiată mărunt. Se fierb până se înmoaie smochinele. Se servesc reci, cu sosul scăzut, stopite eventual cu coniac.

Vremea va fi frumoasă. Cerul va fi variabil. Vântul va sufla în general moderat din sud-est.

Dimineața, izolat se va produce brumă.
Temp max : 13 la 16°C.
Temp. min : -2 la 1°C.

Comenzi taxi

● **ALFA PLUS** 949; 349.349
● **TAXI ALFA** 22.88.88; 25.25.26; 0723-200.301; 0745-50.60.70
● **TAXI ARAD** 244.244; 274.444; 0722-755.440
● **DIESEL STAR** 212.222; 0722-361.011; 0745-645.645
● **FAVORIT** 280.000; 281.111; 0740-083.333; 0742-409.992
● **EUROPA** 275.555; 0723-677.555; 0744-828.163
● **VALI DIESEL** 280.705; 280.100
● **MIRCO MILI** 230.530; 230.730; 0740-152.828; 0723-062.366
● **DELMAR** 229.220

CUR$UL VALUTAR

VALORI ÎNREGISTRATE IERI, 2 APRILIE 2004

Denumirea valutei	BNR	BCR		BRD		Banca Transilvania		Banca Românească		Banca Romexterra		Alpha Bank	
		C	V	C	V	C	V	C	V	C	V	C	V
Euro	40848	40800	41300	40600	41100	40600	41300	40650	41200	40600	41200	40750	41250
Dolar S.U.A.	33172	33100	33700	32800	33350	33000	33500	32913	33443	32950	33570	32900	33560
Forint	164	155	171	158	168	158	166	-	-	158	168	-	-

ADEVĂRUL
Cotidian independent Arad
Editor: S.C. ADEVĂRUL Arad S.R.L.
COD FISCAL R 1681938 ● COD SICOMEX 19.604 ● CERTIFICAT J 02/1886 / 31 X 1991 ● COD SIRUES 020956601 ● ISSN 1220 - 7489

Redacția și administrația: 310130 Arad, Bd. Revoluției nr. 81. Telefoane: SECRETARIAT - 281802, fax 280655, 280625; ADMINISTRAȚIE - CONTABILITATE - 281797; MICA PUBLICITATE - 210775; MAREA PUBLICITATE - 280904; CLUBUL PRESEI - 280989.

Consiliul de administrație: președinte - MIRCEA DORGOȘAN, telefon 281802, 280625; vicepreședinte - MIRCEA CONTRAȘ, telefon 280854; membri: LIZICA MIHUȚ, telefon 280070, ȘTEFAN TABUIA, telefon 280854, MIRCEA ȚÎȘCĂ, telefon 280904.

Colegiul de redacție: ȘTEFAN TABUIA (redactor-șef), telefon 280854; MARCEL CANCIU (șef secție foto), telefon 281701; ALEXANDRU CHEBELEU (șef secție sport), telefon 281701; GABRIELA GROZA (secretar general de redacție), telefon 280854; VASILE FILIP (șef secție cultură-învățământ-tineret), telefon 280003; IOAN IERCAN (șef secție politică), telefon 280943; TRISTAN MIHUȚA (șef secție probleme sociale - investigații), telefon 281855; DORU SAVA (șef secție economic), telefon 281738; NICOLAE OPREAN (șef secție actualități), telefon 280003; MIRCEA ȚÎȘCĂ (șef secție publicitate și difuzarea presei), telefon 280904; MIRCEA CONTRAȘ (vicepreședinte al consiliului de administrație), telefon 280854; MIRCEA DORGOȘAN (președinte al Consiliului de administrație), telefon 281802, 280625.

Tiparul executat la S.C. MEDIAGRAF S.A. ARAD, str. Feleacului F.N., telefon 250902, fax 250920

Adresa Internet http://adevarul.arad.ro

Horoscop

Sâmbătă, 3 aprilie 2004

Berbec (21.03-20.04). Șansa va fi de partea dvs. dacă doriți să inițiați o afacere.

Taur (21.04-20.05). Reacțiile impulsive vă pot aduce prejudicii așa că ar fi bine să vă stăpâniți.

Gemenii (21.05-20.06). Intervin evenimente neprevăzute, dar frumoase, pe care le veți onora cu prezența.

Rac (21.06.-22.07). Nu faceți față activitățior de rutină și chiar ar fi indicat, dacă se poate, să luați o mică pauză.

Leu (23.07-22.08). Atenție la economiile și resursele dvs. financiare, care se află sub un semn instabil.

Fecioara (23.08-22.09). Este o zi critică pentru cei care activează în domenii care necesită eforturi fizice susținute.

Balanța (23.09-22.10). Nu vă împrumutați și nu semnați acte importante.

Scorpion (23.10-21.11). Renunțați la acool și cafea, fiindcă acestea nu vor face decât să accentueze starea de nervozitate.

Săgetător (22.11-21.12). Vă faceți iluzii că veți intra în posesia unei moșteniri sau a unei sume de bani pe care însă nu o primiți.

Capricorn (22.12-19.01). Preluați o răspundere care vă poate îmbunătăți substanțial situația materială și socială.

Vărsător (20.01-20.02). În această zi încărcată de evenimente vă purtați ceva mai sever cu membrii familiei.

Peștii (21.02-20.03). Pregătiți-vă să primiți o veste extraordinară care vă poate schimba viața.

UTILITARE

PRIMĂRIA MUNICIPIULUI

Program de relații cu publicul (camera 5) luni-miercuri-vineri între orele 8-12; marți-joi între orele 8-12; 15-17 - tel. 284.744, tel. centrală 281.850.

PIEȚE, TÂRGURI

Astăzi este zi de piață la Chișineu Criș, Lipova, Pâncota, Felnac, Grăniceri, Hălmagiu, Moneasa, Pecica, Vărșand, Socodor, Vladimirescu, Zimandu Nou, Covăsânț. Târguri **săptămânale** se desfășoară astăzi la Lipova, Pâncota, Hălmagiu, Moneasa.

* Sunt deschise târgurile de animale de la Beliu, Pecica, Lipova, Sântana, Bârzava, Arad-Obor și Sânicolaul Mic.

FARMACII DE SERVICIU

● Farmacia **REMEDIUM** Arad, B-dul Revoluției nr. 52-54. Program luni-vineri: 7,30-20,00, sâmbătă 8,00-14,00. Telefon 233195. Eliberează medicamente compensate și gratuite.

● Farmacia **„ALEXANDRA"**, str. Tribunul Dobra, nr. 24 (stația tramvai Boul Roșu), tel. 282.062. Program luni-vineri: 7-22; sâmbăta: 8-18; duminica: 9-15. Eliberează medicamente compensate și gratuite

● Farmacia **„OMNIAFARM"**, Calea Aurel Vlaicu, Bl. Z28, cu program zilnic de la orele 8,00-22,00. Telefon 271.724. Eliberează rețete gratuite și compensate.

● Farmacia **JASMINE-PHARM**, P-ța Catedralei nr. 7A. Orar: 8-18, sâmbăta 8-14, duminica 9-13. Rețete compensate și gratuite, medicamente homeopate, alopate, fitoterapeutice și produse de uz stomatologic. Tel. 214.788

● Farmacia **MELISSA** - medicamente alopate și homeopate. Onorăm și rețete gratuite și compensate. Tel. 219.588, Micălaca, str. Abrud nr. 80, bl. 219. Orar: luni-vineri 8-20, sâmbăta 9-16.

URGENȚE STOMATOLOGICE

● Asigură Cabinetul din str. Crișan (în spate la Gionelli), program non-stop. Telefon: 253.794.

UROLOGIE

● Cabinet urologie (în clădirea Policlinicii Municipale). Program zilnic, inclusiv sâmbăta, între orele 9-12, telefon 213036.

DISPENSAR VETERINAR

● Dispensarul veterinar din Aradul Nou efectuează zilnic, orele 8-16 (sâmbăta 8-12 și duminica) examen trichineloscopic, vaccinări antirabice și sterilizări câini-pisici, însămânțări artificiale. Telefon 287.298.

● Dispensar veterinar din Curtici: examen trichineloscopic, vaccinări, tratamente, consultații, la toate speciile de animale. Telefon 464.145

ADMINISTRAȚIA FINANȚELOR PUBLICE

Administrația Finanțelor Publice a municipiului Arad: Asistență contribuabili (impozitul pe venitul global) - telefon 280.633, 280.733, int. 198 (persoane fizice) și 125 (persoane juridice) între orele 8,00-12,00. Informații mai pot fi obținute la adresa de web: www.finantearad.ro

ÎNREGISTRĂRI ÎN CAZ DE DECES

Biroul de Stare Civilă - decese face înregistrări după următorul program: sâmbătă și duminică, între orele 9,00-11,00. Tel. 281850.

TELEFOANE DE URGENȚĂ

POMPIERI 981; 251.212

AMBULANȚĂ ARAD - 961 sau **251.313**

POLIȚIE: 955

Numărul de centrală telefonică al I.J.P. (Inspectoratul Județean de Poliție) Arad: 207.100.

S.C. DISTRIGAZ-NORD S. A. TÂRGU MUREȘ

Sucursala de Distribuție a Gazelor Naturale Arad, Dispeceratul permanent - telefon 218.928; 256.928

DERANJAMENTE CURENT ELECTRIC

Tel. 235.991

INFORMAȚII CFR 231.777

S. C. SALUBRITATE S. A. ARAD

Dispecerat între orele 7,00 - 19,00. La telefonul: 280.873.

PROTECȚIA CONSUMATORULUI

B-dul Revoluției, nr. 50. Telefon: 257.049

DIRECȚIA DE SĂNĂTATE PUBLICĂ - serviciul de permanență: 254.438

GARDA FINANCIARĂ

B-dul Revoluției nr. 79, telefon: 280.971

INSPECTORATUL TERITORIAL DE MUNCĂ ARAD

Str. Episcopiei nr. 11-13, tel.: 211.762, 211.862, 257.251

AGENȚIA JUDEȚEANĂ PENTRU OCUPAREA FORȚEI DE MUNCĂ

Str. Gheorghe Lazăr nr. 20, tel: 281998, 211791.

POLIȚIA DE FRONTIERĂ: tel.: 959

Startul competiției de off-road

Circulația în centrul Aradului a fost ieri interzisă timp de aproximativ o oră. Începând cu ora 8.30, prefectul Dan Ungureanu și organizatorul Extrem Adventure Trophi, Silviu Blaj, au dat startul autoturismelor care participă în aceste zile la competiția de off-road în zona Moneasa.

Peste 60 de împătimiți ai volanului din țară și străinătate vor parcurge pe durata a trei zile zeci de kilometri de teren accidentat. Convoiul de mașini echipate pentru situații extreme este însoțit de ambulanțe și personal medical calificat pentru a interveni prompt în cazul unor accidente.

M. Popescu

Foto: V. Musca

Concert de muzică creștină

Centrul Creștin Betleem Arad și Asociația Oamenilor de Afaceri și a Profesioniștilor Creștini vă invită la un extraordinar concert de muzică creștină, care va avea loc sâmbătă 3 aprilie 2004 orele 17,30, la Palatul Cultural din Arad.

Invitați: **„Cristos pentru România" Timișoara, „Chris" și „Grafic"**.

Intrarea este liberă.

Plăți

Direcția de Dezvoltare și Asistență Comunitară anunță că plățile pentru **indemnizațiile de naștere** și pentru **indemnizațiile pentru persoanele cu handicap** se vor face la casieria instituției din B-dul Revoluției nr. 93 (Cantina Municipală), după următorul program: luni, 5 aprilie, între orele 11,00-14,00; marți, 6 aprilie, 8,00-16,00; miercuri, 7 aprilie, 8,00-14,00.

Elevii au efectuat ample acțiuni de curățenie în municipiu

Peste 2000 de elevi din municipiu au participat în ultimele trei zile la o serie de activități de curățenie și întreținere a parcurilor și a altor spații verzi din preajma școlilor și nu numai. Acțiunea, organizată de către Inspectoratul Școlar Județean, împreună cu Primăria Arad și Gospodărirea Comunală se înscrie în cadrul programului guvernamental „România Curată", „Săptămâna educației ecologice în școli".

Cu acest prilej, participanții au văzut și au luat aminte ce înseamnă să fii elev sau adult și să nu respecți mediul înconjurător.

„Vom continua aceste activități și după vacanța de primăvară. Sperăm din tot sufletul că acești copii, când vor deveni maturi, nu vor lăsa să apară în municipiul nostru aspectele negative privind protecția mediului din lipsă de educație ecologică sau rea-voință. Este inadmisibil ca la începutul mileniului III, un popor civilizat, cum ne pretindem noi că suntem, să nu luăm nici o atitudine față de aceia care confundă spațiile verzi cu depozitele de gunoaie. Aceasta este o realitate dureroasă pe care încercăm să o eliminăm treptat printr-o educație ecologică adecvată", ne-a declarat d-na prof. **Zoea Rotaru**, inspector general școlar al Inspectoratului Școlar Județean Arad.

N. Oprean

Reguli stricte pentru comercializarea mieilor

Pentru că ne apropiem de Sfânta Sărbătoare a Învierii Domnului, iar arădenii își doresc mese îmbelșugate, Sorin Iercan, directorul executiv al Direcției Veterinare și pentru Siguranța Alimentelor ne oferă câteva măsuri pentru prevenirea toxiinfecțiilor alimentare și protecția sănătății consumatorilor:

● mieii se vor comercializa numai în târgurile de animale autorizate, proprietarii de animale având asupra lor biletele de adeverire a proprietății și certificate veterinare de transport animale vii eliberate de primăriile și medicii veterinari din localitatea de origine. Este interzisă comercializarea mieilor vii în perimetrul piețelor agroalimentare.

● în municipiul Arad, mieii vii se vor comercializa în târgul de animale Obor și Sânicolaul Mic.

● în perioada 05-10 aprilie 2004, în târgul de animale „Obor" din Arad va funcționa un punct de tăiere a animalelor, sub supraveghere veterinară.

● tăierea mieilor în vederea comercializării cărnii se va face în mod obligatoriu în abatoare autorizate, sub surpraveghere veterinară.

● carnea de miel carcasă va fi însoțită de certificatul veterinar, eliberat de medicul veterinar din abatorul în care s-a efectuat sacrificarea și va putea fi comercializată în sectoarele special amenajate în halele din piețele Catedralei și Mihai Viteazu precum și în unitățile de desfacere autorizate (magazine comerciale) de pe raza județului Arad.

Este interzisă desfacerea carcaselor de miel nemarcate la locul tăierii, neînsoțite de certificate veterinare;

● comercializarea ouălor se va face numai în unități comerciale autorizate.

Toate ouăle vor fi marcate cu data ouatului și vor fi însoțite de certificate sanitar-veterinare de salubritate. Termenul de valabilitate este de 21 de zile de la data ouatului.

● țăranii, vor avea asupra lor carnete de sănătate pentru păsările de la care valorifică ouăle, vor desface ouăle în locurile special destinate din piețele agroalimentare, după efectuarea examenelor ovoscopice, obligatorii, la circumscripțiile veterinare din perimetrul piețelor agroalimentare.

Este interzisă comerciali-zarea ouălor de rață, a celor cu coaja crăpată.

● Este interzisă practicarea comerțului stradal neautorizat și a desfacerii produselor de origine animală în locuri neautorizate.

În cazul încălcării normelor veterinare se va proceda la aplicarea de sancțiuni contravenționale în cuantum de până la 100 milioane lei și la confiscarea mărfii, unde este cazul.

În perioada 30.03.-10.04. 2004 D. V. S. A., Laboratorul județean și circumscripțiile teritoriale vor avea program de lucru prelungit, zilnic de la orele 8,00-18,00.

● Consumatorii pot face sesizări sau reclamații cu privire la anumite abateri de la normele în vigoare la numerele de telefon 0257-280.760 la nivel județean, iar la nivel național la numărul 0788-878.787.

Călin Mnerie

Nimic nu costă mai mult ca sângele!

Vă vine să credeți sau nu, dar în cazul în care trebuie să vă internați în spital și nu aveți asigurare medicală, puteți ajunge să plătiți un flacon de sânge cu suma astronomică de două milioane de lei! Doamna **Muntean Virginia** - chimist în cadrul Centrului de Transfuzii Arad - ne-a declarat: **„Un flacon de sânge poate ajunge la prețul de două milioane de lei, deoarece, în acest cost, intră prețul recipientului, al reactivilor, manopera etc."**.

În ceea ce-i privește pe donatorii onorifici, aceștia sunt nemulțumiți de prețul „practicat" pentru un flacon de sânge. Iată ce ne-a declarat **Radu I.**, donator din anul 1985: **„Eu nu donez sânge la Centrul de Transfuzii pentru ca mai târziu semenii mei care, dintr-un motiv sau altul, nu au asigurare medicală, să cumpere un flacon de sânge cu două milioane de lei. Este strigător la cer ! Dacă nu se remediază această situație, voi renunța să mai donez sânge."** Fără comentarii...

Florin Ghilință

Poliția de frontieră a mirosit 324 de parfumuri de contrabandă

În zona Gării, polițiștii de frontieră au avut „norocul" să depisteze doi bărbați care tocmai transportau dintr-o mașină în alta, câteva sute de flacoane de parfumuri, de diferite mărci.

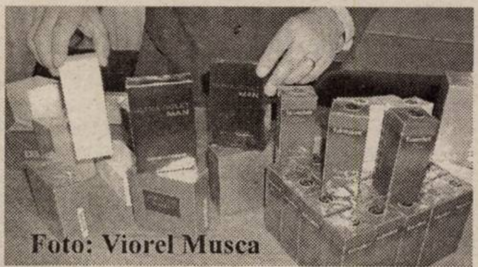
Foto: Viorel Musca

Mihai P., 33 de ani și **Iulian M.**, de 27 de ani, încărcau parfumurile într-un autoturism Mercedes, cu număr de București și au declarat că au fost cumpărate de la mai multe persoane de pe raza municipiului. Impresionanta cantitate era destinată comercializării pe piața neagră din Capitală.

Cele 324 de flacoane de parfumuri au fost evaluate la suma de 500 de milioane de lei și au fost confiscate de către comisarii Gărzii Financiare Arad, deoarece „proprietarii" nu au putut prezenta documente justificative pentru bunurile din portbagaj.

Cei doi tineri au fost și ei sancționați contravențional cu 150.000 de lei fiecare, conform Legii 12 din 1990.

Sorina Ambruș

Bursa Generală a locurilor de muncă

● Peste o mie de arădeni au participat la această manifestare devenită tradițională

Agenția Județeană pentru Ocuparea Forței de Muncă Arad (AJOFM), a organizat ieri Bursa Generală a locurilor de muncă. Manifestarea s-a desfășurat în Arad, la Sala Bingo Gool, precum și în orașele Sebiș, Lipova și Chișineu-Criș.

Încă de la orele dimineții,1107 arădeni (dintre care 233 în Județ), s-au prezentat la punctele de desfășurare ale bursei, în speranța că își vor găsi un loc de muncă. Lista ofertelor de angajare a fost pe măsura cererilor, 94 de agenți economici, dintre care 61 din municipiu, au oferit 894 de locuri de muncă: ingineri, șoferi, secretari, contabili, confecționeri îmbrăcăminte, croitori, mecanici, vatmani, barmani, ospătari etc. Spre fericirea celor care își doreau o angajare, 188 dintre aceștia au fost selectați pe loc pentru un loc de muncă, 139 fiind din Municipiu. Alte 340 de persoane au fost chemate de către agenții economici pentru interviu și alte discuții în vederea angajării.

Foto: Al. Marianuț

După cum apreciau reprezentanții AJOFM Arad și manifestarea din acest an s-a bucurat de un mare succes în rândul arădenilor, dovadă fiind afluența deosebit de mare de persoane care au dorit să-și găsească un loc de muncă, chiar într-o zi declarată liberă...

A. Stoica

Cronica măruntă

● O angajată a firmei Bos Automotive Productions România S.C.S. a suferit un accident de muncă. **Alina Adriana Tolan**, în vârstă de 30 de ani, s-a rănit în timp ce lucra la un dispozitiv de presare. **„Un alt operator, care nu avea voie să lucreze pe același dispozitiv în același timp, a tras de pârghie, zdrobindu-i degetul arătător de la mâna dreaptă"**, declară **Liviu Crișan** - inspector șef la Inspectoratul Teritorial de Muncă (I.T.M.) Arad.

Alina Tolan a fost transportată la Spitalul Județean pentru a i se acorda îngrijirile necesare...

● **Petru Buzgan**, în vârstă de 56 de ani, era angajat în cadrul societății B.A.T. în meseria de sudor. Muncitorul avea sarcină de serviciu montarea unor rigle intermediare la acoperișul unei hale aflată în construcție. **„Petru Buzgan a căzut de la câțiva metri înălțime și s-a accidentat"**, declară **Florina Ghile** - purtător de cuvânt la Inspectoratul Teritorial de Muncă (I.T.M.) Arad. Bărbatul a fost transportat de urgență la Spitalul Județan.

● **Valentin Moldovan și Gheorghe Gigi**, ambii din Arad au fost prinși de către gardienii publici în timp ce consumau băuturi alcoolice în locuri publice. Cei doi riscă să fie sancționați cu amenzi cuprinse între 400 de mii de lei și 20 de milioane de lei...

● Un timișorean a fost prins de gardienii publici arădeni cu mașina parcată pe trotuar. **Viorel Toderescu** nu a scăpat ușor, fiind sancționat cu două milioane de lei!

● Mai mulți comercianți stradali care au fost surprinși de către gardienii publici comercializând diferite produse fără a deține chitanță de la Primărie au fost „arși" la buzunare de către gardienii publici. **Florica Jurcă, Emil Grevan, Marius Toma, Teodor Cornea,** toți din Arad, **Vasile Hanaș** din Alba și **Eniko Ciurar** din Timișoara au fost amendați cu câte 150 de mii de lei fiecare.

● Gardienii publici au ieșit în centrul orașului să facă „curățenie de primăvară" în rândul cerșetorilor. Astfel au fost înhățați mai mulți dintre aceștia: **Tarzan Jurcă** din Iratoș, **Vandana Novac** și **Petru Căciulă** din Arad, **Marin Văduva** din Gorj, **Vasile Păcuraru** și **Lucica Păcuraru** din Dâmbovița și **Andraș Mocșel** din Covasna. Toți au primit sancțiuni în valoare de câte un milion de lei...

● Polițiștii de frontieră de la Nădlac au reținut, la aproximativ 400 de metri de zona verde, un cetățean turc ce se deplasa pe jos spre Ungaria. **Yasar G.,** în vârsta de 45 de ani, intenționa să treacă ilegal frontiera în țara vecină întrucât nu avea viză de intrare în spațiul Schegen, unde dorea să ajungă pentru a-și găsi un loc de muncă la negru. Turcul s-a ales cu dosar penal pentru tentativă de trecere ilegală a frontierei de stat.

● Ieri C.V., de 17 ani din Arad, după ce s-a tăiat din greșeală cu un cuțit, a ajuns la Secția Urgențe Chirurgie cu o plagă destul de adâncă. După ce i-au curățat rana și l-au pansat, medicii de gardă ne-au informat că băiatul nu a necesitat internarea.

Blocurile lui Ceaușescu - locuințe pentru boschetari!

(Urmare din pagina 1)

În loc de locuințe pentru tineri - adăposturi pentru boschetari

După un deceniu și jumătate, cum poate observa orice trecător, terenurile pe care trebuia să se înalțe două blocuri pentru tineri au fost lăsate în paragină. Există doar fundație, stâlpi și câteva plăci de beton. Și acestea, distruse, în mare parte, de trecerea timpului. În loc de locuințe pentru tineri, s-au transformat în focare de infecție, unde și-au găsit adăpost doar... boschetarii. Gunoaie menajere și moloz - aruncate de „gospodarii" care locuiesc prin apropiere - toate aflate pe drumul european Arad-Nădlac.

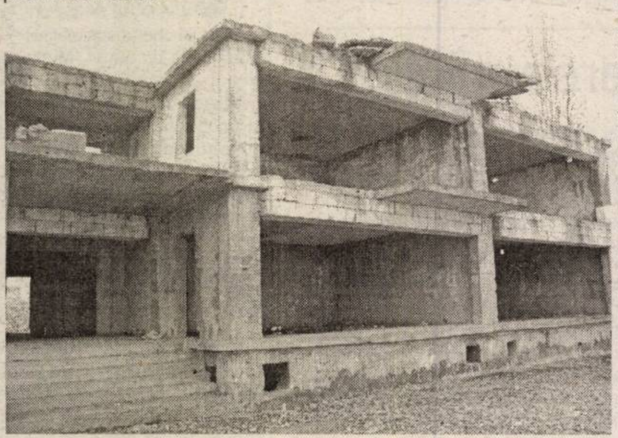

Cetățenii din zonă spun că s-au săturat și de oamenii străzii și de focarul de infecție: **„Au mai venit de la Salubritate și au mai ridicat gunoaiele, că erau și mai multe. Ziua ne este frică se ne lăsăm copiii afară, să nu intre să se joace și să se îmbolnăvească, iar seara ne este frică de boschetarii care locuiesc acolo. Nu mai știm ce să facem. Și după cum se vede, nimeni nu are de gând să ia vreo măsură. Eu locuiesc aici din 1990. Și de atunci tot aceeași situație este. Nu se mai schimbă nimic. Am înțeles că au fost cumpărate după Revoluție de ceva firme, care, probabil, din lipsă de bani, nu au făcut nimic..."**, ne-a declarat un cetățean care a dorit să rămână în anonimat.

Emanoil Voicu se „spală pe mâini"

Pentru a elucida „misterul" celor două „blocuri", am luat legătura cu viceprimarul Emanoil Voicu. Domnia sa ne-a informat că ambele construcții, inclusiv terenurile pe care se află acestea, au fost cumpărate, în urmă cu câțiva ani, de două firme private. Una dintre acestea, nominalizată de viceprimar, este Amarad. Despre cealaltă însă, Voicu spune că nu știe nimic. Întrebat de ce Primăria nu a luat nici o măsură pentru obligarea cumpărătorilor să finalizeze construcțiile, viceprimarul ne-a declarat că Primăria nu are nici o bază legală prin care să aplice sancțiuni în aceste cazuri, singura instituție abilitată fiind Inspectoratul Județean de Construcții. **„Noi nu avem nici un contract cu aceste firme. Și trebuie să ținem cont și de legislația în vigoare - dreptul de proprietate. Este o construcție privată pe teren privat. Nu avem nici o bază legală prin care să-i sancționăm. Singurul lucru pe care-l putem face este să le ridicăm autorizațiile de construcție, dar în acest fel nu rezolvăm nimic"**, declară vicele Voicu.

Viceprimarul susține că a avut o propunere într-o ședință de Consiliu Local și anume să le mărească impozitele celor care au terenuri sau construcții lăsate în paragină. Consilierii locali au respins-o din start, motivând că nu trebuie să-i împovăreze pe investitori. **„În general, măsurile disciplinare nu sunt foarte încurajate de către consilierii locali. Poate acesta este un fel de a atrage lumea de partea lor, de a-și face campanie electorală. Probabil, o imagine politică contează mai mult decât una eficientă"**, a mai adaugat viceprimarul.

În anul 2001, având în plan achiziționarea mai multor construcții, Primăria Arad a dorit să răscumpere și construcția care acum aparține firmei Amarad, însă, la negocieri, vânzătorul nu s-a înțeles la preț cu cumpărătorul: **„Nu ne-am înțeles la preț și au spus că vor finaliza ei construcția, dar nu a fost așa. Eu regret nespus că aceste terenuri sau dat la Legea 18, la privați..."**, ne-a spus același Emanoil Voicu.

„Primăria ar trebui să-i sancționeze..."

Fiind vorba de construcții, era normal să solicităm și opinia celor în drept, adică reprezentanților Inspectoratului Județean de Construcții. Astfel, am luat legătura și cu **Zamfir Danciu** - inspectorul șef al instituției. Spre uimirea noastră la fel ca la Primăria Arad, ni sa spus că nu se poate lua nici o măsură împotriva celor doi investitori. **„Noi nu putem să-i sancționăm decât dacă ar începe să construiască fără autorizație sau dacă o construcție finalizată nu este întreținută, ajungând un pericol public. Eu cred că Primăria este organul care ar trebui să se ocupe de aceste lucruri"**, declară Danciu.

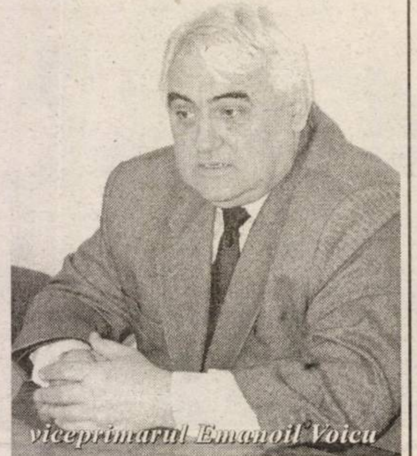

viceprimarul Emanoil Voicu

Declarația unuia dintre proprietari

Ioan Pârvu - reprezentantul firmei Amarad (proprietara corpului de clădire alipit blocului X42), contrar celor afirmate de către viceprimarul Voicu, ne-a spus că a cumpărat clădirea și spațiul de la Primăria Arad. Totodată, Ioan Pârvu a mai declarat că anul acesta construcția va fi finalizată: **„Am întocmit deja actele pentru a obține altă autorizație, deoarece prima a expirat. Nu am făcut nimic la această construcție până acum pentru că am avut alte priorități..."**

Comentariile noastre sunt de prisos. Cum însă autoritățile locale s-au spălat pe mâini de-a lungul timpului de orice răspundere, încercând fiecare să arunce „pisica" în curtea vecinului, aceste clădiri continuă să afecteze negativ aspectul municipiului. Și, poate, datorită indolenței unora, vor mai rămâne în același stadiu multă vreme...

Foto: Ștefan Matyaș

Migrațiuni de primăvară

Măseaua, stomacul, ficatul și...adeziunea

Hotărât să-și rezolve problemele de sănătate, Țaie și-a luat concediu. Luni, la prima oră, se înfățișă la stomatolog. Avea o carie la caninul din stânga, care îl supăra de mai multă vreme, dar nu găsise timp să se ocupe de ea. După ce plăti taxa de consultație și așteptă jumătate de oră să intre în cabinet, fu, în sfârșit, chemat înăuntru. Stomatologul, un tip cam spânatec, îi făcu semn cu degetul să ia loc pe „eșafod", în timp ce pregătea cea mai diabolică invenție de la ghilotină încoace, freza dentară. Pe Țaie îl trecură fiorii când îl văzu îndreptându-se spre el cu instrumentul de tortură. „Chitanța !", ceru doctorul, pe un ton care nu admitea replică. Țaie scoase chitanța. „Bine", bombăni stomatologul, după care scoase din buzunar un formular și un pix. „Completează-l !". „Asta ce mai e ?", se miră Țaie. „Adeziunea la Partidul Mâncătorilor de Semințe. Semnează !". „Ce să semnez, domnule? Eu sunt membru al Partidului Neconsumatorilor de Semințe!", răspunse indignat Țaie. „Nu semnezi?" „Nu!". „Bine, dacă nu vrei, nu vrei. Deschide gura". Țaie deschise gura. În momentul în care micul polizor începu să îi muște din canin, Țaie simți cum îl fulgeră, până în vârful degetelor de la picioare, o durere cumplită. „Oprește !", urlă el. Stomatologul opri freza. „Ce vrei?". „Să-mi faceți anestezie". „Nu este inclusă în taxă". „Plătesc în plus !". „Nu se poate". „De ce, nu aveți novocaină ?". „Ba da, avem fiole, dar nu se vând, se dau gratuit membrilor Partidului Mâncătorilor de Semințe". „Asta este o porcărie ! Vreți să-mi forțați mâna, să mă înscriu la voi? Nici de al dracului, eu nu-mi trădez partidul !". „Bine. Deschide gura!". Țaie deschise gura, ferm hotărât să suporte cu stoicism orice durere, fidelitatea lui față de Partidul Neconsumatorilor de Semințe fiind mai presus decât orice. A doua mușcătură a frezei o simți direct în creier, mai dureroasă decât o manea a celebrului Adrian Copilu Minune. „Gata, semnez !", urlă, în culmea disperării. Și semnă, rupându-și, cu durere în suflet, carnetul de membru al Partidului Neconsumatorilor de Semințe...

Marți, după ce făcu un bariu pasaj, pentru a nu fi dus direct pe masa de operație din cauza vechiului său ulcer, care îl supăra de pe vremea când Elvira îl părăsise pentru un macaronar, semnă adeziunea la Partidul Specialiștilor în Vagotomie Tronculară. Asta, cu toate că i se întorcea stomacul pe dos când auzea de acest partid...

Miercuri, constată că nu putea să scape de ciroza hepatică decât prin intermediul unui tratament complex, pe bază de adeziune la Partidul Crizantemelor. Doctorul i-a explicat că ciroza ca și alte boli, cum ar fi scleroza, viroza, tot de la trandafir se trage. Cu groază, își aminti că joi, la prima oră, va trebui să fie prezent la a doua ședință la stomatolog...

Simion Todoca

Elevii de la Liceul „Vasile Goldiș", în vizită la școala românească din Gyula

În această săptămână, pentru o zi, un grup de 15 profesori și elevi de la **Liceul „Vasile Goldiș" din Arad** au vizitat **liceul, școala generală și căminul de elevi românesc „Nicolae Bălcescu" din Gyula**, în cadrul programului Phare finanțat de Uniunea Europeană.

Cadrele didactice din Gyula au organizat o masă rotundă în care au fost prezentate informații din care să reiasă necesitățile comunității românești din zona Gyula și problemele legate de folosirea limbii române de către această comunitate. Elevii celor două școli au fost implicați într-un concurs de ștafetă și un meci amical de fotbal. Cu această ocazie cadrele didactice arădene au remarcat faptul că elevii din Gyula erau mai bine antrenați pentru competițiile sportive decât cei din Arad, cărora absența unei săli de sport în care să-și desfășoare orele de educație fizică le-a marcat evoluția. **„Atmosfera întâlnirii a fost caldă și prietenoasă. Elevii celor două școli au stabilit relații de colaborare și și-au manifestat dorința de a se reîntâlni și cu alte ocazii"**, au spus profesorii de la Liceul „Vasile Goldiș" care au participat la această acțiune.

C. L.

Sorin Prișcă, președinte al PSD-Titel Petrescu !

Doctorul Sorin Prișcă, fost președinte al PSDR Arad, revine, după o perioadă destul de lungă, în politica arădeană. Ieri, președintele la nivel național al PSD-Titel Petrescu, Constantin Ionescu, a trimis o scrisoare , în care confirmă că Prișcă este noul președinte al organizației arădene a partidului. Contactat telefonic, Ionescu ne-a declarat că mandatul lui Prișcă, la fel ca și cel al fostului președinte, Loghin Gaga, este valabil șase luni, perioadă în care trebuie organizată Conferința Județeană de alegeri, organismul care o poate convoca fiind Comitetul Județean, în care intră toți președinții de organizații din județ, și nu Comitetul Executiv Județean. Pentru ca Prișcă să-și poată obține funcția prin alegeri, este nevoie ca în perioada de șase luni să existe filiale în cel puțin două treimi din totalul unităților teritorial-administrative din județ. În caz contrar, nu se va putea organiza Conferința Județeană.

Simion Todoca

„Artă fără frontiere"

Artiști din județul Békés expun la Galeria DELTA

Prin proiectul **„Artă fără frontiere"** finanțat prin programul **Phare CBC**, relația dintre artiștii arădeni și cei din județul Békés, veche de mai bine de zece ani, a devenit una oficială. Astfel, ieri, la **Galeria Națională DELTA**, a fost vernisată expoziția artiștilor plastici din județul Békés, rod al colaborării dintre **Uniunea Artiștilor Plastici - filiala Arad** și **Asociația Relațiilor Culturale Orosháza.** Arădenii au prilejul de a cunoaște mișcarea artistică din Békés, prin cei 23 de plasticieni care expun lucrări de pictură, sculptură, grafică, artă decorativă. De asemenea, s-au alăturat plasticienilor și artiștii fotografi membri ai **Atelierului de Artă Fotografică Regională Nicolás Muller,** care expun și ei la Galeria DELTA.

Din partea gazdelor, a fost prezent la vernisaj viceprimarul **Levente Bognar,** pictorul **Onisim Colta**, vicepreședintele filialei Arad a Uniunii Artiștilor Plastici, **Ioan Kett Groza** și alți artiști arădeni. Cel care a deschis expoziția a fost ziaristul și poetul **Sass Ervin**. Județul Békés a fost reprezentat de **Varga Zoltan,** președintele Consiliului Județean Békés și președinte al Asociației de conlucrare regională Dunăre-Criș-Mureș-Tisa, care a subliniat importanța acestor contacte și a cunoașterii prin artă. Despre expoziția fotografică a vorbit **Gonda Geza**, președintele Asociației Relațiilor Culturale Orosháza, care a amintit că printre cei patru membri fondatori ai Atelierului de Artă Fotografică Regională Nicolás Muller se află și arădeanul EFIAP Kelen Francisc. Asociația numără la ora actuuală peste 30 de membri din toată Ungaria. Lucrările lor pot fi văzute în sala mică a Galeriei DELTA.

La finalul vernisajului au susținut un recital **Szabo Csaba** la vioară și **Szabo Zsuzsanna** la flaut.

Expoziția artiștilor maghiari este deschisă până în 23 aprilie, iar în 7 mai artiștii arădeni vor expune la Orosháza.

C. L.

Accident în „buricul târgului"

Ieri, în jurul orei 14, în intersecția de la Libelula, un tramvai a intrat într-un autoturism. Vatmanul Blaj Teodor nu a oprit la culoarea roșie a semaforului, fapt pentru care a lovit frontal autoturismul condus de Botoc Vinescu, un Cielo cu numărul AR 10 PRE, care circula regulamentar, după cum au apreciat polițiștii sosiți la fața locului. Din fericire, accidentul nu s-a soldat cu victime, însă circulația tramvaielor pe Centru a fost oprită aproape o oră.

A. Stoica

Foto: Șt. Matyaș

De la vânzarea unui bloc

Scandal la Consiliul Local Păuliș

(urmare din pagina 1)

Blocul fantomă

Construcția blocului cu două etaje din centrul Păulișului a început în urmă cu aproximativ 14 ani. Trebuia terminat prin 1990. Până la urmă, a murit Ceaușescu și nu s-a finalizat nici în ziua de astăzi. A rămas doar o umbră din bloc, o fantomă. Un bloc născut mort. Acum se încearcă „resuscitarea" lui. În urma unei hotărâri a Consiliului Local Păuliș, blocul a fost scos la vânzare. Motivația a fost că nu sunt bani pentru a continua investiția și că nu există alte soluții viabile pentru finalizara proiectului. După trei licitații, blocul a fost cumpărat de către firma S.C. Remarc S.R.L., contra sumei de 56.000 de euro. Ambele părți și-au frecat mulțumite mâinile. Până când au aflat că...

... Federalcoop atacă Consiliul Local Păuliș în instanță

Cert este că la construcția blocului și-a adus contribuția societatea Federalcoop (fostă U.J.C.C. - Uniunea Județeană a Cooperativelor de Consum) Problema e că Federalcoop nu a fost invitată la negocieri și nici consultată cu privire la vânzarea blocului. Societatea în cauză a acționat în judecată Consiliul Local Păuliș cerând o despăgubire de 2.5 miliarde de lei (tot blocul a fost vândut cu doar 2.24 miliarde de lei...). Cei de la Federalcoop afirmă că lucrările la spațiile construite la parterul blocului au fost plătite de ei cu suma de aproximativ 967 milioane lei (pe vremea lui Ceaușescu). Suma actualizată, în funcție de cursul valutar oficial, se ridică la circa 2,5 miliarde de lei.

Președintele Federalcoop, **Mircea Contraș**, recunoaște că după 1989, lucrările la bloc au fost înghețate din vina ambelor părți. „**Am înțeles că, Consiliul Local Păuliș nu mai avea fonduri de investiții. Nici noi nu aveam. Totul a fost lăsat așa până anul trecut, când am fost căutat de către Primăria Păuliș. Noi ne-am oferit să vindem partea noastră. Din păcate am fost înlăturați și din negocieri și din licitație. Din câte am înțeles au făcut parcelări și au intabulat blocul pe Consiliul Local Păuliș. Nu înțeleg cum de li s-a întocmit C.F. pe un bun nefinalizat...**", declară nedumerit Contraș.

Atac furibund al consilierilor

Revoltați de vânzarea blocului, consilierii PD-PNL din cadrul C.L. Păuliș au luat o atitudine fermă. Ei consideră că s-a făcut un abuz grosolan cu privire la licitarea și vânzarea blocului. Se acuză faptul că vânzarea blocului s-a făcut fără nici un proiect de hotărâre. „**În ședința din data de 20.02.2004 s-a discutat problema blocului dar nu s-a ajuns la nici un rezultat concret deoarece mai mulți consilieri au ieșit rând pe rând din sală (n.n. ?!?) până s-a ajuns la un număr de participanți insuficient pentru luarea unei hotărâri. După terminarea discuțiilor cu privire la blocul de locuințe din Păuliș, doamna consilier Duma Mariana a întrebat prezidiul cum rămâne cu problema blocului. Întrebarea a rămas fără nici un răspuns. Oricum, în sală au rămas doar șapte consilieri, număr insuficient pentru luarea unei hotărâri. Domnul primar a cerut unor consiliri absenți să-și dea votul prin telefonul celular**", arată, într-un memoriu adresat Prefecturii, grupul celor cinci consilieri (Nicoară Petru, Laicu Constantin, Delia Vornicu, Vasile Ardelean și Ille Violeta). Aceiași consilieri mai acuză faptul că imobilul a fost scos la licitație fără a fi luată o hătărâre legală, fără un proiect de hotărâre din partea comisiei economice. Ei nu înțeleg de ce s-a grăbit vânzarea blocului care, spun aceleași surse, avea o situație juridică neclară (referire la litigiul cu Federalcoop).

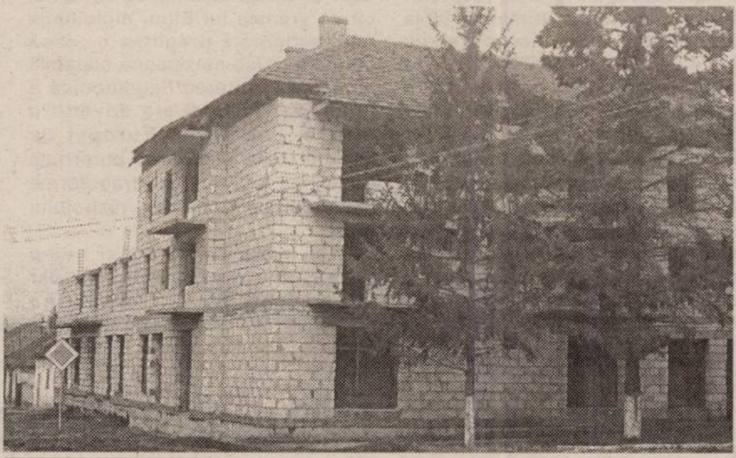

Blocul își așteaptă noul proprietar și... vremuri mai bune

Soluții ?

Consilierii opoziției au arătat că au și soluții pentru rezolvarea problemei. Alternative la vânzarea blocului pe „bani mărunți". Concret, sugestiile se referă la accesarea unor fonduri de stat MLPTL, prin Consiliul Județen, pentru locuințe sociale; acordarea de fonduri de stat condiționate de precontracte și arvună de 10 milioane de lei - de la persoanele fizice; acordarea de fonduri de stat pentru unele persoane tinere, care dispun de bani pentru a-și construi un apartament. Aceste alternative au fost prezentate și într-un memoriu adresat primarului **Ioan Turcin**, dar au rămas fără ecou. Față de ceilalți consilieri, de data aceasta și-au mai pus semnătra pe memoriu și **Tatiana Tudur, Cornel Ardelean, Dorin Belei.**

Primarul Turcin se apără

Cu primarul Ioan Turcin am purtat o discuție pe marginea atacurilor venite împotriva lui din partea consilierilor.

- Domnule primar, consilierii vă acuză că ați vândut blocul prea ieftin...

- E trist că nu s-a reușit până acum construirea sau vânzarea blocului. Prețul de 56.000 de euro reflectă însă valoarea lui de piață. Aceasta este oferta cea mai bună pe care am primit-o. Noi nu puteam continua investiția pentru că bugetul nu ne permite acest lucru. De 14 ani, nu s-a făcut nimic la bloc. Mai mult, s-au furat materiale...

- Sunt voci care acuză faptul că vânzarea s-a făcut fără a avea un proiect de hotărâre votat de consilieri. Cum s-a putut întâmpla asta?

- Nu a fot chiar așa cum zic acei consilieri. În luna decembrie 2003, am primit o ofertă pentru a cumpăra blocul. Oferta a fost adusă la cunoștința consilierilor locali. Nu am mai supus nimic la vot pentru că noi votasem deja pentru vânzarea blocului în luna martie a anului 2003 (vot aprobat cu unanimitate). În cazul în care un consilier sau mai mulți s-ar fi răzgândit, și ar fi vrut ca acel bloc să nu se vândă, ar fi trebuit să inițieze un proiect de hotărâre de revocare a hotărârii 30 (din martie 2003). Aceast proiect de revocare ar fi trecut la vot, blocul nu s-ar mai fi putut vinde în condiții legale. Acest lucru ar fi trebuit să fie cunoscut de către domnii consilieri care contestă astăzi legalitatea vânzării. Confuzia s-a produs probabil la ședința din decembrie 2003, când am prezentat o ofertă a unui investitor care dorea să cumpere blocul. Eu doar le-am adus la cunoștință noua ofertă. E logic că nu mai era cazul să se voteze încă o dată același lucru.

- Consilierii spun că existau alte alternative mai convenabile decât vânzarea blocului... Accesarea de fonduri de la stat, vânzarea locuințelor pentru tineri, vânzarea spațiilor de la parter unor agenți comerciali...

- Din anul 2000 - de când eu am fost primar și dânșii consilieri - dacă spun că au avut soluții, de ce nu au făcut nici măcar un proiect de hotărâre în acest sens? Să le aducă la cunoștința consiliului local, să le implementăm. Nici un consilier nu a venit cu o soluție viabilă pentru a finaliza construcția blocului. Noi am făcut demersuri la C.J.A. Ne-au cerut să facem o expertiză - pe care ne-a întocmit-o S.C. Proiect S.A. Pot să vă dezvălui că prețul unui apartament cu o cameră era de 360 de milioane de lei. La patru camere era 600 de milioane de lei. Ce tânăr ar fi cumpărat la aceste prețuri? Oferte concrete de cumpărare nu am avut de la agenții comerciali. Pentru fonduri de stat de la MLPTL, am fost de mai multe ori la C.J.A. Chiar și cu consilierul Petru Nicoară. Din păcate nu s-a reușit nimic.

Primarul Turcin (în mijlocul imaginii) spune că vânzarea blocului va fi în avantajul cetățenilor din comuna Păuliș.

- Este adevărat că ați cerut unor consilieri să voteze prin intermediul telefonului celular?

- Nu. Nici într-un caz la acest proiect.

- Consiliul Local Păuliș este în litigiu cu Federalcoop...

- Da! Tocmai de aceea mă miră că au fost consilieri care s-au dus să-i anunțe pe cei de Federalcoop de vânzarea blocului. Ei ar trebui să apere interesele celor care i-au votat, nu ale altor firme private, din alte localități.

- Interesele locuitorilor trebuie apărate chiar dacă se încalcă legea?

- Nu. Dar nu era vorba de nici o încălcare a legii. Noi am luat o hotărâre, care a fost legală, și am comunicat-o prin presă. Eventualele contestații sau proiecte de revocare se puteau face - a fost suficient timp. Dacă s-a dat totul în presă, a fost transparență, nu înțeleg vizita unora la Federalcoop. Din informațiile pe care le am, cel care a făcut acest lucru este directorul Școlii generale din Păuliș, Petru Nicoară.

- Cei de la Federalcoop vă acuză de lipsă de fair play. Că nu i-ați chemat la negocieri...

- Federalcoop a venit într-adevăr cu dovezi că în perioada anilor 1988 - 1989, a finanțat o parte din parterul blocului. Dar, aceste finanțări, după 14 ani, conform legii, se prescriu. Nu i-a oprit nimeni să facă investiții în continuare...dar au cam abandonat proiectul. În calitatea mea de primar nu pot să fac opere de binefacere pentru alte instituții. Eu trebuie să apăr interesele localității. Cetățenii noștri sunt și așa destul de vitregiți prin taxele și impozitele pe care le plătesc. Blocul s-a construit, doi ani de zile, cu muncă voluntară dar și forțat prin muncă „patriotică" prestată de cetățenii din Păuliș. Vă dezvălui că inclusiv eu am muncit la acel bloc. Ar fi o reparație morală pentru locuitorii noștri ca banii încasați pe bloc să-i investim pentru aspectul localității. Vom înființa un serviciu de salubritate (tractor cu remorcă pentru colectarea gunoiului), vom renova cele două grădinițe și vom asfalta trotuare pe o porțiune de un kilometru. Aproape tot ce fac unii consilieri are conotație politică. În loc să se ocupe de administrație, preferă să stea deoparte și să comenteze. Cei care contestă vânzarea blocului sunt consilierii din Sâmbăteni. Cred că ori sunt în necunoștință de cauză ori au fost informați deformat de dl. Nicoară, pentru a-i manipula.

* * *

După cum ați văzut, părerile privind vânzara blocului sunt împărțite. Cel mai important moment va fi însă atunci când instanța de judecată va da verdictul - dacă Federalcoop trebuie sau nu să primească banii ceruți. Aici este cheia.

Foto: Viorel Musca

O revenire fără noimă

ACCENTE

Președintele Acțiunii Populare, Emil Constantinescu, ex-președintele României, pare să plutească peste lucruri și fapte, peste realitate și peste înțelesurile acesteia. Uneori ai impresia că își asumă un destin don-quijotesc. Din păcate pentru domnia sa, n-are nimic din condiția existențială a personajului lui Miguel Cervantes.

Emil Constantinescu a eșuat lamentabil în politică. A dezamăgit pe toți care au crezut în domnia sa. Puternicul bărbat de stat, pe care unii credeau că-l văd în dumnealui, s-a dovedit a fi un om slab, labil în plan psihic, un președinte care a predat dușmanilor, vizibili și invizibili, toate steagurile, încă înainte de încheierea luptei, respectiv de expirarea mandatului prezidențial. Inclusiv steagul țărănist. De altfel, ultimele șase luni ale mandatului său au fost mai curând luni de preumblări prin lume, decât luni de preocupare pentru soarta opoziției (atunci, la putere) și chiar pentru soarta țării. Emil Constantinescu n-a fost bărbat. A fugit de pe câmpul de luptă, altfel spus.

Dacă rămânea dus, retras în angoasele sale existențiale, în scârba sa, așa cum ne promisese, poate că astăzi imaginea sa era deja retușată și multe i s-ar fi iertat. Ba, poate, multe ar fi fost uitate. Dar nu, Emil Constantinescu - probabil, reamintindu-și că unii vroiau să-l propulseze cândva ca pe un nou Cuza - a revenit pe câmpul de luptă. O revenire care este destul de jenantă, prin felul în care este ignorat de toată lumea: și de „beligeranți", și de către românii pe care-i reprezentase ca președinte. Vedem, din când în când, un ex-președinte care face eforturi să arate a om de toată încrederea, pozează în victimă a tuturor, în postura de mare neînțeles. Crede că împotriva sa și a partidului pe care l-a creat există o conspirație, dacă nu universală, măcar națională. Că, altfel, de ce nu este invitat pe la talk-showuri? Nici o clipă nu-i trece prin minte că poate n-are ce spune, ce **mai** *spune și că nu mai sunt nici prea mulți cei dispuși să-l asculte. Că, într-adevăr, nu mai are nimic de spus se vede și din prestația partidului său, care se rezumă la delațiunile lui Mugur Ciuvică. Și, foarte interesant, îndreptate mai curând împotriva Opoziției, decât împotriva Puterii.*

Nu, Emil Constantinescu nu are „cheag", nu este nici măcar caricatura lui Don Quijote. Mai curând i-am putea găsi corespondent printre personajele „Scrisorii pierdute", dacă asta, desigur, nu l-ar deranja pe Caragiale.

Tristan Mihuța

PUNR „gândește" o campanie electorală cu bani puțini

Reprezentanții PUNR, filialala Arad au precizat în cadrul conferinței de presă de ieri, faptul că au înființat în ultima perioadă noi filiale județene. Este vorba de organizațiile din Sebiș, Curtici, Tauț, Ghioroc, Pleșcuța și Brazii. De asemenea, Viorica Dutca, președinta PUNR Arad a ținut să precizeze: **„Eu locuiesc și-mi desfășor activitatea profesională în Gurahonț și vreau să vă spun că ori de câte ori va fi necesar să vin în Arad pentru eventualele probleme care apar la partid, voi fi prezentă. Eu sunt adepta muncii în echipă și sunt convinsă că voi putea face față solicitărilor (n.r.- afirmația a fost făcută pentru a da răspuns remarcilor din presă, care puneau la îndoială posibilitatea ca Viorica Dutca să conducă un partid de la o distanță de aproximativ 100 de kilometri)"**. Președinta PUNR a mai afirmat că dorește ca la finalul alegerilor, pe listele consilierilor municipali să se regăsească 3-5 consilieri din partea partidului, iar pe cele județene, PUNR să aibă șapte reprezentanți.

În finalul conferinței s-au prezentat problemele care au determinat ca PUNR să obțină la alegerile din 2000, un număr mic de voturi. În acest sens, Ioan Miclăuș, vicepreședinte al partidului a declarat: **„În 2000, partidul nu a avut destule fonduri pentru a-și mediatiza programul electoral. De asemenea, tot o problemă a constituit-o și faptul că noi am mers cu liste comune și am avut foarte puțini reprezentanți ai partidului la secțiile de votare"**. În acest an, partidul a alocat pentru campania electorală, suma de aproximativ 200 de milioane de lei.

Anca Șumălan

Împlinirea unui vis

(Urmare din pagina 1)

Cunoscând asemenea înțelegeri ale celor ce vorbeau cândva despre „Casa Comună Europeană", ne este mai clar că evenimentele sângeroase din 15 martie 1990 de la Târgu-Mureș, cu ziariști occidentali care îl prezentau pe un român bătut de unguri drept o victimă a acestora, nu au fost întâmplătoare. Conform scenariului pregătit, erau necesare câteva cadavre ale unor unguri, pentru ca NATO să fi intervenit, așa cum s-a întâmplat ulterior în fosta Iugoslavie. Dacă am scăpat cu fața curată din grelele încercări prin care am trecut în martie '90 la Târgu-Mureș, acest noroc trebuie pus pe seama diplomației și politicii românești promovate în direcția întăririi relațiilor cu unele țări europene și, fără îndoială, cu refuzul SUA de a accepta ruperea Transilvaniei de patria mamă. Fără îndoială că asemenea perspective pregătite României nu au fost percepute de prea multă lume, fiindcă nu se lucrează la lumină pentru construcția unor asemenea scenarii, dar ele au existat. Spre marea noastră șansă istorică, odată cu intrarea în NATO, țara noastră se pune pentru o lungă perioadă de timp la adăpost de asemenea pericole.

Cât despre ruși, trebuie spus că nici ei, și nici ucrainienii nu mai prezintă vreun pericol pentru noi, iar acest lucru nu se datorează doar articolului 5 al Tratatului, cât mai ales pentru pregătirea în timp a celor două țări în vederea apropierii (și în final a integrării) de spațiul euroatlantic. Este adevărat (cel puțin unele reviste istorice susțin asemenea variantă) că pe vremea lui Elțin, diplomația neokaghebistă pregătea o „casă comună" ruso-europeană capabilă să devină, puterea hegemonică a lumii, dar în final s-a dovedit o utopie. Legăturile Europei cu Statele Unite sunt prea puternice pentru ca NATO să se transforme într-o simplă amintire a războiului rece.

Am intrat în NATO și avem toate motivele să ne bucurăm, dar în același timp trebuie să înțelegem că dintr-o asemenea relație privilegiată decurg și obligații, nu doar beneficii. Militarii noștri dovedesc prin prezența lor activă în Kosovo, Irak ori Afganistan că putem fi și furnizori de securitate în lume, nu numai consumatori, dar nu este suficient. Atât europenii, cât și americanii înțeleg să muncească la modul cel mai serios, convinși că numai procedând astfel își pot asigura un înalt standard de viață. Este cazul să le urmăm exemplul, dacă dorim să prosperăm și noi. Avem asigurate atuuri cele mai bune condiții pentru a ne gândi să edificăm bunăstarea la care privim cu jind peste granițe. Suntem un popor sănătos, inteligent și harnic, capabil de performanțe atunci când este motivat. Astăzi avem și libertate și democrație și siguranța că nimeni nu ne poate împiedica în planurile noastre, să folosim oportunitatea unică oferită cu generozitate de istorie și să transformăm România într-o oază de bunăstare și prosperitate pentru locuitorii săi.

Primarii din județ - sfătuiți să folosească tehnica modernă

Ședința Comisiei Consultative desfășurată în sala mare a Palatului Administrativ a fost marcată de prezența directorului general pentru relațiile cu prefecturile din cadrul Ministerului Administrației și Internelor, domnul **Aurel Ciudin**. Întâlnirea a debutat prin prezentarea de către prefectul Ungureanu a Cărții Albe a județului și a unui proiect de dezvoltare economico-socială pe anul 2004. În continuarea ședinței, Carmen Ila, secretar general al Prefecturii, le-a solicitat primarilor să folosească calculatorul, deoarece acesta poate deveni „funcționarul perfect care lucrează 24 de ore din 24." În partea a doua a ședinței, Virgil Stan reprezentantul societății de soft și IT, S.C. VIDACO a prezentat un program revoluționar prin care cetățenii să-și poată plăti dările către stat prin Internet, astfel să se faciliteze accesul persoanelor fizice la informație, la noile hotărâri ale consiliilor locale. Prin sistemul e-government se urmărește și atragerea unor noi investitori în județ prin realizarea unor pagini web pentru fiecare localitate.

În cadrul ședinței au mai fost abordate teme precum: măsurile de reducere a numărului de accidente de circulație, care a crescut îngrijorător în ultimele trei luni, problema planurilor urbanistice generale care dă în continuare mari bătăi de cap edililor locali, pregătirea pentru alegerile din luna iunie, în sensul raportării către SEIP a oricărei modificări survenite cu alegătorii.

Prefectul Dan Ungureanu nu a încheiat ședința într-un mod prea optimist, spunând: „E trist ce se întâmplă. Ne trebuie finanțări externe, ne trebuie parcuri industriale, iar noi nu reușim să aprobăm un PUG sau să avem o evidență clară a județului. Ce să mai vorbim de promovarea imaginii noastre ...?!"

Florin Ghilință

Politica la țară

„Nu cer nimic. Sunt capabil să-mi port singur de grijă"

Vasile Mustea, 43 ani, agricultor în Cil

– Nu pretind nimic. Îmi fac eu totul, că sunt capabil să-mi port singur de grijă. Să muncească fiecare pe proprietatea lui. Deplâng neputința celor care nu-s în stare să se gospodărească.

– În ce partid sunteți înscris, d-le Mustea?

– În nici un partid. Sau dacă vreți în Partidul agricultorilor. Am fost consilier comunal, dar am abandonat din pricina înșelătoriilor și perversiunilor politice.

– Și totuși cu cine simpatizați?

– Cu Vadim și cu Funar, să vină să ne dea puști, că aici n-am găsit. Trebuie să ne apărăm proprietățile de tâlhari.

– Aveți de gând să mai candidați, eventual independent?

– Nu vreau pentru că nu mă interesează să stau la mila oamenilor, să le cerșesc voturile, pentru ca apoi să vină doar să ceară.

– Intrăm încet în Europa. Sunteți pregătit?

– Nu, pentru că nu-mi place dictatura europeană. Eu vreau cârnați și clisă de la porcul crescut de mine.

– Ce ar trebui să facă viitorul primar pentru Cil?

– Un primar atunci își îndeplinește mandatul când lasă loc de bună ziua.

– Dar de la Guvern ce pretindeți?

I. Tuleu

Consiliul Național PUR

Astăzi, la București 100 de umaniști arădeni vor participa la Consiliul Național PUR, unde vor fi lansați toți candidații de primari din țară, precum și consilierii municipali și județeni.

D. A.

Vreți să cumpărați?
NU AVEȚI BANI?
EURO-CASSA S.R.L.
2.000 → 25.000 EURO
Apartament casă, teren, pământ etc.
6 % comision/an 100 luni durată de rambursare
EURO-CREDIT
Telefon: 284.390 ORAR 8⁰⁰-17⁰⁰
B-dul Decebal nr. 2-4, cam. 211. (S.C. PROIECT)
(4127502)

PD, îngrijorat de soarta micilor investitori

La conferința de presă de ieri a PD Arad a fost prezent candidatul pentru Primăria Sântana, Viorel Enache. Acesta s-a referit la situația delicată în care se află micii investitori, mai exact persoanele fizice și asociațiile familiale care desfășoară activități de comerț. De la 01 iulie, acestea nu vor mai putea să-și desfășoare activitatea dacă nu au obținut certificatul de calificare. **„Nu putem spune că nu suntem de acord cu legea, însă termenul și metodologia de aplicare a legii nu sunt deloc rezonabile. Chiar dacă oamenii au dorit să se califice, nu au avut posibilitatea, deoarece în județul Arad doar două organisme au autorizația de a organiza cursuri de calificare"**, a declarat Enache. Alături de domnia-sa a fost prezentă la conferința de presă Mirela Sfâșie, purtător de cuvânt, care a salutat integrarea României în NATO.

Simion Todoca

Protest tăcut împotriva „Statuii Libertății"

Ieri, în fața Palatului Administrativ, 13 persoane, reprezentanți ai asociațiilor din „Forumul Unității Națiunii Române", au protestat în tăcere împotriva amplasării „Statuii Libertății". Protestatarii purtau steaguri tricolore și pancarte referitoare la „statuia criminalilor". De la Palatul Administrativ, cei 13 (este evident de ce au fost exact 13), s-au deplasat înspre Piața Pompierilor. De remarcat este faptul că printre cei 13 au fost prezente și persoane din Timișoara și Brașov.

S. Todoca

Foto : Al. Marianuț

URR critică activitatea primarului

Reprezentanții Uniunii pentru Reconstrucția României vor propune în prim ședință a Consiliului local, acordarea titlului de „Firma anului". Acest titlu va fi oferit **„acelei societăți comerciale care în decursul unui an a contribuit la dezvoltarea comunității prin implicare activă în susținerea activităților educaționale, religioase, culturale, sociale și sportive ce se desfășoară în orașul nostru"**, a declarat Marcel Chișcan, consilier municipal.

Tot cu această ocazie, reprezentanții URR, au criticat activitatea primarului: **„Administrația Doru Popa-PSD se pregătește să recompenseze cu titluri și distincții consilierii locali, propunere care este lipsită de bun simț"**.

Anca Șumălan

România, Județul Arad

Primăria Orașului Sântana

Nr. 3417/01.Martie 2004

„Consiliul Local al orașului Sântana, cu sediul în Sântana, str. Ghioceilor nr. 42, județul Arad, concesionează prin licitație publică deschisă pentru durata de 49 de ani, un teren intravilan în suprafață de 833 mp., situat în Sântana, str. Mihai Viteazul, nr. 9, în vederea desfășurării de activități de reparație, întreținere, spălare de autovehicule, vulcanizare, verificări tehnice auto.

Caietul de sarcini, documentație precum și alte informații pot fi obținute la sediul Consiliului Local Sântana. Ofertele se pot depune la sediul arătat prin poștă sau personal la registratura până la data de 29.04.2004, orele 12,00.

Ofertele vor fi deschise în data de 30.04.2004, orele 12,00 la sediul concedentului, arătat mai sus.

Informații se pot obține la sediul concedentului sau la telefon 0257/462.082."

(4376668)

Nemulțumiri la Legea 18

Omul vrea terenul lui. Și atât...

Printr-o sesizare adresată ziarului nostru **Gheorghe Gligorin**, domiciliat în Arad, strada Andrei Șaguna, numărul 238, reclamă în principal faptul că autoritățile nu i-au restituit terenul moștenit de la tatăl său, pe vechiul amplasament. „Tatăl meu, **Gligorin Mihai** avea în Calea Zimandului 3,08 ha de teren arabil. Eu, **Gligorin Gheorghe**, am moștenit acest teren, care, ulterior a fost trecut la „Sere", primind în continuare drepturile cuvenite până la lichidarea societății. În 2002 s-a întocmit titlul de proprietate pe acel teren, însă nu pe numele tatălui meu, ci pe numele unchiului meu **Gligorin Ilie** și al meu, **Gligorin Gheorghe**", explică petentul. În continuare, **Gheorghe Gligorin** spune că în locul terenului cuvenit, Primăria Arad l-a împroprietărit cu o „rampă de gunoi (rezultat de la demolarea serelor) și o mare groapă plină de tot felul de reziduuri".

Pe de altă parte, domnul **Gheorghe Gligorin** declară că deține încă un titlu de proprietate, pe numele său. „Acel teren, de 3, 51 ha a aparținut lui Gligorin Ilie și Gligorin Maria, fiind moștenit de către Gligorin Gheorghe și Firitean Gheorghe. Eu însă nu înțeleg de ce în titlul de proprietate nu figurează clar autorii și moștenitorii", scrie petentul.

Cercetând cazul lui Gheorghe Gligorin, doamna Doina Horhat, șeful Serviciului agricol din cadrul Primăriei Arad spune că la reconstituirea suprafeței de 3,51 ha - prin titlu de proprietate numărul 301 din 1994 - s-a avut în vedere calitatea petentului de de moștenitor după **Gligorin Mihai.** „Dar anexa numărul 4 din Regulamentul pentru aplicarea Legii numărul 18 din 1991, aprobat prin Hotărârea Guvernului României numărul 131 din 1991, nu prevede înscrierea distinctă a autorilor și moștenitorilor, așa cum este cazul în anexa numărul 3. Din această cauză, în titlul de proprietate numărul 301 din 1994 este înscris ca titular **Gligorin Gheorghe**, deși el nu deține teren conform Cărții Funciare", explică doamna **Doina Horhat.**

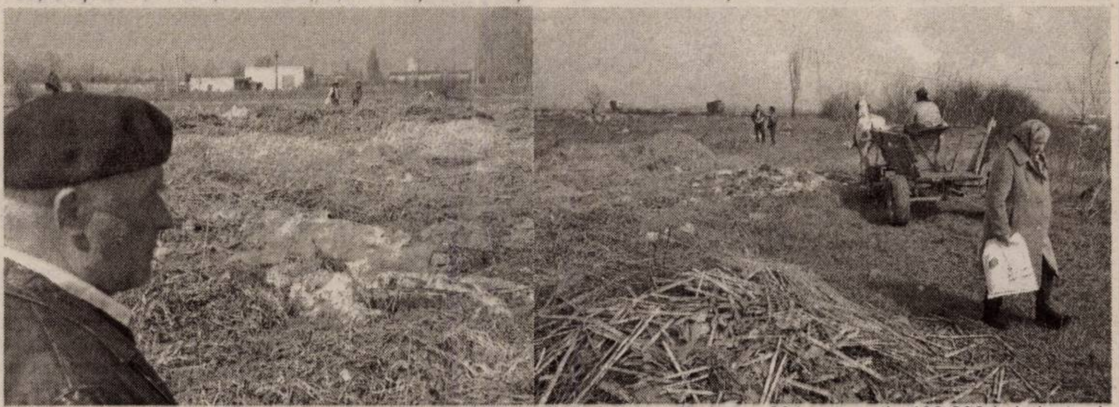

În ceea ce privește schimbarea amplasamentului înscris în titlul de proprietate numărul 133.298 din 2003 (3,8 ha), doamna Horhat spune că, potrivit articolului14 alineatul 2 din Legea numărul 18 din 1991, în zonele de câmpie, solele sunt stabilite de comisii, restituirea nemaifăcându-se pe vechile amplasamente.

În concluzie, doamna Horhat apreciază că titlurile de proprietate (numerele 301, respectiv 133.298) deținute de către **Gheorghe Gligorin** corespund întocmai cu situația de fapt, conferindu-i petentului toate drepturile de a dispune de terenurile respective.

C. Trif
Foto: V. Musca

În atenția membrilor A.N.I.- F.N.I., Arad

1. **În continuare** se adună de la fiecare investitor membru ANI-FNI Arad încă o copie „xerox" a carnetului de investitor și a buletinului de identitate, fiind scris pe fiecare pagină, de titular sau împuternicit, **„conform cu originalul"**, **semnat,** și trecut în colțul de sus dreapta cu creionul, numărul de ordine din baza de date (numărul din fața numelui de pe cartonaș).

2. Toți **membrii sunt atenționați să-și achite cotizația** pentru a păstra calitatea de membru A.N.I., **conform statutului A.N.I.**

3. **Termenul încheierii operațiilor privind punerea la punct a tuturor actelor cerute de instanță este joi 22 aprilie 2004. După această dată membrii care nu sunt în ordine cu actele vor pierde toate drepturile procesuale.**

4. Pentru a asigura defășurarea operativă a acțiunilor anunțate mai sus vă așteptăm joi și sâmbătă (1, 3 aprilie) între orele 15-17 la CCS.

Conducerea A.N.I. F.N.I. Arad

154 de ani de la înființare

Jandarmeria, la ceas aniversar

Astăzi, 3 aprilie Jandarmeria Română împlinește 154 de ani de la înființare. România a început din nou să construiască o viață sigură, cu intensitate, pentru a putea intra în rândul țărilor care simt că există și care au un program coerent, imediat și de perspectivă, privind evoluția. În realizarea acestui program, Jandarmeriei Române îi revine un rol normal, nespectaculos, dar încărcat de responsabilitate.

Intrarea României în NATO presupune pentru arma Jandarmeriei noi responsabilități noi responsabilități în contextul participării la asigurarea climatului de ordine și siguranță atât în interior cât și în afara granițelor României.

Primirea Jandarmeriei Române în Asociația Polițiilor și Jandarmeriilor Europene și Mediteraneene cu Statut Militar (F.I.E.P.) reprezintă o recunoaștere internațională a compatibilității armei noastre cu structurile similare din străinătate.

Reforma organizatorică și funcțională a Jandarmeriei nu este un moft, ci o necesitate. Societatea are nevoie de liniște și pace și de aceea sprijină modernizarea instituției noastre.

Ca peste tot în țară și în județul Arad demersurile privind înființarea unor secții și posturi de jandarmi în principalele localități urbane și rurale au fost primite cu speranță de către cetățeni și sprijinte corespunzător de autoritățile publice județene și locale.

Tuturor le mulțumesc și pe toți îi asigur că vor avea „lege și ordine".

Jandarmeria este și va fi un garant al statului de drept și factor fundamental de stabilitate al societății românești.

COMANDANTUL
C.J.J. ARAD
Colonel,
ALEXANDRU KIȘ

L.S.U.A.V. organizează

Ediția I-a a „Primăverii Studențești"

● Zece zile de manifestări culturale, educative și sportive

Timp de zece zile, în această lună, Liga Studenților din cadrul Universității „Aurel Vlaicu" (L.S.U.A.V.) Arad va organiza ediția I-a a manifestării „Primăvara studențească". În cadrul acestui proiect, se vor derula o serie de acțiuni educative, culturale și sportive, la care se așteaptă peste 10 mii de participanți. Orice student va avea accesul gratuit la toate aceste manifestări.

Sergiu Nicolaescu - prezentarea filmului românesc

Începând din data de 19 aprilie, la Discotea „Space" din incinta Ștrandului „Neptun" se vor desfășura expoziții de pictură, fotografie și sculptură. Studenții, posibilii plasticieni de mâine din cadrul Universității, vor avea ocazia de a-și prezenta lucrările la aceste expoziții. Totodată vor beneficia, în aceste zile, de acces gratuit la muzeu și la concertele ce se vor desfășura la Filarmonica de Stat Arad. Sub înaltul patronaj al regizorului **Sergiu Nicolaescu,** la Teatrul de Stat Arad va avea loc prezentarea filmului românesc. Aici, studenții vor mai putea urmări, gratuit, și câteva piese de teatru. Pe lângă aceste evenimente culturale, zilnic, în incinta Ștrandului „Neptun" se vor desfășura competiții sportive de streetball, șah, table, tenis de masă, biliard, mini-golf, tir și paint-ball. Printre manifestările sportive se va desfășura și un concurs de Karturi în comuna Vladimirescu. În final, va avea loc un maraton în centrul Aradului. Gabriela Szabo a fost invitată la decernarea premiilor.

Educație, sport și practică...

Bianca Serea - vicepreședintele L.S.U.A.V. Arad - ne-a declarat că, prin acțiunile culturale ce vor avea loc, li se vor prezenta tinerilor unele părți din istorie și din cultură care au fost de mult uitate și care au o mare importanță în dezvoltarea imediat următoare atât a Aradului, cât și a României pentru că integrarea europeană presupune și contopirea culturilor din spațiul Uniunii Europene, fără ca acestea să-și piardă identitatea etnologică.

Irinel Ciocioc - președintele L.S.U.A.V. Arad - spune că acest proiect s-a realizat pornind de la dimensiunea socială a unei țări care își dorește să se alinieze la standardele europene, trebuind să asigure accesul, în egală măsură, la educație, cultură și nu în ultimul rând la activități sportive. **„Scopul proiectului este de a elabora o politică de tineret aliniată învățământului european, prin care linia educativă se îmbină, în egală măsură, cu sportul și practica"**, mai adaugă președintele L.S.U.A.V. Arad.

Liga Studenților a elaborat acest proiect pentru a iniția tinerii în ambientul cultural, pentru a afirma și promova noi talente în cadrul Universității, și pentru a oferi un cadru propice și stimulativ de petrecere a timpului liber al studenților. Nu în ultimul rând, obiectivul acestei manifestări este de a întreține spiritul asociativ academic, benefic comunității locale.

Primăvară sub cupola U.A.V.

Studenții sunt susținuți în realizarea acestui proiect și de către rectorul Universității „Aurel Vlaicu" Arad - **prof. univ. dr. Lizica Mihuț**. Domnia sa s-a declarat foarte mulțumită de inițiativa studenților: **„Apreciez foarte mult strădania studenților de a elabora proiecte și nu pot să nu mă gândesc cu plăcere la succesele de anul trecut când Liga Studenților Universității „Aurel Vlaicu" a organizat „Bursa locurilor de muncă", Universitatea noastră fiind una dintre cele trei universități românești care au făcut astfel de demersuri, gândite, însă, pe un plan foarte larg, reunind peste 100 de firme și societăți comerciale. De această dată, studenții au gândit o primăvară care să reunească, sub cupola Universității „Aurel Vlaicu", activități culturale și nu în ultimul rând lucrări de artă plastică pe care intenționăm să le facem în colaborare cu Centrul Cultural din cadrul Consiliului Județean și Librăria „Ca și Cum"**, spune rectorul Universității „Aurel Vlaicu".

Prof. univ. dr. Lizica Mihuț apreciază că este foarte important că aceste acțiuni culturale, gândite de studenți, sunt dublate de cele sportive, printre care și maratonul, care **„va reprezenta un punct de reper, dat fiind faptul că invitata de onoare va fi Gabriela Szabo. În acest sens, vrem să mulțumim domnului Sandu Ion pentru sprijinul acordat. Pentru ca toate aceste vise ale studenților să se materializeze trebuie ca și aleșii noștri din Consiliul Local să spună un DA!"**, încheie rectorul U.A.V. Arad.

De proiect vor beneficia atât cei implicați pentru punerea lui în practică, oferindu-li-se o șansă bună de afirmare, cât și întreaga mișcare studențească. Inițiativa nu va fi doar o manifestare cultural-artistică și distractivă, ci, mai mult,un liant de unitate și solidaritate între studenți.

Nadia Bodran

Un panou penibil

Motivul **„exegi monumentum"** (am ridicat un monument) pornește de la Horatius Flaccus care își începea una dintre poeziile sale chiar cu aceste cuvinte: **exegi monumentum aere perenius**, adică „mi-am clădit un monument mai trainic decât arama". Poeziile lui Horațiu se mai citesc și azi. Pentru că au valoare.

Peste milenii, ne este dat să vedem o parodie de prost gust a motivului **exegi monumentum**. Cine vrea să-și ridice un monument? Primăria Aradului, în frunte cu Dorel Popa. Și care e monumentul? O stradă care cică „a fost amenajată de Primăria Aradului, primar Dorel Popa". Ceea ce am scris eu în ghilimele se află scris pe un panou, împlântat bine în solul patriei pe strada respectivă. Ca și la Thermopile, trecătorul poate să vadă fapta de vitejie a Primăriei și a primarului Dorel Popa: amenajarea unei străzi. Și, desigur, trecătorul trebuie să fie neapărat impresionat de măreața realizare.

Apropo de realizări mărețe. Departe de a fi nostalgic, recunosc că Ceaușescu a construit destule, dar nu și-a pus panouri publicitare care să-i consfințească opera. În toată megalomania lui, parcă mai avea și accese de modestie.

Să privim lucrurile și în vremelnicia lor. „Strada amenajată" de Primărie și Dorel Popa, ca orice stradă supusă traficului și intemperiilor, peste un an, doi va arăta deplorabil. C-așa-i la noi. Se lucrează de mântuială, cu consecințele de rigoare. Ce se va întâmpla cu panoul? Va rămâne acolo sau va fi smuls din solul patriei? Pentru că **„strada amenajată"**, plină de gropi și hârtoape, nu va mai face cinste nimănui. Sau se vor umple gropile și se va mai scrie un panou cu „stradă reamenajată de..."?

Am înțeles că e campanie electorală și că totul trebuie exploatat la sânge, pentru că fiecare vot contează. Numai că adeseori se obține efectul contrariu. Cetățeanul are și bun simț, dar și simțul ridicolului. Panoul despre care se face vorbire intră fără nici un dubiu în sfera ridicolului.

Dorel Popa, trebuie să recunoaștem, are merite, dar și lipsuri în administrarea orașului. Meritele, în mod firesc și le mediatizează el însuși, pentru că de mediatizarea lipsurilor au grijă adversarii. E dreptul primarului să-și scoată în față realizările. Numai că există o limită dincolo de care publicitatea cade în penibil și ridicol. Cum e cazul panoului vremelnic pus pe strada x din orașul Arad.

I. Iercan
Foto : Al. Marianuț

România nu va ezita să pună problema Transnistriei pe agenda NATO

România nu va ezita, în noua ei calitate de membru cu drepturi depline al NATO, să pună problema Transnistriei pe agenda discuțiilor Alianței, a declarat vineri, la Bruxelles, ministrul Afacerilor Externe, Mircea Geoană.

Șeful diplomației române a afirmat că României nu-i poate fi indiferent faptul că, la câteva sute de kilometri de propria sa graniță, continuă să existe un conflict înghețat, care poate periclita atât securitatea țării, cât și pe cea a Europei.

Mircea Geoană și-a exprimat convingerea că lărgirea NATO va influența în mod pozitiv apropierea de structurile euroatlantice și europene a unor țări precum Republica Moldova și va fi un motiv de încurajare pentru găsirea unei soluții la conflictul transnistrean. Șeful diplomației a subliniat că esențială este și implicarea Federației Ruse în rezolvarea conflictului transnistrean.

Ministrul afacerilor externe a adăugat că România nu va ezita să aducă în discuție această problemă și în cadrul relațiilor sale cu UE cât și în cadrul altor organisme, precum OSCE.

Târgul iepuraşului

Ieri, la Complexul Expo Arad Internaţional a fost inaugurată cea de-a treia ediţie a Târgului de Paşte. „Dacă astăzi sărbătorim intrarea în NATO, noi trebuie să ne ocupăm de «armata» agenţilor economici. De fapt, cred că ne aşteaptă vremuri de pace şi nu de război", a punctat Nicolae Băcanu, preşedintele Camerei de Comerţ Industrie şi Agricultură Arad.

Manifestarea care a debutat ieri se doreşte a fi locul potrivit pentru ca arădenii să poată găsi cadourile potrivite celor dragi pentru sărbătorile care se apropie.

Oferta celor 61 de firme, majoritatea din Arad, dar şi din Bucureşti, Timişoara, Sibiu, Braşov, Craiova poate mulţumi pe toată lumea.

Bijuterii, sticlărie artistică şi ceramică, artizanat, ceasuri, icoane, articole de birotică, îmbrăcăminte, marochinărie, cosmetice, jucării şi multe altele.

Organizatorii, după experienţa anilor trecuţi, spun că ediţia prezentă este cea mai bogată, atât din punct de vedere al numărului de expozanţi, cât şi al ofertei de produse.

Pe lângă expoziţia în sine, vizitatorii se vor delecta şi cu o serie de manifestări conexe cum ar fi : parada modei pentru copii. cântece şi jocuri populare, expoziţii de icoane, degustare de vinuri. Şi fiindcă Paştele sunt aproape, publicul va putea audia coruri care vor cânta muzică religioasă. Un expozant mai deosebit este meşterul popular Ioan Drajmici din Paltin (Suceava). El a venit cu o colecţie impresionantă de ouă încondeiate. „La început a fost o joacă. Pe la 10 ani o vedeam pe mama şi pe mătuşile mele cum lucrează

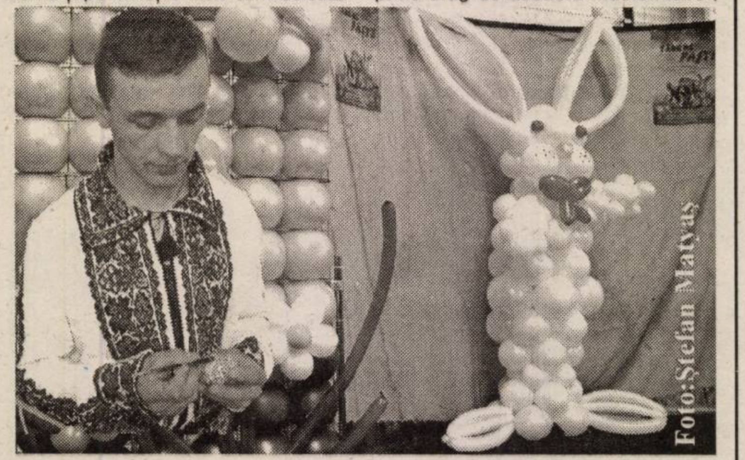

ouăle şi am început şi eu să trag linii, să pregătesc culorile. Pe urmă m-am perfecţionat şi cred că azi am ajuns să ştiu câte ceva în acestă artă." , spune Drajnici. Mama sa, Filoteia a fost la ediţia trecută de la Arad. Acum fiind ocupată cu o expoziţie în Germania, l-a trimis pe fiul ei la Târgul de Paşte. Modelele, culorile, pregătirea vopselelor şi până oul ajunge bun de... vânzare durează patru ore. La un ou de struţ munca ţine o săptămână. „Ne place să facem acest meşteşug pe care şi mama l-a învăţat de la bunica ei. Mă bucur că şi fiica mea, de şapte ani, a prins drag de această îndeletnicire", adaugă meşterul Ioan Drajnici. Ouăle încondeiate de familie au ajuns până în SUA, dar şi în Germania , Norvegia şi alte ţări creştine.

Târgul de Paşte va fi deschis până în 8 aprilie. Transportul publicului este gratuit şi se face din jumătate în jumătate de oră, cu autobuze din staţia Podgoria pe traseul: Gara CFR- UTA- Fortuna- Expo Arad.

G. Constantinescu

Deocamdată...

„La UTA apele sunt limpezi"

Unul din punctele de pe ordinea de zi a şedinţei de joi a comisiei de dialog social a fost (pentru a câta oară?) societatea UTA, spre nedumerirea administratorului special, Pavel Cristea, care spunea că „deocamdată, la UTA apele sunt limpezi, şi asta e o treabă bună, nu are rost să le tulburăm". Dar probabil altcineva nu vede chiar atât de limpezi apele în care se scaldă societatea, de a cerut ca situaţia fabricii să fie discutată de către membrii comisiei.

O problemă care nu tulbură acum apele, ci le menţine tulburi, este faptul că salariaţii au cerut să fie trecuţi în şomaj, cu primirea a 12 salarii compensatorii. „Eu am adresat solicitarea lor ministrului, probabil e nevoie de o ordonanţă a Guvernului. Acum se aşteaptă, după fuzionarea APAPS cu AVAB, ca UTA să fie scoasă din nou la privatizare. Ni s-a promis că va fi printre primele societăţi scoase la privatizare. Sunt trei variante: privatizarea pe întreg pachetul, privatizarea prin vânzarea separată de active, şi lichidarea, cu trimiterea în şomaj a oamenilor", a explicat comisiei Pavel Cristea.

Gerlinde Knap

Din vânzarea de masă lemnoasă,

Ocolul silvic „Codrii Iancului" a obţinut 5,5 miliarde lei

Activitatea ocolului silvic privat „Codrii Iancului" din Hălmagiu se întinde pe o arie de peste 11.000 de hectare, împărţită în patru districte şi 21 de cantoane. Şeful ocolului, ing. Ioan Purlea, ne spune că în această perioadă cei 31 de angajaţi sunt angrenaţi în efectuarea de lucrări de amenajare, lucrări care sunt executate din zece în zece ani. O altă lucrare importantă, efectuată după privatizarea ocolului, este licitaţia de masă lemnoasă organizată recent de conducerea ocolului, la care au participat agenţii economici care exploatează pădurea din zonă. „La vânzare am obţinut un preţ bun, de un milion de lei metrul cub, totalul depăşind cinci miliarde", adaugă Purlea.

Din pepinierele ocolului „Codrii Iancului" au fost vânduţi peste 100.000 de puieţi de răşinoase, clienţii fiind atât persoanele fizice, cât şi ocoalele private şi de stat.

„Luna Pădurii" fiind în plină desfăşurare, Ioan Purlea spune: „Ocrotiţi pădurea, căci ea este viaţa noastră. Un fag de o sută de ani produce oxigenul necesar pentru 24 de ore la 64 de oameni".

Voicu Sida

SRL sau microîntreprindere?

„Artul trecut am înfiinţat un SRL unde am opt angajaţi. Pentru anul 2003 am plătit un impozit pe profit (25%) de peste 200 de milioane de lei. Pentru mine această sumă e foarte mare şi m-am gândit ca în acest an să trec la microîntreprinderi, ca să plătesc un impozit de 1,5 % din venituri. Ce trebuie să fac? Trebuie să desfiinţez SRL-ul şi să reînfiinţez firma sub formă de microîntreprindere?", ne întreabă o cititoare.

Impozitul pe veniturile microîntreprinderilor este reglementat de noul Cod Fiscal, publicat în Monitorul Oficial 927 din 23 decembrie 2003. Pentru a fi considerată microîntreprindere, o firmă trebuie să îndeplinească mai multe condiţii, la data de 31 decembrie a anului fiscal precedent, pe care nu le mai menţionăm acum, deoarece le aflaţi citind Codul Fiscal. **Precizăm însă că ar fi trebuit să vă comunicaţi opţiunea organului fiscal teritorial prin depunerea unei declaraţii de menţiuni până la 31 ianuarie 2004.** Cum nu aţi făcut-o, sunteţi în continuare firmă plătitoare de impozit pe profit. Chiar dacă pe parcursul acestui an vreţi să desfiinţaţi SRL-ul (pentru ca ulterior să înfiinţaţi microîntreprinderea), pe perioada cât funcţionează firma ca societate cu răspundere limitată, plătiţi impozit de 25% din profit. Mai precizăm că pesoanele juridice care se înfiinţează în cursul anului fiscal trebuie să înscrie opţiunea (de microîntreprindere) în cererea de înregistrare la Registrul Comerţului (dacă acele condiţii prevăzute în Codul Fiscal sunt îndeplinite).

G. K.

CNIPMMR Arad îşi doreşte de cinci ori mai mulţi membri

După o perioadă de „amorţire", filiala arădeană a Consiliului Naţional al Întreprinderilor Private Mici şi Mijlocii din România (CNIPMMR) reorganizată în toamna trecută, o dată cu schimbarea conducerii, are şi un nou sediu, chiar dacă provizoriu. „Am făcut patru cereri către Primărie, pentru acordarea unui spaţiu, dar de fiecare dată ni s-a răspuns că nu sunt spaţii disponibile. Pentru a ne desfăşura activitatea, am primit acest spaţiu de la PUR", spune Mircea Purcaru, preşedintele CNIPMMR Arad.

În prezent, filiala arădeană a Consiliului numără 47 de membri, dorinţa conducerii fiind ca până la sfârşitul anului organizaţia să ajungă la 250 de membri. La nivel naţional, CNIPMMR este compusă din 55.000 de IMM-uri. „Din păcate, în România mişcarea patronală nu e atât de bine reprezentată ca sindicatele, poate fiindcă patronii sunt preocupaţi de problemele firmelor pe care le conduc. Tendinţa este unirea tuturor organizaţiilor patronale într-o singură federaţie. Noi încercăm la nivel local să unificăm mişcarea patronală arădeană. Deja am luat legătura cu două dintre ele; dacă la Asociaţia Oamenilor de Afaceri am găsit deschidere, la Camera de Comerţ am întâmpinat o reticenţă indolentă", spune Purcaru.

Preşedintele arădean - în Comitetul director

„Implicarea cu care filiala noastră vrea să soluţioneze o parte din problemele IMM-urilor o dovedeşte şi alegerea preşedintelui Mircea Purcaru în Comitetul director al CNIPMMR, alegere ce a avut loc la sfârşitul săptămânii trecute la Băile Felix, în cadrul Convenţiei Naţionale a CNIPMMR", spune vicepreşedintele filialei arădene, Rubin Moţ. Pe lângă alegerea conducerii Consiliului (precizăm că Ovidiu Nicolescu a fost reales preşedinte al CNIPMMR), întâlnirea întreprinzătorilor mici şi mijlocii a constituit un prilej de a analiza problemele cu care se confruntă IMM-urile: legislaţia confuză, birocraţia, corupţia din justiţie şi administraţie, fiscalitate, nestimularea IMM-urilor spre investiţii, accesul greoi la credit bancar - în special pentru întreprinderile nou înfiinţate.

Proiectul ARBEK

Conducerea filialei Arad a CNIPMMR a prezentat proiectul **ARBEK - Birou transfrontalier pentru afaceri**, desfăşurat în cooperare transfrontalieră cu o organizaţie din Bekes (Ungaria) şi Prefectura Arad. „Proiectul este cofinanţat prin programul PHARE CBC şi se derulează în perioada noiembrie 2003 - octombrie 2004. Vom realiza o bază de date comună cu 200 de IMM-uri din cele două judeţe, câte 100 din fiecare, vom elabora o broşură cu afaceri de succes ale unor întreprinzători din Arad şi Bekes şi vom organiza seminarii tematice - producţie, agricultură, turism şi transport", spune managerul de proiect Mihaela Breaz.

Ca o curiozitate, MIrcea Purcaru a menţionat că în Uniunea Europeană densitatea de IMM-uri este de 27 la mia de locuitori, pe când în România aceasta este de 7...

Gerlinde Knap

Consiliul judeţean vrea să devină partener la Expo Internaţional

● CCIA este deschisă la colaborare

N. Băcanu

Consiliul Judeţean Arad, prin vocea preşedintelui Caius Parpală, şi-a anunţat intenţia de a se alătura celor de la Camera de Comerţ Arad, în proiectul „Expo Arad Internaţional". După cum se ştie, Camera de Comerţ, în urma unui program Phare CBS, a reuşit să ridice primul pavilion expoziţional, urmând ca, în viitorul mai mult sau mai puţin îndepărtat, să încerce să obţină finanţare pentru cea de a doua hală. „Am avut o discuţie cu preşedintele Camerei de Comerţ, domnul Băcanu, pentru a deveni parteneri, atât noi, cât şi Consiliul Local Municipal, la Expo Arad Internaţional. Problema e că ei, deşi au obţinut finanţarea Phare de 2,5 milioane de euro, trebuia să vină cu 700 de mii, pentru care au luat un alt credit de 500 de mii. Din câte cunosc, CCIA mai are de plătit vreo 400 de mii de dolari, bani de care nu prea dispune. Apoi, mai e nevoie şi de partea CCIA pentru următoarea hală, care e chiar mai mare, iar dacă nu au banii ar putea pierde proiectul. De aceea noi ne-am oferit să-i ajutăm, să devenim parteneri", declară Caius Parpală.

Preşedintele CJA susţine că fondurile pentru cele două proiecte ar putea veni din bugetul Consiliului judeţean sau al celui municipal, ceea ce ar rezolva problema, iar CCIA n-ar mai avea emoţii cu privire la următorul pavilion expoziţional. „Urmează ca domnul Băcanu să-şi formuleze punctul de vedere. Eu am propus un parteneriat CCIA-CJA-CLM. Poate să rămână Camera de Comerţ cu 50 la sută, iar noi şi CLM cu ceilalţi 50 la sută. În funcţie de cum propun cei de la CCIA vom discuta", susţine Parpală.

C. Parpală

De cealaltă parte, Nicolae Băcanu este deschis unei astfel de colaborări, „în schimb va trebui bine analizat ca aceasta să se facă în interesul complexului, ca acesta să crească. Să înţelegem, nu avem doar nişte hârtii de modificat. Nu asta-i problema, că figurează pe undeva doar Camera şi să mai fie şi altcineva. Problema este cum să atragem în continuare fonduri şi interese. Trebuie să recunosc că împreună cu CJA şansele cresc, întrucât el poate fi considerat o marcă, care dă garanţii considerabile".

Băcanu susţine că nu problemele ridicate de rambursarea creditului contractat de Cameră sunt cele care îl fac să agreeze ideea colaborării, întrucât aceste credite pot fi rezolvate de CCIA prin forţe proprii.

Pe de altă parte, preşedintele CCIA a remarcat faptul că „târgurile şi expoziţiile sunt importante, există şi trebuie să se dezvolte într-o economie de piaţă" şi că „administraţiile locale nu îşi vor mai putea permite să stea deoparte spunând <să facă cineva acolo târguri>. Acestea trebuie să fie percepute ca nişte chestiuni serioase, de care administraţiei trebuie să-i pese".

Desigur, am adăuga noi, dacă îi pasă de activitatea economică din zona pe care o administrează.

Cosmin Mihuţa
Doru Sava

La Şicula,

Banii se obţin (şi) din surse locale

În fiecare localitate rurală, centru de comună erau construite aşa numitele blocuri ale specialiştilor. Astfel se dorea ca un inginer, un profesor, un medic sau alte persoane cu o calificare superioară să fie atrase să lucreze la ţară.

Multe dintre aceste blocuri au rămas neterminete. Dar asta este o altă problemă. Cert este că la Şicula, printr-o hotărâre a Consiliului Local cele opt apartamente de bloc au fost scoase le vânzare. „Vor avea prioritate chiriaşii care stau acum în acele apartamente. Pe de altă parte a fost propunerea mea să promovăm o hotărâre a consiliului. Cum se ştie, nici la Şicula bugetul nu este îndestulător. Atunci trebuie să ne gândim tot timpul cum găsim surse financiare pentru investiţiile pe care le avem de făcut", a spus Aurel Radiţa, primarul comunei.

Cu resursele obţinute din vânzarea acestor apartamente de bloc, administraţia doreşte să renoveze grupurile sociale de la şcoala din localitate. Asta ca o primă urgenţă. Dacă vor rămâne bani, se va lucra şi la extinderea reţelei de apă curentă a Şiculei. De fapt, dacă s-ar mai realiza 600 de metri de conducte, practic toţi locuitorii comunei ar putea avea apă curentă. Important este că în afară de banii care provin de la bugetul judeţean prin transferuri, la Şicula administraţia caută şi chiar reuşeşte să găsească surse proprii de finanţare.

G. Constantinescu

NOU
IMAR S.A. Arad
Vinde la preţuri promoţionale
materii prime şi materiale
specifice prelucrării lemnului şi construcţiilor
● PAL ● PFL ● MDF ● placaj ● carton ondulat
● poliuretan de diferite grosimi şi densităţi
● vată tapiţerie ● tocătură poliuretan
● cepuri rotunde *şi multe altele*
Vânzarea se face de la sediul S.C. IMAR S.A. Arad, intrarea de pe str. 6 Vânători.
Zilnic, de luni până vineri, între orele 8,00-16,00.
Telefon: 0257/256.490 interior 317.
(4127506)

Surprize imperiale

Înainte de ouăle Kinder a fost Carl Fabergé. În fapt, el este inventatorul surprizelor din interiorul acestor obiecte. Numai că acestea erau confecționate din materiale nobile și, cu timpul au devenit adevărate opere de artă care și-au depășit condiția inițială.

Care este însă istoria? La vârsta de 24 de ani artistul a moștenit atelierul de bijuterie al tatălui din St. Petersburg. Agathon fratele său mai mic apare cu o idee nouă pentru acea vreme. Era în anul 1882. Ei au introdus un nou concept, prin care valoarea unei bijuterii nu era dată doar de valoarea materialelor folosite, ci și de creativitate.

În anul 1884 i-a propus țarului Alexandru al- III- lea, ca la următorul Paște să-i facă un cadou inedit țarinei: un ou cu o surpriză în interior.

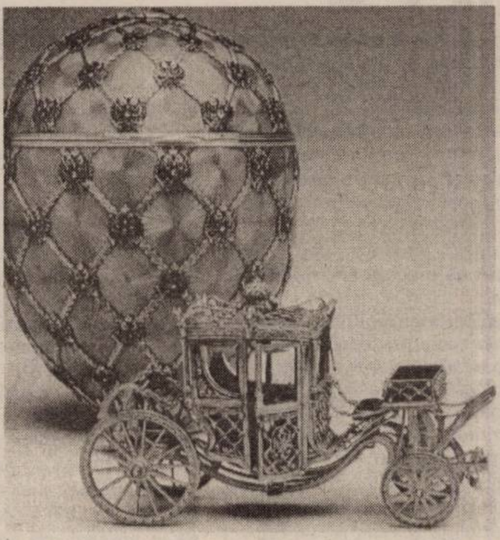

Desigur, nu un ou obișnuit, ci unul din platină, aur și încrustat cu diamante. Un deceniu Fabergé a lucrat adevărate opere de artă pentru țarul Alexandru, iar după moartea acestuia pentru Nicolai al II- lea.

Una din tehnicile preferate și în care Carl Fabergé era un adevărat deschizător de drumuri era cea a smălțuirii transparente. Aceasta presupunea mai multe straturi de email și arderea în cuptor după fiecare aplicare. La acea vreme, gama de culori era destul de restrânsă, însă artistul a reușit să obțină aproape 150 de nuanțe. Cel mai admirat tip de smalț rămâne era acela care își schimba culoarea în funcție de intensitatea luminii.

În total, Fabergé a creat 56 de ouă imperiale, dintre care au fost găsite până în prezent 44.

Gabriel Ștefan

Curățenia de Paște

Se spune că de Paște casa trebuie să fie curată. Gospodinele folosesc tot timpul rămas dereticând prin locuință. Pe lângă „lucrările obișnuite", care se fac regulat - măturare, aspirare, ștersul prafului - curățenia de primăvară mai cuprinde și alte lucrări. Una ar fi dezghețarea congelatorului și curățarea în amănunțime a frigiderului. Amintiți-vă că depunerile de gheață duc la mărirea consumului de energie... Sau curățarea aparatelor electrocasnice din bucătărie, pentru a le reda strălucirea. Unele gospodine nu uită de geamuri. Dacă vă spălați ferestrele, spălați și perdelele.

Când treceți la aspirare, nu omiteți colțurile, crăpăturile sau locurile unde accesul e dificil, deoarece aici se adună mult praf și mizerii. Pentru a vă face eforturile cât mai ușoare, e important să terminați de curățat pe rând fiecare încăpere în parte, apoi să treceți la alta.

După terminarea curățeniei, umpleți-vă locuința cu flori. Și acestea vă aduc în casă prospețimea primăverii.

Cum să vopsim ouăle de Paște folosind coloranți naturali

Peste o săptămână ne așteaptă una din cele mai frumoase sărbători în familie - **Paștele**, sărbătoare a primăverii, dar și sărbătoarea creștină a Învierii Domnului. Sărbătoarea Paștelui începe în după-masa zilei de sâmbătă (10 aprilie), însă pregătirile încep cu câteva zile mai devreme. **Tradiția cere ca de Paște să se vopsească ouă**, fie doar într-o culoare - roșu, simbolizând culoarea sângelui lui Hristos, fie în mai multe culori - în nuanțe vii, simbolizând trezirea naturii la viață.

În cele ce urmează, încercăm să vă dăm câteva sfaturi pentru vopsirea ouălor de Paște. În primul rând, e bine de știut că ouăle cu coajă albă se colorează mai bine, dar asta nu înseamnă că cele cu coajă maronie nu pot fi folosite, ele însă trebuie ținute în vopsea ceva mai mult.

În comerț există diverse vopsele - **coloranți artificiali** - care sunt folosite de gospodine pentru vopsirea ouălor, fie sub formă de praf, în plicuri, fie lichide (în special în piețe). Noi însă vă propunem să folosiți **coloranți naturali**; nici nu vă dați seama că îi aveți la îndemână sau că îi puteți procura cu ușurință și chiar fără cost.

Ce trebuie să folosiți?

Roșu: coajă de măr dulce, coajă de măcieș

Roz: sfeclă proapătă, coajă de ceapă roșie

Galben sau portocaliu: coji de ceapă, de portocale sau lămâie, morcovi, coajă de mălin

Verde: foi de spanac sau de alte legume cu frunza verde, coajă de arin, coajă și mugur de măr pădureț

Albastru: flori de viorele, frunze de varză roșie

Maron: cafea sau ceai negru

Negru: coajă verde de nuci, coajă și fructe de arin

Cum procedați?

Vopsirea ouălor cu coloranți naturali e un procedeu simplu:

- Așezați ouăle într-o oală, apoi acoperiți-le cu apă
- Adăugați două lingurițe de oțet
- Adăugați vopseaua naturală, conform preferințelor. Aveți grijă - cu cât puneți mai mult, cu atât culoarea va fi mai intensă!
- Lăsați apa să fiarbă până dă în clocot, apoi reduceți focul și mai lăsați 15 minute
- Scoateți ouăle fierte. Pentru a le da strălucire, ungeți-le cu puțin ulei sau grăsime

Pentru a avea ouă mai deosebite, puteți imprima câte o frunză pe ouăle colorate, sau lipi abțibilduri cu motive pascale.

Cu iepurașul în casă

Alături de ouăle vopsite, un alt simbol al sărbătorii Paștelui este iepurașul. Copiii așteaptă cu nerăbdare darurile acestuia, pe care ei trebuie să le caute prin casă. Vă puteți amenaja locuința corespunzător sărbătorii de primăvară, pentru ca surpriza descoperirii cadourilor să fie mai plăcută. Nu aveți nevoie de iepurași adevărați sau de unii din pluș. Cu puțină imaginație și răbdare, vi-i confecționați singuri. Cu o bucată de pal melaminat sau un placaj și ceva vopsea, cu diverse materiale textile puteți da naștere unor iepurași, pe care să-i „plantați" prin casă, creând astfel o atmosferă specifică Paștelui.

Spre exemplu în bucătărie puteți aplica pe fața de masă iepurași colorați, confecționați din bucăți de pâslă. E mai plăcut ochiului dacă iepurașii sunt de culori contrastante cu cea a feței de masă. De asemenea, puteți confecționa iepurași pe care să-i folosiți drept perne pentru spătarele scaunelor. Cum? Croiți, după șablon, câte două forme de iepuraș din material textil de orice culoare, pe care apoi le coaseți, lăsând o deschidere - pe unde să umpleți perna (cu vată sau resturi de materiale).

Prin casă puteți „planta" iepurași colorați confecționați din placaj sau pal. desenați pe o placă forma iepurașului, apoi decupți-o cu traforajul sau cu un fierăstrău. Vopsiți forma cu ce culoare vreți, cu un burete sau o pensulă. Ca să aveți pe ce să puneți iepurașii, faceți-le și socluri, pe care vopsiți-le fie în aceeași culoare, fie într-una diferită. Pentru prinderea iepurașilor de suport folosiți șuruburi.

Veți vedea că deja arată altfel casa dumneavoastră. Mai colorată, mai vioaie. Iar copiii vor fi cu siguranță încântați de prezența iepurașilor.

Iepurașul, sau oul?

Evident că vom alege oul dacă e vorba să creăm o atmosferă de sărbătoare acasă. Pentru realizarea decorațiunilor avem nevoie doar de coaja oului, așa că acum trebuie să ne „spargem" capul și nu oul: ce vom face cu cele proaspăt golite de conținut? Iată câteva idei. Putem, de exemplu, aplica pe cele albe vopsea tempera în nuanțe deschise. Apoi, amestecăm printre ele câteva ouă de prepeliță.

Sau putem trece o panglică mătăsoasă prin ouă și apoi o atârnăm de un corp de iluminat. Câteva pene vopsite pastel vor face ansamblul mai „aerian". De asemenea, câteva ouă albe golite și nevopsite pot fi puse într-un vas de sticlă cu deschidere largă, între câțiva boboci de trandafir. În bol, desigur, vom turna câteva degete de apă. În câteva minute am făcut un aranjament cu aer romantic.

Ouăle încondeiate

La români, obiceiul colorării ouălor de Paște atinge culmile artei prin tehnică, materiale, ornamente, motive. Nu oricine se pricepe la încondeierea ouălor („împistrire"). Acestea (golite de conținut în prealabil) sunt păstrate ca ornament, ca obiecte de decor. În timp, atât culorile cât mai ales motivele ornamentale sunt tot mai diverse și mai complicate.

Obiceiuri de Paște

- Ouăle vopsite de Paște se oferă în dar, însă copiii trebuie să le caute, cum de altfel trebuie să caute și cadourile ascunse de Iepuraș.
- Ciocnirea ouălor e un obicei foarte răspândit - se spune că persoana care deține oul câștigător va avea un an rodnic.

Regina primăverii

Cu o paletă foarte variată de culori, lalelele sunt florile care dau o tușă inconfundabilă curților, grădinilor, parcurilor la începutul primăverii până în luna mai.

Ușor de cultivat și de întreținut ele au fost luate din timpuri străvechi din regiunile de origine și adaptate pe continent.

Originea acestei flori este din Turcia. Ea a ajuns în Europa în secolul al—XVI-lea. Denumirea științifică, tulipa își are rădăcina din cuvântul de origine persană toliban care înseamnă turban.

Numele popular al plantei a fost preluat din turcescul lale.

Laleaua este o plantă perenă care are în sol un bulb ovoid, cu diametrul între 2 și 4 centimetri. Culoarea bulbului depinde de culoarea tunicilor care-l învelesc și practic îl formează și poate fi brun-negru, brun -roșcat sau castaniu - roșcat. În mijlocul bulbului se află mugurul floral din care în primăvară se formează tija plantei. La baza tunicilor se află alți muguri, mai mici, din care se vor forma bulbii de înlocuire. Cel de la baza tijei îl va înlocui pe cel plantat toamna, acesta fiind consumat în întregime de plantă. Din alți muguri se vor forma bulbi mici care vor ajunge la maturitate după trei ani.

Tulpina, în funcție de soi poate avea lungimea cuprinsă între 5 centimetri și un metru. De obicei, în vârful acesteia se va găsi o singură floare. Există unele soiuri, unde numărul de flori poate ajunge și la 5 pe o singură tulpină. Pe tijă se află câteva funze lanceolate, a căror colorit poate varia de la verde

deschis până la vinețiu, funcție de soiul de cultură.

Foarte interesante sunt și formele florilor de lalea, acestea putând fi în formă de clopoțel, pâlnie sau stea, cu cele șase petale divers colorate, uneori în combinații de culori.

Temperatura este factorul esențial care influențează întreaga evoluție a plantei. Înrădăcinarea bulbilor are loc la o temperatiură de 5- 7 grade Celsius. Bulbii bine înrădăcinați rezistă la temperaturi scăzute pe timpul iernii. Tulpina începe să se dezvolte la o temperatură de 12- 16 grade Celsius, temperatură care va crește ușor până la 15- 17 grade Celsius. Acestea ar fi plajele de temperatură optime care determină și o dezvoltare armonioasă și formarea unor flori cu o durată de înflorire îndelungată.

Important este să știți că lalelele sunt mari consumatoare de apă, mai ales în perioada de creștere a tulpinii, a frunzelor și florilor și încă aproximativ o lună de zile de la înflorire. În afară de apa din sol, lalelele preferă un climat umed. Cantitățile de apă vor scădea proporțional cu uscarea frunzelor și intrara plantei în repaus. Lumina este un alt element foarte important, de aceea cultivarea acestor plante se va face pe terenuri însorite.

Solurile preferate sunt cele ușoare, fertile și calde și bine drenate, cum ar fi cele nisipoase și nisipo- argiloase. Solurile trebuie îmbunătățite cu nisip și mraniță bine descompusă.

Plantarea bulbilor se face în general în luna septembrie, dar dacă toamna este târzie și octombrie. Esențial este ca bulbii să fie înrădăcinați până la venirea înghețului. Adâncimea de plantat este de 8- 10 centimetri, iar distanța dintre doi bulbi consecutivi de 15 centimetri.

Gabriel Ștefan

Pe linia subțire dintre libertate și pușcărie

Legitima apărare

Una dintre instituțiile de bază ale dreptului penal, enumerate în partea introductivă a Codului Penal între cauzele ce înlătură caracterul penal al unei fapte este legitima apărare. Definiția instituției se află în articolul 44 al Codului Penal. „Nu constituie infracțiune fapta prevăzută de legea penală (care în condiții normale constituie infracțiune - în speță vătămarea corporală) săvârșită în stare de legitimă apărare. Este în stare de legitimă apărare acela care săvârșește fapta pentru a înlătura un atac **material, direct, imediat și injust** îndreptat împotriva sa, a altuia sau a unui interes public și pune în pericol grav persoana sau drepturile celui atacat ori interesul public. Este de asemenea în legitimă apărare și acela care din cauza tulburării sau temerii a depășit limitele unei apărări proporționale cu gravitatea pericolului și cu împrejurările în care s-a produs atacul".

Pentru ca instanța să poată declara o persoană ca fiind în legitimă apărare, înlăturând caracterul penal al faptei prin înlăturarea vinovăției, atât atacul cât și apărarea trebuie să îndeplinească anumite condiții.

Condițiile atacului: atacul trebuie să fie material (ex.: lovire, tăieie, ștrangulare etc.; riposta fizică împotriva unui atac verbal ori scris nu va putea fi socotită ca fiind legitimă apărare), direct (între victimă și agresor nu sunt interpuse alte obiecte), imediat (adică este pe cale de a se produce sau în curs de desfășurare până la epuizarea lui - apropierea amenințătoare cu un cuțit, ducerea unei arme la ochi, imobilizare prin ștrangulare) și injust (nelegal, nedrept, nejustificat sau neprovocat). Trebuie de asemenea să fie îndreptat împotriva unei persoane, a drepturilor acestuia ori împotriva unui interes public și să pună în pericol grav valorile sociale ocrotite (dreptul la viață, integritate fizică, dreptul la proprietate etc.).

Condițiile apărării sunt: să fie precedată de atac, să fie îndreptată împotriva agresorului să fie necesară în vederea înlăturării atacului și să fie pe cât posibil proporțională cu gravitatea acestuia și în intervalul de timp când atacul este imediat și în momentul când este consumat.

Merită menționat noul paragraf introdus prin Legea 169/2002 prin care se presupune a fi în legitimă apărare cel care se află în interiorul propriei sale locuințe, încăperi, curte sau oricărui loc împrejmuit care îi aparține. Prin aceasta se înțelege că persoana aflată în incinta unui loc proprietatea sa și care se apără în fața unui agresor nu mai trebuie să facă dovada că se afla în legitimă apărare, aceasta însă nu înseamnă că va beneficia automat de prezumpția că se afla în legitimă apărare pentru că cel considerat drept agresor poate face dovadă că apărarea proprietarului nu întrunește condițiile unei apărări legitime. Prezumpția are ca efect doar inversarea sarcinii probei.

Depășirea limitelor legitimei apărări

Din definiția instituției rezultă că victima poate depăși limitele unei apărări proporționale cu gravitatea atacului din cauza tulburării sau fricii. Dacă însă depășirea limitelor legitimei apărări nu mai este o consecință a acestor stări victima săvârșește o infracțiune pentru care va beneficia de circumstanțe atenuante.

Simpla bănuială a victimei că agresorul este pe cale să atace nu este de natură să atragă protecția legitimei apărări. La fel dacă apărarea este vădit disproporționată față de atac. Practica a impus că și victima care putea să fugă sau să se ascundă dar nu a făcut-o să beneficieze de protecția institutului legitimei apărări.

După modelul UE

Victimele infracțiunilor vor primi compensații financiare de la stat

Persoanele care au fost victimele unor infracțiuni violente vor beneficia de asistență juridică gratuită la cerere, de informare cu privire la drepturile lor, de consiliere psihologică precum și de o compensare financiară din partea statului conform unui proiect de Lege **privind unele măsuri pentru asigurarea protecției victimelor** infracțiunilor aprobat de Guvern. Sistemul de compensare financiară de către stat a victimelor infracțiunilor săvârșite cu violență are ca fundament principiul echitației și al solidarității sociale și realitatea, că în prezent, ori de câte ori făptuitorul rămâne necunoscut, este nerezolvabil sau dispărut „costurile infracțiunii sunt suportate exclusiv de victimă".

Prevederi similare se regăsesc și în legislația majorității statelor membre ale UE.

Cererile de compensare financiară vor fi soluționate de doi judecători din cadrul Comisiilor ce vor fi constituite în fiecare tribunal.

Compensarea financiară se acordă victimelor directe ale infracțiunilor grave săvârșite cu violență sau ale infracțiunilor grave privitoare la viața sexuală și victimelor indirecte ale infracțiunilor de omor și alte infracțiuni care au avut ca urmare moartea persoanei.

Vor fi compensate cheltuielile de spitalizare și alte costuri medicale suportate de victimă, prejudicii materiale rezultate din distrugerea bunurilor victimei, cheltuieli de înmormântare. Statul va acționa apoi pentru recuperarea sumelor plătite victimei. Proiectul de lege ar urma să intre în vigoare la data de 1 ianuarie 2005.

Proiectul Legii privind regimul armelor şi muniţiilor

Armele vor putea avea şi ele paşaport

Proiectul Legii privind regimul armelor și munițiilor, aprobat vara trecută, a fost modificat conform Directivei 91 a Consiliului Comunității Europene cu privire la controlul achiziționării și deținerii de arme. Cele mai importante modificări se referă la obligațiile pe care le au deținătorii de arme letale atunci când ies din țară precum și la regimul introducerii armelor și munițiilor în România. O alta se referă la scăderea limitei de vârstă pentru cei ce doresc să achiziționeze o armă, de la 21 la 18 ani.

Proiectul prevede modalitățile prin care o persoană fizică sau juridică poate achiziționa arme, stabilindu-se și faptul că agenții autorizați, denumiți armurieri pot vinde arme din toate categoriile, cu obligația de a comunica unității de poliție competente, lunar, lista persoanelor care au achiziționat arme și muniții. Totodată, proiectul urmărește să convoace în plan legislativ o distincție mai clară între dreptul de a deține și dreptul de a purta și folosi arme de foc și muniții.

Se mai propune înființarea Agenției Române pentru Omologarea Armelor și Munițiilor ca organ de specialitate al administrației publice centrale, cu personalitate juridică, în subordinea Guvernului, urmând ca organizarea, funcționarea și atribuțiile acesteia să fie stabilite prin hotărâre a Guvernului după nouă luni de la intrarea în vigoare a legii.

În ceea ce privește deținerea de arme de către persoane juridice, este reglementat în mod expres dreptul acestora de a deține și folosi arme de foc și muniții, de a vinde, repara sau efectua operațiuni cu acestea, stabilindu-se, totodată, și măsurile ce vor fi luate pentru asiguarea transportului armelor de foc și muniții lor.

Uzul de armă de către persoanele fizice se limitează la situația „legitimei apărări" și, după caz, a „forței majore", așa cum sunt prevăzute și definite aceste noțiuni în legea penală. De la exigențele acestei reguli este propus să fie exceptat personalul aparținând instituțiilor care fac parte din sistemul național de apărare, ordine publică și siguranță națională, în situațiile în care va folosi arme de foc și muniția din dotare, în condițiile stabilite de prevederile legale ce le reglementează activitatea.

Pașaport pentru armă

Actul normativ definește noțiunile de „armă", diversele categorii de arme, muniția, categoriile de persoane care operează cu ele precum și actele ce le însoțesc. Totodată, s-a instituit un „pașaport european pentru arme de foc", ca document care atestă dreptul titularului de a călători pe teritoriile statelor membre ale Uniunii Europene cu armele de foc și muniția înscrise în acesta, precum și „permisul de transfer al armelor".

Pentru a putea cumpăra arme legale, persoanele fizice trebuie să îndeplinească mai multe condiții: să aibă18 ani, să argumenteze necesitatea procurării armelor, în funcție de destinația acestora, prin documente justificative. Totodată, acestea trebuie să nu fi suferit condamnări prin hotărâre judecătorească definitivă la o pedeapsă privativă de libertate mai mare de un an, pentru infracțiuni comise cu intenție și să nu fie învinuite sau inculpare în cauze penale pentru fapte săvârșite cu intenție. O altă condiție pentru procurarea de astfel de arme este ca persoanele să fie apte din punct de vedere psihologic și să nu sufere de alte afecțiuni care ar putea pune în pericol propria viață sau a altora, dacă ar deține sau ar folosi arme și muniții.

Solicitanții trebuie să urmeze și un curs de instrurie teoretică și practică organizat de o persoană juridică autorizată pentru această activitate, să nu fi săvârșit vreuna dintre contravențiile pentru care legea prevede revocarea dreptului de procurare, deținere sau, după caz, port și folosirea armelor și să nu fi pierdut anterior arme letale procurate în condițiile prezentei legi.

Armele de apărare și pază

Pot fi procurate numai de către demnitari, magistrați, diplomați, militari și polițiști, pe perioada cât sunt în activitate și după pensionare, trecerea în rezervă sau retragere, cu excepția situației în care aceștia și-au pierdut calitatea din motive imputabile lor. Totodată, această categorie de arme poate fi achiziționată de personalul Gărzii Financiare, al Gărzii Naționale de Mediu precum și de alte persoane prevăzute de lege care îndeplinesc o funcție ce implică exercițiul autorității publice, pe perioada în care au această calitate, cu excepția personalului de pază din cadrul societăților specializate de pază. Alte categorii de persoane ce pot deține arme de apărare și pază sunt persoanele incluse în programe de protecție a martorilor, pe perioada în care au această calitate, persoanele care argumentează la organele competente necesitatea procurării, portului și folosirii armelor, prin faptul că sunt expuse unui pericol iminent constatat de un magistrat, ca urmare a administrării probelor într-un proces în care persoana are calitatea de parte, pe perioada existenței stării de pericol.

Armele de vânătoare

Pot fi procurate de către vânători și colecționarii de arme. Armele de tir pot fi achiziționate de către sportivii și antrenorii de tir precum și de către colecționarii de arme, aceștia din urmă putând procura doar arme de tir din categoria armelor lungi. Armele de colecție letale, aflate în stare de funcționare, pot fi procurate numai de către colecționarii în domeniu. Procurarea se poate face prin cumpărare, donație, moștenire, înscriere sau comodat. În cazul în care armele sunt procurate din străinătate, ele pot fi introduse în România numai prin anumite puncte de trecere a frontierei de stat.

Permisele de armă trebuie vizate o dată la cinci ani de către organul de poliție competent, în caz contrar posesorii fiind pasibili de amenzi de cinci până la zece milioane lei. Titularul dreptului de deținere a armelor letale are obligația de a le păstra asigurate, astfel încât să nu permită accesul persoanelor neautorizate. Sancțiunea pentru acest caz este de amendă de 20 până la 50 de milioane lei și suspendarea dreptului de deținere a armelor pentru șase luni.

Autoritatea competentă care exercită controlul privind deținerea, portul și folosirea armelor și munițiilor precum și cu privire la operațiunile cu arme și muniții este Inspectoratul General al Poliției Române.

Armele militare

Acestea pot fi deținute și folosite numai de către structurile specializate care au competențe în domeniul apărării, ordinii publice și siguranței naționale. Evidența acestora se ține de către inspectoratele județene de poliție și de Direcția Generală de Poliție a municipiului București.

În cazul în care se face uz de armă, persoana respectivă este obligată să acționeze imediat pentru a se acorda primul ajutor și asistență medicală persoanelor rănite.

Persoana care găsește o armă militară sau o armă letală ori muniții este obligată să le predea la cel mai apropiat organ de poliție, de îndată ce este posibil, dar nu mai târziu de 24 de ore. Contravenția se pedepsește în acest caz cu amendă între 10 și 20 de milioane de lei. Rudele sau persoanele care locuiesc împreună cu o persoană ce deține în mod legal arme sau muniții au obligația ca, în cazul în care deținătorul decedează sau e declarat dispărut, să depună armele și munițiile respective la cel mai apropiat armurier, în termen de 15 zile de la data decesului sau, după caz, a rămânerii definitive a hotărârii judecătorești de declarare a dispariției. Nerespectarea acestei obligații se sancționează cu amedă de la 10 la 20 de milioane de lei.

Actul normativ interzice deținerea de muniție expirată care, prin păstrare sau folosire, ar putea pune în pericol viața sau integritatea corporală a persoanelor.

Rezidenții statelor membre ale UE pot intra pe teritoriul României numai cu armele și munițiile a căror procurare și deținere este permisă în țara noastră. Respectivii rezidenți care intră cu arme de foc sunt obligați să dețină și pașaportul european pentru arme de foc în care sunt înscrise aceste arme. În ceea ce privește armele neletale, rezidenții statelor membre pot intra pe teritoriul României numai dacă au împlinit vârsta de 18 ani și dacă motivează organelor poliției de frontieră, în scris, necesitatea introducerii armei pe teritoriul țării noastre.

Încă cinci ani pentru contractele de închiriere a locuințelor de stat

Guvernul a decis, printr-o ordonanță de urgență, prelungirea contractelor pentru locuințele care se află în proprietatea statului sau a consiliilor locale sau județene cu încă cinci ani.

Măsura a fost luată pentru că, o parte a acestor contracte expirau în luna aprilie, ordonanța fiind valabilă atât în cazul imobilelor construite din fonduri de la bugetul de stat (aici ar putea să între și blocurile construite de Agenția Națională pentru Locuințe), cât și casele naționalizate, dar care nu au fost revendicate.

De inițiativa Guvernului vor beneficia nu mai puțin de 120 de mii de familii, la nivel de țară.

Cosmin Mihuța

Între hamleți și izmene

Sub semnul zodical al „Ludicului", după cum s-ar exprima ezoterica Elisabeta Chișa, s-a desfășurat ultima ședință a cenaculului „Lucian Blaga", unde a citit Lazăr Faur: **„O poveste fără subiect"** și Ion Corlan, un fragment din comedia **„Popor în Valea Ismanei"**.

Tonul discuțiilor (și tirul execuțiilor) l-a dat zglobiul colonel în rezervă și literat activ, C-tin Butunoi, care a identificat în proza propusă o fantezie năstrușnică, ingenioasă, dublată de o simbolistică originală: comedia a găsit-o cuceritoare. Elisabeta Chișa, a rostit oracular că povestea i s-a arătat mai degrabă precum un vis ciudat, plin de idei haotice; fragmentul de teatru, în schimb, i-a dezvăluit un Ion Corlan prin excelență temperamental și care, atunci când e supărat, poate deveni exploziv.

Ioan Matiuț este încredințat că Lazăr Faur a produs acest text revoltat și plictisit fiind de formele clasice iar dramaturgului i-a pronosticat că sigur o să i se joace „pesa". Horia Ungureanu a încadrat proza în literatura absurdului (cu situații insolite și scene coșmarești), iar în textul dramatic a savurat atât comicul de limbaj, cât și cel de situație.

Petru cel Mare Haș a început cu o spovedanie, mărturisind că înainte de a reveni pe plaiurile natale, avusese un limbaj mai plivit, dar acum și aici, „în epoca f... generale", lexicul i s-a colorat, precum oacheșului Laie Chioru'. Proza a indentificat-o ca fiind suprarealistă, găsind subtile corespondențe cu Apollinaire și Salvador Dali și sugerându-i autorului „să o folosească ca pe un nucleu, o sămânță", ce poate să crească și să se dezvolte. În Ion Corlan vede un poet al limbii, care a asimilat bine lecția lui Caragiale. De asemenea, detectează ecouri din „Meșterul Manole" al lui Lucian Blaga. Pornind de la sintagma „teatru politic", ca o altă dimensiune a teatrului practicat de I. Corlan, arcușul de vioară s-a preschimbat în spadă de Toledo și P.M. Haș-ul a duelat cu redutabilii polemiști ai teatrului angajat social.

Concluziile i-au aparținut poetului Vasile Dan, care, pe un ton „fair-play", dar categoric, a taxat proza ca fiind scrisă neglijent, textul artificial refuzându-și naturalețea. Despre fragmentul de comedie are numai cuvinte de laudă, de altfel elemente de teatru a detectat și mai demult și în prozele lui Ion Corlan, care are talentul, esențial pentru un autor dramatic, al stabilirii de relații între personaje.

Joi, 8 aprilie va citi Vasile Leac, poezie și Alexandru Potcoavă, proză.

Vasile Sărăndan

Adam Muller Guttenbrun jucat pe scena arădeană

Sub patronajul domnului **Bernhard Krastl**, președintele **Asociației Șvabilor Bănățeni din Germania**, Grupul cultural bănățean din **Homburg, landul Saar**, prezintă **marți, 6 aprilie, la ora 17,30**, în sala mică a Teatrului de Stat din Arad, sala Studio, etajul II, un spectacol cu piesa de teatru **Der Herr Gevatter** a scriitorului **Adam Muller-Guttenbrunn**, născut la Zăbrani, în județul nostru.

A doua parte a spectacolului programează, în anticiparea sărbătorilor de Paști, cântece, poezii și dansuri tradiționale șvăbești.

Noi achiziții de carte

Din noile achiziții de carte la Biblioteca Județeană „A. D. Xenopol" vă recomandăm următoarele titluri:

● **Wilbur Smith, Magul, Editura „Rao International Publishing Company"**: Magul - învățătourl scrib Taita - a petrecut o lungă perioadă de timp în pustiu, în meditație, inițiindu-se în magie. Toată învățătura și experiența acumulată în decursul unei vieți exemplare este înclinată formării tânărului său stăpân: Hefer, fiul faraonului Tamose al Egiptului.

Acțiunea este împletită cu intrigi, care au ca scop însușirea coroanei, dublei coroane a Egiptului. Faraonul este ucis, urmând ca fiul acestuia - succesorul de drept al tronului, prințul Hefer - să fie și el înlăturat, dar tentativele nedrepte și sângeroa-se ale uzurpatorilor eșuează. **Magul** oferă o lectură palpitantă, concentrată în evenimente, subjugantă prin magie și izul oriental.

● **Saddam Hussein, Zabiba și regele, Editura Lucman**

În prologul cărții autorul ei (nimeni altul decât faimosul Saddam Hussein) afirmă despre țara sa următoarele: „... Și nu în Irak s-ar afla, cu siguranță, jumătate dintre minunile lumii?... Adam și Eva n-au coborât în Irak atunci când au îndeplinit porunca divină?... nu aici s-a născut profetul Avraam?... Oare nu în acești munți și pe câmpia de la Hadjaf s-a încheiat legământul lui Noe?...

Intenția autorului pare a fi aceea de-a justifica, în fața străinilor modul de gândire și acțiune în numele credinței și idealurilor islamice. Justificare pornită și din conștiința că neamul său este unul ales. Povestea de dragoste dintre regele arab și fiica poporului, Zabiba, cu toate elementele ei de legendă, este doar un pretext pentru ca un conducător de stat să-și exprime propriul sistem ideologic: în politică, social, economic. Limbajul și discursul politic - din partea a III-a a cărții - se asimilează vieții de azi a Irakului, și nu trecutului îndepărtat. Dacă autorul cărții este însuși Saddam Hussein, atunci, descifrând simbolurile cărții, portretul tiranului se îmbogățește.

● **Tudor Negoiță, Există și femei care mint?!, Editura Phobos**

Pentru pasionații genului S.-F., Tudor Negoiță și editura Phobus din București au pregătit o care scrisă într-un ton vesel și plăcut. Pe un fond comic, polițist, conflictul este incitant și actual: lupta Poliției Spațiale cu Mafia interplanetară și implicarea oficialităților guvernamentale, de bună seamă. Inspectorul de poliție - un android - este un tip exemplar, incoruptibil, bine pregătit profesional și incapabil să mintă. „Armata" de poliție e și ea „fabricată" după cele mai înalte standarde profesionale: „cei mai buni polițiști ai celui mai bun sistem din Unviers".

Încet, încet, „polițiștii netrebnici" sunt înlocuiți cu „exemplarele perfecționate" - ediție specială: femei! - care, din păcate, nu știu să mintă! Nici în relațiile cu soții, nici în relația cu presa!

În cinematografele arădene

• Bun venit în junglă •

Producție: SUA. Regia: Peter Berg. Cu: The Rock, Seann William Scott, Rosario Dawson, Christopher Walken, Ewen Bremer.

Când Travis, fiul unui mafiot dispare undeva prin Amozon, în căutarea unei comori misterioase, Beck „recuperatorul" mafiotului este trims să-l găsească pe Travis. În ciuda ostilității de care dau dovadă și a iubirii pentru aceeași femeie, Mariana, cei doi trebuie să-și unească forțele pentru a pune mâna pe comoară. **(Dacia)**

• Pur și simplu dragoste •

Producție: Anglia. Regia: Richard Curtis. Cu: Alan Rickman, Laura Linney, Hugh Grant, Emma Thompson, Cotin, Firth, Martine McCutcheon, Billy Nighy.

Viața a zece cupluri care încearcă să se descurce cu problemele vieții sentimentale. Deși diferite din toate punctele de vedere, ele se reunesc într-un buchet de zece povești de dragoste, romantice, care se petrec la Londra, în ajun de Crăciun.

Filmul este o comedie romantică produsă de aceeași echipă ce a realizat „Patru nunți și o înmormântare", Jurnalul lui Bridget Jones" și „Notting Hill". **(Mureșul)**

• Să nu mori azi •

Producție: Anglia/SUA. Regia: Lee Tamahori. Cu: Pierce Brosnan, Halle Berry, Toby Stephens, Rosamund Pike, Rick Yune, John Cleese.

O poveste a binecunosctului agent 007, James Bond, bazată pe efecte speciale deosebite și pe fondul muzical creat de Madonna. La începutul filmului, Bond (Pierce Brosnan) are o dispută crâncenă cu un colonel de armată nord-coreean corupt, în urma căreia, colonelul este dat dispărut iar Bond este luat prizonier. După mai multe luni de torturi și umilințe, este eliberat de superiorii săi din Anglia, contra unui spion coreean periculos, mâna dreaptă a colonelului, dar este considerat trădător și i se ia dreptul de a mai acționa. Pentru a dovedi contrariul, el fuge pe urmele răufăcătorilor ajungând în Cuba, unde o întâlnește pe agenta CIA, Jinx (Halle Berry), de care se îndrăgostește. Pe căi diferite dar și împreună, cei doi agenți speciali vor înfrunta pe regele diamantelor Gustav Graves în Islanda și pe „sosia" acestuia, colonelul coreean dispărut care luase fața lui Graves. Cei doi agenți luptă pentru a stăvili urmările nefaste ale distrugerii lumii prin satelitul Icarus, arma perfectă. **(Arta. Sala mică)**

• Invazii barbare

Producție: Canada/Franța. Regia: Deny Areand. Cu: Remy Girard, Rousseau, Marie-Josee Croze, Marina Hands, Dorothee Berryman, Soeur Constance, Johanne Marie Tremblay.

Remy, divorțat, cincizeci de ani, este în spital. Fosta lui soție îl cheamă de urgență pe fiul lor Sebastian, instalat la Londra. Sebastian ezita: tatăl lui și cu el nu prea mai au ce să își spună deja de multă vreme. În final, acceptă să revină la Montreal pentru a-și ajuta mama și a-și susține tatăl. Imediat ce ajunge acasă Sebastian face imposibilul pentru a mai umaniza puțin suferința lui Remy. Va face uz de toate relațiile sale, va agresa sistemul și va epuiza agenda tatălui pentru a-i aduce la căpătâni gașca veselă care i-a marcat trecutul: rude, prieteni și foste iubite. **(Arta)**

Vacanță și TEENPLAY

* cea de-a VI-a ediție a Festivalului de teatru anglofon pentru elevi

Prima săptămână de vacanță îi va aduce pe adolescenți la **Teatrul „Ioan Slavici"** pentru cea de-**a VI-a ediție** a **Festivalului de Teatru Anglofon TEENPLAY**. Vor fi trupe din 14 orașe ale țării, precum și două trupe din străinătate - Italia și Bosnia-Herțegovina, invitați din Marea Britanie, Belgia, concerte, spectacole profesioniste. Se anunță o ediție interesantă, cu atracții variate și, în primul rând, cu acel inconfundabil suflu „teen" care se va face simțit în oraș. Succint, iată care vor fi punctele de reper ale festivalului, prezentate ieri într-o conferință de presă de profesoara **Mihaela Voineagu**, inițiatoarea și organizatoarea Teenplay, alături de o echipă de profesori de engleză din oraș:

● Festivalul se va întinde pe parcursul a patru zile, de luni până joi (5-8 aprilie), cu șapte-opt spectacole pe zi

● Deschiderea oficială are loc luni, de la ora 9.30; va deschide festivalul trupa arădeană de copii **„The Young Artists"**, coordonată de **Garret Zayic**

● Arădeni la Teenplay: trupele deja cunoscute - **Y.E.A.T.S**. a lui **Ioan Peter** (marți de la ora 18) și **Young Gimmicks** a lui **Costin Gavază** (miercuri de la ora 16.20), cărora la această ediție li se alătură și trupa **Liceului „Vasile Goldiș"** (miercuri de la ora 12.30)

* Invitată specială la această ediție - **ADA MILEA**, care va cânta în Clubul „Frontiera", luni de la 20.30

● Un alt concert, de jazz de data aceasta, va fi susținut de **TOM SMITH**, american, bursier Fulbright în România, miercuri la ora 20.30, în Cafeneaua Joy's

● Spectacolul oferit participanților în acest an este **„Operele complete ale lui WLM SHKSPR"**, montat în stagiunea aceasta la Teatrul „Ioan Slavici" din Arad, în regia lui **Ștefan Iordănescu**

● Din juriu vor face parte: **Ken Wilson**, autor de manuale și profesor de drama din Marea Britanie (președintele juriului), belgianul **Daniel Sossi**, actorii arădeni **Zoltan Lovas, Florin Covalciuc și Sorin Calotă**, **Richard Trice**, bursier Fulbright la Colegiul Național „Elena Ghiba Birta"

● S-a renunțat la concursul de final și la workshopuri, din motive de... adecvare la realitate; aceste activități nu aveau prea mare priză la participanți. Workshopurile vor fi înlocuite cu întâlniri ale trupelor cu membri ai juriului, după spectacol, pentru a discuta prestația fiecărei trupe

● La final, un inedit spectacol de umbre și marionete al **Liceului German „A.M.Guttenbrunn"**

Așadar, în săptămâna care vine, dacă pe stradă veți vedea tineri cu șepci albastre, să știți că ei sunt adolescenții anglofoni de la TEENPLAY.

Cătălina Latu

Programul cultural pe 2004

Casa de Cultură a Municipiului Arad a editat broșura Programul Cultural pe 2004. Cu o grafică de ținută, ilustrată din belșug cu imagini relevante din activitatea culturală a orașului, broșura reprezintă un ghid de informare asupra manifestărilor culturale din Arad, în măsura în care ele se cunosc deja sau nu vor fi modificate. Sunt inventariate activitățile organizate de instituțiile culturale ale orașului - **Casa de Cultură a Municipiului, Teatrul „Ioan Slavici", Filarmonica de Stat, Teatrul de Marionete, Complexul Muzeal, Biblioteca Județeană „A.D. Xenopol", Liceul de Artă „Sabin Drăgoi", Centrul Cultural Județean, Galeria Națională „Delta"**, precum și de asociații și fundații care s-au impus deja în peisajul cultural arădean - **Asociațiile Amifran, Britanica, Millennium Center, Cercul Cultural „Banat - JA"**, ș.a. Dintre recomandările Casei de Cultură a Municipiului, amintim manifestările de anvergură care vor avea loc la Arad pe parcursul acestui an: **Festivalul de Teatru de Cameră și Underground,** ediția a II-a (17-23 mai), **Zilele Aradului, Festivalul Național de Teatru Clasic**, ediția a X-a (10-17 octombrie), **Festivalul de muzică pentru chitară clasică**, ediția a XIV-a, **Simpozionul Internațional de antropologia minorităților „Dilema Europei centrale: conviețuire sau coexistență"**, ediția a VI-a, **Târgul Meșterilor Populari** (28-30 mai), ș.a.

C. L.

Ada Milea în Joy's

Luni, 5 aprilie, la JOY'S Café & Pub, va avea loc lansarea cărții și CD-ului „Apolodor" de ADA MILEA. Cu acest prilej artista va susține și un miniconcert.

În sfârșit ... N.A.T.O.

ORIZONTAL: 1) În acest scop se înființează N.A.T.O. la 4 aprilie 1949. - Arma de apărare a albinei. 2) Știința și tehnica navigației. - Dama de pică! 3) E un spărgător în esență. - Comandant al unei nave. 4) Acțiunea de a reface un teren despădurit (pl.) 5) Sunet prelungit pentru acompanierea unei melodii. - Așezare rurală. 6) Lovit la cap! - Corespunde realității. 7) Crescută la munte. - Barză exotică. 8) Fixate în colțuri - Dată în funcțiune. 9) Armă de foc. - Purtat pe umeri de militari. 10) Scaunul de sus. - A da înapoi în fața dușmanului.

VERTICAL: 1) Stea de mare. - Ține greutăți pe brațe. 2) Țel suprem urmărit de N.A.T.O. - A lua în stăpânire cu forța armată un teritoriu. 3) Acar din Gara Arad! - Pe cai! - Timp de instrucție. 4) Proiecte care își schimbă direcția prin contact cu un obstacol. 5) În altă direcție decât trebuie. - Pare de neegalat într-o idee! 6) A doborî adversarul în luptă. - Bun pentru satisfacerea stagiului militar. 7) Stabilitate pe luni! - Ochelarii măștilor de gaze (sg.) 8) Care poate fi alăturată vremelnic de ceva. 9) Legarea ambarcațiunilor de țărm (pl.) - Sunt scrise în lege! 10) Vopsit în negru. - Utilizate la alegeri.

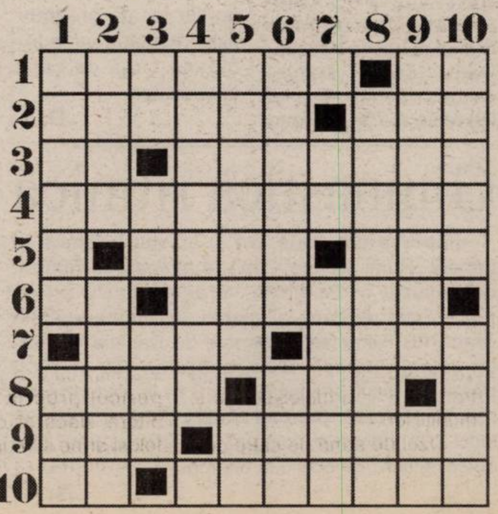

Petru Ardelean

Avancronica meciului Jiul - ACU Goldiș

Popa sau Coraș?

Fără doar și poate, formația gazdă pornește cu prima șansă, măcar prin prisma locului ocupat în clasament. Și ca lot, însă, Jiul este peste ACU Goldiș, așa că lupta pare inegală, la prima vedere. În plus, petroșănenii țintesc promovarea și nu au voie să mai facă pași greșiți, sau să ofere cadouri, precum s-a întâmplat în prima etapă din acest retur, când a remizat cu „U" Cluj. De cealaltă parte, arădenii par cu „sacii în căruță" și nu-și mai fac prea multe probleme cu retrogradarea, acolo fiind „abonați" alții.

Va fi și o bătălie între cei doi tehnicieni, arădenii Ionuț Popa și Marcel Coraș, primul instalat ca antrenor la Jiul în urmă cu aproape două săptămâni. Orgoliul celor doi este mare, așa că ne putem aștepta la orice, fiecare dorind să arate că e mai bun decât celălalt.

La Petroșani nu există probleme, din lotul Jiului lipsind doar mai vechiul accidentat,

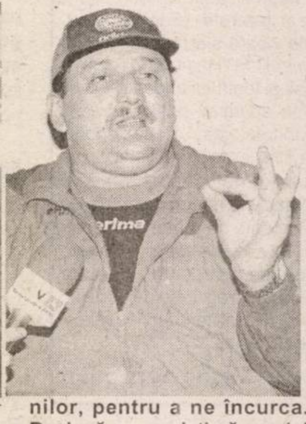

Dan Boruncoi. În rest, doar accidentări minore, care se vor rezolva până la ora meciului. Antrenorul Ionuț Popa ne-a declarat: **„Nu va fi simplu cu ACU Goldiș, pentru că are o echipă destul de bună, iar cu achizițiile din iarnă a arătat că este o formație redutabilă, care nu a pierdut în acest retur. În plus, contracandidatele noastre la promovare vor da primă de joc arădenilor, pentru a ne încurca. Deci, să nu credeți că meciul este dinainte câștigat de noi. Va trebui să fim atenți la fiecare amănunt, pentru că avem mare nevoie de cele trei puncte puse în joc."**

Cei de la ACU Goldiș au plecat ieri după-amiază spre locul faptei, cu gândul să facă o figură cât mai frumoasă. Fără Folea și Maghici, bolnavi, Marcel Coraș va alcătui o echipă ce se dorește a fi capabilă de a pune probleme gazdelor. **„Este o misiune dificilă, pentru că Jiul are echipă bună, cu reale șanse de a promova. Noi mergem să le încurcăm socotelile, vom face tot ce putem pentru continuarea evoluțiilor bune din această primăvară. Se știe, nu am pierdut nici un joc și așa sper să se întâmple și la Petroșani"**

Formații probabile: JIUL: Hotoboc - Bădoiu, Șerban, Irina, Ciocoi - Militaru, Fl.Călin, Pâcleșan, M.Voicu - Iorga, Apetrei. ACU GOLDIȘ: Sinescu - Balint, Stupar, Bogoșel - Anca, Aslău, Vezan, Vișan, Bâgu - Pavel, Mușat.

Meciul de astăzi va începe la ora 11.00 și va fi condus de o brigadă de arbitri avându-l la centru pe Gheorghe Farcaș (Tg.Mureș), ajutat de asistenții Ioan Onicaș (Zalău) și Lorant Szanto (Tg.Mureș). Observator FRF: Dumitru Paraschiv - Drobeta Turnu Severin.

Leo Sfâra

Albe și negre

Pasiuni și orgolii prostești

Pasiuni, orgolii și interese personale ori de grup, aceasta este (și) imaginea sportului arădean. Cu mici excepții, care nu vin decât să întărească regula.

UTA este frământată de jocuri de culise, în vederea acaparării pachetului majoritar de acțiuni. Marius Locic nu mai poate fi atât de sigur pe cele 53% din acțiuni. Pe fir au intrat și alții, dar cele mai mari șanse le au actualii conducători, care nu vor să scape „ciolanul" din mâini. Da, „ciolanul", pentru că trebuie să fii naiv sau novice să nu-ți dai seama că la acest nivel banii se-nvârt și chiar dacă nu plouă, picură...

ACU Goldiș suferă din disputa tot mai dură dintre primarul Dorel Popa și investitorul local Ioan Măinescu. „Conflictul" a escaladat și a atins cote inimaginabile la Ziua Poliției, când primarul Aradului i-a spus oficialului divizionarei B că vor vedea stadionul Vagonul în concesiune, când își va vedea el ceafa. Supărat, Măienscu a replicat ceva de genul: „Voi avea grijă să nu mai fi ales primar..." A urmat o amenințare, deloc voalată, cu Poliție și Garda Financiară... De către cine și la adresa cui, e limpede. Dar, nu-i frumos.

Am surprins doar două aspecte mai recente din tumultoasa și agitata lume a sportului arădean. La fel de bine puteam da exemple și din fotbalul județean ori din baschet. Până la un punct disputele sportive sunt constructive. Din păcate, de cele mai multe ori, micile „contre" se transformă în atacuri periculoase, dăunătoare performanței.

Pentru binele și viitorul sportului arădean actorii implicați ar trebui să dea dovadă de o mai mare maleabilitate. Ne-am săturat de atâtea pasiuni și orgolii prostești...

Daniel Scridon

Fotbal - Divizia C

Frontiera Curtici - Unirea Dej 2-1 (1-0)

La pomul lăudat să nu mergi cu sacul, spune un vechi proverb românesc. Așa s-a întâmplat și ieri, la Curtici, acolo unde au evoluat fruntașele clasamentului în seria a VIII-a din Divizia C. Nu a fost spectacol, în schimb am avut parte de un joc în care a predominat angajamentul, de multe ori intrările fiind la limita regulamentului. Gazdele s-au bucurat la final, pentru cele trei puncte câștigate, iar oaspeții erau necăjiți, deoarece nu au reușit să marcheze în momentele importante ale partidei.

În minutul 15, după o fază în care Târnovan a țintit bara lui Burtic, pe contraatac, gazdele au reușit deschiderea scorului, prin Militaru, care a finalizat din 8 metri pasa primită de la Pleș: 1-0. Până la pauză, Unirea Dej a mai avut trei ocazii mari de gol, dar Borș, Bițiș și D.Pop au ratat incredibil, de la doar câțiva metri de poartă.

După pauză, în minutul 60, tot oaspeții puteau marca primii, dar Ardelean și Bițiș au ratat în aceeași fază ocazii rarisime. Borș a fost iarăși aproape de egalare, în minutul 75, dar a trimis mingea cu capul peste poartă, de la 4 metri. Și cum ocaziile se răzbună, în cele mai multe rânduri, în minutul 84, după o pasă perfectă a lui Stan, Pleș - de la 30 de metri - a trimis mingea peste portarul Bădan, ieșit inoportun dintre buturi: 2-0.

Pe final de partidă, la o greșeală a apărării curticene, Cosma a scos un penalty, executat și fructificat de Bițiș: 2-1. Așa s-a încheiat un meci în care Frontiera și-a atins scopul, iar Unirea Dej își poate reproșa că nu a învins, pentru a se depărta decisiv în clasament.

Curtici: Burtic - Maghici, Căprariu, Iova - Militaru, Stan, Ciucur, Pantea (min.62-Oros), Ciba - Pleș (min.90-Burlan), Horvath (min.79-Preda).

Dej: Bădan - Podină, Borș, Zaiați, Kilin - Kovacs (min.85-Hâruță), Gagea, Ardelean (min.68-Cosma), Târnovan - Bițiș, D.Pop.

Au arbitrat: S.Tarcea (Timișoara) - la centru, P.Gheorghiță (Petroșani) și L.Capră (Simeria) - asistenți. **Observatot FRF:** I.Spătaru - Timișoara.

Leo Sfâra

Rezultatele etapei a 16-a:

West Petrom Arad - Olimpia Gherla 1-4; Someșul Satu Mare - Mobila Șimleul Silvaniei 2-1; **Frontiera Curtici - Unirea Dej 2-1;** Minerul Sărmășag - Minerul Ștei 1-0; CF Dej - Minerul Turț 2-0; **Victoria Carei - UAV Telecom Arad 3-0; Gloria Renel Baia Mare - Șiriana Șiria 2-1.**

Clasament

1. Unirea Dej	16	13	1	2	32-11	37	(+3)
2. Fr. Curtici	**16**	**10**	**2**	**4**	**31-11**	**32**	**(+8)**
3. Someșul	16	10	0	6	32-23	30	(+3)
4. Carei	16	9	0	7	28-15	27	(+6)
5. Sărmășag	15	8	3	4	21-19	27	(+13)
6. Ștei	16	7	3	6	24-20	24	(0)
7. Gherla	16	7	2	7	23-19	23	(-1)
8. West Petrom	**16**	**6**	**4**	**6**	**22-23**	**22**	**(-5)**
9. Gloria	16	7	0	9	17-43	21	(-3)
10. Telecom	**16**	**6**	**0**	**10**	**26-36**	**18**	**(-3)**
11. Șiria	**16**	**5**	**2**	**9**	**18-32**	**17**	**(-4)**
12. C.F. Dej	16	4	4	8	21-22	16	(-8)
13. Turț	15	3	4	8	13-22	13	(-8)
14. Șimleu	16	2	3	11	17-37	9	(-15)

Etapa viitoare (vineri 9 aprilie):

Gherla - Someșul; **Șimleu - Curtici;** Unirea Dej - Sărmășag; Ștei - CF Dej; Turț - Carei; **Telecom - Gl. Baia Mare; Șiria - West Petrom.**

West Petrom Arad - Olimpia Gherla 1-4 (0-1)

Stadion West Petrom. Timp frumos. Teren bun. Spectatori: 100. Șuturi la poartă: 4-11. Șuturi pe poartă: 2-7. Cornere: 9-3. Au marcat: Moț min. 89 respectiv, Drăgan min. 28 și min. 47, Boroș min. 80 și min. 88.

Formații - West Petrom Arad: Trifoi - Dănăilă, Gafița, Oprean (min. 59 - Moț), Șerb, Sighete, R. Tisza, Cioară (min. 38 - Bilia), Nădăban, I. Arman (min. 69 - Armanca), Fedor. **Antrenor:** Francisc Tisza.

Olimpia Gherla: M. Moldovan - Süller, Giurgiu, Șusman, R. Dan, Șerban, Coșin, Albu (min. 83 - Cl. Moldovan), Hiriț (min. 68 - Boroș), Nicola (min. 12 - Drăgan), Roșa. **Antrenor:** Ilie Lazăr.

A arbitrat foarte bine: Radu David - centru; ajutat de Dan Mihalcea și Lucian Glogoviceanu - asistenți (toți din Reșița). **Obs. FRF:** Florin Mierea (Timișoara).

Cartonașe galbene: Șerb, respectiv, Giurgiu, Nicola, Drăgan, Boroș, Coșin.

Jucătorul meciului: Drăgan (Olimpia Gherla)

● Penibilă și de neînțeles prestația „petroliștilor", arădeni ieri după-amiază, la Pecica. Jucători, precum I. Arman, R. Tisza, Șerb ori Sighete, de la care așteptam să tragă echipa după ei au evoluat fără vlagă, de parcă veneau direct de la schimbul trei. ● Oaspeții și-au arătat intențiile ofensive încă din start, instalându-se cu fundașii la centrul terenului. Primul gol a fost mai greu, după care nesigurul Trifoi a mai scos mingea din plasă de trei ori. ● Frumoasă, dar tardivă reușita tânărului Moț, practic, când zarurile erau aruncate. ● După ce la un moment dat, în toamnă, West Petromul era la +8 „la adevăr", acum - prin rușinosul eșec de ieri - a ajuns la un îngrijorător -5, adică, în zona nisipurilor mișcătoare. Iar dacă, nea' Feri nu va schimba ceva la echipă, se anunță nori negrii, de furtună, în zona Pecica...

Daniel Scridon

Box

La finele săptămânii trecute, la Hunedoara a avut loc Cupa Constructorul la box, competiție dominată de sportivii de la CS Astra, pregătiți de Ștefana Ștefan și Vasile Vancea. Patru copii: Daniel Andraș (54 kg), Daniel Partenie (57 kg), Florin Novac (60 kg), Valentin Petruț (75 kg) și doi cadeți: Valentin Ștefan (48 kg) și Silviu Cârpaci (60 kg) au câștigat categoriile lor de greutate, fiind răsplătiți cu o frumoasă cupă de către organizatori.

D. S.

Gimnastică ritmică

Sportive din nouă țări și-au dat întâlnire la turneul „Rumi Albena Cup", la gimnastică ritmică, desfășurat în Bulgaria. Orașul nostru a fost reprezentat de două gimnaste, legitimate la CSM Arad-PAB România, antrenate de Daniela Chiriac. La categoria copii, **Bianca Stoica** (10 ani) s-a clasat pe locul 3 la coardă și 6 la individual compus. La junioare, **Simona Nache** (11 ani) a ocupat locul 2 la individual compus, două locuri 2 la „fără obiect și cerc" și locul 3 la coardă.

A. C.

Handbal

Echipele arădene s-au duelat într-o sală „nou-nouță"

Noua sală de sport a Școlii „Avram Iancu" -care oferă condiții excelente- a fost locul de disputare a **Campionatului județean al școlilor generale**, la handbal. Calitatea jocurilor a fost apreciată ca fiind foarte bună, cu o remarcă în plus pentru formațiile din mediul rural, Aradul dispunând, încă, de un fond de jucători de perspectivă. Pe de altă parte, se dorește ca munca profesorilor să nu rămână fără ecou, iar persoanele responsabile de soarta handbalului arădean să se implice mai mult pentru ca această disciplină să nu dispară din peisajul sportiv al Aradului. Comisia de organizare a fost formată din insp. Francisc Schmidt, prof. Pompiliu Moldovan, Monica Anghel, Gheorghe Lupșa și Gheorghe Dima. Din partea Asociației Județene de Handbal a participat insp. metodist Dumitru Siladi. Cei mai buni handbaliști au fost luați în evidență de reprezentanții Liceului Sportiv și Clubului Sportiv Școlar. Iată, succint, rezultatele consemnate:

Băieți, mediul urban 1. Șc. Gen. 18 („Avram Iancu") - 6 puncte, 2. Lic. Sebiș, 3-4. Șc. Gen. 22, Șc. Gen. 12 - toate cu 2 puncte. Lotul echipei campioane ce va participa la faza zonală (22-25 aprilie, Reșița): Stan, Bekesi, Rașca, Kovaci, Bezedea, Boszici, Trânc, Stoleru, Onisei, Cojocea, Serac, Leitheim, Man, Karosan, Lăcătușu, Moț. Antrenor prof. Pompiliu Moldovan.

Fete, mediul urban 1. Șc. Gen. 18, Lic. Curtici, 3-4. Șc. Gen. 20, Șc. Gen. 12. În finală: Gen. 18 - Curtici 16-2. Campioanele (antrenor prof. Anghel Monica) au jucat în componența Popescu, Bekesi, Văduva, Faur, Ciubotariu, Hutopilă, Mistor, Muscalu, Sălăjan, Stoian, Biro, Tripșa, Cibotariu, Morar. „Zona" se va desfășura la Turnu Severin, între 1 și 5 aprilie.

Băieți, mediul rural 1. Vinga, 2. Almaș, 3-4. Buteni, Vladimirescu. În finală: Vinga - Almaș 13-3. Lotul echipei câștigătoare, participantă la faza zonală de la Hunedoara: Papuc, Mușat, Negru, Gica, Lebanov, Bitiș, Varga, Lingurar, Bozga O., Bozga I., Duma A., Surdea, Negrea, Duma J. Antrenor prof. Petru Lengyel.

Fete, mediul rural 1. Târnova, 2. Ghioroc, 3-4. Macea, Beliu. În finală: Ghioroc - Târnova 6-7. Componența grupării învingătoare, ce va lua parte la „zona" de la Hunedoara (antrenor prof. Ștefan Gligor): Dâmbu, Suciu, Benia, Mașnița, Lazia, Pecara, Băniștean, Benzar, Vețunca, Hantig, Miulaiciuc, Baghiu.

Echipele câștigătoare au intrat în posesia de tricouri inscripționate „campion județean handbal 2004".

Adrian Hărțău

Fotbal - Divizia A

Ieri după-amiază, în prologul etapei a 19-a a Diviziei A la fotbal, F. C. Argeș-Apullum Alba-Iulia 0-0.

Celelalte confruntări ale acestei runde se dispută după programul: **SÂMBĂTĂ - ora 16:** Oțelul Galați-Rapid (în direct pe Prima TV); **ora 20:** Ceahlăul Piatra Neamț-Gloria Bistrița; **ora 20,30:** F. C. Național-Dinamo (TVR 2): **ora 21:** „U" Craiova-Farul Constanța (Prima TV). **DUMINICĂ, ora 17**: FCM Bacău-FCM Brașov (TVR 1); **ora 17**: FC Oradea-Poli AEK Timișoara (Național TV); **ora 21**: Steaua-Petrolul Ploiești (Pro TV)

D. S.

SÂMBĂTĂ, 3 APRILIE 2004

TVR 1

7,00 Ceasul deșteptător
8,10 Desene animate
9,00 Întâlnire de basm
10,15 Debut 50 plus
11,30 O vedetă... populară
13,00 Spectacolul lumii...
13,30 Cuptorul magic... cu Albertina și Malvia
14,00 Formula 1 MP al statului Bahrein - live
15,00 Jurnalul de prânz
15,30 Ora olimpică
16,00 Bravissimo!
18,00 Teleenciclopedia
19,00 Jurnal. * Sport * Meteo
20,00 Surprize, surprize...
23,00 Jurnalul de noapte
23,20 Un weekend de coșmar - thriller SUA, 1994
0,50 Districtul - s.

TVR 2

8,30 Pasiuni - s., rel.
9,15 Rauzan - s., rel.
10,00 Rebelii - s., rel.
11,00 Top sport
11,30 Conjugând verbul „a ști"
12,00 Ora fără catalog
13,00 Natură și aventură
13,30 Casa mea
14,00 O femeie face carieră - s.
14,30 Atenție, se cântă!
16,00 Și bărbații se îmbracă
16,30 Ruleta rusească
17,00 Gimnastică - live
19,00 Farmece - s.
19,45 Aleea cu ghimpi
20,00 Telejurnal
20,15 Fețe
20,30 Fotbal. Divizia A: FC Național-Dinamo - live
22,30 Pericol în noapte - thriller 1975, cu Gene Hackman
0,15 Identitate greșită - s.

PRO TV

7,00 Diagnostic: crimă! - s., rel.
8,30 Desene animate
9,45 Schi magazin
11,15 ProMotor
12,40 Dinastia campionilor
12,50 Știrile Pro TV
13,00 Prietenii tăi - s.
13,30 Marcă înregistrată - rel.
14,00 Zâmbete într-o pastilă
14,30 Magazin Liga Campionilor UEFA
15,00 Robin Hood - f., rel.
17,00 Teo și Andi - emis. de divertisment
19,00 Știrile Pro TV
20,15 Corupție în cartierul chinezesc - thriller SUA, 1999
22,30 Legături riscante - thriller SUA, 1995, cu Rebecca DeMornay, Antonio Banderas
0,15 Capitol final - thriller SUA, 1998

TV ACASĂ

6,30 Povești adevărate - rel.
7,00 Șapte femei - s.
7,50 Jurământul - s., rel.
9,00 Cenușăreasa - d. a.
9,30 Juana - s., rel.
11,15 Legături de familie - s., rel.
12,30 Arabella - s.
13,00 Singură și disponibilă - s. (AP)
14,00 Hoțul de inimi - s. AP
15,30 Clona - s.
16,30 Șapte femei - s.
17,25 Vremea de acasă
17,30 Poveștiri adevărate
18,00 Inimă sălbatică - s.
20,00 Sărmana Maria - s.
22,00 Legături de familie - s.
23,00 Iubire cu două fețe - s.
0,00 Profu'
1,00 Clona - s., rel.
2,00 Poveștiri adevărate
2,30 Muzica de Acasă

HBO

6,00 Un gentleman la New York - comedie 1988 AP
7,35 Vedete la Hollywood - Jackie Chan
8,00 Sounder - f. 2003
9,30 Contele Axel - comedie Danemaca, 2001 AP
11,00 Party in the Park
13,05 Moarte n larg - thriller 2002 AP
14,40 Debutantul - f. 2002 cu Dennis Quaid
16,50 Nixon - f. 1995 AP
20,00 Câinii zăpezii - comedie 2002 AP
21,40 Spargerea - f. acț. 2002, cu Tom Sizemore, Sherilyn Fenn (12)
23,20 Creatura din pădure - f. suspans, Canada, 2001 (12)
0,50 Ultimul erou - f. acț. 2002 (12)
2,20 Indiferență - thriller 2002 (12)
3,50 Ce faci în caz de incendiu? - comedie Germania 2001 (12)
5,30 Staruri la Hollywood - Ben Affleck

PRIMA TV

8,00 Regina spadasinilor - s. 9,00 Ora nouă a României
10,00 Ministar
10,30 Desene animate
11,00 Pitici și tătici
12,00 Ambianța
12,30 www.primatv
13,00 Viteză maximă
13,30 Motor
14,00 Fotbal din Prima
16,00 Fotbal din Divizia A: Oțelul-Rapid
18,00 Focus
19,00 Poliția în acțiune
19,30 Tilică, steluță de cinema - s.
20,00 Big Brother
21,00 Fotbal. Divizia A: U. Craiova-Farul - live
23,00 Tilică, steluță de cinema - s., rel.
23,30 Trăsniți în NATO - s., rel.
0,00 Devlin - thriller SUA,1992 (12)
2,00 Weekend

ANTENA 1-TV ARAD

7,30 Îngerii lui Charlie - s., rel.
8,30 Fir întins
9,00 Tonul câștigător - emis. interactivă
10,00 Casa de piatră
10,30 Roata de rezervă
11,00 Casa din Batania
11,30 Știri Arad - rel.
12,00 Magazin sportiv - rel.
12,15 Reportajul săptămânii - rel.
12,30 Pactul de stabilitate - rel.
12,45 Lumea mare a celor mici - rel.
13,10 Seaquest - s.
14,10 Aproape perfectă - s.
14,40 Expertul - s.
15,40 România mea
16,40 Din dragoste - rel.
18,40 Săptămâna financiară
19,00 Observator * Sport * Meteo
20,00 Dincolo de tăcere - f. SUA,1993
22,00 Scandalul Larry Flint - cu Woody Harrelson, Courtney Love sau **Absența lui Dumnezeu - comedie**
0,30 Viață de liceu - comedie SUA, 1998

RCS

9,00 Știri RCS
9,45 Părinți și copii - rel.
10,00 Cafeaua de sâmbătă dimineața - emis. divertisment
12,00 Știrile RCS - rel.
12,45 Părinți și copii
13,00 Frontiera live - Jazz la Teatrul vechi - rel.
14,30 Horoscop 1
15,00 Știri RCS 2
15,45 Tradiții și folclor
16,45 Emisiunea Mega Bit
17,00 Mod de viață - divertisment
17,30 O altfel de lume
18,00 Știrile RCS 1
18,45 Cum să-mi îngrijesc câinele
19,30 Marile lacuri europene - doc.
20,00 Ghilea show
22,00 Horoscop - rel.
22,30 Microb - emis. informativă
24,00 Știrile RCS 2
24,45 Închiderea programului

B1 TV

7,00 Calendar ecumenic; 7,05 Trenul vieții - rel.; 9,00 Marș forțat; 9,30 Des. anim.; 10,00 Calea spre bani; 11,00 Fan X; 12,00 Top joc; 13,00 La limită; **13,30 BH, 90210 - s.**, rel.; 14,30 Pasul Fortunei; 16,00 Viața în direct; 18,00 Știri; **18,30 Beverly Hills, 90210 - s.**; **19,30 Moștenirea familiei Guldenburg - s.**; 21,30 Documentar; **22,00 Halloween - Răfuiala - După 20 de ani - f. 1998** (16); 0,00 Pasul Fortunei - rel.; 1,00 Știri - rel.

TV SPORT

9,00 Telesport - știri sportive; 9,30 Jocul mondial - rel.; 10,30 Lumea sportului - rel.; 11,00 Fotbal din Divizia B în direct; 13,00 Volei Dinamo-Steaua - live; 15,00 Handbal din C. N. - live; 17,00 Fotbal Premier League în direct; 19,00 Football, Football; 19,30 Nascar - rel.; 20,30 Fotbal din Primera Division - live; 0,30 Box

NAȚIONAL TV

8,00 Fresh Music
9,00 Mini Național
10,00 Even Steven - s.
10,30 Căsătoriți pe viață - s.
11,00 Fashion explorer
11,30 Peripeții în vacanță - s.
12,30 Fresh Music
13,00 Fotbal. Manchester Utd.-Arsenal
14,45 Un flic - f., rel.
16,00 Facem cinste! - rel.
17,00 Vanities Dies Hard - f., p. II
18,00 Țara lu' Papură Vouă
18,20 Naționala de bere
18,50 Știri
20,00 Fotbal. Fenebahce -Sebatspor
22,00 Pentru o cauză dreaptă - s.
23,00 K1

REALITATEA

8,00; 10,00; 12; 16 Jurnal TV; 8,45 Revista presei; 10,15 Viața la țară; 11,15 Rrețete de sănătate; 12,45 Revista presei; 13,15 Pentru dvs, doamnă!; 14,45 O lume trăsnită; 15,15 Orașul tău; 16,45 O lume trăsnită; 17,15 Prețul performanței; 18,00 Jurnal; 18,45 O lume trăsnită; 19,15 Omul și cartea; 20,15 În spatele imaginii; 21,00 Jurnal; 22,15 Pauza de publicitate; 23,00 Jurnal TV

Redacția Adevărul nu își asumă răspunderea pentru modificările ulterioare intervenite în programele TV

DUMINICĂ, 4 APRILIE 2004

TVR 1

7,00 Universul credinței
8,30 Desene animate
9,30 Jocul planetelor
10,00 Dincolo de hartă
10,30 Viața satului
12,00 Tezaur folcloric
13,00 Lumea-n care trăim
14,00 Jurnalul de prânz
14,30 Formula 1. MP al statului Bahrein - live
16,30 Vorba lu' Jim - s.
16,55 Fotbal din Divizia A: Rapid-F. C. M. Bacău-F. C. Brașov
19,00 Jurnal
20,00 Tragerile Loto 6/49 și Noroc
20,10 Dispari în 60 de secunde - f. acț. SUA
22,00 Omologarea Loto 6/49
22,10 Minutul 91
23,00 Jurnalul de noapte
23,20 Un magnat al timpurilor noi - thriller 2002
1,35 Districtul
2,25 Jurnal - rel.

TVR 2

8,30 Medalion de interpret
9,00 Ferma
10,00 În vizită la noi acasă
10,30 Arca lui Noe
11,00 Gimnastică - live
14,00 Flori de Florii. Broadway via Ploiești
15,00 Piersic show
16,30 Ruleta rusească
17,00 Musica Viva
17,30 VIP-uri de după-amiază
18,00 Cântecul de acasă
19,00 Vacanță la Roma
20,00 Telejurnal
20,15 Vacanță la Roma - concurs
21,15 Televiziunea, dragostea mea!
22,15 Gara centrală - f. Brazilia, 1998
0,00 Cracker - psihologia crimei - s.

PRO TV

7,00 Teo și Andi - divertisment
8,30 Desene animate
9,30 Lassie - s.
10,00 Noile aventuri ale lui Robin Hood - s.
10,45 Parte de carte
11,45 Dinastia campionilor - rel.
12,00 Profeții despre trecut
12,50 Știrile Pro TV
13,00 Prietenii tăi - s.
13,30 Bucătăria lui Radu
14,00 Zâmbete într-o pastilă
14,30 Cherokee Kid - comedie SUA, 1996
16,00 Înfruntarea regatelor magice - f. av. SUA, 1996
19,00 Știrile Pro TV
20,00 Vacanța mare (12)
21,00 Fotbal din Divizia A: Steaua-Petrolul - live
23,00 Procesul etapei
1,00 Lassie - s., rel.
1,30 Noile aventuri ale lui Robin Hood - rel.

TV ACASĂ

6,30 Poveștiri adevărate
7,00 Șapte femei - s.
8,10 Club 700
9,00 Cenușăreasa - d. a.
9,30 Juana - s. AP
11,30 Îndoiala - s.
13,00 Bucătăria pentru toți
14,00 Hoțul de inimi - s. AP
15,30 Ola, tati! - s.
16,30 Al șaptelea cer - s.
17,25 Vremea de acasă, horoscop
17,30 Poveștiri adevărate
18,00 Inimă sălbatică
20,00 Fetele Gilmore - s.
21,00 Adevărul adevărat - f. SUA, 1998
23,30 Totul despre sex - s. (16)

HBO

6,00 Noaptea regilor - comedie Spania, 2001
7,45 Pacificul de Sud - f. 2001 cu Glenn Close
10,00 Vedete la Hollywood: Gwyneth Paltrow
10,25 Cercul poeților dispăruți - f.1989 cu Robin Williams
12,35 Premiile Academiei Europene de Film 2003
13,40 Global Heresy - f. 2002 cu Peter O'Toole, Joan Plowright
15,25 Familia Tenenbaum - comedie, 2001 cu Gene Hackman, Anjelica Huston AP
17,20 Crocodile Dundee în Los Angles - comedie Australia-SUA, 2001
18,55 Concert Simply Red
20,00 Eu sunt Sam - f. 2001 cu Sean Penn, Michelle Pfeiffer - AP
22,10 Sub Pământ SRL- s.
23,05 Carnivale - s. (12)
23,55 Face/Off - thriller 1997, cu John Travolta, Nicolas Cage (12)

PRIMA TV

8,00 Regina spadasinilor - s.
9,05 Tradițiile românilor
9,30 Tibanu pescuiește și vânează
10,00 Oglinda poveștilor
10,30 Desene animate
11,00 Niște boieri
11,30 Evenimentul săptămânii
12,35 Orizonturi europene
13,00 Academia mămicilor
13,30 Pet show
14,00 Filmul și televiziunea
14,30 Levintza prezintă
15,00 Cronica cârcotașilor - rel.
17,00 Copiii spun lucruri trăsnite
18,00 Focus
19,00 Școala de șoferi - comedie SUA, 1988 (AP) ori Drama unei mame - f. SUA 2001
21,00 Big Brother. Propunerea - live AP
23,00 Tilică, steluță de cinema - s. (AP)
23,30 Trăsniți în NATO - rel.
0,00 Focus
1,00 Școala de șoferi - comedie SUA, 1988 - rel. AP

ANTENA 1-TV ARAD

8,00 Viața spirituală
8,30 Cerul dintre noi
9,00 Tonul câștigător - emis. interactivă
10,00 Desene animate
11,00 Retrospectiva știrilor 7 zile
12,00 Tu ești cel mai tare
13,00 Știri
13,10 Mmisiunea Casa aventurii
13,30 Seaquest - s.
14,40 Expertul - s.
15,40 Cutia neagră
16,40 Ciao, Darwin!
18,40 7 zile
19,00 Observator * Sport * Meteo
20,00 Divertis Parc
21,00 Canalul de știri
22,00 Regele drogurilor - s. SUA
23,00 Recursul etapei
2,00 Observator - rel.

RCS

9,00 Cafeaua de sâmbătă dimineața - rel.
11,00 Vivat copilăria! - divertisment
12,00 Știrile RCS 1 - rel.
12,45 Mega Bit - rel.
13,00 Horoscop
13,30 Life magazin - emis. bilunară de divertisment
15,00 Știrile RCS2 - rel.
15,45 Părinți și copii
16,00 Joia populară - emis. culturalîă
17,00 Mod de viață - rel.
17,30 O altfel de lume - divertisment - rel.
18,00 Retrospectiva RCS
18,45 Icos - emis bilunară
19,15 Horoscop - rel.
19,45 Muzică populară
20,15 Ghilea talk-show
22,15 Videoclip
23,00 Eurocops - doc.
24,00 Retrospectiva RCS - rel.
24,45 Închiderea programului

B1 TV

7,00 Calendar ecumenic; 7,05 Today"s living; 8,00 Clipuri; 9,00 Max It - Retrospectiva; 9,30 Desene animate; 10,00 Calea spre bani; 11,00 Top Fan X; 12,00 Top joc TV; 13,00 Un nou început; 13,30 La limită - rel.; 14,00 Viața în direct; 16,00 Fotbal II Calcio - live; 18,00 Știri; 18,30 Best of viața în direct; **20,00 Moștenirea familiei Guldenburg - s.**; 21,00 Seri în Serie A; 21,30 Fotbal. II Calcio - live; 23,30 Seri în Serie A; 0,30 Știri; 1,00 Chat TV

TV SPORT

9,00 Telesport; 9,30 Lumea curselor de cai; 10,00 Clubul campioanelor; 10,30 Lumea motoarelor; 11,00 Handbal, CN; 13,00 Snooker; 14,00 Fotbal Ligue I Franța - înreg.; 16,00 Fotbal din Premier League - live; 20,00 Fotbal din Primera Division; 0,00 X Division - sport extrem; 0,30 Lupte-Fight; 1,00 Campionatul național de hanbal

NAȚIONAL TV

8,00 Fresh Music
9,00 Mini Național
10,00 Even Steven - s.
10,30 Căsătoriți pe viață - s.
11,00 IT Explorer
11,30 Peripeții în vacanță - s.
12,30 Fresh Music
13,30 Mr. Bean - s.
14,00 Facem cinste!
15,00 Mr. Bean
15,30 Vanity Dies Hard - f., rel.
16,00 Fotbal. F. C. Oradea-Poli AEK
18,50 Știri
19,00 Fotbal. Galatasaray-Beșiktaș
21,00 Pentru o cauză dreaptă - s.
22,00 Bogus -f.
0,00 Peripeții de vacanță - rel.

REALITATEA

7; 8; 9; 12; 14; 16; 18; 21; 23 Jurnal; 7,45; 8,45 No comment; 10,15; Viața la superlativ; 11,15 Auto Mondial; 12,45 Pastilă; 13,15 eProfil; 15,15 Arhitectonic; 17,15 Omul și cartea; 18,45 Pastila; 19,15 Convorbiri incomode; 20,15 Turnul de control; 21,45 Loto 6/49 și Noroc; 22,15 Votați cu noi; 23,45 Pastila

Redacția Adevărul nu își asumă răspunderea pentru modificările ulterioare intervenite în programele TV

ANIVERSĂRI

Sfintele Sărbători ale Floriilor să aducă soției mele
FLORICA ADRIANA
și fiului meu
ALEX FLORIAN
bucurii, fericire și multă sănătate.
„LA MULȚI ANI!"
Soțul IONICĂ.

La zi onomastică, îi dorim distinsei doamne
FLORICA POPOVICI
ani mulți și deplină sănătate.
Marta, Cici, Marinela, Erji și Septimius. (p)

„Iată, zile-ncălzitoare/ După aspre vijelii/Vin Floriile cu soare/Și soarele cu Florii", ziua în care o rază dulce de soare a pătruns în locuința copiilor mei, aducând cu ea cea mai scumpă ființă. Isus să-i călăuzească pașii pe cărări așternute cu flori albe ale nevinovăției. LA MULȚI și FERICIȚI ANI,

DENISA FLORENTINA JURJ.
Părinții: MIHALEA și ALIN, bunicii: RODICA și IONEL, străbunica ACHIM STELA. (Ag. UTA, 301)

SAM
On te souhaite un
LA MULȚI ANI
(joyeux anniversaire)
pour tes 20 ans. L'agent secret a transmis dans la bonne odeur. (6840)

VÂNZĂRI APARTAMENTE O CAMERĂ

Vând garsonieră confort I Micălaca-Miorița, îmbunătățită, parter, 13.000 EU. Telefon 256353, 0745.370.916. (6870)

VÂNZĂRI APARTAMENTE DOUĂ CAMERE

Vând apartament 2 camere, bloc 65, etaj 4, bloc acoperit, Alfa, faianță, gresie, parchet sau schimb cu apartament 3 camere, preț 19.000 Euro. Telefon 0744.607.258. (6613)

Vând apartament 2 camere, Vlaicu, bloc A13, faianță, gresie, parchet, geamuri termopan, 19.000 Euro sau schimb cu apartament 3 camere. Telefon 0740.069.930. (6613)

Vând apartament 2 camere zona III, recent renovat, termopan, parchet lustruit, etc, 23.500 negociabil. Telefon 0741.170.769. (6737)

Vând apartament 2 camere ultracentral, parter înalt, 60 mp, îmbunătățit modern, preț 29.000 EU. Informații telefon 0742.349.139. (6815)

Vând apartament 2 camere Alfa, etaj I, 22.000 EU negociabil, garaj metalic autorizat, lângă bloc 17, Alfa, 1500 EU. Telefon 0257 - 277628; 0722.597.047. (6853)

Vând apartament 2 camere Micălaca, semidecomandat, 18.000 EU negociabil. Telefon 267325, 0744.933.231. (6867)

Vând apartament 2 camere, îmbunătățiri deosebite, Aleea Agnita - Afinelor, preț 23.000 EU. Telefon 252928, 0745.631.693. (6871)

VÂNZĂRI APARTAMENTE TREI CAMERE

Vând apartament 3 camere, etaj II, Micălaca, bloc 620, preț 26.500 Eu. Telefon 0723.962.070. (6741)

VÂNZĂRI APARTAMENTE PATRU CAMERE

Vând apartament 4 camere, ultracentral, renovat, 200 mp. Telefon 0721.269.705. (6662)

Vând apartament 4 camere etaj I, Micălaca, amenajat stil occidental, S-100 mp, preț 30.000 EU. Telefon 0723.377.070. (6704)

Vând apartament ultracentral, 4 camere, 165 mp, amenajat deosebit, garaj, parter, pretabil și sediu firmă, preț 75.000 Euro. Informații telefon 0722.786.572. (6888)

VÂNZĂRI CASE

Vând casă + 1.000 mp teren, pe centura din Gai. Telefon 0744.785.497. (4864)

Vând casă Vladimirescu, toate utilitățile, gaz, grădină mare, anexe gospodărești. Telefon 514877. (p)

Vând casă în localitatea Șofronea. Telefon 229348, 0744.964.850. (6382)

Vând casă 2 camere, singur în curte, str. Ep. Roman Ciorogariu nr. 92-94. Telefon 253363. (6392)

Vând/ schimb casă în Mailat, cu apartament sau garsonieră plus diferență. Telefon 0744.607.258. (6613)

Vând casă modestă, 740 mp, 11.500 Euro, str. Livezilor nr. 11. (6618)

Vând casă în Horia, preț 35.000 Eu. Telefon 219515, 0726.201.574.(6733)

Vând casă 4 camere, 1.500 mp, Macea 680. Telefon 536109. (6745)

Vând casă 3 camere, anexe, localitatea Bocsig. Telefon 259146, 0744.241.398 (6373)

Vând casă 3 camere, garaj, curte, grădină, încălzire cu gaz. Telefon 283591; 0740.777.520. (6213)

Vând casă LIPOVA, drumul național 7, ideal privatizare. Telefon 0744.796.542. (Ag. Lipova, 102)

Vând în comuna Vladimirescu, casă + 1 ha intravilan. Telefon 514560, 0744.834.138. (6821)

Vând urgent casă mare la cheie, stil occidental, str. Stan Dragu, nr. 1 colț cu Ștefan cel Mare (Aradul Nou). Telefon 0745.862.042. (6825)

Vând casă Chișineu Criș, str. Gării, nr. 29, toate utilitățile, preț negociabil. Telefon 350490. (Ag. Criș, 164)

Vând casă cărămidă Micălaca, piatră codru, 42.000 EU. Telefon 256353, 0745.370.916. (6870)

Vând casă 5 camere, cărămidă, Grădiște, 55.000 Euro, negociabil. Telefon 256353, 0745.370.916. (6870)

Vând jumătate vilă, 3 camere, hol, bucătărie, baie, pivniță, 168 mp, curte și grădină, central, Legea 112, preț negociabil. Telefon 0257/262508; 0257/ 279655; mobil 0722.856.180; 0744.961.700. (6879)

Vând casă mare, din cărămidă, 4 camere, bucătărie, loc baie, cămară alimente, pod betonat, anexe + grădină, în localitatea SÂNMARTIN, preț negociabil. Telefon 536711. (UTA, 304)

VÂNZĂRI SPAȚII

Vând SPAȚIU COMERCIAL, cu TERASĂ, incinta ȘTRANDULUI NEPTUN. Telefon 0788.318.580. (p)

VÂNZĂRI TERENURI

Vând teren intravilan, la șoseaua de centură. Telefon 229348, 0744.964.850. (6382)

Vând teren zona Gădiște-Sere. Telefon 0744.603.850, 285249. (6437)

Vând teren intravilan 403 mp, Pâncota central. Telefon 279486. (6475)

Vând teren excelent și pentru construcții, toate utilitățile, la ieșirea din Vladimirescu. Telefon 0744.264.845. (6828)

Vând urgent livadă meri ionathan 0.25 ha zona Căsoaia. Telefon 210994. (6848)

Vând loc casă Grădiște 1300 mp, 50.000 EU. Telefon 256353, 0745.370.916. (6870)

Vând loc casă Aradul Nou, 1200 mp, 28EU/mp. Telefon 256353, 0745.370.916. (6870)

VÂNZĂRI AUTO

Vindem Dacia 1310 an fabricație 1996, stare bună, 83.000 km, culoare metalizată gri-petrol, vizibilă la sediul redacției „Adevărul" (B-dul Revoluției nr. 81). Informații la tel. 281.802.

Vând Ford Sierra 1,6 Diesel, an fabricație 1988, 3.300 Eu, negociabil. Telefon 0744.427.876. (6389)

Vând BMW 524 TD, 1986, 8% consum, stare bună, preț 3.200 Eu. Telefon 0257-283509, 0722.677.104. (6433)

Vând Dacia 1310, an 1991, numere noi, asigurare, VT, vopsea originală, impecabilă, 980 Euro. Telefon 0723.837.619. (6672)

Vând Dacia papuc 5 locuri 1307 carosată fibră 4x4, injecție, an fabricație mai 2002. Informații telefon 0257 - 242111 seara, 0766.530.551. (Ag. UTA, 283)

Vând Oltcit stare foarte bună, 350 EU. Telefon 0744.834.010. (6491)

Vând Mercedes 124 an fabricație 1992, stare impecabilă. Telefon 0744.788.104 sau 0257 - 232862. (6476)

Vând tractor U 650 stare foarte bună și plug nou, localitatea Apateu, nr. 356, Valcan Vasile. Telefon 271254. (6533)

Vând Audi 80 Diesel, an 1982, multe dotări. Telefon 0744.129.792. (6538)

Vând Dacia 1310, an 1990, numere noi, VT, asigurare, foarte bună, 975 Euro. Telefon 0723.045.296. (6672)

Vând VW Passat 1.9 TDI, an 1995, albastru metal, 6.800 Euro. Telefon 0744.477.133. (6476)

Vând Volkswagen Passat Variant 1,9 TDI, fabricație 1999, preț 9.500 Euro. Telefon 0745.652.240. (6651)

Vând Mercedes 814 Vario, an 1997, acte la zi, stare foarte bună. Telefon 0740.239.419. (6675)

Vând urgent microbus Mercedes 310, 8+1, camionetă Mercedes 508, Raba izotermă, perfectă stare de funcționare. Telefon 214415; 0745.003.019. (6686)

Vând Opel GSI, decapotabil (Bertone), CD, interior piele, servo, bord Astra, 3.850 Euro. Telefon 0745.620.500. (6693)

Vând Volkswagen Passat Combi și plug 2 brăzdare. Informații telefon 250688. (6450)

Vând Tico SL, an 1999, preț 2.950 Eu. Telefon 0724.250.145. (6707)

Vând autoturism, marca Audi A4 TDi, 197, toate opțiunile. Telefon 0745.608.409. (6781)

Vând Dacia papuc, an fabricație 1998, preț 1.700 Eu. Telefon 0744.568.863. (6809)

Vând tractor 650, stare foarte bună, pornire cheie, 110.000.000 lei, negociabil. Telefon 0740.759.073. (6536)

Vând Ford Mondeo, motor 1.616 V, benzină, an fabricație 1994, argintiu metalizat, dublu airbag, SRS, închidere centralizată, ABS, servo direcție asistată, jante aluminiu, faruri, reglaj electric, unic proprietar, preț 5.300 Euro, negociabil. Telefon 0721.097.621. (Lipova, 92)

Vând Opel Astra, limuzină, benzină, 2003, înmatriculat și un Renault Kango Diesel, 2001. Telefon 0744.552.140. (6632)

Vând cap de tractor MAN și semiremorcă, înmatriculat recent, an fabricație 1994. Telefon 0744.552.140. (6632)

Vând Dacia 1310, an 1998, preț negociabil, 2.150 EU. Telefon 0257 - 368763, 0721.645.777. (6522)

Vând Ford Transit 2.0 TDI, an fabricație 2001, 8+1 locuri, Diesel, recent înmatriculat, primul proprietar, preț 12.200 EU. Informații telefon 287043, 0724.297.220. (6472)

Vând combină C14, stare de funcționare. Telefon 326125. (Ag. Ineu, 101)

Vând Yamaha 900 cmc, 90 CP, an 1996, înmatriculată, preț 3.900 Eu, negociabil. Telefon 0723.377.070. (6704)

Vând ieftin 20 anvelope camioane 20, 22.5 țoli. Telefon 563027. (Ag. Lipova, 103)

Vând camioane 7,49 T, Mercedes 1997 Man, Mitsubishi. Telefon 0744.796.542. (Ag. Lipova, 101)

Vând Dacia 1310 din 1988 cu 82.000 km, vopsea originală, stare bună, 950 EU. Telefon 284797. (6792)

Vând Raba Urak 16 to, 8.50 ton, U 650, RM 2, Vogel ierbicidat. Telefon 357905, 0744.778.454. (Ag. Criș, 162)

Vând Ford Siera 1,6 Diesel geamuri electrice, trapă, jante aluminiu, casetofon + magazie 6 CD, preț 2.300 EU negociabil. Telefon 0721.609.955. (6820)

Vând Mercedes 300 D, 1700 EU negociabil. Telefon 316627; 0745.394.068. (Ag. Gurahonț, 37)

Vând camionetă ARO 320 stare excepțională. Telefon 0744.773.547. (6851)

Vând camionetă ARO 320 stare ireproșabilă. Telefon 0741.986.958. (6850)

Vând Golf III 1,6 i 1993, închidere, alarmă, servo, preț 4.800 EU negociabil. Telefon 0722.273.072, 212911. (6864)

Vând Dacia Break, an 1990, numere noi, cârlig, cauciucuri noi, spoilere, preț 1.000 Euro. Telefon 0721.060.093. (6881)

Vând Dacia 1310, motor Renault, 5 viteze, spoilere, numere noi, preț 500 Euro. Telefon 0721.060.093. (6881)

VÂNZĂRI ELECTRO

Vindem CASE MARCAT FISCALE, CONSUMABILE, CÂNTARE ELECTRONICE, str. Vicențiu Babeș, nr. 22 A. Telefon 211211, 281188. (2044)

Vindem CASE MARCAT FISCALE, CÂNTARE ELECTRONICE, CONSUMABILE, strada I. L. CARAGIALE nr. 22. Telefon 272727; 282829. (3717)

NOU! Fără DOBÂNDĂ, fără GIRANȚI, fără AVANS, VÂNZĂRI în RATE: ELECTROCASNICE second hand, ANVELOPE și MOBILĂ la COMANDĂ. Telefon: ARAD - 259339, 0744.706.321; LIPOVA - 563027; 0744.796.542. (5820)

Vând TV COLOR, MAȘINĂ AUTOMATĂ DE SPĂLAT, foarte ieftin și garanție. Telefon 275277. (4864)

Vând CONGELATOR, COMBINĂ FRIGORIFICĂ și FRIGIDER, foarte ieftin și garanție. Telefon 275277. (4864)

Vând la PREȚURI FOARTE MICI și NEGOCIABILE: MAȘINI de SPĂLAT AUTOMATE, TV COLOR, COMBINE FRIGORIFICE, CONGELATOARE, FRIGIDERE, LĂZI. Calea Radnei 225. Telefon 259339; 0744.706.321. (5820)

Vând diverse tipuri de TELEVIZOARE COLOR, garanție, preț 1.900.000. Str. Bogdan Voievod nr. 20. Telefon 349908; 0766.776.369. (6205)

Vând în 2 rate MAȘINI SPĂLAT, TV COLOR, modele noi. Telefon 251392. (6690)

Vând computer Sony Palm, nou, cu program tâmplărie PVC. Telefon 0744.568.863. (6809)

Vând diverse tipuri de TELEVIZOARE COLOR, garanție, preț 1.900.000, str. Bogdan Voievod, nr. 20. Telefon 349908; 0866.776.369. (5098)

Vând computer Pentium II, procesor Intel MNX 64 RAM 76 GB, monitor + tastatură. Telefon 0723.543.782, 242268. (UTA, 295)

Vând TV COLOR, MAȘINI SPĂLAT automate, FRIGORIFICE. Garanție. Telefon 233511. (6824)

VÂNZĂRI DIVERSE

Vând PLASĂ GARD ZINCATĂ; CUIE; RABITZ; toată gama de SÂRME, BURLANE și CETĂRNE; ELECTROZI; SCOABE; TABLĂ, etc. Str. Vrabiei, nr. 4. Telefon 289997, 0744.289.997, 0721.474.980. (5293)

Vând mașină cusut Singer, veche de peste 120 ani, stare de funcționare. Telefon 0745.413.472, orele 16-20. (6841)

Vând două locuri de veci alăturate și unul simplu, la Cimitirul Eternitatea. Telefon 0744.620.802.

Vând garaj, str. Banu Mărăcine, 3.400 Euro, negociabil. Telefon 0744.784.910. (6376)

Vând răsaduri roșii și ardei. Telefon 0257-276969. (6462)

Vând filme pe DVD-uri, noi, preț 150.000/bucată (muzică-filme). Telefon 0742.273.630. (6598)

Vând garaj autorizat, zona 300. Telefon 0744.630.910. (6588)

Vând două geamuri bune și frigider Zanussi, foarte bun. Telefon 241034. (UTA, 286)

Vând 2 vaci și 2 viței. Telefon 284306. (6685)

Vând GEAMURI și UȘI TERMOPAN și PVC, prețuri negociabile. Telefon 214415; 0745.003.019. (6686)

Vând LEMNE FOC, NISIP, BALAST, la domiciliul clientului. Telefon 214415; 0745.003.019. (6686)

Vând apartament 3 camere Șaguna 97, vitrină frigorifică, presă zahăr cubic, foarte ieftine. Telefon 0741.015.972; 218763. (5982)

De vânzare vacă gestantă, luna a 9-a. Informații str. Tocilescu nr. 11 sau telefon 218172. (6657)

Vând biciclete import, radiocasetofon auto, mașină de găurit, diferite scule, camere foto digitală, Opel Record Combi pentru dezmembrat. Telefon 272603. (6757)

Vând 2 vaci tinere, cu 2 țărași, str. Gh. Sion nr. 3. Telefon 0744.605.742. (6769)

Vând semănătoare porumb 6 rânduri (cu azot), stare perfectă, 65 mil negociabil. Telefon 0745.288.112, 0724.159.999. (6799)

Vând ROCHIE MIREASĂ USA, foarte frumoasă. Telefon 464763. (5842)

Vând FLOAREA SOARELUI, PORUMB, COMBINE C14 în stare perfectă. Telefon 0744.982.102. (6470)

Vând aparat de înghețată, 2 brațe, stare bună. Telefon 279044 sau 0740.292.819. (6696)

Vând 2 porci grași, 140 kg, 28.000 lei/kg; dau în chirie 2 hectare teren arabil, Calea 6 Vânători, drumul spre Șofronea, 1.200.000 lei. Telefon 276897. (6597)

Vând mobilă combinată Nădlac, Drobeta, fotolii, mese, arce solarii. Telefon 260281 sau 0740.010.275. (6780)

Vând 800 baloți fân lucernă. Telefon 357905, 0744.778.454. (Ag. Criș, 163)

Vând POMI FRUCTIFERI, trandafiri, tuia, arbori ornamentali, localitatea DOROBANȚI, Sarusi Iosif. Telefon 535058; 0744.635.011; 0744.301.119. (6863)

Vând 100 de oi cu miei. Telefon 465202. (6814)

Vând 2 vaci negre, una gestantă și una cu vițel. Localitatea Cicir, telefon 216300. (6845)

Vând juncă 2 ani gestantă în luna aVIII-a. Telefon 381168. (6865)

Vând mașină cusut Singher seria F; aragaz + butelie. Telefon 232355. (6868, 69)

Vând PLATFORMĂ INDUSTRIALĂ (eventual parcele), 23.500 mp, Lipova. Telefon 0744.555.326. (Lipova, 105)

Vând ieftin TV, MAȘINĂ SPĂLAT, FRIGORIFICE, SALTELE noi. Telefon 0744.595.200. (Lipova, 104)

Vând urgent mobilă, stare perfectă, mobil Motorola V150, polifonic, ecran color. Telefon 0721.599.721. (6885)

CUMPĂRĂRI TERENURI, IMOBILIARE

Cumpăr teren intravilan, suprafața 800-1.500 mp, în localitățile: Vladimirescu, Mândruloc Cicir, Sâmbăteni, Ghioroc. Telefon 0257-283509, 0722.677.104. (6433)

Cumpăr apartament 2-3 camere, în zona „Z"-uri Vlaicu. Telefon 243795. (6742)

Cumpăr urgent apartament una cameră, central. Telefon 232943. (6810)

Cumpăr apartament 2 camere, zona 300, Polivalentă, Podgoria, cu păstrarea uzufructului viager asupra apartamentului, ofer 8.000 Eu. Telefon 0724.856.322. (6108)

CUMPĂRĂRI DIVERSE

Cumpăr lemn scândură, țiglă din demolări. Telefon 234216, 0740,696.157. (6563)

Cumpăr obiecte vechi, deplasare la domiciliu. Telefon 0721.845.547. (6569)

Cumpăr mobilă veche, din lemn curbat, ceasuri mână și de perete, obiecte vechi, porțelanuri. Telefon 0744.203.945. (5964)

Cumpăr PORCI GRAȘI pentru sacrificare, plata pe loc. Arad, telefon 0257-287723. (6744)

Cumpăr tulpină nuc, ofer 3.500.000-4.000.000 lei/ mc. Telefon 0724.673.071. (6755)

LOCURI DE MUNCĂ

SOCIETATE COMERCIALĂ, sediul în VINGA, angajează STRUNGARI, FREZORI. Telefon 206197. (5915)

PRESTIGE CONSTRUCT angajează ZIDAR, ZUGRAV, DULGHER. Condiții avantajoase. Telefon 0744.775.398. (6499)

Tâmplărie PAL melaminat, angajează TÂMPLARI și VÂNZĂTOARE magazin mobilă. Telefon 282993, 0788.241.565. (6545)

FIRMĂ DE TRANSPORT INTERNAȚIONAL, caută COORDONATOR TRANSPORT RUTIER, cu experiență și vorbitor de limbă franceză sau engleză. Telefon 0744.510.375. (6692)

Angajăm VÂNZĂTORI cu experiență și MECANIC pentru magazin cu articole sportive, salar fix + comison. Telefon 0723.555.600. (6787)

INST-SERV D&D angajează INGINER ENERGETICIAN cu experiență în rețele electrice și devize, ELECTRICIENI ȘOFERI. Telefon 338435, 0722.325.613. (6795)

(Continuare în pagina 15)

(Urmare din pagina 14)

SOCIETATE COMERCIALĂ angajăm 2 SECRETARE cunoscătoare a limbii italiene, operare PC, contabilitate primară și carnet de conducere, un MECANIC pentru reparații capitale, la tractoare Fiat și UTB și 2 ZUGRAVI, ZIDARI. Trimiteți curriculum vitae, la telefon/ fax 228320. (6801)

SC POȘTA ATLASSIB CURIER RAPID SRL angajează AGENT COLETAR: studii medii, experiență în activitatea de gestiune, permis conducere, domiciliul Arad, telefon. Relații telefon 0269/224101 sau 0269/231012 int. 355, orele 7.30-16. (6512)

SC ATLANTIC TRAVELS SRL angajează AGENT PAZĂ ȘI PROTECȚIE: studii medii (liceul), stagiul militar satisfăcut, experiență în activitatea de pază, pașaport, permis auto, cunoașterea unei limbi străine constituie avantaj, domiciliul Arad, telefon. Relații telefon 0269/224101 sau 0269/231012, int. 355, orele 7.30-16. (6512)

FABRICĂ ÎNCĂLȚĂMINTE angajează PERSONAL CALIFICAT, MAȘINISTE, manual. Salarizare avantajoasă. Telefon 256939. (6830)

PRIMĂRIA orașului Chișineu Criș organizează concurs pentru ocuparea postului de ADMINISTRATOR la Sala de Sport, în 14.04.2004, ora 10. Relații telefon 350098. (Ag. Criș, 160)

SOCIETATE COMERCIALĂ angajează MUNCITORI injectat tălpi, punct de lucru ȘOFRONEA. Telefon 0257 - 416500. (6811)

Angajez **MANICHIURISTĂ-PEDICHIURISTĂ** calificată și cu experiență. Telefon 287488. (6849)

SOCIETATE COMERCIALĂ angajăm ȘOFERI cu experiență doi ani pentru TRANSPORT INTERNAȚIONAL de MARFĂ cu autocamioane peste 20 tone. Informații telefon 0257 - 256796; 0740.115.123. (6859)

SC ATLASSIB SRL angajează: ȘOFERI AUTOCAR, permis conducere categoriile B, C, D, E, vechime minim 5 ani șofer, domiciliul Arad, împrejurimi, telefon; ȘOFERI MICROBUZ TRANSPORT PERSOANE, permis conducere categoriile B, C, D, E, vechime minim 3 ani șofer, domiciliul Arad, împrejurimi, telefon. Relații telefon 0269/224298; 0269/231012, int. 391, 323, orele 12.30-14.30. (6886)

Angajez **MANIPULANT DEPOZIT**. Telefon 252161; 0744.606.980. (6880)

PRESTĂRI SERVICII

Execut **BOLȚARI TERMOIZOLANȚI**, calitatea I, toate dimensiunile, **BORDURI** și **PAVELE**. Telefon 0745.634.885. (c.p. 217/2004)

Repar **MAȘINI DE SPĂLAT AUTOMATE, FRIGIDERE**, la domiciliul clientului. Telefon 216517. (5864)

Executăm **TOATE TIPURILE CONSTRUCȚII**. Asigurăm materiale calitate. Telefon 0721.583.110, 0742.070.683. (6375)

PRESTIGE CONSTRUCT execută: ZIDĂRIE, DULGHERIE, STRUCTURI, SĂPĂTURI MECANIZATE. Telefon 0744.775.398. (6499)

TRANSPORT MARFĂ, intern, camion 40 mc, preț negociabil. Telefon 0722.581.729; 258073. (6689)

Execut **ZUGRĂVELI, TENCUIELI, GRESIE, FAIANȚĂ, PARCHET**. Ieftin. Telefon 0744.547.516. (6774)

DIVERSE

La data de 6 aprilie 2004, ora 12, se va vinde la licitație publică: un Bar CAPUCINO în incinta Ștrandului, proptietatea lui BUDĂU SORIN - EUGENIA, domiciliați în Arad, str. C. Iacob, nr. 4, bloc R, ap. 9, cu prețul de strigare de 200.000.000 lei. Licitația se va ține la sediul Biroului Executor Judecătoresc POPESCU VIRGIL din Arad, str. Blajului, nr. 2-4 (vizavi de Tribunal). (6768)

TURISM

Transport 3 persoane la destinație, miercuri, 7 aprilie, în GERMANIA, ruta PASSAU, NÜRNBERG, MANNHEIM, HEIDELBERG. Telefon 514648, 0740.752.483. (6874)

ÎNCHIRIERI

Dau spre închiriere o garsonieră pe Calea Romanilor. Telefon 210637. (6866)

Închiriez AUTOMACARA 18 tone, încărcător 3 mc. Telefon 0257 - 212588. (5792)

Închiriez (ofer) apartament ultracentral pentru firme sau locuit, tot confortul, 200 EU/lună. Telefon 264995. (6513)

Dau în chirie apartament 2 camere central, pentru firme. Telefon 0726.024.044. (6523)

Ofer spre închiriere apartament 2 camere, zona Gării, ne/mobilat, pentru locuit sau sediu firmă. Telefon 272098; 0740.943.887. (6644)

Ofer închiriere apartament două camere, amenajat, central, 130 Euro. Telefon 281195. (6661)

Închiriez apartament 3 camere, dependințe, suprafața 167 mp, parter, str. V. Milea nr. 14, cu posibilități de vânzare în viitor. Telefon 252910, 0723.234.459. (6550)

Închiriez apartament cu 3 camere, parțial, mobilat, zona Miorița, Micălaca. Telefon 515048, 0745.652.197. (6743)

Dau în chirie cameră cu antreu intrare separată. Telefon 276228. (6847)

Închiriez apartament 2 camere în Micălaca. Telefon 277865, celular 0745.559.796. (6862)

Ofer chirie apartament 1 cameră semimobilat-Vlaicu, 90 EU discutabil. Telefon 256353, 0745.370.916. (6870)

Închiriez apartament 1 cameră ultracentral, lângă Tribunal, condiții excelente, parter, ideal cabinet avocatură, notariat. Telefon 0722.521.788; 254839. (6875)

Închiriez apartament 2 camere, etaj I, ultracentral (vis-a-vis de Parcul copiilor), pe perioadă determinată, cu posibilitate de cumpărare în 2007. Informații telefon 0722.579.252; 0257/468824. (6887)

Închiriez MAGAZIE, 25 mp, amenajată cu rafturi; BIROU, 40 mp; DEPOZIT, 100 mp - 200 mp; SERVICE AUTO + VULCANIZARE, amenajate. Telefon 0744.595.025. (6882)

PIERDERI

Pierdut legitimație de serviciu eliberată de IMAR SA pe numele Bîlc Ilie. O declar nulă. (6720)

Pierdut certificat de înmatriculare F02/325/96, eliberat de CCI Arad, pe numele Dancs Alexandru - PF. Îl declar nul. (6748)

Pierdut legitimație călătorie, pe numele Ardelean Dimitrie, eliberată de CLMA. O declar nulă. (UTA, 303)

✝ DECESE ✝

Cu adâncă durere anunțăm încetarea din viață a iubitei noastre mamă, soție,

ÖHLSCHLÄGER MAGDALENA.

în vârstă de 55 ani. Înmormântarea va avea loc azi, 3.04.2004, ora 14, la Cimitirul Pomenirea. Familia îndoliată: soțul GÜNTHER și fiul ERHARDT, familia CORPOLENCO.

Cu inimile zdrobite de durere anunțăm încetarea din viață, după o lungă și grea suferință, a iubitului soț, tată, bunic și socru

BÎR CORNELIU,

în vârstă de 58 de ani. Înmormântarea va avea loc duminică, 4.04.2004, la Cimitirul Pomenirea, la ora 14. Te plâng: soția MIMI, copiii ORIANA, ZORAN, NELUȚU, ANDREEA și nepoțelul tău iubit BOGDAN.

Cu adâncă durere în suflet anunțăm încetarea din viață, după o lungă și grea suferință, a celui care a fost comandantul Aeroportului Arad,

MUNTEANU VASILE.

Înmormântarea va avea loc duminică 4.04.2004, ora 14, la Cimitirul Eternitatea. Soția MIA și nepoții TRAIAN și CORINA.

Cu adâncă durere în suflet vă anunț încetarea din viață a iubitului meu soț

MOȘ NICOLAE,

în vârstă de 71 ani. Înmormântarea va avea loc azi, 3 aprilie 2004, ora 15, la Cimitirul Pomenirea. Soția, în veci îndoliată.

Cu adâncă durere în suflet anunțăm încetarea din viață a iubitei noastre soție, soră, mătușă și cumnată

CRĂCIUN VIORICA (LILI),

care ne-a părăsit după o grea suferință, la vârsta de 73 de ani. Înmormântarea va avea loc azi, 3 aprilie 2004, la ora 13, de la Capela Cimitirului Eternitatea. Soțul, în veci nemângâiat, surorile, nepoții, cumnații și cumnatele, profund îndurerați.

Cu nemărginită durere anunțăm încetarea din viață, după o scurtă și grea suferință, a iubitului nostru tată, socru, bunic, frate, unchi, cumnat

MELLAK ANDREI,

în vârstă de 74 ani. Informații privitoare la înmormântare la telefon 279618 sau 264633. Familiile îndoliate.

✝ CONDOLEANȚE ✝

Suntem alături de colegul nostru ÖHLSCHLÄGER ERHARDT la marea durere pricinuită de decesul mamei sale

ÖHLSCHLÄGER MAGDALENA.

Sincere condoleanțe! Colegii din Serviciul Prestații Sociale, Primăria Arad. (6846)

Cu adâncă durere în suflet ne despărțim de prietenul nostru de o viață

VASILE MUNTEANU.

Dumnezeu să-l odihnească în pace! Familia FLORESCU. (6854)

Colectivul Secției PNA-ROMATSA-AEROPORT Arad, deplânge încetarea din viață a lui

VASILE MUNTEANU,

fost Comandant al AEROPORTULUI Arad și transmite pe această cale sincere condoleanțe familiei îndoliate. Dumnezeu să-l odihnească în pace! (6855)

Suntem alături de tanti MIA la marea durere pricinuită de trecerea în neființă a soțului

VASILE MUNTEANU.

Familia TIMARIU. (6860)

Un ultim rămas bun de la cel care a fost prietenul nostru bun

BÎR CORNELIU.

Familia POP VASILE, familia MONȚEA. (6871)

Zdrobiți de durere de trecerea în neființă a iubitului cumnat și unchi

BÎR CORNELIU,

transmitem sincere condoleanțe familiei îndoliate. Familia MERENIUC, NICOLETA, ROBERT. (6873)

La trecerea în neființă a vecinului nostru

BÎR CORNELIU,

sincere condoleanțe din partea locatarilor din Asociația de locatari, bloc 168. (6872)

Cu sufletele cernite de durere ne luăm rămas bun de la cel care a fost

BÎR CORNEL

stins prea curând de o boală necruțătoare. Colectivul SC ORIZOR SRL. (6876)

Colegii de la SC ARAMIS SA sunt alături de colega lor MIHOC ELENA la pierderea suferită prin decesul tatălui. Sincere condoleanțe! (6877)

Colegii de la SC CENTROSOJA SERVICE SRL sunt alături de familia MIHOC IOAN la pierderea suferită prin decesul tatălui socru. Sincere condoleanțe! (6878)

Suntem alături de familia îndurerată în momentele grele pricinuite de decesul celui care a fost

COSTINA AUREL.

Dumnezeu să-l odihnească în pace! Sora VALERIA (NEI), cu familia. (Lipova, 107)

Suntem alături de cumnatul și unchiul nostru CRĂCIUN IOAN în durerea pricinuită de trecerea în neființă a scumpei sale soții,

CRĂCIUN VIORICA (LILI).

Dumnezeu să o odihnească în pace! Sora MARGARETA cu soțul CĂLINESCU ION, nepotul CĂLIN, cu familia. ((UTA, 306)

Împărtășim durerea scumpului nostru cumnat și unchi la decesul soției lui dragi, sorei și mătușii noastre,

CRĂCIUN VIORICA (LILI).

Rugăm pe bunul Dumnezeu să o ierte și să o odihnească în pace! Sora NICOLIȚA cu soțul ILIE ROITAN, nepoata STELIANA cu soțul GEORGE CĂLIN și copiii lor HORAȚIU și ANDREEA. (UTA, 306)

Suntem alături de cumnatul și unchiul nostru drag în marea durere pricinuită de moartea scumpei sale soții

CRĂCIUN VIORICA (LILI).

Dumnezeu să o ierte și să o odihnească în pace! Sora VICTORIA cu fiica DANA și ginerele OVIDIU. (UTA, 306)

Suntem alături de prietena noastră MIMI BÎR în marea durere cauzată de decesul soțului ei

BÎR CORNEL

și transmitem condoleanțe familiei îndoliate. Ne va rămâne mereu în amintire frumusețea chipului și sufletul lui bun. Dumnezeu să-l odihnească în pace! RALUCA și PETRUȚA ALBOTĂ. (UTA, 307)

Asociația de proprietari bloc X6, scara D, este alături de familia CRĂCIUN la trecerea în neființă a vecinei noastre

CRĂCIUN VIORICA.

Dumnezeu să o odihnească! (UTA, 308)

Ne despărțim cu imensă durere în suflet și lacrimi în ochi, de cel care a fost bunul nostru coleg și prieten

BÎR CORNELIU.

TOTH ELENA, TEUCA NELY, MARCU NICOLETA. (UTA, 309)

Suntem alături de familia îndurerată în momentele grele pricinuite de trecerea la cele veșnice a celui care a fost bunul nostru coleg

BÎR CORNELIU.

Sincere condoleanțe familiei. Consiliul de administrație și colegii de la SC „CONAR" SA ARAD. (UTA, 309)

Sincere condoleanțe și păreri de rău familiei BÎR, la decesul neașteptat a prietenului și fostului coleg

BÎR CORNEL.

Familia LIBER PETRU. (6899)

✝ COMEMORĂRI ✝

Suntem alături de familia îndurerată la comemorarea a 6 săptămîni de la trecerea în eternitate a dragului nostru verișor,

ALIN IGNA

din INEU, la doar 26 de ani. Dumnezeu să-l odihnească în pace! DORINA și IONEL DĂMĂCUȘ din MINIȘEL.

O clipă de aducere aminte și un gând plin de iubire în memoria dragului nostru soț și tată

FERȘETA ALEXANDRU,

care astăzi ar fi împlinit 51 ani. În loc să-ți spunem „La mulți ani", cu aceeași durere îl rugăm pe bunul Dumnezeu să așeze sufletul tău bun și generos alături de îngeri. Veșnic îndurerați, soția ANA și fiul BOGDAN. (6280)

Pios omagiu și o clipă de aducere aminte, la împlinirea a 2 ani de la trecerea în eternitate a celui care a fost

LACI GRUBER.

Dumnezeu să te odihnească în pace! Familia. (6721)

Se împlinesc 7 ani de la decesul iubitului nostru soț și tată,

MARGĂU TRAIAN.

Te vom plânge toată viața. Soția ELENA, fiicele SIMONA, MELANIA și OANA, nepoata NADINE și ginerele. Parastasul va avea loc la Biserica Ortodoxă din Micălaca, Renașterii, duminică 4 aprilie. (6832)

Au trecut 9 ani de când m-am despărțit pentru totdeauna de unicul meu fiu

RADU.

Dumnezeu să-l odihnească în pace! Mama VALERIA. (6857)

Au trecut 6 săptămâni de când ai plecat pe drumul fără de întoarcere, cea care ai fost soție, mamă și bunică

CHIRIȚESCU MARIA,

din BELOTINȚ. Într-o marți de februarie inima ta a încetat, sufletul tău în ceruri veghează uitându-se la noi cum lacrimi vărsăm pe mormântul tău. Rugăm pe bunul Dum-nezeu să te ierte și să te poarte în grădina Lui cu flori. Parastasul de pomenire se va cânta duminică, 4 aprilie, în Biserica din BELOTINȚ. Nu te vom uita niciodată, soțul tău care te-a iubit, GHEORGHE, fata MIA și nepoata ANGELICA. (Lipova, 106)

✝ SERVICII FUNERARE ✝

Servicii FUNERARE COMPLETE NON STOP

str. G. Coșbuc, nr. 10.
Telefon 252818;
0745.380.522.
PREȚURI PROMOȚIONALE (c)

RO STYL COMPANY
SERVICII FUNERARE COMPLETE
Magazin deschis și noaptea
ARAD STR. M. EMINESCU 22
peste drum de ARTEX
Tel. 214.422, 0744.690.121
ACCESORII FUNERARE
Pentru că suntem producători de sicrie nu simpli comercianți, PUTEM FACE O REDUCERE REALĂ de 40% LA SICRIU, clienților care fac toate serviciile cu firma.
PLATA ȘI DUPĂ ÎNCASAREA AJUTORULUI DE ÎNMORMÂNTARE.
TRANSPORT intern și internațional.

IN MEMORIAM "KUKI"
SERVICII FUNERARE COMPLETE
Str. M Eminescu Nr.4
în curte
Tel: 211.929 - 0723.343.964
MAGAZIN DESCHIS LA ORICE ORĂ
OFERĂ:
- SICRIE 10 modele de la 900.000 - 3.400.000
- SICRIE LUX 6 modele de la 3.600.000-22.500.000

Mânere. Șuruburi, prosoape, lumânări, colaci și colivă
- LENJERIE 10 modele de la 350.000 - 2.000.000

Apelând la serviciile noastre
(spălat, îmbrăcat, formolizat și transport)
BENEFICIAȚI DE 20% REDUCERE LA SICRIU
GRATUIT Transportul sicriului la domiciliu
Transport Intern și Internațional
Se poate plăti și după ridicarea ajutorului de înmormântare

Urez tuturor arădencelor şi arădenilor
care-şi aniversează ziua de naştere şi cea de nume
cu ocazia sărbătorii Floriilor

un călduros La Mulţi Ani!

multă sănătate
şi împliniri
alături de cei dragi.

Ing. Cornelia Ardelean
Preşedinte PUR Filiala Arad
Director S.C. LIA ARDELEAN S.R.L.

(c.228/2004)

OFERTĂ EXTRAORDINARĂ

vânzare la licitaţie

Ştiind că în România,orice investiţie imobiliară se poate dubla – cel puţin – în decurs de un an,

S.C. Concord Media S.A.
310085, Arad, Str. M. Eminescu nr. 55-57
Anunţă o oportunitate unică de investiţie pentru
INVESTITORII MOTIVAŢI

de perspectiva unui succes garantat,scoţând la vânzare unul din cele mai atractive active ale sale, situat în Arad, Calea Bodrogului FN.

Posibilităţi de dezvoltare, nelimitate.

Vânzarea se va face prin licitaţie cu strigare.

Documentaţia se poate cumpăra începând cu data de **25 martie 2004**, de la sediul societăţii.

Informaţii suplimentare se pot obţine la telefoanele: **0257-280-751**, **0722-684-631**.

(c.305/2004)

ÎN PERIOADA 2-10 APRILIE 2004
LA TEATRUL DE STAT ARAD
între orele 8-20

EXPOZIŢIE DE FLORI

PLANTE DE APARTAMENT
ŞI ARANJAMENTE FLORALE

(4127533)

s.c. Watchman Fire Protection s.r.l.

Societate de pază

Angajează Agenţi pază - (bărbaţi)

Condiţii obligatorii:
1. Domiciliul stabil sau flotant în Arad
2. Minim studii medii
3. Stagiul militar satisfăcut
4. Fără antecedente penale

Informaţii telefon 0256-480.244.

(4127535)

Societate străină angajează

tineri şi tinere

pentru posturile de

barmane şi ospătare în Austria

Limita de vârstă 28 ani. Salariu atractiv.

Tel. 0724.857.816

(4127509)

s.c. Agro Banat s.a.

are deschis UN NOU MAGAZIN SITUAT ÎN ARAD, CARTIER ALFA, STR. FALEZA SUD BL. 35.

Magazinul nostru vă oferă
ouă calitatea I
la
CELE MAI BUNE PREŢURI

de asemenea mai puteţi găsi
paste făinoase, carne
pasăre, nutreţuri pentru
animale şi cereale

(4127537)

„CURĂŢENIA DE PRIMĂVARĂ"

Participarea la activităţile edilitar gospodăreşti este o obligaţie prevăzută de legislaţia în vigoare (O.U.G. nr. 21/2002), atât pentru cetăţenii municipiului Arad cât şi pentru instituţiile publice şi agenţii economici din municipiul Arad.

Activităţile edilitar gospodăreşti care vor asigura buna gospodărire şi înfrumuseţare a municipiului în această primăvară sunt:

- săparea şi întreţinerea şanţurilor şi a rigolelor de scurgere pluvială;
- săparea, nivelarea şi greblarea spaţiilor verzi;
- curăţirea trotuarelor şi a carosabilului pe porţiunea din dreptul gospodăriei sau a sediilor;
- întreţinerea în bună stare a construcţiilor existente (garduri, porţi, clădiri), repararea şi zugrăvire acestora.

DEŞEURILE COLECTATE DE PE DOMENIUL PUBLIC SE VOR DEPOZITA ÎN MOD OBLIGATORIU ÎN SACI SAU RECIPIENŢI DE ORICE FEL.

Încărcarea şi transportul deşeurilor de pe domeniul public la rampa de gunoi vor fi asigurate de S.C. Salubritate S.A. Arad.

PROGRAMUL PE ZILE pentru săptămâna 05.04.2004-09.04.2004 etc., ÎN CARE CETĂŢENII DEPOZITEAZĂ GUNOIUL rezultat din curăţenia de primăvară, ÎN FAŢA IMOBILULUI, pentru a putea fi ridicat (în aceeaşi zi) de S.C. Salubritate S.A. Arad este următorul:

1) **05.04-07.04.2004 - zona Centrală** delimitată de: Gară, Podgoria, I. Maniu (până la viaduct Micălaca), zona Polivalentă, Malul Mureşului (până la podul Traian), Fabrica de zahăr veche, Andrei Şaguna, cartierul Funcţionarilor, Victoriei, UTA, Gară.

2) **08.04-09.2004 - Cartier Pârneava** delimitat de străzile: Andrei Şaguna, Barbu Lăutaru, Pădurii, Abatorului, Spitalului, A. Şaguna.

(c.20/2004)

In the business of being the best

BE PART OF OUR SUCCESS

ALCOA

Alcoa Fujikura Ltd. (AFL) – www.aflauto.com - is a joint venture between US-based Alcoa, www.alcoa.com, the worldwide market leader in the aluminum industry, and Japanese wire and cable maker Fujikura. AFL's automotive division manufactures wire harnesses used in automotive electrical distribution systems for customers like Ford, Audi and Volkswagen in the Southwestern part of Romania. The company started its Romanian operations in 2002 as greenfield investments. Currently employs more than 2500 people and has significant future growth plans.

Alaturati-va echipei noastre si candidati pentru posturile:

MAISTRU MONTAJ (4 posturi)

Responsabilitati:
- Supravegherea spatiului in care isi desfasoara activitatea, precum si a personalului in conformitate cu regulile si politica companiei;
- Instruirea personalului in vederea folosirii adecvate a echipamentelor si materialelor;
- Responsabilitate pentru productivitate, calitatea produselor, si sistemul de productie.

Cerinte:
- Studii superioare (studii tehnice reprezinta un avantaj);
- Experienta in domeniul industriei constituie un avantaj;
- Experienta in conducerea unui echipe;
- Abilitate in comunicare interumana;
- Cunostinte operare PC;
- Cunoasterea limbii engleze (limba maghiara/germana constituie avantaj).

INGINER PROIECTANT (1 post)

Cerinte:
- Studii superioare tehnice;
- Minim 1 an experienta in domeniul ingineriei (experienta in industria auto constituie avantaj);
- Cunostinte operare PC;
- Foarte bune cunostinte de limba engleze;
- Permis de conducere;
- Disponibilitate de a calatori.

INGINER INTRETINERE (1 post)

Cerinte:
- Studii superioare tehnice;
- Minim 1 an experienta in intretinerea utilajelor;
- Cunostinte operare PC (lucru cu baze de date Oracle constituie avantaj);
- Cunoasterea limbii engleze.

INGINER CALITATE (1 post)

Cerinte:
- Studii superioare;
- Minim 1 an experienta in domeniul controlului de calitate;
- Cunostinte operare PC;
- Cunoasterea limbii engleze (limba maghiara constituie avantaj).

Daca sunteti pregatiti pentru urmatorul pas in cariera dumneavoastra, va rugam sa trimiteti CV-ul impreuna cu scrisoarea de intentie, atat in limba romana cat si in limba engleza, la adresa de mai jos, nu mai tarziu de o saptamana de la aparitia acestui anunt. Mentionati postul pentru care aplicati. Numai candidatii selectati vor fi contactati.

Adresa: DN 79, KM 37,5 NADAB, 315101, ARAD
E-mail: Carmen.Drume@alcoa.com Fax: 0257/307126

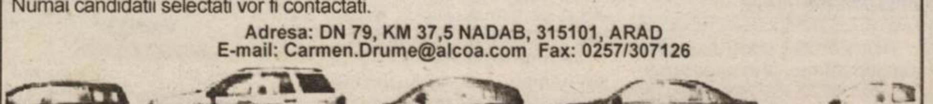

(4376671)

SANPAOLO IMI BANK
Depozit la termen
între 12 și 36 de luni
Cu plata dobânzii lunar
18% p.a. - DOBÂNDĂ ÎN PRIMA LUNĂ
Informații suplimentare
ARAD, B-dul Revoluției nr. 88
TELEFON : 284.888 ; FAX : 285.202

ADEVĂRUL

Cotidian independent Arad

ASTRA
ASTRA VAGOANE CĂLĂTORI
Singurul producător de confort din domeniu
Str. Petru Rareș 1-3
Tel: 233.651 Fax: 258.168
e-mail: astra.calatori@astrac.rdsar.ro

Anul XVI, nr. 4180 | 20 pagini | LUNI, 5 APRILIE 2004 | 6.000 lei | Publicație auditată de BRAT | Tiraj mediu zilnic vândut: 28 134
adevarul@arad.ro; adv.pub@arad.ro | http://adevarul.arad.ro

Militari arădeni într-un Kosovo însângerat

Maiorul Dan Ungureanu, comandant de detașament în Brigada multinațională din Kosovo.

Dincolo de dorința unei întregi națiuni, de voința politică generală și de precipitarea evenimentelor în plan internațional după atentatele din 11 septembrie, intrarea țării noastre în NATO s-a datorat în bună măsură și felului în care militarii români și-au făcut datoria în misiunile de luptă desfășurate dincolo de granițele țării, alături de trupele Alianței Nord-Atlantice. Privind aderarea la NATO prin prisma acestui ultim aspect, pentru noi, pentru arădeni, nu poate fi decât un mare motiv de bucurie! Iar acestea nu sunt vorbe-n vânt deoarece, de mai bine de patru ani, MILITARII ARĂDENI SE AFLĂ ALĂTURI DE TRUPELE NATO ÎN CELE MAI FIERBINȚI ZONE DE PE GLOB. Instruiți la standarde NATO de către col. Avram Cătănici, comandantul Garnizoanei Arad, mr. Liviu Lazăr și cpt. Adrian Negruț împreună cu alți zece ofițeri și subofițeri au efectuat misiuni de luptă în Afganistan. Cpt. Daniel Pârvu este și acum acolo la datorie. În Irak, se află lt. Mihai Moneanu, comandând câțiva subofițeri de poliție militară. Ca să nu mai vorbim de Kosovo, teatrul de operații aflat atât de aproape de noi, locul în care militarii arădeni au un rol deosebit în menținerea păcii. Din acea zonă de conflict interetnic s-a întors în urmă cu o săptămână mr. Dan Ungureanu, împreună cu cei 86 de militari arădeni care, vreme de 4 luni, au fost dislocați la Gorazdevac, cea mai mare enclavă sârbească din Kosovo. Detașamentul mr. Dan Ungureanu a înlocuit alt detașament de militari conduși de mr. N. Niți. Cum au acționat militarii arădeni de-a lungul misiunii și mai ales în răstimpul luptelor de la mijlocul lunii martie, care este atmosfera în atât de încercata provincie și, nu în ultimul rând, cum trăiesc oamenii de acolo, reprezintă doar câteva dintre mărturisirile mr. Dan Ungureanu, un comandant arădean într-un Kosovo însângerat...

Nicolae Oprean

(Continuare în pagina 9)

Primăvara drumurilor arădene

Ștefan Tabuia

În anii precedenți, autoritățile județene și municipale obișnuiau să repare căile rutiere ieșite din iarnă pline de gropi și de hârtoape. Se mai cârpea aici o porțiune de asfalt, se mai astupa dincolo una, se mai peticea pe ici pe colo, măcar prin zonele centrale, de ochii lumii, cum se spune. Acum a trecut mai bine de o lună de timp frumos, de primăvară, tocmai bun pentru asemenea reparații atât de necesare ale căilor rutiere, dar așteptările sunt zadarnice. În municipiul Arad, administratorii se arată adormiți în continuare, dacă nu cumva au alte planuri cu străzile pline de gropi. Începând de la intrarea dinspre Vest gropile abia dacă mai pot fi ocolite, într-atât s-au înmulțit în ultimul timp. Calea Aurel Vlaicu este în continuare o zonă carosabilă cu probleme, în mod deosebit pe porțiunea de la UTA până la Fortuna, unde asfaltul este traversat din loc în loc de un fel de linii umflate, tocmai bune pentru „verificarea" pivoților și arcurilor. Să nu mai vorbim de trecerea peste liniile căii ferate Arad - Nădlac, în zona Indagrara, unde poți lesne să rămâi fără vreo roată desprinsă de șocurile la care sunt supuse autovehiculele.

Străzile Aradului sunt la fel de sparte și în alte zone ale municipiului și chiar în partea sa centrală. Nu are rost să exemplificăm, fiindcă toate străzile ar trebui reparate. Deși Primăria Arad dispune de suficient personal de control, problema intervențiilor în carosabil și în mod special a refacerii corespunzătoare a părților afectate, nu este nici pe departe rezolvată.

(Continuare în pagina 6)

Micălaca, Bujac, Grădiște, Aradul Nou, Gai, *sunt cartierele în care se lucrează în această primăvară, foarte intens, la refacerea drumurilor. Urmează* ***Sânicolaul Mic, Cadaș, Vlaicu, Alfa.***

Primarul DOREL POPA
spune că, din ***2004,*** *vor fi* ***reparate*** *anual cel puțin câte* ***40 de străzi.***
(4376670)

Tabletă

Eugen Simion

Orient și Occident european

Ce ne leagă și ce ne desparte pe noi, oamenii din Est, de lumea europeană occidentală? Ce este "bun pentru Orient" și ce nu-i bun pentru Occident, azi, după ce a căzut Cortina de fier? Mi-am pus aceste întrebări răsfoind manuscrisul unei cărți care urmărește relațiile dintre Româna și Olanda.

De ce România și Olanda? Pentru că s-au găsit oameni curioși și învățați care să descopere că între aceste două țări, situate la cele două capete ale lumii europene, au existat - și există încă - relații de ordin comercial și spiritual. Și, mai ales, pentru că, studiind legăturile dintre aceste două țări, putem să ne facem o idee despre legăturile dintre Orientul și Occidentul european. O temă și mai veche decât prima și, putem spune, mai actuală decât oricând. Occidentul a privit totdeauna cu neîncredere Orientul european prea pestriț, prea instabil din punct de vedere politic și prea conservator pentru gustul și sistemul său de valori. Lumea orientală europeană aspiră, e drept, de secole să prindă din urmă progresul civilizației occidentale, dar, altfel, moral și spiritual, îi reproșează totdeauna câte ceva. Ceva esențial, și anume faptul că Occidentul și-a pierdut valorile morale și, de la Renaștere încoace, s-a despiritualizat. Mai toți filosofii români, de la Eminescu până la Nae Ionescu, Anton Dumitriu, Noica, Stăniloaie, Cioran aduc lumii occidentale moderne această învinuire.

(Continuare în pagina 7)

La Teatrul „Ioan Slavici" Arad

Regizorul Ștefan Iordănescu a fost dat afară

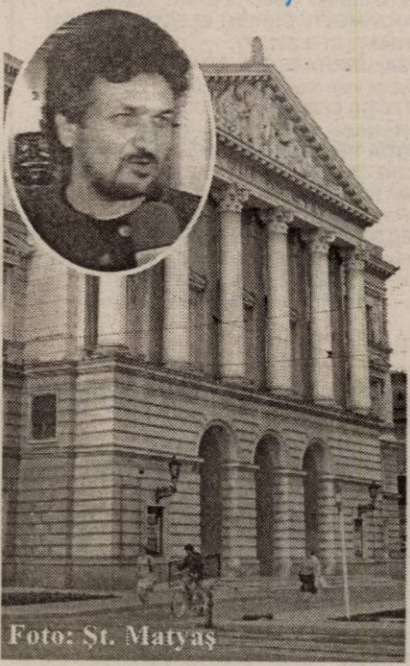

Foto: Șt. Matyaș

O hotărâre a Consiliului Local Municipal Arad a stârnit revoltă printre actorii Teatrului „Ioan Slavici" din Arad. Hotărârea se referă la reducerea postului de regizor artistic G.P. II (și anume al regizorului Ștefan Iordănescu) și al înființării postului de operator imagine G.P. I (și anume al light-designerului Lucian Moga). C.L.M. a luat această hotărâre în ședința din 30 martie 2003, ca urmare a unei solicitări a conducerii Teatrului, de la sfârșitul anului trecut. În cererea directorului Teatrului „Ioan Slavici", Ion Văran, se solicita „în primul rând suplimentarea, iar, în cazul în care nu este posibil, reducerea unui post de regizor, ocupat prin cumul de funcții". Din motive de cheltuieli minime, C.L.M. a optat pentru varianta reducerii.

Cătălina Latu

(Continuare în pagina 7)

INTERNEXT
Acces liber fără parolă!
Trafic NELIMITAT!
891234
Tarife fără TVA:
TARIF I Luni-Duminica 8-22 3,52 eurocenți/minut
TARIF II Luni-Duminica 22-8 1,76 eurocenți/minut
Info : 0257-285353; www.inext.ro
(C.774/2003)

GEMO IMPEX
www.gemo.ro
Sisteme
•Climatizare
•Frigorifice
310092 Arad,
Str. M.Kogălniceanu 31
tel/fax: 0257 214 252
gemo@rdslink.ro
VIITORUL NE APARȚINE

Chișineu–Criș

O școală care nu mai există și un director care... nu mai e director

Amănunte în pagina 4

22 MAGAZINE
STR. CICIO POP NR. 19
Old gallery
22 MAGAZINE
STR. CICIO POP NR. 19
(c. 703/2003)

Meditația zilei

E mediocru ucenicul ce nu-și depășește maestrul.

- Leonardo da Vinci -

Piața de mașini

Nici sărbătoarea intrării Mântuitorului în Ierusalim nu i-a putut lipsi pe arădeni plăcerea duminicală, o escală în piața de mașini. Sub un soare primăvăratic, între un mic și o bere, mii de arădeni au luat pulsul „târgului", mai ales că săptămâna viitoare, de Paști, vor fi puțini aceia care se vor mai gândi la afaceri. Iată și câteva prețuri de referință la autotorismele puse la mezat, ieri, în piața arădeană:

Mercedes 2200 D (1996) - 11.000 Eu, WV Golf II (1990) - 4.200 Eu, Supernova (2002) - 5.100 Eu, BMW 524 - 32.000 Eu, Mercedes (1997) - 10.000 Eu, Peugeot - 2.950 Eu, Opel Vectra (1997) - 5.800 Eu, Audi A6 (1999) - 11.200 Eu, VW Passat 1,9 TDI (1999) - 9.500 Eu, Opel Vectra GT (1993) - 4.100 Eu, Ford Sierra (1998) - 3.300 Eu, Daewoo Cielo (2003) - 6.500 Eu, Matiz II (2001) - 4.900 Eu, Renault Clio (1991) - 3.600 Eu, BMW 320 D (2001) - 15.400 Eu, Nissan Terrano II (1989) - 12.000 Eu, VW Golf IV (2001) - 10.200 Eu, Dacia 1310 (1998) - 2.450 Eu, Fiat Punto (1995) - 3.950 Eu, Dacia 1300 (1990) - 1.000 Eu, Opel Astra (1996) - 4.300 Eu, Dacia 1310 (1998) - 1950 Eu, Dacia Break (1990) - 1050 Eu, Daewoo Matiz (2002) - 5.000 Eu, Ford Fiesta (1987) - 2.000 Eu, Volvo 460 (1996) - 6.050 Eu.

C. M.

Calendar

Luni, 5 aprilie

Astăzi, Soarele răsare la ora 6 și 49 minute și apune la ora 19 și 48 de minute. Au trecut 95 de zile din acest an. Au mai rămas 271 de zile până în 2005.

Praznicul zilei: Biserica ortodoxă: Af. Mc. Claudie, Diodor, Nichifor, Serapion, Teodul, Agatopod; **Biserica greco-catolică:** Lunea Mare; Sf. M. Claudiu, Diodor, Victor, Victorin, Papia, Nichifor și Serapion; **Biserica romano-catolică**: Vincențiu Ferrer.

Cinematografe

DACIA (tel. 255.576): Bun venit în junglă (SUA) 11; 13,30; 16; 18,30; 21

MUREȘUL (tel. 280.532): Pur și simplu dragoste (Anglia) 10; 12,30; 15; 18

ARTA (tel. 280.526): Invaziile barbare (Canada-Franța) 16; 18; 20

SALA MICĂ: 007 - Să nu mori azi (SUA) 15,30; 18,30

Meteo

Vremea va fi cald. Cerul se va înnora treptat în cursul serii și al nopții. Vor cădea ploi care vor avea și caracter de avers. Izolat cantitățile de apă vor fi de 10-15 l/mp. Vântul va sufla slab la moderat din sector vestic și va avea, unele intensificări temporare.

Temp. max. : 15 la 18°C.
Temp. min. : 4 la 7°C.

PIAȚA HOBBY

Păsări mici

Papagal peruș standard: 200.000 de lei, papagal Nimfa: 350.000 de lei, papagal Rozelă: 1,5 milioane de lei, Micul Alexandru: 100 Eu, Papagal cântător: 450.000 lei, Marele Alexandru: 100 Eu.

Pești acvariu

Scalari: 10.000 lei/buc., Plati: 15.000/pereche, tetrazona: 10.000 lei/buc., cărășei: 50.000 lei/buc., oconius: 10.000-15.000 lei/buc., nigro: 5000 lei/buc.; caras auratus: 50.000 lei/buc., gupi: 5000-7.500 lei/buc, melci de acvariu: 10.000 lei/buc., plante de acvariu: 20.000-80.000 lei/buc., sifo: 10.000-15.000 lei/buc., molinezia: 15.000 lei/perechea

Unelte și accesorii pentru pescuit

Momeală porumb: 35.000-70.000/borcan, plumb: 5.000-4000, scăriță pentru nylon: 10.000 lei, muște artificiale: 10.000 lei/buc., râme roșii sau negre: 10.000 lei/porție, cucoț: 10.000 lei/porție, mulinete: 200.000-650.000 lei, mulinete performante: 80 Euro, plută pentru știucă: 35.000 lei, juvelnic: 50.000-100.000 lei, cârlige: 2.000-3.000 lei/buc., băț simplu: 200.000-300.000 lei/buc.

Hrană pentru animale

Semințe de rapiță: 10.000 lei/pungă, palaris: 15.000 lei/500 g., 10.000 de lei/porție amestec pentru papagali, mâncare dafny pentru pești: 10.000-20.000 lei/pliculeț, purici de baltă uscați: 6000 lei/pachet, semințe cânepă: 10.000 lei/200 g, semințe in: 15.000 lei/500 g, mâncare combinată pentru papagali: 10.000 lei/pungă, vitamine fulgi: 15.000 lei/pliculeț - 7 pliculețe, tutiflex (mâncare pentru pești de acvariu): 11.000 de lei/porție, amestec pentru papagali: 20.000 lei/kg.

C. M.

HEMOROIZI
Cabinet privat Dr. ONIȚA
Consultații și tratament proctologic complet
Semne de alarmă:
➢ exteriorizarea hemoroizilor
➢ sângerarea
➢ durerea
➢ mâncărimea anală
Tratamentul:
➢ Nu necesită internare, anestezie și nici operație în 90% din cazuri
➢ Rezultate foarte bune
➢ Tarife reduse
ARAD TIMIȘOARA
www.madestetic.ro Tel. 0740.336.899; 210067 (4044284)

Comenzi taxi

- **ALFA PLUS** 949; 349.349
- **TAXI ALFA** 22.88.88; 25.25.26; 0723-200.301; 0745-50.60.70
- **TAXI ARAD** 244.244; 274.444; 0722-755.440
- **DIESEL STAR** 212.222; 0722-361.011; 0745-645.645
- **FAVORIT** 280.000; 281.111; 0740-083.333; 0742-409.992
- **EUROPA** 275.555; 0723-677.555; 0744-828.163
- **VALI DIESEL** 280.705; 280.100
- **MIRCO MILI** 230.530; 230.730; 0740-152.828; 0723-062.366
- **DELMAR** 229.220

CUR$UL VALUTAR

VALORI ÎNREGISTRATE LA SFÂRªITUL SÃPTÃMÂNII TRECUTE

Denumirea valutei	BNR	BCR		BRD		Banca Transilvania		Banca Românească		Banca Romexterra		Alpha Bank	
		C	V	C	V	C	V	C	V	C	V	C	V
Euro	40848	40800	41300	40600	41100	40600	41300	40650	41200	40600	41200	40750	41250
Dolar S.U.A.	33172	33100	33700	32800	33350	33000	33500	32913	33443	32950	33570	32900	33560
Forint	164	155	171	158	168	158	166	-	-	158	168	-	-

Horoscop

Luni, 5 aprilie 2004

Berbec (21.03-20.04). Cu siguranță, această zi va fi pentru dvs. de neuitat. Fiți pe fază pentru că s-ar putea să dați o lovitură de maestru!

Taur (21.04-20.05). Sacrificiile financiare pot fi trecute la capitolul „economii". Vă străduiți să depășiți anumite situații, dar rivalii sunt mai abili decât credeți dvs.

Gemenii (21.05-20.06). Semn bun: șefii sau persoane influente vă remarcă. Strategiile financiare sunt favorizate astăzi. Cuvântul-cheie: curaj!

Rac (21.06.-22.07). Inițiativele dvs. trezesc, în general, interes în rândul colaboratorilor. Discuțiile importante purtați-le fără martori!

Leu (23.07-22.08). Atenție la sugestiile primite în această zi. Nu acceptați jumătățile de măsură, oricât de greu v-ar fi.

Fecioara (23.08-22.09). Din dialogurile pe care le veți avea în cursul zilei veți putea trage concluzii foarte pertinente.

Balanța (23.09-22.10). Și pentru dvs. există surprize plăcute - chiar dacă nu mai credeți în astfel de întâmplări.

Scorpion (23.10-21.11). Aspectele financiare ce se conturează acum anunță bani, noi locuri de muncă și reconcilieri.

Săgetător (22.11-21.12). Vreți să scăpați de lucruri inutile care vă sufocă; spațiul vital pentru munca dv. este același, doar anturajul este mai diferit.

Capricorn (22.12-19.01). Sunteți docili, și faptul nu trece neobservat. Întindeți o mână de ajutor unor rude aflate în impas.

Vărsător (20.01-20.02). Multă agitație în jurul dv.! Analizați cu atenție niște coincidențe foarte interesante, ce anticipează schimbări importante.

Peștii (21.02-20.03). Azi vă detașați de situațiile stresante din ultima perioadă. Acumulați informații și venituri suplimentare. Cuvântul la ordinea zilei: perseverență!

UTILITARE

PIEȚE, TÂRGURI

Astăzi este zi de piață la Curtici, Nădlac, Bocsig, Gurahonț, Moneasa, Pilu, Vladimirescu. Tot astăzi se organizează târg săptămânal la Gurahonț, și Bârzava.

Mâine, marți, este zi de piață la Sebiș, Almaș, Apateu, Semlac, Sântana, Șilindia, Vârfurile.

PRIMĂRIA MUNICIPIULUI

Program de relații cu publicul (camera 5) luni-miercuri-vineri între orele 8-12; marți-joi între orele 8-12; 15-17 - tel. 284.744, tel. centrală 281.850.

FARMACII DE SERVICIU

- Farmacia **REMEDIUM** Arad, B-dul Revoluției nr. 52-54. Program luni-vineri: 7,30-20,00; sâmbătă 8,00-14,00. Telefon 233.195. Eliberează medicamente compensate și gratuite.
- Farmacia **„ALEXANDRA"**, str. Tribunul Dobra, nr. 24 (stația tramvai Boul Roșu), tel. 282.062. Program luni-vineri: 7-22; sâmbăta: 8-18; duminica: 9-15. Eliberează medicamente compensate și gratuite
- Farmacia **„OMNIAFARM"**, Calea Aurel Vlaicu, Bl. Z28, cu program zilnic de la orele 8,00-22,00. Telefon 271.724. Eliberează rețete gratuite și compensate.
- Farmacia **JASMINE-PHARM**, P-ța Catedralei nr. 7A. Orar: 8-18, sâmbăta 8-14, duminica 9-13. Rețete compensate și gratuite, medicamente homeopate, alopate, fitoterapeutice și produse de uz stomatologic. Tel. 214.788.
- Farmacia **MELISSA** - medicamente alopate și homeopate. Onorăm și rețete gratuite și compensate. Tel. 219.588, Micălaca, str. Abrud nr. 80, bl. 219. Orar: luni-vineri 8-20, sâmbăta 9-16.

URGENȚE STOMATOLOGICE

- Cabinetul de pe str. Crișan (în spate la Gionelli) are program non-stop. Telefon: 253794.

UROLOGIE

- Cabinet urologie (în clădirea Policlinicii Municipale). Program zilnic, inclusiv sâmbăta, între orele 9-12, telefon 213036.

DISPENSAR VETERINAR

- Dispensarul veterinar din Aradul Nou efectuează zilnic, orele 8-16 (sâmbăta 8-12 și duminica) examen trichineloscopic, vaccinări antirabice și sterilizări câini-pisici, însămânțări artificiale. Telefon 287.298
- Dispensarul veterinar din Curtici: examen trichineloscopic, vaccinări, tratamente, consultații, la toate speciile de animale. Telefon 464.145

ÎNTRERUPERI CURENT

Luni, 5 aprilie: 8-12: Bl. 86, 87, 88, 91 și str. Oituz, Condurașilor (p); **11-15:** Faleză Sud Bl. 25, 26, 27, 28, 29, 30, 49; **9-13:** Calea Timișorii nr. 15-39, Popa Șapcă, Castanilor; **9-14:** Bd. Revoluției 24-26, Bl. L2;

În județ: 9-15: Vladimirescu - p.: Huțești, Chisindia, Păiușeni, Văsoaia

CITIRE APOMETRE

Luni, 5 aprilie: Calea Timișoarei, Memorandului,Spartacus, V. Pârvan, I. Minea, N. Densușeanu, Corabiei, V. Bogrea, Vântului, Păcăteanu, Flacăra, N. Lenau, Cobzei, Renașterii, Marginei, Lipovei, Păstorului, Zefir, Argeș, Ardealului, Iancu Jianu, Milcov, Calea 6 Vânători, Ovidiu, Bumbacului, C. Porumbescu, Țepeș Vodă, Paltinului, Fragilor, Luchian, Brezoianu, Stupilor, Tribunul Corchiș, Măgurele, Anton Pann, Grădinarilor, G-ral Doda, Codrului, C. Brâncoveanu, V. Conta, Bucegi

ADMINISTRAȚIA FINANȚELOR PUBLICE

Administrația Finanțelor Publice a municipiului Arad: Asistență contribuabili (impozitul pe venitul global) - telefon 280633, 280733, int. 198 (persoane fizice) și 125 (persoane juridice) între orele 8,00-12,00. Informații suplimentare la www.finantearad.ro

TELEFOANE DE URGENȚĂ

POMPIERI 981; 251.212

AMBULANȚĂ ARAD - 961 sau **251.313**

POLIȚIE: 955

Numărul de centrală telefonică al I. J. P. (Inspectoratul Județean de Poliție) Arad: 207.100.

S. C. DISTRIGAZ-NORD S. A. TÂRGU MUREȘ

Sucursala de Distribuție a Gazelor Naturale Arad, Dispeceratul permanent - telefon 218.928; 256.928

DERANJAMENTE CURENT ELECTRIC 235.991

INFORMAȚII CFR 231.777

S. C. SALUBRITATE S. A. ARAD

Dispecerat între orele 7,00 - 19,00, tel.: 280.873

PROTECȚIA CONSUMATORULUI

B-dul Revoluției, nr. 50. Telefon: 257049

DIRECȚIA DE SĂNĂTATE PUBLICĂ - serviciul de permanență: 254.438

GARDA FINANCIARĂ

B-dul Revoluției nr. 79, telefon: 280971

INSPECTORATUL TERITORIAL DE MUNCĂ ARAD

Str. Episcopiei nr. 11-13, tel.: 211762, 211862, 257251

AGENȚIA JUDEȚEANĂ PENTRU OCUPAREA FORȚEI DE MUNCĂ Str. Gheorghe Lazăr nr. 20, tel: 281998, 211791

POLIȚIA DE FRONTIERĂ: tel.: 959.

ADEVĂRUL
Cotidian independent Arad
Editor: S.C. ADEVĂRUL Arad S.R.L.
COD FISCAL R 1681938 ● COD SICOMEX 19.604 ● CERTIFICAT J 02/1886 / 31 X 1991 ● COD SIRUES 020956601 ● ISSN 1220 - 7489
Redacția și administrația: 310130 Arad, Bd. Revoluției nr. 81. Telefoane: SECRETARIAT - 281802, fax 280655, 280625; ADMINISTRAȚIE - CONTABILITATE - 281797; MICA PUBLICITATE - 210775; MAREA PUBLICITATE - 280904; CLUBUL PRESEI - 280989.
Consiliul de administrație: președinte - MIRCEA DORGOȘAN, telefon 281802, 280625; vicepreședinte - MIRCEA CONTRAȘ, telefon 280854; membri: LIZICA MIHUȚ, telefon 280070, ȘTEFAN TABUIA, telefon 280854, MIRCEA ȚÎȘCĂ, telefon 280904.
Colegiul de redacție: ȘTEFAN TABUIA (redactor-șef), telefon 280854; MARCEL CANCIU (șef secție foto), telefon 281701; ALEXANDRU CHEBELEU (șef secție sport), telefon 281701; GABRIELA GROZA (secretar general de redacție), telefon 280854; VASILE FILIP (șef secție cultură-învățământ-tineret), telefon 280003; IOAN IERCAN (șef secție politică), telefon 280943; TRISTAN MIHUȚA (șef secție probleme sociale - investigatii), telefon 281855; DORU SAVA (șef secție economic), telefon 281738; NICOLAE OPREAN (șef secție actualități), telefon 280003; MIRCEA ȚÎȘCĂ (șef secție publicitate și difuzarea presei), telefon 280904; MIRCEA CONTRAȘ (vicepreședinte al consiliului de administrație), telefon 280854; MIRCEA DORGOȘAN (președinte al Consiliului de administrație), telefon 281802, 280625.
Tiparul executat la S.C. MEDIAGRAF S.A. ARAD, str. Feleacului F.N., telefon 250902, fax 250920
Adresa Internet http://adevarul.arad.ro

A.T.I.P.O. 1 TRANSPORT INTERNAȚIONAL DE PERSOANE
Călătoriți prin noi în Europa!
AUSTRIA-ITALIA-SPANIA-PORTUGALIA-GERMANIA-BELGIA-OLANDA-FRANȚA
REZERVĂRI ȘI INFORMAȚII:
TEL.: 254.745, 281.028, 0788.43.68.48
Ofertă specială
SPANIA 110 EURO
REPREZENTANȚA LUCKY TOUR - SAIZ TOUR
societate Spaniolă - Română
REPREZENTANȚA PRIAMUS, ADRIANA TRANSILVANIA TRANSPORT
societăți Germano - Române
GERMANIA 50 EURO
BELGIA, OLANDA 130 EURO
ITALIA 95 EURO
REPREZENTANȚA ERIKA INVEST SAMEX, ADRIANA, FIL
societăți Germano - Române
(C.A.689/2003)

Un deținut și-a bătut un cui în frunte

La sfârșitul săptămânii trecute, deținutul G. G., de 32 de ani, a ajuns la Unitatea Primire Urgențe Chirurgie din cadrul Spitalului Județean, după ce și-a bătut un cui în frunte. Medicii de gardă i-au extras cuiul, i-au acordat îngrijirile necesare, însă bărbatul a refuzat internarea, urmând să primească tratamentul de care ar avea nevoie, la cabinetul medical din incinta penitenciarului. Ieri, G.G. a fost adus din nou la Spital pentru un control mai complex și din fericire, starea bărbatului este în afara oricărui pericol.

Gestul deținutului nu are prea multe explicații, deoarece peste puțin timp se va elibera, fiind condamnat pentru furt. Cert este că fapta sa nu i-a speriat nici măcar pe șefii de tură de la penitenciar, deoarece după spusele lor sunt obișnuiți să se mai întâmple astfel de incidente în rândul „pușcăriașilor".

A. Stoica

Scandal la o discotecă din Curtici

Doi tineri au ajuns la Urgențe

Ieri noapte, în jurul orei 4.00, la Discoteca „Magic", din Curtici, a izbucnit un scandal de proporții. A fost chemată de urgență Poliția, însă până la sosirea acesteia, doi dintre „beligeranți" au fost răniți grav, fiind transportați, de urgență, la Spitalul Județean Arad. Polițiștii din Curtici au detaliat: **„Încăierarea a survenit, cel mai probabil, pe fondul consumului exagerat de alcool. Cel puțin zece tineri s-au bătut crunt, cu tot ce-au apucat în mâini. Au folosit sticle, bâte, chiar și piese de mobilier..."**

Din nefericire, **Laviniu Flavius Miclea,** de 17 ani, din Utviniș, s-a ales cu un traumatism cranio-cerebral acut deschis, o plagă contuză occipitală, respectiv cu o comoție cerebrală. La rândul său, **Daniel Onicaș,** de 33 de ani, din Șofronea, s-a ales cu o plagă tăiată în zona cefei, rezultată în urma căderii pe cioburile care împânziseră terasa discotecii.

Polițiști continuă cercetările, pentru stabilirea cu exactitate a circumstanțelor în care s-a produs incidentul.

Eugenia Pantea

Agresiuni

În ultima perioadă a crescut semnificativ numărul agresiunilor. Medicii de la Spitalul Județean ne-au informat că zilnic se confruntă cu două, trei cazuri de agresiuni, a căror victime, de cele mai multe ori, refuză să dea pre multe detalii.

O.G. de 42 de ani din Cuvin, a ajuns în acest sfârșit de săptămână la Unitatea Primire Urgențe Chirurgie, din cadrul Spitalului Clinic Județean, după ce a fost agresat. Împrejurările în care a avut loc agresiunea nu se cunosc prea bine. Bărbatul însă, s-a ales cu o contuzie la pumnul drept, diagnostic care ne duce la gândul că ar fi fost vorba de o bătaie.

Medicii da la Urgențe Chirurgie ne-au informat că victima a refuzat pe propria-i răspundere internarea.

Tot în aceeași situație se află și V.C de 24 de ani din Arad, care a ajuns în acest weekend la Spitalul Jedețean, cu multiple traumatisme. Starea bărbatului fiind în afara oricărui pericol, nu a necesitat internarea.

A. Stoica

Ambulanța - obiect al unor glume de prost gust

Serviciul Județean de Ambulanță este „bombardat" zilnic cu zeci de telefoane venite din partea unor inconștienți. Aceștia nu au altceva mai bun de făcut decât să sune la „Salvare", pentru a înjura medicii ori pentru a provoca asistentele la discuții gen „linia erotică"! Bravii lucrători de la Ambulanță îndură cu stoicism toate acestea și, pe cât pot, retează astfel de convorbiri, eliberând linia telefonică pentru cazurile reale, cele mai multe dintre ele disperate.

Ceea ce s-a întâmplat însă ieri dimineață, în jurul orei 7,30, întrece parcă orice imaginație. Un telefon scurt anunță un grav accident de circulație în zona celebrei „curbe a morții" din apropiere de Vinga. Fără să mai stea mult pe drumuri, mașina Ambulanței a demarat în trombă la locul accidentului. Abia când a ajuns acolo, echipa de intervenție a constatat că a fost trasă pe sfoară: nici vorbă de accident!

Orice comentarii sunt de prisos. Credem nimerit însă ca autoritățile competente trebuie să declanșeze o acțiune hotărâtă de depistare a acelor zurbagii care pun în pericol salvarea unor vieți omenești.

N. Oprean
Foto: Șt. Matyaș

Cronica măruntă

● În ultimele două zile, polițiștii din cadrul Biroului de Ordine Publică au efectuat zece controale specifice, au aplanat trei conflicte, au aplicat opt sancțiuni pentru tulburarea ordinii și liniștii publice, în valoare de peste nouă milioane de lei, respectiv patru sancțiuni pentru acțiuni de comerț ilicit, de aproape un milion de lei.

● În cursul zilei de sâmbătă, au avut loc, pe raza municipiului Arad, trei tamponări între autoturisme. Pagubele au fost doar de ordin material.

● Au rămas fără permise de conducere, fiindcă au urcat la volan sub influența alcoolului, **Petru Spiridon Borba**, de 56 de ani, din Arad, **Grigore Dan Tudor**, de 43 de ani, tot din Arad, respectiv **Dande Passarelli**, de 53 de ani, cetățean italian. Vor reintra în posesia carnetelor doar după o „penitență" de trei luni încheiate.

● În zona 300 a poposit, de vreo două săptămâni, un părculeț de distracții. Având însă în vedere că pe locul unde se stabileau aceste surse de distracție tocmai se construiesc niște blocuri ANL, municipalitatea a îndrumat proprietarii de la Luna Parc să-și amplaseze sculele în spatele magazinului Billa. Părinții copiilor dornici de senzații tari sunt însă nemulțumiți. Terenul viran de acolo este plin de gropi, copiii se împiedică la tot pasul, iar în jur își fac veacul mii de gunoaie. „Oare chiar nu avem în Arad un loc cumsecade pentru astfel de parcuri de distracție?" - întreabă un părinte nemulțumit.

● Pompierii se plâng că primesc, din trei în trei minute, telefoane false din partea arădenilor și nu numai. Având în vedere că acești cetățeni care sună fără nici un motiv sau doar ca să se distreze, țin linia ocupată, împiedicându-i pe aceia care au probleme, cu adevărat, să intre în legătură cu pompierii, aceștia din urmă fac un apel, pe adresa amatorilor, să renunțe la asemenea gesturi. Textul cel mai frecvent folosit de cei care sună, arată cam așa: „Săriți! Arde! Arde!" Pompierul de servicu, firește, întreabă: „Ce anume arde?" Iar răspunsul vine neîntârziat: „Inima mea, din dragoste pentru cutare..." Ca să vezi!

Practică pedagogică, pentru o performanță sporită

Având în vedere cerințele reformei învățământului, care acordă o importanță deosebită instruirii practice a studenților, cei care urmează studiile în cadrul **UVVG Arad** au oportunitatea realizării unei practici pedagogice prelungite. Studenții de la secția **Psihologie** vor analiza un studiu de caz, având ca subiecți elevi din cadrul **Liceului Particular nr. 1 „Vasile Goldiș" Arad.** Elevii au fost deja repartizați studenților, pentru întocmirea fișei psihopedagogice.

Mărirea numărului de ore predate de către studenții de la specializările cu profil didactic va contribui decisiv la sporirea performențelor didactico-pedagogice ale studenților.

S. M.

Lăcașele de cult - în vizorul Pompierilor

În cursul lunii martie a anului curent, respectiv în cele câteva zile care s-au scurs din aprilie, Pompierii din cadrul Grupului de Pompieri „Vasile Goldiș" al județului Arad au întreprins mai multe acțiuni preventive la unitățile de cult din județ. Mr. **Lucian Câmpeanu** declară: **„Factorii de conducere din cadrul unităților de cult trebuie să cunoască foarte bine măsurile de protecție împotriva incendiilor, astfel încât, premergător și pe timpul sărbătorilor de Paște, în lăcașele de cult în care se vor organiza slujbe religioase, să nu se producă evenimente nedorite..."**

Pompierii au constatat, astfel, că la Mănăstirea Bodrog, Bisericile Ortodoxe din Lipova și Bocsig, Biserica Sârbească Arad, Catedrala Ordinul Minoriților Arad, Parohia Luterană Arad, respectiv la Biserica Greco-Catolică Bocsig, se folosesc instalații electrice de forță și iluminat cu **improvizații.**

De asemenea, la Mănăstirile Hodoș Bodrog și Feredeu și la Bisericile Ortodoxe din Ineu, Șoimuș, Lipova, respectiv la Parohia Ortodoxă Centru Arad, nu se asigură dotarea corespunzătoare cu **mijloace de stingere**, iar cele existente nu sunt verificate periodic.

La Biserica Ortodoxă Hălmagiu, Biserica Baptistă Hălmagiu și la Catedrala Ordinul Minoriților Arad, **iluminatul de siguranță** pentru evacuare nu este în stare de funcționare. Și, în fine, la Biserica Penticostală Pâncota **electropompele de incendiu** nu sunt în stare de funcționare și nu se asigură instalația de protecție împotriva trăznetelor.

Eugenia Pantea

Expoziție inedită la Vărădia

Ieri, la Vărădia de Mureș, SC TRANSCONFORT SRL a organizat o interesantă expoziție, cu vânzare de materiale și utilaje pentru grădinărit.

Cunoscutul om de afaceri Roja Wilhelm a prezentat o gamă largă de motocultoare performante din gama HONDA și BRIG-STRATON, motocositoare, motopompe, motostropitoare pentru combaterea bolilor și dăunătorilor etc.

Agricultorii din zonă au primit cu interes exponatele, iar unii au trecut la cumpărarea acestora.

D. S.

Loto 6/49
38, 45, 5, 15, 24, 1
Noroc
1104858

linii internationale de autocar spre:
Germania, Franta, Austria, Italia, Spania, Portugalia, Suedia, Belgia, Olanda, Anglia, Ungaria, Serbia, Elvetia
SPANIA de la 160 € DUS-ÎNTORS
ITALIA de la 140 € DUS-ÎNTORS
(c.3/2004)

INFORMATII, la tel.08010100100 sau la 0257/252727
0257/251871, 0257/270562, 0257/256595

★Armin MAYER Reisen★ ERIKA INVEST★
Transport de persoane Germania, Italia, Spania
ITALIA de la 95 EURO
GERMANIA de la 70 EURO
SPANIA de la 110 EURO
(c.a.689/2003)
● Asigurări medicale la prețuri minime
Str. Unirii nr.7 (la ARTEXIN - ATIC CENTER) Tel: 0257-214.399, 338550.
Str. 6 Vânători nr.2-4 0257-210.866; 214.044 0257-285.611, 0724 721 420.

ROMANIA - GERMANIA
Zilnic Pletl
0257/561 377
0257/252 291
(c. 404/2003)
Siguranta si confortul FAC DIFERENTA !

Chișineu–Criș

O școală care nu mai există și un director care... nu mai e director

Situația directorului Moise Tolan de la fostul Grup Școlar „Mihai Veliciu" Chișineu Criș a ajuns de notorietate. Recent, s-a deplasat la Chișineu Criș în acest scop conducerea ISJ Arad, împreună cu prefectul județului, Vasile Dan Ungureanu. Pe tema acestui conflict, am primit spre publicare de la prof. Moise Tolan un articol în care face referire la situația în care se află. Pentru obiectivitate, am solicitat și punctul de vedere al Inspectoratului Școlar Județean Arad, mai precis al prof. Zoea Rotaru, inspector școlar general.

Primim spre publicare

Către Redacția ziarului

ADEVĂRUL Arad

Mă numesc Tolan Moise, sunt profesor de biologie la Grupul Școlar Agricol Chișineu Criș, și doresc să aduc în atenția oficialităților locale și a opiniei publice unele aspecte ale respectării legislației învățământului și a Codului Muncii.

În luna martie 2003, m-am prezentat la concursul pentru ocuparea funcției de director la Grupul Școlar „Mihai Veliciu" Chișineu Criș împreună cu alți doi colegi. Am fost declarat câștigătorul acelui concurs. În urma concursului pentru directori adjuncți, această funcție a fost câștigată de ing. Anica Zegrean.

Precizez că la acea dată Grupul Școlar „Mihai Veliciu" includea fostul Grup Școlar Agricol și fostul Liceu teoretic - unități unificate în martie 2000.

În echipa managerială a fost inclus și prof. Palcu Sorin - director adjunct cu delegație - și echipa a fost instalată la 1.04.2003, pentru o perioadă de probă de 90 de zile, conform legii. Spre sfârșitul perioadei de probă, s-a întocmit fișa de evaluare a directorului și am obținut 92 de puncte și calificativul „foarte bine".

Pe parcursul celor 90 de zile am fost verificați de insp. gen. Zoea Rotaru, de insp. gen. adj. Matekovits Mihai, de insp. teritorial Stiger Simona și de alți inspectori de specialitate. Nu s-a consemnat în nici o notă de control existența unor disfuncționalități. Unele dintre rezultatele obținute în acest interval au fost remarcate și elogiate în presa locală.

Cu toate acestea, în data de 3 iulie am fost chemat la școală, și în loc să mi se întocmească contractul managerial pe 4 ani, conform prevederilor legale, mi s-a cerut demisia. Mai exact, mi s-a cerut să accept funcția de **director adjunct cu delegație** atât eu cât și colega mea Zegrean Anica, deoarece în funcția de director urma să fie promovat Lupei Ioan - colegul nostru care căzuse la concursul din luna martie 2003. Am considerat propunerea total inacceptabilă și am refuzat-o categoric.

Am fost, astfel, eliberați din funcție ambii directori cu concursul promovat și au fost numiți director cu delegație Lupei Ioan și director adjunct cu delegație o altă profesoară. Numirile s-au făcut în baza art. 21, alin. 5 din Legea 128/1997. Dar acest alineat permite inspectorului general numirea unui director de liceu numai în condițiile în care postul nu a fost ocupat prin concurs.

Noi nu am primit nici în prezent o decizie de eliberare din funcție și nu ni s-au dat prea multe explicații (că avem reclamații, că înainte de unificare am aparținut de Grupul Școlar Agricol, că nici un director nu este de la fostul Liceu Teoretic etc.).

În urma celor întâmplate, m-am adresat conducerii IȘJ Arad, Prefecturii, MECT și, în general, mi s-a dat dreptate, dar nu s-a întreprins nimic concret.

Contrar celor întâmplate, în data de 14.07.2003, se înaintează la MECT adresa nr. 2277 cu punctajul și propunerea de confirmare pe post a directorilor reușiți la concurs - inclusiv a subsemnatului. În data de 16.07.2003 este înregistrat la I. Ș. J. Arad sub nr. 2312, Ordinul MECT nr. 4286, prin care subsemnatul obțineam confirmarea și numirea în funcția de director la Grupul Școlar „Mihai Veliciu" Chișineu Criș.

Deci, începând cu data de 16.07. existau doi directori: subsemnatul, în baza Ordinului MECT nr. 4286 și Lupei Ioan, în baza Dispoziției I. Ș. J. Arad nr. 500/2003. În plus, eu am și în momentul de față sub semnătură întregul inventar al Grupului Școlar „Mihai Veliciu".

Prefectura Județului Arad îmi răspunde la memoriu prin adresa nr. 6186/21.07.2003 în care, printre altele, se arată că nu am fost confirmat pe post, dar că, după separarea Grupului Școlar „Mihai Veliciu" în două unități, voi obține funcția de **director** la Grupul Școlar Agricol.

Prefectura a fost informată, oare, că eu am fost confirmat în data de 16.07.2003? Nu a fost înfăptuită de I. Ș. J. nici numirea pe post la Grupul Școlar Agricol, în urma separării de la 1 septembrie 2003, așa cum era stipulat în adresa mai sus-amintită.

Nemaiavând alte soluții, am acționat MECT și IȘJ în judecată. În data de 9.02.2004 a fost pronunțată Sentința civilă nr. 70, care mi-a dat câștig de cauză și obligă I. Ș. J. Arad să încheie cu subsemnatul contract de management educațional pe o perioadă de patru ani. Astfel, în 11.03.2004, am semnat respectivul contract în fața Consiliului de administrație al IȘJ, dar situația tot neclară a rămas.

În formularul de contract, la art. 9, pct. 7, se arată că **„prezentul contract încetează prin reorganizarea administrativ-teritorială".** Iar Conducerea IȘJ Arad consideră că scindarea Grupului Școlar „Mihai Veliciu" în două unități școlare mai mici (Liceul teoretic și Grupul Școlar Agricol) reprezintă o reorganizare administrativ-teritorială.

Față de cele arătate mai sus, vreau să subliniez faptul că nu are nici o importanță numele celui care se află vremelnic la conducerea unui liceu. Important este modul în care se respectă sau nu se respectă legea.

Este dreptul cadrelor didactice să-și reclame directorii atunci când nu sunt mulțumite de activitatea lor. Este însă și obligația celor abilitați să vegheze la respectarea legii în învățământul arădean, să aplice întocmai procedurile de soluționare a conflictelor de muncă. Să respecte prevederile de urmărire și eliberare din funcție a directorilor.

Consider, de asemenea, că **ar fi foarte util să se precizeze ce se înțelege prin reorganizare administrativ-teritorială.** Pentru că, așa după cum este interpretată în momentul de față, se creează posibilitatea eliminării sau promovării unor persoane după criterii pur subiective.

Și, în final, aș dori să se clarifice cine are dreptul de a semna documente de studii și documentele bancare dintre cei doi directori, dintre care unul este numit prin Ordin al MECT, și altul prin Dispoziție a I. Ș. J.?

***

Referitor la sesizarea directorului Moise Tolan, am luat legătura cu prof. **Zoea Rotaru**, inspector școlar general la ISJ Arad, care ne-a declarat următoarele: **„Cazul Tolan este rezolvat din punct de vedere legal. El solicită să fie director la o unitate care nu mai există, Grupul Școlar „Mihai Veliciu" fiind restructurat în două unități distincte (Liceul teoretic „Mihai Veliciu" și Grupul Școlar Agricol), începând cu 1 septembrie 2003. La unitatea nou înființată, la care este dânsul titular, i s-a oferit posibilitatea de a fi numit director cu delegație și dânsul a refuzat"**. De asemenea, prof. Zoea Rotaru a mai adăugat legat de acest subiect: **„Dacă dl. Tolan s-ar fi pregătit corespunzător pentru concursul de director și ar fi citit Ordinul M.E.C.T. de înființare a două unități școlare distincte la Chișineu Criș, dacă ar fi înțeles din contractul de management articolul 9, punctul g, care precizează că un contract managerial încetează în condițiile reorganizării administrativ-teritoriale a unității de învățământ, dl. Tolan nu ar fi intentat un proces și nu s-ar fi adresat cotidianului dvs. Dacă ar fi ținut la unitatea unde e titular, ar fi acceptat propunerea noastră de a fi numit director cu delegație conform legii la unitatea nou înființată. Dânsul dorește numai indemnizația de conducere conform cererii exprimate să fie director la Liceul Teoretic Chișineu Criș, unde dânsul nu poate fi director și pentru care nu poate participa la concurs întrucât nu are catedră acolo și unde nici nu e dorit de cadrele didactice"**.

A consemnat

Cătălina Latu

LUNI, 5 APRILIE 2004

TVR 1

7,00 Jurnalul de dimineață
8,15 Cavalerul cibernetic - s.
9,00 Ora G
10,15 Cuptorul magic...
11,00 Sănătate pentru toți - rel.
11,30 NATO - mileniul III
12,30 Fenomenul Harry Potter
13,30 Lecția de privit
14,00 Jurnalul de prânz
14,30 Teleenciclopedia
15,30 Pro patria
16,00 Kronika
16,55 TVR în direct
17,30 Sânge de țigan - s.
18,25 Perdanii
18,40 Ia-mă la tine de Paști!
19,00 Jurnal * Meteo * Sport
20,00 Gala Premiilor UNITER 2004
23,00 Jurnalul de noapte
23,30 Castelanul - dramă, Franța, 2002, p.II
1,30 Orizont 2007 - rel.
2,10 Jurnal - rel.
3,10 Un magnat al timpurilor noi - rel., '02

TVR 2

7,45 Teleshopping
8,30 Piersic Show-rel.
10,00 Ora fără catalog - rel.
11,30 Televiziunea, dragostea mea-rel.
12,15 Atenție, se cântă!-rel.
15,45 Cu 2 se face lumină
14,00 Desene animate
14,30 Fiica oceanului - s.
15,00 Primul pas
16,00 Eco-magazin
16,30 Atlas - rel.
17,10 Universul culturii
18,00 Evantai
18,30 Știri regionale
18,50 La limită
19,00 Pasiuni - s.
19,45 Cu 2 se face lumină
20,00 Telejurnal
20,30 Auto club
21,00 Marea Brava - s. Mexic, ep. 1
21,45 Teatru: Harvey
23,50 Fotografii de scandal - s.
0,35 În vizită la noi acasă - rel.
1,05 Comorile Toscanei - rel.
2,00 Gara centralizată - rel., Brazilia, '98

PRO TV

7,00 Știrile Pro Tv * Ce se întâmplă, doctore?
9,00 Omul care aduce cartea
9,10 Tânăr și neliniștit - s., rel.
10,30 Prietenii tăi - s., rel.
11,15 Cherokee Kid - f. rel.
13,00 Știrile Pro TV
13,30 Înfruntarea regatelor magice - f. rel.
16,00 Tânăr și neliniștit - s.
17,00 Știrile Pro TV
17,45 Teo
19,00 Știrile PRO TV * Sport * Vremea
20,15 Dincolo de lege - thriller, SUA, 1996
22,15 (AP) LA Bloc
22,45 Chestiunea zilei (12)
23,15 Știrile Pro TV
0,00 Seinfeld - s. 2. ep.
1,00 Icstrim tivi
1,30 Știrile Pro TV
2,30 Heidi Fleiss - Regina nevăzută a Hollywood-ului - dramă, SUA, 1996

TV ACASĂ

6,30 Povești adevărate - rel.
7,00 Al șaptelea cer - s., rel.
7,45 Bucătăria pentru toți - rel.
9,00 Un bărbat adevărat - rel.
11,15 Legături de familie - s., rel. (AP)
12,30 Învață engleza cu Victor
12,45 Ola,tati! - s., rel.
14,15 Între iubire și ură - s. (AP)
15,15 Clona - s. (AP)
16,30 Șapte femei - s.
17,30 Poveștiri adevărate
17,55 Reteta de Acasă
18,10 (AP) Jurământul - s.
19,00 Îngerul nopții - s. (AP)
20,00 (AP) De 3 x femeie
21,30 Căsătorie de probă
22,00 Legături de familie - s. (AP)
23,00 5' shopping
23,10 Iubire cu două fețe - s. (16)
1,00 Clona - s., rel.
1,45 Poveștiri adevărate - rel.
2,15 De 3x femeie - rel. (AP)
3,45 Căsătorie de probă-rel.
4,15 Iubire cu două fețe - rel.
5,45 Îngerul nopții - rel.

HBO

8,00 Echipa de salvare - acțiune, 1988
9,40 Aventurile lui Max Keeble - com., 2001
11,10 Clubul de bowling - com. Austr., '02 (AP)
12,45 Un înger pentru May - dramă, M. Brit., 2002
14,25 Capul familiei - comed., 1995
16,05 Alte mașini, aceiași oameni - com. Danem., '02 (AP)
17,45 Hornblower: Loialitate - av., M. Brit., '03
19,30 Pe platourile de filmare
20,00 Dragoste, familie și alte inconveniente - com., Olanda, '01 (AP)
21,45 Jucătorii de biliard - dramă, Noua Zeelandă, '00 (12)
23,20 Snake Eyes - suspans, 1998 (12)
0,55 Calea spre mântuire - dramă, Sp.-M. Brit, '04 (12)

PRIMA TV

7,00 Special la extrem - rel.
8,00 Focus
10,55 Clip Art
11,00 În familie - s., rel.
11,45 Roseanne - s.
12,30 Focus
12,40 Sunset Beach - s., rel.
14,00 Pensacola: forța de elită - s. (AP)
15,30 În familie - s. (AP)
16,00 Sunset Beach - s. (AP)
16,45 Monica - talk-show
17,45 Big Brother - Camera secretelor
18,00 Focus
19,00 Poliția în acțiune
19,30 Pitici și tătici - s. (AP)
20,00 Big Brother (12)
21,00 Victima perfectă - com., SUA, '98 (12)
23,00 Focus plus
23,40 Salut, Big Brother! (16)
0,40 Big Brother - Camera secretelor - rel.
1,00 Poliția în acțiune-rel.
1,30 Focus
2,30 Victima perfectă - com., SUA, '98 (12)-rel.

ANTENA 1-TV ARAD

7,00 Observator
8,00 Retrospectiva știrilor 7 zile - rel.
9,00 Harold și creionul fermecat - f. animație
10,00 Copiii Lunii - d.a.
10,30 Gadget și Gadgetinii - animație
11,00 Canalul de știri - rel.
12,00 Divertis Parc - rel.
13,00 Observator
13,15 Tonul câștigător
14,15 Îngerii lui Charlie - s.
15,10 MacGyver - s.
16,10 Publicit, Promo
16,15 Magazin sportiv
16,30 Știri TVA
16,55 Publicitate
17,00 Brigada mobilă
17,45 Secrete de familie
19,00 Observator * Sport * Meteo
19,56 Publicitate
20,00 Demolition High - acțiune, SUA, 1996 (12)
22,00 Observator
22,15 Știri TVA
22,35 Marius Tucă show
23,35 Gheorghe - show
0,35 România mea - rel.
1,30 Observator-rel.
2,30 Zile din viața noastră - s.
4,15 Brigada mobilă - rel.
5,00 Marius Tucă Show - rel.
6,00 Păcatul - s., rel.

RCS

9,30 Retrospectiva 7x7 - rel.
9,45 Tradiții și folclor
10,45 O altfel de lume - rel.
11,15 Vivat copilăria - rel.
12,15 Retrospectiva 7x7 - rel.
12,45 Playabout - s.
13,00 Emis.- Microb
14,30 Retrospectiva 7x7 - rel.
15,15 Hit Squad - s.
15,45 Vivat copilăria - divertisment
16,45 Emis. Iscos - rel.
17,15 Cum să-mi îngrijesc câinele - doc.
18,00 Știrile RCS 1
18,45 Videoclipuri
19,00 Interpretul preferat - cultural
21,00 Videoclipuri
21,15 Neon Rider - s.
22,00 Știrile RCS 2
22,45 În Tribuna - informativ
0,00 Închiderea programului

B1 TV

7,00 Info economic; 7,30 Știri; 8,00 Viața în direct - rel.; 9,30 Fan X; 10,55 Calendar; 11,00 Top joc TV; 12,00 Seri în Serie A - rel.; 12,30 Il Calcio-rel.; 14,00 Seri în Serie A - rel.; 15,30 Ne privește; 16,30 Viața în direct; 17,55 Info economic; 18,00 Știri; 18,50 Rezumat Il Calcio; 19,55 Info economic; 20,00 Știri; 20,40 Info ec.; 20,45 Economia în 60' 21,45 Max It; 22,00 Nașul; 23,45 Rez.Il Calcio-rel.; 0,45 Viața în direct-rel.; 2,15 Știri-rel.; 3,00 Nașul - rel.; 4,45 Chat TV.

TV SPORT

9,00 Telesport; 9,30 Handbal. Campionatul național- rel.; 11,00 Fotbal. Primera Division; 13,00 Fotbal. Divizia B-rel.; 15,00 Premier League - înreg.; 17,00 NASCARI; 18,00 Motor Mania-rel.; 18,30 Telesport; 19,00 Rezumat Primera Division; 20,00 Fanatik- talk-show; 22,00 Fotbal. Premier League; 0,00 Telesport

NAȚIONAL TV

8,15 Trimineața
10,15 Bogus - rel.
12,00 Căsătoriți pe viață - s., rel.
13,00 Miezul problemei - rel.
14,00 Teleshopping
14,15 Mr. Bean - rel.
15,05 Detectivi în Paradis - s.
15,50 Horoscop
16,00 Trădată - s.
17,45 Horoscopul de mâine
18,00 www.rebeli.70 - s.
18,20 Naționala de bere
18,50 Știri,Sport, Meteo
20,00 Asul din mânecă
22,00 Bring Me the Head of Mavis Davis - f. 1997
0,00 Știri
0,30 Balada presei

REALITATEA

7,00 Jurnal; 7,45 Revista presei; 8,00 Jurnal TV; 8,45 Revista presei; 9,00 Jurnal TV; 10,15 Audiența în direct; 11,15 100%; 12,00 Jurnal TV; 13,15 În spatele imaginii; 14,00 Jurnal; 15,15 Realitatea medicală; 16,00 Jurnal TV; 17,15 Audiența în direct; 18,00 Jurnal TV; 19,15 În centrul atenției; 20,15 100%; 21,00 Jurnal TV; 21,30 Extragerea 5/40 șo Joker; 22,00 Știrea de la ora 22; 23,00 Jurnal TV; 23,55 O lume trăsnită; 0,00 Jurnal TV;

Redacția Adevărul nu își asumă răspunderea pentru modificările ulterioare intervenite în programele TV

Cincizeci de miliarde de lei pentru schimbarea prafului în asfalt

Primarul Dorel Popa spune că vor fi reparate anual cel puțin câte 40 de străzi

Niciodată în ultimele decenii Aradul nu a beneficiat de un program atât de amplu de reparare a străzilor din municipiu, ca acum. Valoarea investiției din care 35 de străzi, în lungime totală de 17,36 de kilometri și în suprafață de aproape o sută de mii de metri pătrați, vor fi reabilitate până în această vară, este de 50 de miliarde de lei. Banii provin din emisiunea de obligațiuni municipale a Consiliului Local.

Lucrări fără precedent, după Revoluție

Primarul Dorel Popa a confirmat faptul că se fac eforturi pentru rezolvarea uneia dintre cele mai importante probleme ale orașului: drumurile. Repararea lor implică însă un efort financiar deosebit, care nu putea fi suportat din bugetul local. De aceea, primarul a sprijinit ideea emiterii obligațiunilor municipale și a contractării unui credit bancar. Astfel, în vara anului trecut, a început o operațiune de mare amploare, fără precedent în Aradul postrevoluționar: cele mai degradate străzi din cartierele municipiului au fost prinse într-un program vast de reabilitare, care presupune refacerea lor din temelii. În plus, pentru a ameliora accesibilitatea cartierului Micălaca, s-a realizat trecerea pe sub calea ferată - un obiectiv care deservește peste 40 000 de locuitori din zonă; se poate circula acum cu același abonament de tramvai, iar fluxul mijloacelor de transport în comun a fost îmbunătățit.

Primarul Dorel Popa a verificat, în cartierul Grădiște, cum avansează lucrările. După realizarea canalizării, străzile vor fi asfaltate.

Slova de pe strada Renașterii

Cele mai importante lucrări de refacere a carosabilului au fost finalizate pe strada Cocorilor (în cartierul Vlaicu) și Renașterii (în Micălaca).

Reparațiile de pe Cocorilor au costat peste 90 de miliarde de lei (din care 30 s-au obținut dintr-un împrumut bancar), dar acum aceasta este cea mai modernă stradă a municipiului; au fost pavate și trotuarele locuitorilor, marcajele și liniile de tramvai au fost refăcute. O treime din creditul bancar a fost deja rambursat, iar restul banilor vor fi plătiți până în 2005.

Renașterii a fost și ea finalizată încă înainte de prima zăpadă a iernii trecute. Oamenii de aici spuneau că de 39 de ani strada lor nu a fost reparată; la vremea respectivă, prin anii 1960, lucrările au început dar au fost abandonate. Localnicii au compus chiar și un cântec, care ne-a fost redat de Dumitru Semlecan: „Pe strada Renașterii / Toată lumea-ntreabă ce-i / Cu drumul care s-a pavat / Și nu s-a terminat..." Iată, s-a terminat acum.

În acest moment utilajele lucrează pe străzile Vrancei, Poiana, Luncii (în Micălaca), Petru Maior, Sânzienelor, Marnei (Bujac), Odobescu, Zărandului, Timotei Cipariu (Grădiște), Tabacovici (Aradul Nou), Anton Pan (Gai).

Prioritare sunt cartierele

„După alegerile din 2000, am ieșit pe teren, în cartiere, și am constatat un lucru surprinzător: străzi care fuseseră raportate ca fiind asfaltate, erau în realitate bălți de noroi. La prima vedere, a fost descurajant. În cartierul Bujac, de exemplu, am văzut copii jucându-se în praful din mijlocul străzii. Astfel de imagini nu trebuie să caracterizeze Aradul în secolul XXI. De aceea am grăbit demersurile pentru obținerea fondurilor necesare începerii lucrărilor, deși am fost mereu contrat de partidele din opoziție, în special de PNL și de PD, care s-au tot opus de frică să nu aibă Popa realizări" - spune primarul.

Fiindcă străzile degradate sunt multe, iar banii sunt puțini, primăria a structurat în mai multe etape lucrările. Prioritare sunt zonele care nu au mai fost vizate de drumari în ultimii treizeci, patruzeci de ani, din cartierele Micălaca, Sânicolaul Mic, Bujac, Cadaș, Mureșel, Pârneava.

La toamnă încep alte 15 străzi

„Vom repara, în primul rând, principalele căi de acces, adică străzile care străbat cartierele și din care se deschid majoritatea străduțelor și aleilor spre periferie" - spune Dorel Popa. Acesta apreciază că acțiunea municipalității poate fi considerată istorică, de vreme ce nimeni nu își mai amintește de când Aradul nu a beneficiat de un program atât de complex și de punctual de reparații.

În agenda primarului, lucrările sunt urmărite pas cu pas; există o planificare exactă, se știe care sunt străzile ce vor fi abordate săptămâna viitoare, în luna septembrie sau chiar în primăvara anului viitor. „Avem o planificare minuțioasă. La toamnă, când începem faza a doua a lucrărilor, va fi șantier pe alte 15 străzi: Constanța, Ciobanului (Micălaca), Rahovei, Tocilescu (Grădiște), Zimbrului, Ady Endre (Aradul Nou), Pescăruș, T. Păcățeanu (Sânicolaul Mic), Trotușului, Progresului (Bujac), Jiului, Munteniei, Moldovei (Gai), Clujului, Ciorogariu (Pârneava)."

De anul viitor se vor repara cel puțin câte 40 de străzi

Dorel Popa spune că, de anul viitor, primăria va repara anual câte 40 de străzi, pentru ca Aradul să aibă o altă față, un alt nivel față de restul țării: „Am fost mereu de principiul că oamenii trebuie respectați, iar acest respect trebuie să pornească în primul rând de la noi. Știu că nu putem face peste noapte minuni, dar ne străduim să corespundem pretențiilor. Avansăm cu pași mărunți, dar avansăm. În anul 2000, când am câștigat alegerile, nu am găsit nici măcar un proiect în primărie, care să vizeze dezvoltarea orașului. A trebuit să muncim mult pentru a ne crea un plan, pentru a găsi modalitățile de finanțare și pentru a identifica zonele cele mai afectate. Acum, când am pus deja bazele, vom înainta mai repede. Știm că fiecare arădean este nerăbdător să ajungem și pe strada sa. Vom ajunge! Dacă nu acum, anul viitor sau peste doi ani, dar vom fi acolo."

„De 32 de ani îmi aduceam balast cu basculanta"

„Este bine că s-a făcut strada, pentru că erau numai hârtoape. Eu am fost paralizat și nu pot merge iarna pe alee, pentru că este ghețuș, așa că am mers pe marginea carosabilului, unde era nivelat și zăpada moale" - Ioan Parda, 52 de ani, pensionar, strada Dreptății, Micălaca.

„Strada este foarte bună și frumoasă. Trebuia ea făcută cu mai mulți ani în urmă, dar e bine și acum" - Ioan Vlăduțu, 52 de ani, lăcătuș mecanic, strada Dreptății.

„Suntem mulțumiți pentru că este frumos și este asfaltat. Înainte erau numai gropi aici" - Georgeta Galea, 52 de ani, casnică, strada Renașterii, nr. 39.

„Sunt foarte mulțumit! Acum merg mai bine mașinile, nu mai opresc. Înainte trebuiau să ruleze cu 10 km la oră" - Aurel Coroană, 60 de ani, vopsitor auto, strada Stânjenelului, nr. 18.

„Înainte era noroi mult și nici nu puteam merge pe aici dacă ploua. Văd că acum o să vină și o să și asfalteze. Bine-i!" - Petru Valea, 65 de ani, pensionar, strada Marnei, nr. 51.

„Se lucrează, după cum vedem, la strada asta! Este un început, pentru că de 32 de ani de când locuiesc aici îmi tot aduceam balast cu basculanta să tom în fața porții" - Victor Iordache, 64 de ani, pensionar, strada Marnei, nr. 44.

Bogdan Baițura
(4376670)

Cărți noi la Biblioteca Județeană „A.D. Xenopol"

Dintre noile achiziții la Biblioteca Județeană „A.D. Xenopol" Arad vă recomandăm următoarele titluri:

• **La modă, ROLELE!** București, Editura „Egmond România"

La modă, ROLELE! - este un manual al însușirii sporturilor pe roți: role, skateboard, mountain bike. Cartea special creată pentru copii, este gândită să-i cucerească pe aceștia. Ea combină desenul animat cu imaginile unor sportivi, maeștri ai roților.

„Să depășești pietonii, „broaștele țestoase", să simți frisoanele riscului, să zbori câteva clipe în aer, să-ți epatezi colegii cu noi figuri, să pornești spre noi aventuri, sunt adevărate provocări, iar alunecarea pe roți îi crează sentimente de nedescris" - ne îmbie ghidul.

Startul în lecția alunecării pe roți se face cu un captivant istoric. Urmează apoi: descrierea părților componente ale rolelor, skateboard-ului, bicicletei; lecții pentru căderi nedureroase, trasee; sfaturi pentru crearea propriului stil, figuri pe role, cod de conduită pe roți, întreținerea acestora.

Partea întâi a cărții prezintă rolele, partea a doua este dedicată skateboardului, iar ultima parte moutain bike-ului.

Cartea este „dotată" cu vocabular cu termeni specifici, adresele unor federații și ale unor cluburi, precum și site-urile marilor campioni.

• **Poveștile copilăriei, clasa I, II**. București, Editura „Universul copiilor"

Cele două volume ale **Poveștilor copilăriei** fac parte din lectura obligatorie pentru clasa întâi și a II-a din ciclul primar.

Așa cum este firesc, ele conțin o selecție a celor mai cunoscute și frumoase povești pentru cei mici semnate de: P. Ispirescu, I. Creangă, M. Eminescu, B. Șt. Delavrancea, G. Coșbuc, H. C. Andersen, I. Slavici.

Între filele cărților stau cuminți și așteaptă să fie descoperiți eroi ca: Păcală, Prîslea cel voinic, Degețica, Fetița cu chibriturile, Petrea prostul, Zâna zorilor, Fricosul, Rățușca cea urâtă, Neghiniță etc.

Dacă conținutul este cu siguranță atrăgător, copertile atrag și ele prin cromatică, calitatea hârtiei, dar și prin prezența eroilor de basm.

• **Cele două prietene.** București, Editura „Teora"

Seria „Prichindel" a Editurii „Teora" este dedicată celor mai mici dintre cei mici și conține povestioare scurte și hazlii ale căror personaje sunt animalele iubite de copii. Cărțile sunt vii colorate, atrăgătoare prin conținut fapt pentru care cei mici vor găsi aici lumea atât de fermecătoare a poveștilor și basmelor.

În aceeași colecție au apărut: **Ursulețul Bruno, Linda cea ursuză, Iepurașul Pufi, Vulpoiul Rică, Șoricica Mimi, Pisicuța Miau, Lola cea isteață, Cățelușul Robi, Șoricelul silitor, Cioara cea invidioasă, Cele două prietene** și altele.

Folclorul autentic are nevoie de „meseriași" autentici

*** discuție cu BLAGU IENĂȘESC, saxofonist, instructor la Casa de Cultură a Municipiului**

Au trecut, iată, peste 30 de ani de când Blagu Ienășesc - supranumit Dudu de cunoscuți și prieteni - cântă împreună cu saxofonul său la spectacole folclorice, la nunți, botezuri, festivități naționale. Și cântă bine, muzică de calitate, și asta nu o spunem doar noi, au susținut-o mari artiști precum Dumitru Fărcașu și Achim Nica, alături de care a cântat de nenumărate ori. Dar cu cine nu a cântat, îi amintim doar pe Florin Piersic, Stela Popescu, Marin Moraru, Corina Chiriac, Nicoleta Voica, Florica Zaha, Florica Bradu și mulți alții. Au fost sute de spectacole în care a fost aplaudat, bisat în țară dar și peste hotare, în țări ca: Italia, Franța, Germania, Danemarca, Suedia, Grecia etc. Din 1977, Dudu lucrează la Casa de Cultură a Municipiului ocupându-se de formațiile folclorice. Dar noi nu despre ceea ce a fost, ci despre ceea ce este astăzi folclorul și despre viitorul său am stat de vorbă cu Blagu Ienășesc.

– Dudule, a fost o vreme când cutreierai Europa cu Ansamblul folcloric „Doina Mureșului". Dar, paradoxal, acum când granițele sunt deschise stai acasă. Care este explicația?

– Așa este, am participat la multe turnee peste granițele țării atunci când puțini alții au avut șansa asta. Am fost plecat și în ultimii ani însă doar în Ungaria și Bulgaria. Poate că am fi și acum competitivi numai că ne lipsește un impresar care să ne organizeze spectacole în străinătate.

– Dar ce s-a întâmplat cu „Doina Mureșului"?

– A rămas la Centrul de creație, dar nu mai există oamenii care au făcut-o celebră, luând acum 30 de ani marele premiu de la Agrigento. Noi, la Casa de cultură, am înființat un nou ansamblu folcloric pe care l-am numit Zarandul și cu care dorim să mergem mai departe.

– Ai cântat în două perioade sau mai bine zis în două epoci diferite. Care ar fi diferențele?

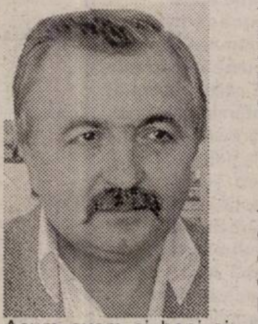

– Acum avem și bani și condiții mai bune dar nu mai există suficient interes pentru folclor. Noi încercăm să promovăm prin Ansamblu folclorul autentic, dansurile și muzica din zona noastră: Ineu, Craiva, Secusigiu, Podgoria Aradului etc. Numai că piața cere altceva, producții de prost gust, promovate din păcate de emisiunile televizate. Ca să nu mai vorbesc de casete, CD-uri și alte forme de propagare în masă. Totul este privit prin prisma banului.

– De ce nu încercați să vă promovați muzica și dansul prin intermediul spectacolelor organizate în satele județului?

– Am încercat, dar participă așa puțină lume încât nu acoperim cheltuielile. Omul preferă televizorul sau ascultă muzica de pe casete.

– Lipsa concursurilor nu afectează mișcarea folclorică autentică?

– Ba chiar foarte mult. Ultima dată am fost invitați la un concurs organizat acum trei ani de Marioara Murărescu la Mamaia. Participăm în schimb, la spectacolele aniversare și la cele organizate cu prilejul Festivalului vinului, al berii și Zilele Aradului.

– Cânți manele?

– În anumite împrejurări sunt forțat să cânt, mai ales când particip la nunți, botezuri, aniversări de tot felul. Tineretul preferă mai ales manele, în timp ce bătrânii gustă în continuare muzica tradițională. Maneaua este o muzică facilă, în timp ce folclorul autentic poate fi abordat de meseriașul autentic.

A consemnat
Ioan Tuleu
Foto: Marcel Canciu

Sitele sunt gata să cearnă

ACCENTE

Viața politică din România trăiește și „respiră" prin partidele parlamentare - PSD, PNL, PD, PRM sun dulăii politicii românești. Ei fac legea pe „piața" politică și, după câte se vede, o vor face și de acum înainte. Fiindcă - din păcate sau, poate, din fericire, depinde din ce unghi privești lucrurile - nu se întrevede vreun partid extraparlamentar, capabil să sară peste pragul de 5 la sută și să promoveze în parlament. Țărăniștii aleargă, dacă acceptați expresia, pe loc. S-ar alia, s-ar lipi de Alianța PNL-PD, ar căuta (și caută) alte combinații posibile, dar nu stârnesc interesul nimănui. Partidul condus de Emil Constantinescu nici măcar nu apare în sondaje. URR-ul este o formațiune construită pentru o altă lume, cu o altă Românie - este partidul tinerilor care visează frumos și care n-au dat, deocamdată, cu capul de pragul de sus al ușii politice. Petre Roman a făcut și el un partid pentru mai târziu, pentru nu se știe când, dacă va fi vreodată un cândva. PUR? PUR este un partid-televiziune, o jucărie pentru amuzamentul lui Dan Voiculescu. Ar fi putut crește, dar fie n-a fost „cultivat" ca lumea, fi nu s-a dorit mai mult de la el. Într-un cuvânt, în viitoarea legislatură vom găsi în parlament aceleași partide și mai puține „codițe" (umaniști, independenți etc.).

Lucrurile se schimbă însă radical când vine vorba de alegerile locale. Acolo, în prim-plan sunt persoanele, nu partidele. Alegerile locale oferă partidelor ce nu prind loc în parlament, șansa de a mai supraviețui patru ani, de a nu dispărea de pe scenă. Aș spune chiar că, la startul localelor, toată lumea pleacă de pe aceeași linie. Îndeosebi pentru fotoliile de primar. Fiindcă, aici câștigă cine alege cel mai bine Omul. Știu partidele noastre să găsească acest om? Cele mai multe, nu. Nimic mai adevărat, nu-i lasă nici orgoliile să știe. Oamenii cu șansă sunt dați la o parte, ca să facă loc unor oportuniști, unor mofturoși ori unor persoane care trăiesc într-o lume paralelă cu cea reală. E suficient să te uiți la cine pe cine reprezintă și înțelegi totul despre acel partid și candidatul său.

ACCENTE

Tristan Mihuța

„Sunt convinsă că voi recupera timpul pierdut"

Interviu cu Lia Ardelean - candidat PUR la Primăria Aradului

- Doamnă preşedinte, PUR a avut în vedere şi a propus cinci variante de candidat la Primăria Aradului. Toate variantele au căzut. Ultima variantă sunteţi d-voastră. Veţi cădea şi d-voastră?

- Categoric nu.

- Pe ce vă bazaţi când spuneţi acest lucru, pe faptul că sunteţi preşedintele organizaţiei?

- Nu pentru faptul că sunt preşedintele organizaţiei, ci pentru faptul că alegerea pentru candidatură a fost opţiunea întregii organizaţii, nu numai a celei municipale, ci şi a celei judeţene.

- Moisescu, de exemplu, nu a fost validat de către conducerea judeţului?

- Ce a fost înainte aş vrea să comentez mai puţin. Aş vrea doar să menţionez că la acel moment structura de conducere a partidului se prezenta într-un alt mod.

- Cristian Moisescu este în toate sondajele în primii trei sau patru în topul preferinţelor electorale. D-voastră nu sunteţi amintită măcar în sondaje. Până la alegeri mai sunt două luni. Credeţi că în două luni veţi recupera timpul pierdut?

- Dacă nu aş crede acest lucru, nu aş porni la o luptă. Nu am apărut în sondaje pentru că nu mi-am exprimat niciodată, până în acest moment, opţiunea de a candida pentru Primăria Aradului. Am convingerea că în momentul în care electoratul arădean va avea cunoştinţă de această candidatură sondajele vor fi de o cu totul altă formă.

- Care credeţi că ar fi atuurile d-voastră în competiţia cu ceilalţi contracandidaţi ca să se întâmple ceea ce spuneaţi?

- Atuurile mele sunt de fapt şi atuurile pentru care am considerat că este bine să candidez. Faptul că sunt femeie nu este de loc de neglijat. Nu spun acest lucru pentru faptul că o femeie poate promova direct într-o funcţie reprezentând o organizaţie de partid. Eu vin cu organizaţia de partid şi la acest moment vreau să o şi reprezint.

- Care sunt atuurile unei femei?

- În primul rând, o femeie este un foarte bun gospodar. Ştim cu toţii că de

fapt ea îşi gospodăreşte şi casa şi poate să gospodărească şi un municipiu.

- Între o casă şi un municipiu este totuşi o diferenţă mare.

- Nu vin ca şi o simplă gospodină, ci ca un om de afaceri care a reuşit să demareze o afacere, să o ducă la succes, care a trecut deja de o experienţă în ceea ce înseamnă organizare. Dacă am putut să încep o afacere şi să o duc la succes, sunt convinsă că pot să şi gospodăresc Municipiul Arad.

- Ceilalţi contracandidaţi au în spatele lor partide mai puternice decât PUR. Dorel Popa are PSD, Gavril Popescu are PNL, Gheorghe Falcă are PD şi aşa mai departe. Credeţi că personalitatea d-voastră va compensa dezavantajul de a avea un partid mic în spate?

- Un partid nu chiar mic. Partidul Umanist reprezintă la Arad deja o forţă, dar vreau să vă spun că la alegerile locale, în general, se votează omul şi mai puţin formaţiunea politică din care face parte.

- Omul, dacă ştie să îşi pună în valoare calităţile pentru ca electoratul să-l creadă.

- Este normal acest lucru. Electoratul trebuie să fie convins că acel om poate fi reprezentantul lor şi merită să fie votat. Ceea ce mă interesează în mod special este să determin electoratul să aibă încredere în mine şi să se prezinte la vot.

- În două luni de zile?

- Da. Sunt convinsă că voi recupera timpul pierdut. Două luni nu este puţin, având în vedere faptul că arădenii totuşi mă cunosc. Nu mă cunosc ca şi candidat la Primăria Aradului, dar mă cunosc ca om de afaceri, ca şi preşedinte al unei filiale de partid, mă cunosc ca o femeie care am dat dovadă de multă demnitate, putere şi forţă.

- Cine va vota cu Lia Ardelean?

- O întrebare, care, zic eu, este destul de amplă. Mă bazez pe înţelepciunea celor de vârsta a treia care văd în candidatura mea o schimbare, la conducerea Municipiului Arad. Mă bazez pe spontaneitatea şi inteligenţa tinerilor şi nu în ultimul rând pe sprijinul femeilor. Sunt o femeie care a dovedit că poate să facă ceva şi sunt convinsă că femeile vor fi de partea mea.

- Ce şanse vă acordaţi în bătălia electorală?

- Îmi acord o şansă reală. Dacă nu mi-aş acorda o şansă reală nu aş intra în această bătălie. Sunt obişnuită să lupt şi să câştig.

- Vă vedeţi în fotoliul de primar al Aradului?

- De ce nu?

I. Iercan
Daniel Albu

„Echilibristică" politică pentru interzicerea „migraţiei"

După cum deja se ştie, Comisia electorală caută soluţii pentru interzicerea „migraţiei" politice a parlamentarilor la alte partide decât cele pe listele cărora au fost aleşi.

Pierderea mandatului contravine Constituţiei, dar este ca şi sigur că se vor găsi alte soluţii. În privinţa aleşilor locali, însă, pierderea mandatului nu mai este neconstituţională. Propunerea pierderii mandatului aleşilor locali care părăsesc partidele care i-au propulsat aparţine deputatului Titus Gheorghiof, membru al Comisiei electorale şi a fost deja înaintată Senatului care, din acest punct de vedere, este Camera decizională. Deoarece Legea alegerilor locale va fi promulgată, aproape sigur, în forma sub care a fost votată, se va recurge la un „artificiu". Pe scurt, Legea 215 poate fi modificată la capitolul care prevede situaţiile în care un post de consilier devine vacant, adăugându-se demisia din partidul pe listele căruia au fost promovaţi consilierii.

Simion Todoca

La Congresul PAS

Mihai Lelik a fost ales vicepreşedinte

Sâmbătă, la Bucureşti, s-a desfăşurat primul Congres al Partidului Alianţa Socialistă.

Conform normei de reprezentare de unu la 200, de la Arad au participat cinci delegaţi.

După cum era de aşteptat, Constantin Rotaru a fost ales preşedinte, neavând nici un contracandidat. Mihai Lelik, preşedintele PAS Arad, a fost ales vicepreşedinte la nivel naţional. Alături de el, în Comitetul Director a fost ales şi Ioan Şoimoşan. În Comitetul Naţional, alături de Lelik şi Şoimoşan au mai intrat Silvia Daroc şi Adrian Condur.

S. Todoca

Ţărăniştii şi-au ales candidaţii pentru CLM

Delegaţia Permanentă Municipală a PNŢCD Arad, care s-a desfăşurat la sfârşitul săptămânii trecute, a nominalizat candidaţii de consilieri municipali ai acestei fomaţiuni politice. Primul loc îl ocupă **Ovidiu Marian**, ales cu unanimitate de voturi de membrii acestui for de conducere. Liderul ţărănist este urmat de **Alin Gherga**, **Mladin Nicolae**, **Ciprian Zolotar**, **Ioan Mureşan** şi **Romulus Sferdian**.

În altă ordine de idei, sâmbătă a avut loc, la Bucureşti, Congresul Organizaţiei de Tineret a PNŢCD. Lucrările s-au axat pe importanţa accederii tinerilor ţărănişti în forurile de conducere ale partidului.

D. Albu

Primăvara drumurilor arădene

(Urmare din pagina 1)

Cei care introduc apă, procedează la deschiderea unui şanţ în carosabil, dar nu îl mai reface nimeni aşa cum a fost. În cel mai bun caz, pământul săpat se aşează din nou în şanţ şi atât. Acolo va rămâne tot un şanţ peste care trebuie să treacă autovehiculele. Pe nimeni nu interesează că străzile sunt pline de canale săpate transversal pentru introducerea reţelelor de gaz, telefoane, cabluri electrice, canale de scurgere etc. fără ca partea din carosabilul afectat să fie refăcută conform normativelor. Primăria dispune de inspectori bine pregătiţi, din câte cunoaştem, dar nu înţelegem de ce nu îi pune la treabă.

După ce că suntem săraci, că nu dispunem de suficiente surse financiare pentru întreţinerea carosabilului, nici măcar ce am putea face, nu facem. Îşi închipuie cineva în Germania o asemenea debandadă în materie de intervenţii în zona circulabilă a străzilor? Acolo nimeni dintre cei care procedează la afectarea carosabilului nu îndrăznesc nici măcar să gândească că ar putea lăsa şanţuri deschise în urma lor, aşa cum se întâmplă la noi. Acolo sunt legi severe şi acestea se aplică, în timp ce la noi primarul şi viceprimarul nu se interesează de asemenea afaceri, nerentabile probabil.

Peste două luni vom avea alegeri locale, vom avea, probabil, alţi administratori. Dacă şi viitorii se vor arăta la fel de dezinteresaţi de felul în care arată străzile, atunci ar fi mai bine să nu ne mai complicăm cu aceste alegeri?

Indisciplina legată de intervenţiile în spaţiul străzilor vine de la cei mici, de la oamenii fără răspundere, nepăsători de felul în care arată localitatea în care trăiesc, dar această atitudine iresponsabilă este încurajată şi de indiferenţa păguboasă a edililor, a inspectorilor de la Primărie, a celor plătiţi de cetăţeni să le administreze drumurile comunale. De ce la alţii se poate şi la noi nu? Este adevărat că pe la noi stăm cam prost la capitolul civilizaţie, dar tot atât de adevărat este că adeseori educarea oamenilor, civilizarea lor, se mai şi impune cu forţa legii, dacă nu merge cu vorba bună.

Aceeaşi situaţie dezastruoasă caracterizează şi drumurile judeţene, rămase parcă în grija nimănui. Se cheltuiesc sume importante de la buget pentru întreţinerea căilor rutiere în zona rurală, dar rezultatele întârzie să apară. Banii vor să intre în pământ, fără să lase urme suficient de vizibile pe drumurile publice. Ce fac cei de la Consiliul Judeţean şi cei de la Consiliul Local Arad în această primăvară? Când au de gând să treacă la treabă? Sau o fi vorba despre niscaiva socoteli electorale la mijloc, despre care noi nu ştim? Adică, să ne trezim că drumarii se vor apuca de lucru cu numai câteva zile înainte de alegerile locale. Ar putea fi vorba despre o strategie electorală oarecum profitabilă pentru actualii edili, dar cu siguranţă este o realitate dureroasă şi extrem de costisitoare pentru posesorii de autoturisme din municipiul şi judeţul nostru.

Dinamită pură la „Joy's Café"

Colaborarea dintre Centrul Cultural Judeţean, personificat prin Marius Lazurcă şi binecunoscuta firmă americană de soft (programe de computer) Microsoft, în cadrul unor ample acţiuni denumite generic „Conferinţele Microsoft", ne-a prilejuit în după-amiaza zilei de sâmbătă, 3 martie, întâlnirea cu Horia Roman Patapievici, cel mai fascinant intelectual afirmat în spaţiul cultural românesc, de la revoluţie încoace.

Gazda manifestării, Tiberiu Adelman, i-a propus distinsului oaspete, ce se implică cu pasiune şi în viaţa cetăţii, să ne dezvăluie câte ceva din misterioasa muncă pe care o prestează ca membru în Colegiul naţional de studiere a arhivelor securităţii, CNSAS.

După ce a făcut un scurt istoric al aventuroasei vieţi a Colegiului în relaţia cu SRI, deţinătorul arhivelor, H. R. Patapievici, intransigent şi categoric, atunci când a fost cazul, ironic şi comprehensiv, când situaţia o cerea, ne-a ţinut cu sufletul la gură mai mult de două ore, povestind despre „dragostea homosexuală dintre Ion Iliescu şi poporul român" ori despre dilematicul Alexandru Paleologu şi Ştefan Augustin Doinaş şi răspunzând cu franchete întrebărilor adresate de interlocutori.

Între totul, persoana şi personajul H. R. Patapievici ne-a reamintit vorbele unuia dintre filosofii preferaţi ai domniei sale, Nietzsche: „Eu nu sunt om, sunt dinamită!"

Vasile Sărăndan

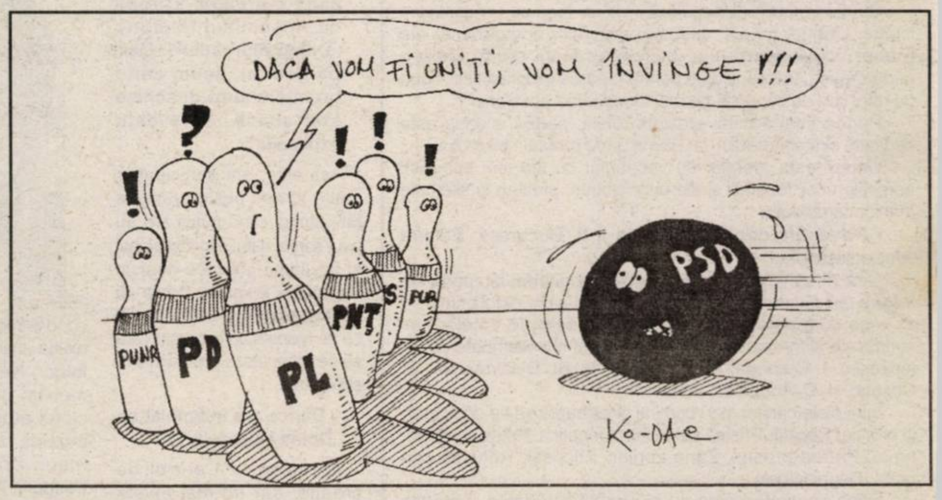

O femeie şi nouă bărbaţi pentru Primăria Aradului

Până la această dată, zece candidaţi, între care o femeie, şi-au anunţat intenţia de a se lansa în cursa pentru fotoliul de primar al municipiului Arad, nouă din partea partidelor politice şi un singur independent.

Cei nouă candidaţi înregimentaţi politic sunt din partea Partidului Social Democrat, Partidului Naţional Liberal, Partidului Democrat, Partidului Umanist din România, Partidului România Mare, Partidului Naţional Ţărănesc Creştin Democrat, Uniunea pentru Reconstrucţia României, Partidului Unităţii Naţionale a Românilor şi Partidul Alianţei Socialiste, cel de-al zecelea candidat fiind "independentul" Florian Oneş, de profesie avocat.

Singura femeie care şi-a anunţat candidatura, cel puţin până acum, este Cornelia Ardelean, de profesie inginer, care va candida din partea PUR.

Prin vocea preşedintelui Comisiei politice, Kalman Czister, UDMR a anunţat că va renunţa să lanseze un candidat şi îl va sprijini pe Dorel Popa, actualul primar al Aradului şi candidat al PSD pentru un al doilea mandat, însă doar în condiţiile în care acesta îşi va îndeplini obligaţiile asumate faţă de comunitatea maghiară.

Ion Iliescu militează pentru o Europă Unită

Preşedintele Ion Iliescu a declarat sâmbătă, că Europa, care a deschis calea în istorie a revoluţiei industriale şi a fost promotoarea civilizaţiei şi care, deocamdată, e pe locul trei în lume în ceea ce priveşte potenţialul economic, îşi va reface forţa şi rolul său numai unită.

"Şi Georgia, pentru că e o ţară europeană, prin rădăcinile sale istorice, prin cultură, prin tot, şi Armenia, şi Azerbaidjanul, doresc, aspiră să facă parte din Europa şi acest lucru va trebui să se concretizeze în timp. Rusia probabil că îşi va menţine statutul său de mare putere. E o ţară cu un teritoriu imens. Relaţiile, de altfel, au cunoscut o evoluţie firească - şi cu UE, şi cu NATO, şi cu SUA - dar nu cred că aspiră Rusia să intre în NATO sau să intre în UE, ci să aibă un statut deosebit de relaţii. Deci, excluzând spaţiul rusesc, care, sigur, e o chestiune de viitor mai îndepărtat, însă, în rest, aspiraţia aceasta spre a reface şi din punct de vedere politic, şi ca spaţiu economic Europa este în interesul Europei în general şi al stabilităţii internaţionale", a spus preşedintele.

Tabletă

Orient și Occident european

(Urmare din pagina 1)

Și nu sunt singurii. Spengler crede că Occidentul a intrat în declin pentru că și-a ***răsturnat valorile.*** *Criza a început în momentul în care intelectualii lui (mai întâi Jean Jacques Rousseau - marele impertinent, cum îi zicea Noica -, apoi Schopenhauer, Nietsche, Ibsen etc.) au început să conteste valorile și normele transmise de tradiția greco-latină și de creștinism. Când Nietsche anunță că* ***Dumnezeu este mort sau că Dumnezeu s-a retras din lume,*** *el anunță, în fapt, că lumea occidentală este în destrămare... O profeție care, de 200 de ani, este repetată și care, trebuie să spunem, întârzie să se împlinească. Din fericire.*

Nae Ionescu pune problema Occident - Orient din punct de vedere metafizic, zicând că ceea ce desparte cele două părți ale ***simbolului european*** *(în sens vechi grecesc) este problema cunoașterii: Occidentalii tind să cunoască universul (adică să-l determine și să-l clasifice, fără să se implice moral și afectiv în acest act), în timp ce orientalii aspiră* ***să înțeleagă*** *universul din afară și universul dinăuntru, ceea ce vrea să zică:* ***să-l asume, să-l trăiască, să-l pătimească.*** *Iată, zice filosoful acesta sofist și ortodox, ceea ce separă radical lumea occidentală catolică de lumea orientală ortodoxă... De aici decurg mai multe consecințe. N-am să le enumăr pentru că, în fapt, nu aceasta este tema articolului meu. Vreau, totuși, să-l mai amintesc pe Părintele Stăniloaie care reproșează Occidentului faptul că a pierdut sentimentul sacrului și pe Noica, moralistul, care, în consens cu generația sa, aduce și el învinuirea că Occidentul a optat pentru unt (adică pentru valorile materiale), nu pentru filosofie, adică pentru spirit... Iar Cioran neagă, cum se știe, totul, Orientul și Occidentul spiritual și moral, inclusiv filosofia și pe filosofii care acceptă sau contestă valorile europene... Totu-i pierdut pentru om, omului nu-i rămâne decât să mediteze sceptic la destinul său ratat...*

Un alt filosof, Anton Dumitriu, studiază sistematic această temă (în cartea ***Orient şi Occident,*** *1943) și ajunge la concluzia că Occidentul european este în criză pentru că și-a pierdut marile probleme, a ignorat "valorile ideale" și s-a predat ideologiilor mărunte și nerodnice. Merită să urmărim această explicație: "Iată, sumar, în ce constă criza Occidentului. Ea se caracterizează nu atât prin răsturnarea valorilor, cum credea Spengler, nu atât prin faptul că valorile nu mai fac parte din însăși existența noastră, ci mai curând prin inexistența vastelor valori, susceptibile să ordoneze, să centreze, întreaga activitate a omului, în familie, societate, în omenire sau în cosmos. Nu fiindcă nu trăim pe baza unor valori etice date, ne zbatem în această conflagrație, care a cuprins întreaga lume, ci fiindcă am pierdut din vedere valorile ideale, singurele capabile să reflecteze o armonie și o organicitate în gândire, simțire sau acțiune. Desigur, o valoare ideală nu poate fi realizată concret, prin mijloacele imperfecte de care dispune omul. Dar existența ei, ca un punct cardinal al năzuințelor noastre, ar călăuzi speranțele, voința, certitudinile și incertitudinile vieții. O asemenea stea polară a oricărei activități nu există în Occident. Conduita noastră este ghidată de meteorii efemeri ai tuturor ideologiilor particulare și meschine, de idealuri mărunte și zadarnice, care despart omenirea, în loc să o unifice."*

Se poate vedea ușor că acuzația adusă, în acești termeni, Occidentului moral și spiritual este superficială și, prin aceasta, neconcludentă. De unde știm că o lume, totuși, prosperă, o lume stabilă și stabilizatoare, cum este lumea occidentală, și-a pierdut direcția și a renunțat la ***valorile ideale****? Cum se explică, apoi, că Occidentul despiritualizat a dat, de la Renaștere încoace, o cultură, totuși, puternică și un șir de capodopere în toate domeniile? Cum este posibil, dacă revenim la disocierea făcută de Nae Ionescu, să cunoști fără a înțelege și, deci, a te implica în actul cunoașterii? Și, la urma urmei, ce înseamnă* ***a trăi universul, a pătimi universul*** *fără a-l cunoaște?... Aceste incitante și de multe ori superbe speculații rămân fără răspuns... Ele au, totuși, meritul de a ne provoca spiritul și de a ne sili să căutăm alte justificări pentru a vedea ce ne apropie și ce ne desparte de cei care trăiesc în alt punct geografic al culturii și civilizației europene...*

Cartea pe care am răsfoit-o își propune o temă mai modestă: să arate cum două popoare, cu o istorie diferită și, de multe ori, cu opțiuni spirituale diferite, se întâlnesc, fac efortul de a se cunoaște și de a se înțelege, în fine, participă împreună și separat la ceea ce putem numi civilizația și cultura europeană comună. Noi cu poeții și moraliștii noștri, ei cu negustorii lor pricepuți și întreprinzători, dar și cu filosofii și moraliștii lor pătrunzători, de felul lui Erasmus. Căci Europa este, înainte de orice, o lume a culturii. Și cultura ei este opera celor talentați, inteligenți și curajoși, născuți la Est ca și la Vest.

La Teatrul „Ioan Slavici" Arad

Regizorul Ștefan Iordănescu a fost dat afară

(Urmare din pagina 1)

Cine este Ștefan Iordănescu?

Colectivul artistic a aflat întâmplător despre această reducere. Mulți dintre actorii arădeni au lucrat cu regizorul Ștefan Iordănescu, au fost formați de el, au obținut performanțe artistice în montările lui. Iordănescu este regizor angajat al Teatrului de Stat din Arad din 1987, în tot acest timp a lucrat în acest teatru iar spectacolele lui sunt din acelea de care actorilor nu le este rușine în nici un moment al evoluției lor artistice. Pe de altă parte, dincolo de ce simt actorii teatrului arădean în această situație, nu se poate nega faptul că regizorul Ștefan Iordănescu este un nume în teatrul românesc și nu numai. A montat la Naționalul bucureștean cu Maia Morgenstern și Mircea Rusu, la Teatrul Mic din București un „Peer Gynt" nominalizat UNITER, la Naționalele din Craiova și Târgu-Mureș, cu un spectacol montat la Teatrul Levant din București a fost într-un turneu în Marea Britanie alături de „Fedra" lui Silviu Purcărete și „Lecția" lui Mihai Măniuțiu. Experiența internațională a lui Ștefan Iordănescu este și ea impresionantă: a făcut cursuri de regie cu Peter Brook la Viena, a urmat cursurile Academiei de studii teatrale a Uniunii Teatrelor Europene, cea mai importantă organizație de teatru europeană, a făcut un stagiu de pregătire la Teatrul Regal din Stockholm (în 1993), care a constat în cursuri cu Giorgio Strehler, Ingmar Bergman, Max von Sydow, Andrej Waida, Eli Malka, Declan Donelan. În 1994 realizează un workshop la Piccolo Teatro din Milano, iar în 1997 este invitat de Giorgio Strehler să monteze la Piccolo Teatro, fiind singurul regizor român care a montat un spectacol de teatru pe una din cele mai importante scene europene. În 1999 ține un workshop la invitația „The Royal Shakespeare Company" cu actorii teatrului, printre participanți numărându-se Alan Bates, sir Michael Attenborough, Steven Pimlott. Este membru al secției de regie al Uniunii Teatrelor Europene. Ștefan Iordănescu este cunoscut și ca manager teatral. În 1997-1999 a fost director general al Teatrului Național Timișoara, perioadă de care se leagă „Stagiunea europeană" a TNT, organizată împreună cu UTE, la care au colaborat și actori din Arad, „stagiunea bucureșteană" a TNT. Între 1999 și 2002 este directorul Teatrului Bulandra din București, teatru membru al Uniunii Teatrelor Europene, sub conducerea lui montându-se la Bulandra spectacole importante ca „Hamlet" în regia lui Liviu Ciulei, „Unchiul Vanea" în regia lui Yuri Kordonsky, „Turandot" în regia Cătălinei Buzoianu, „Îmblânzirea scorpiei" în regia lui Mihai Măniuțiu, „Oblomov" în regia lui Alexandru Tocilescu. Produce și coordonează amplul proiect „Odiseea 2001". Legat de teatrul arădean, trebuie spus că Ștefan Iordănescu a elaborat un proiect de revizalizare a acestei instituții publice de cultură.

Așa arată cartea de vizită a regizorului Ștefan Iordănescu, al cărui post de regizor angajat al teatrului arădean a fost redus. Din 1987, numele lui se leagă de spectacole arădene importante: **Acești îngeri triști, D'ale carnavalului, Traversarea Niagarei, Angajare de clovn, Somnoroasa aventură, Viața e vis, Măsură pentru măsură, Peer Gynt, Tinerețe fără bătrânețe..., O zi din viața lui Nicolae Ceaușescu, Operele complete ale lui WLM SHKSPR.**

Revoltă solidară a actorilor: „E inadmisibil. Nu e fair-play"

Cei care știu foarte bine la cine se renunță prin această hotărâre sunt actorii Teatrului „Ioan Slavici" din Arad. Și e firesc să fie așa, din moment ce ei sunt cei care lucrează cu un regizor. În fața acestei situații, actorii arădeni au reacționat solidar, protestând față de o asemenea decizie. Am vorbit cu mulți dintre ei. Fiecare ne-a spus ce a însemnat pentru el Ștefan Iordănescu, ce a însemnat pentru teatrul arădean și, în consecință, de ce găsesc nefirească această situație. Îi cităm pe câțiva dintre ei.

Ovidiu Ghiniță: „La o asemenea cerere a conducerii teatrului, consider că trupa trebuie să fie consultată. S-a mizat pe bunul simț al trupei artistice, oameni de altfel disciplinați, care își văd de treaba lor... Însă aceasta este picătura care a umplut paharul".

Valentin Voicilă: „Teatrul are două săli de spectacol, deci avem nevoie de trei regizori. Ștefan Iordănescu face parte din familia Teatrului de Stat Arad, fapt care ne obligă să avem o atitudine morală față de el. Eu simt această obligație și datorită performanțelor pe care personal le-am avut alături de Ștefan Iordănescu. De aceea solicit C.L.M. aprobarea unui post de regizor cu cumul de funcții, în mod deosebit Ștefan Iordănescu"

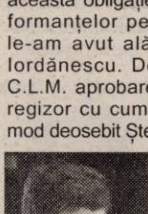

Bogdan Costea: „E inadmisibil, în condițiile în care teatrul românesc se confruntă cu destule probleme, ca noi, colectivul de actori, să renunțăm la un om care lucrează în acest teatru. Nu punem în discuție valoarea nici unuia dintre cei doi (n.n. regizorul Iordănescu și ing. Lucian Moga), amândoi sunt de valoare. În același timp, nu cred că o astfel de hotărâre se poate lua unilateral, fără a fi consultați actorii. Protestăm împotriva ideei în sine de a desființa un post de regizor"

Ioan Peter: „Am jucat sub îndrumarea lui Ștefan Iordănescu în șase proiecte importante, șase provocări diferite. În afara unei colaborări normale actor-regizor, Ștefan îmi semnala mereu pericolele ce mă păşteau ca tânăr actor într-un teatru de provincie: manierizare, automulțumire, superficiliatate. Ne spunea mereu cum se face teatru bun în România și chiar în Europa. Ne ruga să ne pregătim mereu pentru a ajunge și noi la performanța lor. Ștefan Iordănescu nu era preocupat numai de spectacolele lui, ci și de afirmarea teatrului arădean, de locul nostru, real, în teatrul românesc. Sper din tot sufletul ca cei ce ne hotărăsc destinele să găsească soluția potrivită pentru ca Ștefan Iordănescu să rămână regizor al teatrului arădean. Dacă nu va mai fi în Arad, teatrul nostru își va pierde credibilitatea în rândul unor creatori importanți din țară și din lume. Ne va fi greu".

Zoltan Lovas: „După părerea mea, nu este firesc să dai afară un om care e în teatru de mulți ani și care a dovedit performanțe, chiar dacă nu și-a făcut norma, cum se spune. Mă întreb: e singurul care nu și-a făcut norma? În viața unui artist există perioade și perioade, unele când lucrează mult, altele când lucrează mai puțin. Trebuie să fie dat afară pentru asta? Nu înțeleg cum s-a întâmplat lucrul ăsta și sunt foarte mâhnit că s-a întâmplat. Nu mi se pare fair-play."

Florin Covalciuc: „Ștefan Iordănescu este o personalitate importantă pentru acest teatru. Noi înțelegem că în teatru este nevoie și de light-designer, dar nu cu prețul unui regizor, în mod special al lui Ștefan Iordănescu."

Ovidiu Cornea, secretar literar al teatrului: „Ambele personaje sunt foarte importante. Ștefan Iordănescu este unul din regizorii de marcă ai momentului, iar Lucian Moga este unul din cei mai buni light-designeri din țară. Alegerea între cei doi mi se pare o acțiune nechibzuită a Consiliului Local și cred că prin valoarea lor ambii trebuie să facă parte din colectivul teatrului".

Dorina Darie: „Ștefan Iordănescu a fost acel regizor care s-a încăpățânat să rămână fidel Teatrului din Arad, și implicit nouă, actorilor de aici, chiar și atunci când era director la Timișoara și la Bulandra. Pe lista spectacolelor semnate Ștefan Iordănescu la TSA începând din 1987 și până astăzi nu veți găsi nici măcar un singur titlu care să fi fost un compromis cultural. Dimpotrivă! De atâția ani, Iordănescu nu vrea decât profesionalizarea reală a noastră. Ne-a determinat să vrem mai mult decât îndeplinirea unor norme artistice (necesare și ele, e adevărat)".

Acestea sunt doar câteva din punctele de vedere ale actorilor arădeni, care însă dau măsura nemulțumirii unui colectiv artistic vizavi de acest gest.

Iordănescu: „Cererea mă viza pe mine"

Evident, am solicitat și opinia „vârfurilor" acestui conflict, și anume regizorul **Ștefan Iordănescu** și directorul Teatrului „Ioan Slavici", **Ion Văran**.

„După părerea mea, nu Consiliul Local este de vină, ci problema pleacă de la teatru, care a făcut o asemenea solicitare, care este în totală neconcordanță cu cele mai elementare norme ale legislației românești", spune **Ștefan Iordănescu**. „Considerați că vă viza pe dvs cererea teatrului?", l-am întrebat. **„Firește că mă viza pe mine, din moment ce era vorba de un post de regizor categoria II cu cumul. Eu cu ocazia asta am aflat că sunt regizor categoria II"**, a răspuns Iordănescu. Precizăm că Teatrul „Ioan Slavici" din Arad mai are doi regizori angajați, Radu Dinulescu și Laurian Oniga, ambii încadrați la categoria I. **„Cererea teatrului nu are nici un fundament legal. Se cere transformarea unui post de regizor categoria II cu cumul. Or, prin lege, posturile sunt posturi, nu sunt cu cumul sau fără. Drepturile și obligațiile persoanelor angajate cu sau fără cumul sunt aceleași"**, comentează Ștefan Iordănescu. În această chestiune, a postului cu cumul, directorul Ion Văran explică: **„Consiliul mi-a cerut să indic un post care poate fi transformat, dacă nu se putea suplimenta schema cu un post. Ștefan Iordănescu era singurul regizor cu cumul, mai e o actriță angajată cu cumul (n.n. Claudia Ieremia). Cum nu puteam renunța la un actor, și nu puteam nici să las un om pe drumuri, am făcut această propunere. Regret că s-a ajuns aici"**. Ne-am interesat la directorul Ion Văran cum se face că Ștefan Iordănescu este regizor categoria II. **„Eu așa l-am moștenit. Nu am putut să îl avansez, pentru că în ultimii patru ani nu și-a îndeplinit sarcinile de serviciu"**.

Regizorul și norma artistică

Aici se deschide o altă chestiune, cea a normei artistice. Un regizor angajat are obligația să își facă norma de două spectacole pe an. **„De când sunt eu director, adică de patru ani, nu a făcut decât două spectacole"**, afirmă Ion Văran. Pe de altă parte, Ștefan Iordănescu spune că **„Mi-am păstrat acest post tot timpul, cu foarte mare dificultate, la rugămintea colectivului artsitic. Nu mi-a fost ușor să vin de la București, când eram în plină stagiune europeană, să fac naveta la Arad, și toate acestea pe un salariu de 3 500 000 de lei. Eu am făcut și cinci spectacole pe an la Arad. În ultimii ani din păcate, această direcțiune care s-a insinuat în acest teatru nu a făcut altceva decât să distrugă baza creată cu atâta dificultate în atâția ani, fapt care din punct de vedere artistic se vede cu ochiul liber"**.

Este limpede că între conducerea teatrului și regizor conflictele mocneau de mai multă vreme. Iată ce spune Ștefan Iordănescu: **„Ultimele spectacole pe care le-am făcut în acest teatru au avut devize de tip zero lei zero bani - fără decor, scena goală. Nu am avut finanțare, nu am avut cele mai elementare condiții"**. Referitor la acest subiect, directorul Ion Văran argumentează: **„La «O zi din viața lui Nicolae Ceaușescu» s-au cheltuit 200 de milioane de lei. Pe onorariile colaboratorilor, pe obiecte care se folosesc în continuare, este vorba despre proiector. La «Operele complete» s-au cheltuit 149 de milioane, pe drepturi de autor, onorarii"**. Directorul s-a plâns de faptul că regizorul Ștefan Iordănescu preferă să lucreze cu echipa sa de realizatori, care nu sunt angajați ai teatrului, și că aceștia costă.

Acestea sunt doar câteva din aspectele pe care le-a îmbrăcat acest conflict. Firește mai sunt și altele, legate nu neapărat de scandalul creat acum și pe care le vom dezvălui la momentul potrivit. Nu putem însă să nu ne punem o întrebare simplă, elementară, de bun simț: Cum s-a ajuns la situația în care un regizor de talia lui Ștefan Iordănescu să fie dat afară din Teatrul „Ioan Slavici" din Arad? Și cine se face responsabil de această situație?

Foto: Margareta Szegö

„Studenții români m-au surprins...”

mărturisește prof. univ. dr. Dale S. Kuehne, profesor de Științe Politice la Universitatea din New Hampshire, S.U.A.

Studenții Universității arădene „Aurel Vlaicu” au avut șansa, zilele trecute, să dialogheze cu un profesor universitar american de prestigiu, în persoana rev. Dale S. Kuehne, profesor asociat de Științe Politice și consultant principal pentru Institutul de Științe Politice din New Hampshire, S.U.A. În timpul unui ciclu de conferințe pe tema democrației, susținut în clădirea din Micălaca a Universității, studenții au avut ocazia să afle o sumedenie de lucruri interesante, punând zeci de întrebări, cărora universitarul american a încercat să le dea cele mai bune răspunsuri. Într-un moment de respiro, rev. Dale S. Kuehne a avut amabilitatea să ne acorde un scurt interviu...

- Ați mai conferențiat în fața studenților români până acum?

- Da, am avut ocazia, în mai multe rânduri, să le vorbesc studenților din București, Cluj, Oradea și acum, iată, din Arad.

- Ce părere aveți despre studenții români?

- Studenții români sunt, de departe, printre cei mai buni studenți cu care am avut ocazia să colaborez. Sunt foarte interesați, foarte implicați, întotdeauna îmi acordă toată atenția lor. Chiar și astăzi, aș spune, au fost aici, de față, niște studenți excepționali, care au ridicat probleme cel puțin controversate.

- Ați avut studenți români în America, la Universitatea din New Hampshire?

- Sigur că da. Ba, mai mult, chiar acum am un student de aici, din Arad. Este vorba despre Cristina Medrea și mai am o studentă, din Cluj. Sunt încântat de modul cum evoluează acești studenți și intenția noastră este să avem cât mai mulți studenți străini.

- Au reușit să se adapteze cu ușurință în America? Cum sunt priviți acolo?

- A fost foarte ușor pentru ei. Surprinzător, s-au adaptat extraordinar de repede. Sunt studenți nemaipomeniți, foarte atenți, foarte buni. Sunt în topul corpului nostru studențesc, între primii zece. Sunt bine pregătiți, au o bază solidă și se descurcă fantastic.

- Ce înseamnă, pentru dumneavoastră, să conferențiați într-o țară din Estul Europei?

- Consider o șansă să pot împărtăși ideile studiate cu tinerii din acest colț de lume. De altfel, este minunat că pot conferenția în mai multe țări, spre a vedea lucrurile din cât mai multe perspective. Ceea ce-mi place este că aud, de la studenții de aici, întrebări pe care nu le-aș auzi niciodată de la un student din America. Tinerii de aici mă provoacă să discut despre lucruri pe care nici nu m-am așteptat să le pot discuta cu studenții. Consider că ne ajutăm reciproc. Învățăm, practic, unii de la alții.

- La ce v-ați așteptat, înainte de a veni pentru prima oară în țara noastră? Cum vi i-ați imaginat pe români?

- În general, mă feresc să-mi imaginez ceva despre oamenii unei țări, înainte de a-i cunoaște. Aici, în România, studenții m-au surprins cu întrebări foarte interesante... Am constatat că vor să știe foarte multe lucruri despre politica președintelui Bush și, mai mult, am constatat că unii nu sunt de acord cu aceasta. Sunt foarte interesați, curioși, dornici să învețe, să afle... Sunt, de asemenea, foarte politicoși și repet, au mai multe întrebări decât mi-a fost dat să aud vreodată din partea unor studenți.

- V-ar plăcea să reveniți în România - în primul rând - respectiv la Arad?

- Aș fi încântat să revin. Am fost în România de 15 ori și de fiecare dată când am venit am avut ocazia să trăiesc experiențe unice. Sunt foarte deschis în fața ideii de a reveni.

- Ce vă amintiți cu cea mai mare plăcere, de la primul dumneavoastră contact cu studenții români?

- Acum zece ani, când am venit în România pentru prima oară, am observat că studenții se documentau foarte mult din cărți, preferau să obțină informații din cărți, fără să profite de prezența unui profesor cu care ar fi putut să intre ușor în contact și să întrebe tot ce vor să afle. Acum însă sunt mult mai deschiși, mai comunicativi. De altfel, aici la Arad, de pildă, au parte și de surse de informare foarte diversificate, calculatoare, laboratoare moderne, aveți o clădire foarte bine utilată pentru studenți, astfel că și ei s-au schimbat foarte mult, au evoluat enorm. Înainte, de pildă, aceste facilități nu existau. Dar aș spune, neapărat, că adevărata calitate a unei universități o dau studenții și profesorii care îi pregătesc. Și văd aici, la Universitatea „Aurel Vlaicu”, niște profesori de excepție și niște studenți foarte bine pregătiți.

- Ce sfat le-ați da studenților care au șansa să vă asculte?

- Să se implice. Să nu stea deoparte, nepăsători, în fața politicii care se duce, la un moment dat. Să participe. Să acorde atenție politicii, fiindcă numai așa pot să contribuie, efectiv, la dezvoltarea țării lor.

- „Vindeți-ne” un pont! Care este rețeta implicării? Cum se poate trezi conștiința tinerilor în această privință?

- Un președinte american spunea: singurul lucru de care are nevoie diavolul pentru a-și băga coada este o mână de oameni care stau și nu fac nimic. Cred că a spus o mare vorbă! Oamenii nu au voie să stea și să aștepte. Trebuie să participe.

- Acum cunoașteți România. De câți ani credeți că avem nevoie până vom ajunge să trăim așa cum trăiește lumea occidentală, într-o democrație adevărată?

- Dacă oamenii vor alege să se implice începând chiar cu acest moment, puteți să aveți o democrație adevărată chiar acum. Și o puteți avea. Puteți avea o democrație bună, sănătoasă, chiar acum. Dacă însă oamenii vor alege să stea deoparte și să nu se implice, temerea mea este că nu o veți avea niciodată. America a devenit o putere, cu resurse infinit mai puține decât aveți dumneavoastră în România la ora actuală. Înțeleg și faptul că situația economică, la nivel mondial, este destul de grea. Dar cred că spiritul oamenilor și implicarea lor personală, sacrificiile pe care sunt dispuși să le facă sunt singurele ingrediente care conduc la o democrație adevărată.

Discuție consemnată de
Eugenia Pantea

Școala Generală nr. 5

Performanțe olimpice de excepție

Școala Generală nr. 5 de pe strada Udrea de la Podgoria are deja o bună reputație printre școlile orașului. Profesori dăruiți și conștiincioși, elevi care majoritatea reușesc la cele mai bune licee arădene, activități extracurriclare variate. Însă performanțele din acest an sunt cu totul uluitoare și le depășesc categoric pe cele din alți ani: șapte elevi s-au calificat la faze naționale ale olimpiadelor școlare. La acestea se adaugă premiile altor trei elevi care au obținut rezultate meritorii la concursul interjudețean de matematică „Traian Lalescu”. Cu doar puțin înainte de naționale, care se vor desfășura în săptămâna 2-9 aprilie, i-am „smuls” pe olimpici dintre exercițiii, probleme, lecturi, pentru a încerca să aflăm ce se ascunde în spatele acestor performanțe...

Martin Cristina

Selejan Aniela

Dobreanu Ana-Maria

Stana Andreea

Petrescu Andrei

Cea mai bogată „recoltă” de olimpici

De când am intrat în școală, am fost întâmpinați de dna directoare **Sorina Gavrilescu**. Din câteva cuvinte doar, am înțeles mândria pe care o simțea directoarea în fața unor asemenea rezultate: **„Am avut și în alți ani olimpici, dar atâția ca în acest an niciodată”**. Până acum, elevii au reprezentat Școala Generală nr. 5 la concursuri naționale de chimie, fizică, la concursul național „Democrație și toleranță”. În acest an s-au adăugat matematica, istoria, limba și literatura română, cultura civică.

Lecturi și... sport

CRISTINA MARTIN, din clasa a VIII-a A, a obținut premiul I la faza județeană a Concursului „Mihai Eminescu” și, evident, s-a calificat la naționala de la Galați. În fiecare an a participat la olimpiadă, și rezultatul excelent nu a întârziat să apară. **„În acest an am muncit mai mult”**, recunoaște Cristina. Cât? Cam cinci ore la școală și cinci ore acasă. Zilnic! A citit mai mult, a învățat citate, și-a exersat stilul la compuneri. Printre autorii ei preferați se numără Jules Verne, Thomas Hardy. Că în timpul liber îi place să citească este ceva firesc. Însă am mai aflat că și sportul este una din pasiunile olimpicei la română. Cristina a făcut doi ani de gimnastică artistică, pe care o mai practică și acum, însă doar pentru relaxare, ca și joggingul de altfel. Iată că sportul și lectura pot să meargă mână în mână...

Confuzie cu final fericit

Tot în clasa a VIII-a A, de unde de altfel provin cinci dintre olimpici, e și **ANIELA SĂLĂJAN**, calificată la istorie. Pasiunea ei pentru istorie a început cu o... confuzie. La începutul clasei a VIII-a trebuia să se decidă, pentru testele naționale, între geografie și istorie. A ales istoria și iat-o calificată la faza națională. **„Nu mă așteptam la acest rezultat**, ne spune Aniela. **Mai ales că la prima fază nu am luat o notă așa de mare”**. Ce înseamnă pregătirea pentru istorie, am întrebat-o. **„Nu atât toceală, cum cred unii, ci să înveți esențialul și să aplici apoi în context”**. Pentru concurs, se pregătește două-trei ore acasă și încă atât la școală. Dacă ar fi să aleagă o anume perioadă din Istoria românilor, pe care o studiază acum, aceea ar fi epoca modernă. Dacă ar fi să aleagă un personaj care să o intereseze în mod deosebit din istoria românilor, acela ar fi Al. I. Cuza.

„Învățăm despre drepturile noastre”

Și la cultură civică Școala Generală nr. 5 are două reprezentante: **ANA MARIA DOBREAN** și **ANDREEA STANA,** din clasa a VII-a B. Ceea ce le place la această materie este că **„învățăm despre drepturile noastre, cum să ne formăm ca cetățeni, aflăm despre cazurile altor persoane, învățăm din greșelile lor”.** În ce constă pregătirea pentru un concurs de cultură civică? Documentare - **„luăm un drept, dezvoltăm o problemă, dacă e încălcat ne gândim ce se poate face”.** Concursul înseamnă realizarea unui proiect pe baza unei teme date, fie un drept, fie un caz concret. Le-am întrebat cum îi văd pe ceilalți din jurul lor: își cunosc drepturile, și le apără? **„Nu toți îndrăznesc să se ridice împotriva celor care le încalcă drepturile, nu știu ce să facă pentru rezolvarea problemelor lor”**, au remarcat elevele olimpice.

Matematică, chimie și... înot, toate la superlativ

PETRU SABO, clasa a VIII-a A, s-a calificat la naționale și la matematică și la chimie. Ca și când n ar fi de ajuns, petru se poate lăuda și cu o altă performanță: Premiul III la Campionatele Naționale de înot 2003. Dezinvolt, cu umor, Petru Sabo ne explică tripla sa reușită: **„matematica trebuia și pentru capacitate, chimie e mai mult o relaxare, iar la înot am început să mă duc ca să mă dezvolt frumos, că stăm urât în bancă”**. Își dorește să intre în lotul național de înot - „vizitezi multe țări”, spune Petru. Dincolo de rezultatele în sine, lui Petru îi face plăcere și impresia pe care o face cu ele și recunoaște acest lucru. Am fost curioși să aflăm cât timp liber îi mai rămâne și ce face în acest timp? **„Mai intru pe Mirc, mă uit la televizor pe Eurosport și la Champions League”**

Cu chimia spre medicină

Chimia nu va rămâne totuși fără reprezentant: **MIHAI HANȚIG** din clasa a VIII-a B. La chimie a ajuns de la visul său de când era mic: medicina. De când se știe vrea să devină medic și nu și-a schimbat deloc dorința pe parcurs. Ca atare, se pregătește pentru chimie, pentru biologie, liceul vrea să-l urmeze la „Moise Nicoară” la clasa de științele naturii. În pri-vința chimiei îi place aproape tot - și teoria, și experiențele. La națională se va confrunta pentru prima dată cu proba practică în situație de concurs, de aceea are ceva emoții.

Sabo Petru

Băltean Radu

Burețea Valentin

Hanțig Mihai

Crăciun Paul

Legile fizicii

Nici fizica nu a rămas pe dinafară - **ANDREI PETRESCU**, din clasa a VIII-a A a obținut premiul I la faza județeană și s-a calificat pentru națională, ca și anul trecut de altfel. Se aștepta să fie între primii zece la județeană, însă rezultatul a fost o surpriză pentru el. **„Îmi place foarte mult fizica pentru că te lovești de multe legi pe care fizica le impune în natură”**. Prin comparație matematica i se pare mai grea - **„E nevoie de inspirație, problemele sunt grele, trebuie să observi repede lucrurile”.** Acum se pregătește cam cinci ore pe zi pentru a avea un rezultat bun și la concursul național.

La concursul interjudețean de matematică „Traian Lalescu”, trei elevi au urcat pe podiumul premianților: **RADU BĂLTEAN** (clasa a VII-a A) - Locul II, **VALENTIN BUREȚEA** (clasa a VII-a D) - Locul III și **PAUL CRĂCIUN** (clasa a VIII-a A) - Locul III.

Profesorilor lor, cu recunoștință

Fiecare din acești elevi care ne-au povestit cum au reușit nu au omis să aducă aminte, cu recunoștință, de profesorii care i-au pregătit, de diriginții lor, fără de care performanțele lor ar fi fost poate imposibile: diriginta clasei a VIII-a A prof. **Georgeta Lasc**, profesorul de matematică **Gheorghe Iov**, profesoara de fizică **Maria Pașcalău**, profesoara de chimie **Liliana Lupșa**, profesoara de cltură civică **Daniela Lazăr**, profesoara de istorie **Sigina Mihoc**, profesoara de limba și literatura română **Iuliana Pintea**. Fiecare dintre profesorii cu care am avut ocazia să vorbim ne-a mărturisit satisfacția unei împliniri care nu se compară cu nimic, în fața acestor rezultate excepționale ale elevilor lor. La Galați, la Suceava, la București, la Deva, la Drobeta Turnu Severin, la Iași - acești copii vor reprezenta nu numai Aradul, ci școala care i-a format și căreia i-au rămas fideli - Școala Generală nr. 5.

Cătălina Latu
Foto: Alexandru Marianuț

Militari arădeni într-un Kosovo însângerat

(Urmare din pagina 1)

ÎN INIMA EVENIMENTELOR

Militarii arădeni au fost dislocați în teatrul de operații PEC (PEJA) din vestul Provinciei Kosovo, acționând în cadrul Brigăzii multinaționale de Sud-Vest, sub deviza „13 națiuni - o singură misiune". Sub directa coordonare a italienilor, ai noștri au efectuat în zonă toată gama de misiuni specifice de menținere a păcii: patrule, puncte de control trafic, operațiuni de scotocire, escorte, paza unor obiective, intervenție rapidă cu o subunitate specializată. Dotați cu tehnică militară de proveniență românească, militarii arădeni au executat 1900 de misiuni, stăbătând un total de 90 de mii de kilometri.

– D-le maior, statisticile sunt reci și parcă atunci când le folosești ca să zugrăvești realitățile uneia dintre cele mai incendiare zone de pe Glob, nici nu-și prea au rostul. Spuneți-ne cum au dus-o militarii noștri, cum s-au descurcat alături de cei din NATO și mai ales, cum au făcut față misiunilor?

– Să le luăm pe rând. Dacă vă referiți la condițiile de cazare, acestea au fost deosebite, toate asigurate de partea italiană. Am locuit în niște căsuțe cu aer condiționat, duș, plus toate condițiile. Tot colegii italieni ne-au asigurat hrana și nu în ultimul rând, combustibilul necesar misiunilor. Am mai avut bar, sală de sport, iar de asistența medicală s-a ocupat medicul nostru, dr. Georgel Dumitra. Legătura cu țara, cu familiile, s-a putut efectua prin stație radio, cu ajutorul celularelor (având asigurați bani pentru cartele telefonice), prin scrisori și Internet.

– S-au ridicat militarii noștri la nivelul celor din NATO?

– Mă forțați să las modestia la o parte. Atât militarii cât și jandarmii români care acționează în Kosovo sunt printre cei mai destoinici luptători care execută misiuni acolo. Nu o spun eu, ci toți oficialii NATO care au putut analiza activitatea noastră. De altfel, și medalia NATO pe care am primit-o la sfârșitul misiunii cred că spune multe.

– Ați pomenit de jandarmii români, care în 16 martie, odată cu escaladarea violențelor interetnice, au fost greu încercați. Dar detașamentul de militari arădeni?

– Am pomenit și voi mai pomeni de jandarmii și polițiștii români aflați în Kosovo, pentru că o merită. În acele zile de cumpănă au avut un rol deosebit în aplanarea conflictelor. Noi am avut o colaborare extraordinară cu ei. Din fericire pentru noi, tensiunile maxime erau la câțiva kilometri, reușind astfel să atenuăm tulburările fără să tragem nici un foc de armă. La Gorazdevac, oamenii au demonstrat pașnic (adică fără să se tragă!).

Militarii arădeni, într-un repaus binemeritat, după una dintre cele 1900 de misiuni de luptă efectuate.

VIAȚA ÎN INFERN

Nu puteam să nu-l întrebăm pe mr. Dan Ungureanu care este viața de zi cu zi a sârbilor din enclava Gorazdevac, care, dacă nu s-ar afla sub protecția ONU și a trupelor KFOR, ar fi obligați să apuce drumul bejeniei, în cel mai fericit caz!

La Gorazdevac mai trăiesc în prezent în jur de o mie de sârbi, reprezentând cea mai mare enclavă sârbă din Kosovo! Dar verbul „a trăi" are un cu totul și cu totul alt înțeles pentru acei oameni, care respiră printre munții de moloz, rezult în urma bombardării sau incendierii caselor. Chiar și așa, libertatea de mișcare a celor rămași este drastic restricționată de câmpurile de mine, deoarece numai depresiunea în care se află așezarea a fost deminată, nu și versanții dealurilor din apropiere. Fiind o zonă post-conflict, ONU încearcă să pună la punct sistemul administrativ, iar Uniunea Europeană alocă bani pentru materiale de construcții, sperând că sârbii se vor întoarce într-o bună zi în locurile de baștină, că expresia „pe la casele lor", e adânc îngropată sub mormanele de cărămizi!

La Gorazdevac nu există nici un loc de muncă, prin urmare, de 4 ani a dispărut și noțiunea de salariu. La Gorazdevac nu exsită administrație. „Bătrânii satelor" arată autorităților ONU, o dată la două săptămâni, problemele pe care le are comunitatea și speră să li se rezolve. La Gorazdevac nu există Justiție, aceeași reprezentanți ONU împărțind dreptatea acolo. La Gorazdevac nu există nici magazine. La Gorazdevac nu se mai fac nunți. Un licăr de speranță tot a mai rămas însă: școala și biserica! Doar acolo se vede puțină normalitate. În rest, oamenii stau mai mult pe lângă case, își lucră rudimentar pământul. La Gorazdevac nu iese și nu intră nimeni, doar săptămânal, un autobuz escortat de militari pleacă la 120 de kilometri, în zona sârbească, unde se face aprovizionarea cu alimente și tot sub escortă se întoarce înapoi.

„În acest context, cred că vă dați seama ce bucurie am făcut la 120 de copii, 60 de sârbi din Gorazdevac și alți 60 de albanezi, din Pocesce, când le-am împărțit pachete cu dulciuri, ghiozdane, rechizite, mingi. Plângeau de bucurie și ei și părinții lor. Maiorului Marcel Miculac, care în prezent se află acolo cu alți 86 de militari arădeni, i-am sugerat să continue cu astfel de acțiuni deoarece sunt foarte bine primite și, pe lângă bucuria pe care o aduc copiilor, spun mult despre cine suntem noi românii și care este rolul nostru în acest conflict"...

***

În Kosovo nu e pace. În Kosovo este o zonă „post conflict" în care, urmașii „victimelor colaterale" încearcă să se răzbune până la capăt, fără să le pese de nimic pentru că nimic nu mai au de pierdut...

De Florii, cei cu nume de floare au fost sărbătoriți cu... flori.

Astăzi începe Festivalul TEENPLAY

Azi este prima zi a Festivalului de Teatru Anglofon TEENPLAY, ajuns la cea de-a VI-a ediție. Festivitatea de deschidere are loc în această dimineață, de la 9.30, la Teatrul „Ioan Slavici" din Arad, cu spectacolul elevilor de gimnaziu din Arad, „Frumoasa din pădurea adormită și frații Grimm", spectacol realizat de Garret Zayic. În continuare, vor evolua trupele liceenilor din Timișoara, Buzău, Târgu-Neamț, București, Iași, Fălticeni și Oradea. Prima seară de Teenplay se va încheia cu un show al actriței și cântăreței ADA MILEA, de la orele 20.30, în Clubul „Frontiera".

C. L.

Zi de zi, 24 de ore din 24

PROBLEME?

Primarul Dorel Popa răspunde zilnic sugestiilor și sesizărilor dvs.

Sunați și viața dvs. se poate schimba în bine

TELEFON GRATUIT

0-800.800.777

Sunați acum sau accesați www.primariaarad.ro

Zilnic, primarul Dorel Popa așteaptă la numărul de telefon 0-800.800.777, un telefon GRATUIT, fără taxe suplimentare, sugestiile și reclamațiile dvs. Sesizările mai pot fi trimise și accesând pagina de internet a Primăriei, www.primariaarad.ro sau și mai simplu, depunând o scrisoare DIRECT la căsuța poștală din incinta Primăriei. Primarul vă va răspunde PERSONAL în maximum 15 zile.

(4376681)

În magazinele Orange poți asista la demonstrații ale tuturor serviciilor și produselor noastre, le poți cumpăra și îți poți plăti factura.
Tot aici te bucuri de avantajele programului Thank You și afli tot ce vrei să știi despre telefonul tău, pentru că reprezentanții programului Phone Expert oferă consultanță tuturor posesorilor de telefoane mobile din orice rețea.

Iar dacă te abonezi la Orange în perioada 15 martie – 11 aprilie în oricare dintre magazinele noastre, poți câștiga săptămânal, prin tragere la sorți, un telefon Samsung C100.

magazin Orange în Arad – Bd. Revoluției nr. 49-53

orange

(4377014)

ADEVĂRUL SPORTIV

Deranj în vestiarul „alb-roșilor”

După ultimul fluier al „centralului” bucureștean, tehnicianul gazdelor și-a băgat elevii în ședință. Din interiorul vestiarului UTA-ei răsuna doar vocea autoritară a lui Ilie Stan, transformată în țipete, în dese rânduri. „Muștruluiala” a durat mai bine de un sfert de oră, spre nemulțumirea ziariștilor și a antrenorului oaspeților, care l-au așteptat pe Ilie Stan la conferința de presă.

Și, poate, ședința ar mai fi continuat, dacă nu și-ar fi făcut apariția la vestiare un grup de suporteri arădeni, care prin scandări au acoperit vocea ucenicului Stan...

Definiția europeanului

Cel pentru care un ochi a râs și un altul a plâns la finalul celor 90 de minute, omul care le face pe toate la Baia Mare, Mircea Petescu, se consideră un profesionist și un european convins. Mai mult, crede că definiția europeanului - în viziunea sa - i se potrivește ca o mănușă. **„M-am născut la Pecica, am cetățenie olandeză, locuiesc în Belgia și lucrez la Baia Mare, nu credeți că v-am convins?”** - a exemplificat Mircea Petescu, la sfârșitul conferinței de presă.

Niște copii

Surpriză de proporții în B3, adică seria în care activează F. C. UTA, candidată declarată la promovare. Au venit niște copii din Baia Mare, majoritatea de 17-18 ani, fără complexe, o echipă aflată, mai ieri, pe ultimul loc al clasamentului, altfel spus o buturugă mică, care a reușit să răstoarne ditamai carul. Supărare mare printre suporterii UTA-ei. Să nu fi în stare să dai un gol unui adversar atât de tânăr și neexperimentat, când în mod normal un scor de 7-0 nu ar fi trebuit să surprindă pe nimeni. Așa, băieții lui Ilie Stan o făcură de oaie a doua oară pe teren propriu. Din două meciuri jucate acasă, UTA s-a ales cu un punct! E drept că și din cele două jucate afară a luat 4 din 6, dar asta nu scuză prestațiile lamentabile din fața propriilor spectatori. Mai ales că acum pisica nu mai poate fi aruncată în curtea conducerii clubului, care s-a achitat față de jucători, înaintea acestui meci, până la ultimul leu. Ba, de joi au fost ținuți în cantonament, la Hotel Parc, asta ca să poată pregăti în liniște acest meci. Și ce a ieșit până la urmă? Nimic. Ne-am îndepărtat de vârful piramidei și de visul de a reveni în „A”, păstrând doar șanse teoretice, adică de acum încolo să batem tot, indiferent de terenul pe care jucăm, iar adversarele noastre directe să parcurgă traseul ce a mai rămas șchiopătând. Altfel, la toamnă o vom lua de la început.

La Ineu s-a înregistrat același rezultat ca pe UTA, numai că acolo Tricotajele lui Sorin Cigan au întâlnit pe U. Cluj, o echipă și ea tânără, în fața căreia gazdele au rezistat ultima jumătate de oră în inferioritate numerică. Pentru Ineu acest scor alb nu are aceleași implicații ca pentru UTA. Cea de a treia echipă arădeană din acest eșalon, ACU, s-a dus la Petroșani cu gânduri mari, dar a venit de acolo cu traista goală, fără să se poată impune în fața actualului lider.

La baschet, victorie așteptată a băieților de la West Petrom în fața bucureștenilor de la Rompetrol. O victorie de palmares, pentru că la coșaveraj ei stau mai bine în partidele directe. Mai așteptăm pe Dinamo la Arad, după care ne pregătim de play-off, unde petroliștii noștri vor încerca să prindă podiumul. Care treaptă? Rămâne de văzut. În schimb, fetele de la B. C. ICIM Arad joacă, mâine și poimâine, primele două meciuri din play-off cu Olimpia București, la Arad. Nu credem că vor avea probleme să treacă mai departe, caz în care, după calculele hârtiei, vor întâlni pe U. Cluj. Apoi, finala, dacă totul iese bine, o finală în care încă nu sunt favorite, dar pot pune probleme campioanei Livas. Oricum, locul doi pentru o echipă tânără este un rezultat de luat în seamă.

La Pitești, apele din bazinul de înot s-au învolburat cu ocazia Campionatelor Naționale pentru seniori, unde și înotătorii arădeni au urcat pe podiumul de premiere, printre ei numărându-se Daria Coroș, Norbert Lux și Cătălin Cosma. Felicitări!

Alex Chebeleu

Fotbal - Divizia B

Rușine, rușine să vă fie!

FC UTA - FC Baia Mare 0-0

Stadion UTA. Timp frumos. Gazon excelent. Spectatori: 3.500. Șuturi la poartă: 9-4. Șuturi pe poartă: 6-1. Cornere: 12-1.

Formații - FC UTA: Mârne - Demian, N. Varga, Rusu - Panin, Szillyer (min. 46 - Rădoi), Bota, M. Popescu (min. 66 - Drida), Panaitescu - Apostu (min. 78 - Ștefeligă), Orlando. Antrenor: Ilie Stan. FC Baia Mare: Popescu - Luchin (min. 62 - Sabău), Militaru, Drula, Cuciula - Patrick (min. 88 - Deliu), Filip, Iațu, Siminic - Petcuț, Vlăsceanu (min. 76 - Neacșa). Antrenor: Mircea Petescu.

A arbitrat bine: Eugen Stănescu (București) - centru; Marius Stănescu (București) și Andi Ionescu (Drăgășani) - asistenți. Obs. FRF: Gheorghe Croitoru (Turnu Severin).

Cartonașe galbene: M. Popescu, Orlando și Rădoi, respectiv, Petcuț, Militaru, Patrick, Cuciula. Jucătorul meciului: Sorin Popescu (FC Baia Mare).

Gata, dle Stan! Și răbdarea noastră și a suporterilor „Bătrânei Doamne“ are o limită. V-am acordat destulă clemență și timp pentru a arăta o concepție de joc și câteva faze lucrate. Ne-ați oferit o „lălăială“ de maidan și jucători ce nu pot sta-n ghete.

Gata, domnilor posesori ai legitimațiilor de fotbaliști, ce „pângăriți“ echipamentul unei legende. V-ați luat banii, acum trebuie să ne și arătați că-i meritați. Or, cum ați evoluat sâmbătă în fața „grădiniței“ băimărene, mai bine lipsă...

Gata, domnilor conducători. Nu ne mai aburiți cu promovarea. Terminați de „ros” ciolanul și lăsați pe alții care se pricep...

* * *

Antrenamentul cu public, prevăzut de toată lumea, s-a transformat în chinul cu public. Pretendentă la promovare, UTA n-a putut descifra lacătul unei defensive de puștani, plini de tupeu, în sensul bun al cuvântului. Douăzeci și cinci de minute au trecut, până ce, arădenii au reușit să expedieze primul șut pe poarta oaspeților. Și acela, venit din întâmplare, autor Orlando. Cu cinci minute înainte de pauză, același neinspirat atacant utist, preferă un șut plasat, în detrimentul unuia în forță, iar Popescu scoate uluitor. Pauză. Presărată cu huiduieli. După doar o ocazie și jumătate.

Băimărenii pot da marea lovitură în min. 50, când N. Varga greșește grav, dar Vlăsceanu singur cu portarul Mârne în față se pierde cu firea și de la 10 m trimite alături. Palida replică „alb-roșie“ vine în min. 56, dar „capul“ lui Demian este pe centrul porții și Popescu prinde. Contraatacurile oaspeților sunt tot mai tăioase, Petcuț (min. 67) și Filip (min. 77), ratând golul de trei puncte. Nici înlocuirile gândite de Ilie Stan nu aduc nimic nou în jocul favoriților, iar publicul își pierde răbdarea. Apogeul nemulțumirilor și a huiduielilor este atins în min. 84, Orlando nu poate înscrie nici cu poarta goală. Fluier final. Remiză albă.

Vorbele par de prisos. Scuzele nu-și au rostul. Părăsim stadionul cu dureri de cap, pe acorduri, de: **„Rușine, rușine să vă fie...“**

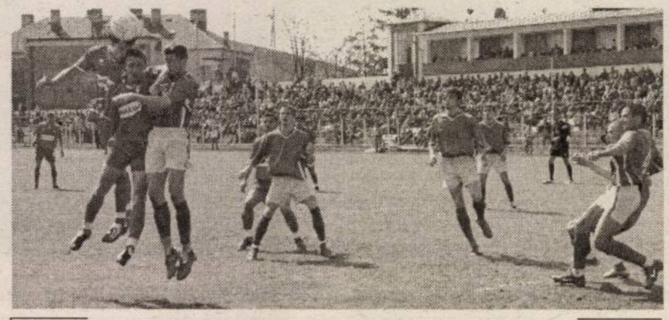

Duel aprig pentru minge în careul oaspeților. Fază din meciul UTA - Baia Mare (scor 0-0).

Dor de Borugă

Tot mai mulți spectatori prezenți în tribunele stadionului UTA îl regretă pe Gigi Borugă, antrenorul care a lăsat echipa pe primul loc la finele primei părți a campionatului, la egalitate de puncte cu Olimpia Satu Mare. În plus, lucru extrem de important în economia unei curse de promovare, cu nea' „Gigi la timonă, UTA a obținut 24 de puncte din tot atâtea posibile în confruntările de pe teren propriu. A venit Ilie Stan și din șase puncte a „ciupit” unul și acela în fața unei echipe de liceeni.

Mai în glumă, mai în serios, un suporter „alb-roșu” regreta absența lui Borugă de la stadion, doar pentru „cafteala” de la pauză. **„Să fi văzută fotbal în repriza a doua, trei le dădeam...”** - a concluzionat, cu vocea stinsă de supărare, pătimașul utist.

Aplauze și... huiduieli

Primele fluierături la adresa prestației favoriților au venit la pauză. Pe măsură ce ne apropiam de final, corul nemulțumiților se „îngroșa”. Din zeci de piepturi răsuna: **„Rușine, rușine, rușine să vă fie!”** Iar intrarea „alb-roșilor” pe tunelul ce duce la vestiare a fost acompaniată cu un cor de huiduieli și replici „acide” la adresa unor figuranți, pardon, jucători.

În replică, pruncii din Dealul Florilor au fost aplaudați la scenă deschisă pentru lecția de fotbal prezentată la Arad. Și pentru modul cum au luptat pentru punctul câștigat.

Căpitan la... 18 ani

Oaspeții au aliniat o formulă de echipă cu șapte jucători sub 18 ani. Unul dintre ei, **Georgel Petcuț**, e arădean și a evoluat ani buni la juniorii UTA-ei, sub bagheta lui Ștefan Mândru. Pentru că nu știm să ne prețuim valorile, Petcuț a ajuns să depindă de Mircea Petescu, iar traseul său până la statutul de căpitan al divizionarei B, F. C. Baia Mare a fost unul spectaculos.

„Petcuț este un atacant foarte bun, un jucător cu multă personalitate, este căpitanul perfect pentru această echipă”, a spus Mircea Petescu.

Prin cele arătate în disputa cu UTA, Petcuț se anunță o reală speranță a fotbalului. Din păcate, băimărean....

Minutul 91...

Ilie Stan (antrenor FC UTA): „Toată săptămâna le-am spus băieților să uite egalul de la Satu Mare, că vom avea meci greu. Această echipă tânără ne-a pus mari probleme, puteam chiar pierde. Din ce le-am cerut jucătorilor doar 30% au respectat în teren. Noi tot timpul jucăm sub presiunea rezultatului, iar uneori băieții clachează psihic. Jucătorii au recunoscut că poartă vina semi-eșecului. Poate au și alte preocupări în afara fotbalului, altfel nu-mi explic cum au evoluat atât de slab. Singurul fotbalist care m-a mulțumit este Rusu. Mergem mai departe, vreau să-i adun pe jucători, pentru a bate etapa viitoare la Câmpia Turzii. Vreau să am liniște, pentru a-mi vedea mai departe de treabă (n.n.: care treabă?). Nu sunt compromise toate șansele de promovare...

Mircea Petescu (antrenor FC Baia Mare): „Cred că de data asta am avut noroc și am câștigat un punct. A fost un meci de luptă, în care noi am reușit să anihilăm punctele tari ale adversarului. La Arad, lumea ar trebui să vadă și-n perspectivă, nu doar în prezent. O echipă se construiește greu, e nevoie de timp. Să intri în Divizia A cu orice preț și să te întorci cu primul tramvai în „B”, nu are rost. Mă doare sufletul că UTA nu a învins, dar mă și bucur pentru egalul nostru. Vă asigur că la fel de echidistant vom juca și cu contracandidatele UTA-ei la promovare. Dacă astăzi (n.a.: sâmbătă) v-am provocat tristețe, poate vă veți regăsi zâmbetul după rezultatele noastre viitoare“.

Grupaj realizat de Daniel Scridon
Foto: Viorel Musca

Ilie Stan își felicită omologul băimărean zâmbind. O fi oare zâmbetul lui?

Fotbal - Divizia A

Rezultatele etapei a 19-a: FC Argeș - Apulum Alba Iulia 0-0; Oțelul Galați - Rapid 0-1; Ceahlăul P. Neamț - Gloria Bistrița 3-1; FC Național - Dinamo 2-0; Universitatea Craiova - Farul Constanța 1-0; FCM Bacău - FC Brașov 0-0.; FC Oradea - Poli AEK Timișoara 2-3; Steaua - Petrolul Ploiești 2-1.

Clasament

1. Dinamo	19	13	2	4	46-24	41	(+14)
2. Steaua	19	11	6	2	30-12	39	(+9)
3. Rapid	19	10	6	3	31-20	36	(+9)
4. Național	19	9	4	6	24-21	31	(+1)
5. Poli	19	7	8	4	23-23	29	(+2)
6. Oțelul	19	7	6	6	17-16	27	(-3)
7. Craiova	19	7	6	6	21-21	27	(-3)
8. Apulum	19	7	6	6	22-27	27	(0)
9. Gloria	19	6	5	8	22-29	23	(-7)
10. Farul	19	6	4	9	24-28	22	(-8)
11. Bacău	19	5	6	8	22-31	21	(-9)
12. Ceahăul	19	6	3	10	24-37	21	(-6)
13. Brașov	19	5	4	10	20-30	19	(-11)
14. Petrolul	19	4	6	9	23-24	19	(-9)
15. FC Argeș	19	4	6	9	18-21	18	(-9)
16. FC Oradea	19	4	4	11	27-30	16	(-11)

Runda următoare (9-10 aprilie 2004): Apulum - FC Oradea, Poli - Steaua, Petrolul - Național, Dinamo - Oțelul, Brașov - U. Craiova, Gloria - Farul, Rapid - Bacău, Ceahlăul - FC Argeș.

Rezultatele etapei a 19 -a

CS Deva - Industria Sârmei Câmpia Turzii 1-1; **FC UTA - FC Baia Mare 0-0;** CFR Cluj - Gaz Metan Mediaș 1-0; Corvinul Hunedoara - CSM Reșița 1-1; **Tricotaje Ineu - Universitatea Cluj 0-0;** Armătura Zalău - Minaur Zlatna 2-0; **Jiul Petroșani - ACU Arad 3-1;** Oașul Negrești - Olimpia Satu Mare 0-1.

Runda următoare (sâmbătă, 10 aprilie 2004): Olimpia S. Mare - FC Baia Mare, **IS Câmpia Turzii - UTA,** Gaz Metan - CS Deva, CSM Reșița - CFR Cluj, U. Cluj - Corvinul, **M. Zlatna - Tricotaje Ineu, ACU Arad - Armătura Zalău,** Oașul Negrești - Jiul Petroșani.

Clasament

1. Jiul	19	13	3	3	43-13	42	(+15)
2. Olimpia	19	13	3	3	31-8	42	(+12)
3. UTA	**19**	**12**	**3**	**4**	**30-19**	**39**	**(+9)**
4. CFR Cluj	19	11	5	3	50-15	38	(+8)
5. „U” Cluj	19	10	5	4	30-16	35	(+8)
6. Mediaș	19	10	4	5	29-16	34	(+7)
7. Armătura	19	9	3	7	31-24	30	(+3)
8. Tricotaje	**19**	**8**	**2**	**9**	**32-31**	**26**	**(-4)**
9. Oașul	19	8	2	9	29-35	26	(-1)
10. Corvinul	19	7	3	9	28-32	24	(-6)
11. CS Deva	19	7	2	10	26-25	23	(-7)
12. ISCT	19	5	5	9	19-32	20	(-10)
13. ACU Arad	**19**	**5**	**4**	**10**	**16-24**	**19**	**(-8)**
14. Reșița	19	5	2	12	18-42	17	(-10)
15. Baia Mare	19	3	3	13	21-54	12	(-18)
16. M. Zlatna	19	1	1	17	9-56	4	(-23)

Fotbal Divizia B

Tricotaje Ineu - „U" Cluj 0-0

● Stadion Tricotaje, vreme însorită, gazon bun, spectatori 800.• Distribuţii: Tricotaje: Irimia - Aldea, Ibric, Porumboiu - Miţiţi (R. Nagy, min. 87), Abrudean, Vereş, Plisca (Almăşan, min. 70), Iambor - Cr. Luca, Mariş (Sas, min. 65). Antrenor Sorin Cigan. Universitatea: Oltean (Farkas, min. 46) - Damian, Szilagyi, Ciurar, Ţârlea - Giurgiu (Cociş, min. 62), Vătavu, Mureşan, Szekely (Codreanu, min. 46) - Goga - Florescu. Antrenor Mircea Cojocaru. ● A arbitrat cu unele erori Sebastian Colţescu (Craiova) - centru, asistat de Cornel Fecioru (Bucureşti) şi Octavian Şovre (Oradea) - bine. Observator federal: Adrian Cocoş (Reşiţa). ● Şuturi la poartă: 13-10, pe spaţiul porţii: 1-4. Raportul cornerelor: 5-6.● Cartonaşe galbene: Aldea (min. 69) respectiv Damian (min. 31), Goga (min. 45). Cartonaşe roşii: Porumboiu (min. 68), Szilagyi (min. 90+2).

Echilibrat. Astfel se anunţa, astfel a şi fost meciul Tricotaje - „U". Deşi aveau nevoie mare de victorie pentru a emite pretenţii la Divizia A, clujenii -cu absenţe de lux în formaţia standard, precum Păcurar, Costea, accidentaţi ori Cociş şi Codreanu, menajaţi pentru partea secundă- au pus accentul, destulă vreme, pe defensivă, poate şi pe fondul acestor indisponibilităţi. Ineuanii au dominat uşor jocul dar au întâmpinat probleme serioase la construcţie, având în faţă o grupare solidă, bine aşezată pe teren. În aceste condiţii ocaziile au fost foarte rare, vreme de aproape o oră. Nici încurajările galeriilor (oaspeţii au fost însoţiţi de 150 de fani) nu au schimbat datele problemei. Exceptând şutul lui Abrudean, deviat (min. 21), „capul" expediat alături de Mariş (min. 29) şi acţiunea periculoasă, semnată Goga (min. 45), în primul mitan nu s-a întâmplat mare lucru, echipele căutând, fără succes, soluţii. Au crescut, în schimb, protestele suporterilor la adresa arbitrilor, urmare a aprecierii unor faze de joc de către „central", directorul executiv Cura intervenind pentru a calma un brancardier şi a evita o eventuală amendă îndreptată împotriva clubului.

Repriza secundă e mult mai animată. După sperietura trasă de vizitatori (au fost pe punctul de a rămâne în 10 oameni prin accidentarea ambilor portari), formaţiile ies la joc iar oportunităţile apar. Irimia salvează în faţa lui Giurgiu, Iambor trage peste, apoi Mariş îl pune la încercare, în min. 63 pe Farkas. Sunt aruncaţi în luptă Sas respectiv Cociş, desigur cu intenţii ofensive. Codreanu croşetează pe stânga şi reia alături (min. 66), în replică Sas ratează incredibil din apropiere, irosind cea mai mare situaţie a gazdelor. Spiritele se inflamează rapid, căci Porumboiu este eliminat riguros - dacă luăm în calcul maniera de arbitraj a craioveanului Colţescu - pentru o talpă aplicată la Goga (se putea acorda „galben"). Fanii iau foc şi protestele vizând „cavalerii fluierului" dar şi observatorul F.R.F. se intensifică, devenind vehemente. Clujul, în superioritate numerică, se mută în jumătatea adversă, Codreanu (min. 75), Ciurar (min. 76) şi Florescu (min. 82) producând emoţii. Pe final, echilibrul se restabileşte şi la capitolul eliminări, Szilagyi văzând roşu pentru o infracţiune comisă din postura de ultim apărător. Revenit pe gazon, Roli Nagy îşi încearcă norocul prin două lovituri libere de la distanţă. Tabela nu se modifică, însă, rămânând intactă. Remiză justă, echitabilă, care nu încurcă dar nici nu favorizează combatantele de sâmbătă.

S-a întors Roly!

De acum e oficial, Roland Nagy nu se lasă încă de fotbal. Sâmbătă, fostul stelist a jucat din

nou într-un meci pe puncte, după problemele de sănătate care la un moment dat păreau să-i încheie activitatea competiţională. Deoarece medicii din Germania au conchis că hepatita de tip B nu este activă, mijlocaşul de 33 de ani va continua să apere culorile Tricotajelor, menţinând în acelaşi timp viu interesul echipei FC Oradea pentru serviciile sale.

Antrenorii s-au gratulat (şi) după meci

Cuvintele frumoase pe care cele două conduceri tehnice şi le-au adresat în săptămâna premergătoare partidei au curs şi la finalul celor 90 de minute, când tabela a consemnat o remiză cât se poate de echitabilă. Am asistat - poate - la cea mai lungă conferinţă de presă de când Ineul respiră aerul Diviziei B, cei doi „principali" fiind cu adevărat nişte interlocutori plăcuţi, deloc incomodaţi de întrebările cu tentă ale ziariştilor.

Mircea Cojocaru (antrenor „U" Cluj): „Având un respect deosebit pentru un adversar care poate pune probleme oricărei echipe, i-am studiat mult jocul şi cred că am reuşit să-l anihilăm. Am jucat bine defensiv, dar destul de şters în atac şi pentru că fundaşii şi mijlocaşii laterali au avut un aport scăzut la construcţia jocului. Chiar şi cu toţi internaţionalii noştri în teren, Ineul a făcut cu brio faţă şi pentru acest lucru merită sincere felicitări, ştiindu-se condiţiile grele în care-şi desfăşoară activitatea. Acest rezultat, coroborat cu cel mincinos de pe terenul Jiului, ne cam scoate din cărţile promovării. Nu văd cine ar mai putea opri marşul celor de la Jiul Petroşani."

Sorin Cigan (antrenor Tricotaje Ineu): „Am spus-o şi o repet, Universitatea Cluj este cea mai bună echipă din serie şi ar fi păcat să nu promoveze. Rezultatul de egalitate obţinut în faţa unei formaţii atât de puternice îl consider bun pentru noi, deşi, dacă arbitrul ar fi sancţionat faultul în careu asupra lui Luca, am fi putut câştiga meciul. De această dată, am abordat meciul cu gândul de a nu primi gol şi de abia apoi ne-am concentrat eforturile şi pe atac. Luca nu a prins o zi mai slabă, ci pur şi simplu a fost sufocat de fundaşii adverşi, care i-au luat spaţiile cu care era el obişnuit."

Grupaj realizat de Adrian Hărţău; Călin Mnerie

Minunile în fotbal nu vin în fiecare zi

Jiul Petroşani - ACU Goldiş 3-1 (1-0)

Stadion „Jiul", teren bun, timp excelent pentru fotbal, spectatori 2000. Au marcat: Voicu - min.44, 54, 79, respectiv Stupar - penalty, min.86. Şuturi 18-1, pe poartă 9-1, cornere 10-1.

Jiul: Hotoboc - Oprea, Irina, Şerban, Ciocoi (min.80-Kallai) - Voicu, Pâcleşan, Călin, F.Popescu - Apetrei (min.63-Istinie), Elisei (min.46-Militaru). Antrenor: Ionuţ Popa.

ACU Goldiş: Sinescu - Balint, Stupar, Bogoşel, Lung - Vişan, Aslău, Anca (min.56-Solomon), Bâgu (min.76-Turcan) - Muşat (min.46-Pavel), C.Roşca. Antrenor: Marcel Coraş.

Au arbitrat bine: Gheorghe Farcaş (Tg.Mureş) - la centru, Ioan Onicaş (Zalău) şi Lorant Szanto (Tg.Mureş) - asistenţi.

Cartonaşe galbene: Apetrei, Ciocoi, Kallai, Hotoboc, Militaru, respectiv C.Roşca, Vişan, Anca.

Observator FRF: Dumitru Paraschiv - Turnu Severin.

„Buturuga mică" nu a putut răsturna „carul mare". Degeaba s-au strofocat studenţii în prima repriză, căci golul căzut în minutul 44 a însemnat mai mult decât o simplă reuşită. Până în acel moment, ACU Goldiş s-a apărat destul de bine, aşezată pe două linii în jumătatea proprie de teren, dar totul s-a năruit la o fază banală, care nu anunţa mare lucru.

Dacă Sinescu nu a avut de lucru din greu pe parcursul reprizei, a venit finalul, când Voicu l-a întors pe Bâgu, în faţa careului de 16 metri, după care l-a lăsat fără replică pe portarul arădean, cu un şut în diagonală, la semi-înălţime. S-a deschis scorul, iar greşeala lui Bâgu era prima speculată de gazde, din multitudinea de inexactităţi a jucătorului oaspete.

După pauză, când nu ne mai făceam prea mari iluzii, a căzut şi golul doi, în min.54, când acelaşi Voicu s-a descotorosit uşor de Bâgu şi a marcat pe lângă Sinescu. Scorul de forfait se putea înregistra încă din min.72, dar Sinescu a parat miraculos mingea trimisă cu capul de Istinie, de la 6 metri, din mijlocul unei apărări visătoare. Totuşi, a fost 3-0, în min.79, când a venit rândul lui Pavel să greşească decisiv, iar Voicu să realizeze „tripla", jucător de neoprit pe banda dreaptă, locul unde ACU Goldiş nu a existat.

Golul de onoare al arădenilor a fost marcat de Stupar, din penalty, în minutul 86, după o intrare neglijentă a portarului Hotoboc, la picioarele lui C.Roşca.

Aşa s-a încheiat un joc în care studenţii lui Coraş au sperat să dea lovitura şi să încaseze cele 100 de milioane de lei primă. Prestaţia catastrofală din atac nu le-a dat, însă, posibilitatea să realizeze ceva, iar Jiul, chiar dacă nu a arătat că e o mare echipă, a înscris atunci când a trebuit, pentru a se impune. Minunea nu a avut loc, deşi aproape o repriză ACU Goldiş a oferit de doi bani speranţă că se pot da peste cap „calculele hârtiei". Peste toate, prestaţia incalificabilă a lui Bâgu şi foarte slabă a celor de la ACU în atac nu putea să ducă la ceva de bun augur, deoarece nici Jiul nu putea juca prost tot meciul.

Restanţe „astronomice" la Universitatea

După cum bine se ştie, Universitatea Cluj se înscrie printre cele mai sărace grupări din Divizia B, restanţele băneşti ale conducerii faţă de echipă fiind de-a dreptul astronomice. Amărât pentru semi-eşecul de la Ineu, Cristi Pojar secundul „şepcilor roşii" i-a informat şi pe ineuani de problemele existente pe Someş. El spunea că jucătorii nu şi-au luat decât o rată din contract în acest sezon, iar pe lângă asta mai au de încasat un salariu, dar şi patru prime de joc. Cât despre stafful tehnic, acesta nu şi-a primit salariul de patru luni de zile.

La conferinţa de presă, tehnicianul Cojocaru părea resemnat cu situaţia de la club: **„Prin jocuri, rezultate şi prin promovarea a patru jucători la lotul naţional de tineret noi am demonstrat ce-am avut de demonstrat. Aproape sigur, această generaţie de excepţie a fotbalului clujean se va destrăma în iarnă şi în urmă vor rămâne doar regretele. Atâta timp cât se iau decizii de felul celei care au împiedicat împrumutul lui Cociş la Şerif Tiraspol nu are rost să mai vorbim de fotbal la Cluj."**

C.M., A.H.

Coraş recunoaşte că a greşit când l-a titularizat pe Bâgu

Fără discuţii, totul a pornit de la prestaţia lui Bâgu, cel care a fost într-o formă fizică sub orice critică, fiind depăşit de fiecare dată de omul de pe banda dreaptă a Jiului, Voicu. Văzând că pe acea parte e o pâine bună de mâncat, elevii lui Ionuţ Popa au forţat tot pe acolo şi au reuşit să câştige, cu trei goluri din partea aceluiaşi jucător. A fost cartea câştigătoare a lui Popa şi pierzătoare a lui Coraş Acesta ne-a declarat: **„Am pierdut din cauza greşelilor individuale, chiar dacă o repriză ne-am închis destul de bine în apărare. Nu am fost inspirat atunci când l-am trimis pe Bâgu în teren, jucătorul meu fiind depăşit tot timpul de joc. Chiar dacă l-am schimbat, a venit rândul lui Pavel să greşească, exact în acelaşi loc unde a clacat şi colegul său."**

Studenţii - supăraţi pe UTA

Imediat după pauză, când pe stadion se anunţa că UTA nu poate da gol celor de la Baia Mare, un jucător de la ACU, ce tocmai primea îngrijiri medicale, a strigat către Coraş: **„Meştere, ne rupem picioarele, iar ăia nu pot nimic? Pentru ce luptăm? Noi vrem să scoatem puncte, iar ei nu pot trece de Baia Mare?"**

După meci, conducătorii de la ACU au spus că echipa şi-a apărat corect şansele, s-a promis primă de 100 de milioane de lei, care se dădea imediat după meci. Unul dintre sponsori a recunoscut că s-a întâlnit în săptămâna meciului cu Călin Chişbora şi i-a promis că ACU Goldiş va face totul pentru a ajuta UTA. Jiul nu a putut fi încurcată, aşa că banii rămân în buzunarele conducătorilor, iar studenţii lui Coraş rămân cu amărăciunea înfrângerii, dar şi cu supărarea pricinuită de cei de la UTA, care s-au făcut de râs în jocul cu Baia Mare.

Grupaj realizat de Leo Sfâra

Fără suporteri

După ce Zoran Arsenov a renunţat să mai conducă gruparea „Taurilor Vestici", se pare că ACU Goldiş va rămâne fără galerie. Sau, poate, se va găsi rapid un alt om care să-l înlocuiască. Deocamdată, însă, nui poate fi vorba de aşa ceva, pentru că la Petroşani echipa lui Coraş nu a avut nici un susţinător.

Culmea, nici cei de la Jiul nu au fost încurajaţi de galerie, care a tăcut la acest meci, protestând, astfel, pentru faptul că suporterii „vulturilor negrii" au fost mutaţi de la tribuna a II-a, la tribuna I. Conducătorii Jiului au şi greşit cu strategia aleasă, pentru că galeria stă în acelaşi loc de mai mulţi ani, cam dublu de cât a adunat preşedintele Simota în toată viaţa. În plus, o galerie stă la peluză, ori tribuna a II-a, nicidecum lângă cea oficială.

L.S.

Fotbal - Divizia D

Universitatea Vinga - Mureșul Zădăreni 2-3 (0-3)

Au marcat: Sechel - min. 77, Mihet - min. 81, respectiv Ioja - min. 2, Strugariu - min. 13 și 17 (penalty).

U. Vinga: Lingurar - Stăniș, Boboc, Mihet, Pocaznoi, Sechel, Covaci, Tibuleac, Iosza, Lionti, Barbura. **Au mai jucat:** Ocanovici, Mârza, Stan, Iștoc. **Antrenor:** Nicolae Romanov.

M. Zădăreni: Dușan - Țițca, I. Petcuț, Pocei, Revnic, Petre, Călin, Olariu, Melnic, Strugariu, Ioja. **Au mai jucat:** Leric - Topor, Rad, Katona. **Antrenor:** Gabi Biro.

Au artbitrat bine: Ovidiu Hațegan - la centru, asistat de Mircea Toderici jr. și Silviu Mocanu.

Observator A.J.F.: Nicolae Ardelean

● Deși scorul nu o arată, diferența de valoare dintre Vinga și Zădăreni a fost evidentă în favoarea oaspeților, care după ce au luat un avantaj consistent încă din primele minute s-au relaxat puțin. ● Mai întâi, Ioja Volodea și Strugariu au marcat din careu după centrările perfecte venite de pe extreme, pentru ca în minutul 17 să fie deja 0-3, în urma penalty-ului transformat de același Strugariu după hențul făcut în careu de Mihet. ● Uzitând de intrări destul de dure, care au dus la accidentările lui Țițca și Ioja, gazdele i-au aruncat puțin în corzi pe cei de la Zădăreni, cu efect și pe tabela de marcaj. ● La o pasă anapoda a lui Petre, Sechel a scăpat singur și a marcat pentru 1-3, iar Mihet a reaprins speranța printr-o lovitură liberă care l-a prins pe picior greșit pe Dușan. ● Până la final vizitatorii au închis bine jocul, trecându-și în cont trei puncte care le consolidează poziția pe podiumul primului eșalon județean. ● Supărat că a rămas încă o dată pe bancă, Damian Vasiu nu l-a băgat în seamă pe antrenorul Gabi Biro când acesta a decis să-l arunce în luptă spre finalul meciului. Divorțul este aproape...

Călin Mnerie

AS Romvest - Șoimii Lipova 9-1 (6-1)

S-ar putea ca actuala echipă a Lipovei să fie cea mai slabă valoric din întreaga istorie a grupării, felul în care s-au prezentat „șoimii" în Sâmbăta Floriilor, pe superba bază sportivă din Subcetate fiind absolut rușinos. Mai educativ ar fi fost să meargă lipovanii după tradiționalele sălcuțe, că tot era prag de sărbătoare. Cu accelerația la minim s-au impus la scor junii Romvestului, pe lângă cele nouă goluri, aceștia ratând o sumedenie de ocazii (campion fiind Talpaș), totul culminând cu bara lui Ignat din min. 73. Unica reușită a oaspeților i-a aparținut lui Drăgan în min. 21, care readucea speranța în sufletul lui Bubela, în acel moment fiind doar 2-1. Oaspeții au terminat meciul în zece oameni, Călin fiind eliminat în min. 90, când a primit al doilea galben, în urma unui fault indubitabil.

Pentru că la un asemenea scor orice alt comentariu ar fi de prisos, să purcedem la prezentarea marcatorilor: Botea min. 16, Pușcaș min. 19, Stein min. 26 și min. 44, Peii min. 33, Talpaș min. 39 (penalty), min. 64 și min. 67 și Herlo min. 80.

Formații - AS Romvest: Nagy - Asmarandei, Roman, Boicu, Pantea - Stein (min. 76 - Gligor), Botea, Herlo (min. 81 - Blenteși), Pușcaș (min. 54 - Ulică) - Peii (min. 66- Ignat), Talpaș. **Antrenor:** Ioan Herman.

Șoimii Lipova: M. Blaguescu - Codreanu, Braiț, Călin, Sălăoan - G. Blaguescu, Pele, Mitran, Lazăr (min. 86 - Bodroghi) - Drăgan, Lela (min. 62 - Moise). **Antrenor:** Ludovic Bubela.

A arbitrat bine: Flavius Malița - centru; ajutat de Florin Dumitru și Remus Naghi. **Obs. AJF:** Gh. Igreț.

Sorin Cazan

Înfrățirea Iratoșu - Crișul Chișineu Criș 3-0 (1-0)

Conform tradiției, oaspeții au ajuns în ultimul moment la partidă, dar prin vocea antrenorului - jucător, Daniel Cherecheși, garantează participarea la întregul retur. Diferența certă de valoare s-a simțit încă de la primele schimburi de mingi, astfel că în min. 31 va fi deja 1-0, Moni reluând cu capul pe spate balonul centrat din lateral-stânga de Sapungiu. Peste 5 minute, același Sapungiu centrează în interiorul careului, Lovas se înalță și trimite cu capul în bară.

După odihnă consemnăm același registru tactic al elevilor lui Țamboi, astfel că în min. 55 este 2-0: servantul ideal Sapungiu execută un corner în „gura" porții de unde S. Toth șutează englezește sub transversală, profitând de indecizia lui Cherecheși. Fazele fixe, exersate probabil până la saturație la antrenamente, sunt atuul gazdelor, care în min. 65 au închis tabela: Lovas reia cu capul în plasă, cornerul bătut de nimeni altul decât Sapungiu: 3-0. În al treilea minut de prelungire C. Marocico îl oprește neregulamentar din cursa spre gol la marginea careului pe S. Toth, fiind eliminat de „centralul" Trif. Lovitura liberă acordată este trimisă superb sub transversală de portarul M. Pall, dar A. Marocico are intervenția vieții sale și a trimis mingea în corner.

Este de admirat efortul Crișului de a continua competiția, dar această stare de fapt nu scuză substituirea de jucători, în meciul de ieri Chiș evoluând bine mersi în dauna lui Botău, trecut în raportul de arbitraj, dar care probabil se află în vizita la rude cu ocazia Floriilor.

Formații - Iratoș: M. Pall - N. Pall, Horvath, S. Toth, Lovas (min. 70 - B. Toth), - Sapungiu, Brad (min. 80 - I., Toth), Teușde, S. Czank - F. Czank (min. 55 - Buș), Moni (min. 60 . Vasiliu). **Antrenor:** Sandu Țamboi.

Criș: A. Marocico - Filip, Lasc, Balint - C. Marocico, Chiș (min. 88 - C. Bembe), Ardelean, Cherecheși (min. 70 - Grecsner), Harghelegiu - Coroamă, Lingurar. **Antrenor:** Daniel Cherecheși.

Au arbitrat foarte bine: Cristian Trif la centru, asistat de Raul Pantiș și Florentin Matei.

Observator AJF: Ioan Kocsis Josan.

Sorin Cazan

Formula 1

Furtună roșie în deșert

În deșertul din Bahrain s-a abătut „furtuna roșie". Piloții scuderriei Ferrari, Michael Schumacher și Rubens Barrichello și-au adjudecat într-o manieră zdrobitoare Marele Premiu din Orientul Mijlociu, confirmând superioritatea „căluțului cabrat" asupra celorlalte teamuri din Marele Circ. Ocupând primele două poziții pe grila de start, monoposturile F 2004 au făcut încă o cursă perfectă, creând o presiune imensă asupra principalilor rivali de la MCLaren și Williams BMW, care au clacat lamentabil. Surpriza plăcută s-a numit încă o dată echipa BAR-Honda, respectiv piloții Button și Sato, tot mai bine cotați în lumea vitezei pe patru roți.

Clasamentul M.P. al Bahrainului: 1. Michael Schumacher (Ferrari) - 1 oră, 28 de minute, 34 de secunde; 2. Rubens Barrichello (Ferrari) la 1,3 sec; 3. Jenson Button (BAR-Honda) la 26,6 sec; 4. Jarno Trulli (Renault) la 32,2 sec; 5. Takuma Sato (BAR-Honda) la 52,4 sec; 6. Fernando Alonso (Renault) la 53,1 sec.

Clasament general piloți: 1. M. Scumacher (Ger) 30 p, 2. R. Barrichello (Bra) 21 p, 3. J. Button (Marea Britanie) 15 p; 4. J.P. Montoya (Col) 12 p; 5. J. Alonso (Spa) 11 p; 6. J. Trulli (Ita) 11 p.

Clasament general constructori: 1. Ferrari 51 p, 2 Renault 22 p, 3 Williams 19 p, 4. BAR - Honda 19 p, 5. Mc Laren 4p, 6 Sauber 1p.

Călin Mnerie

Rezultatele etapei a 19-a:

Înfrățirea Iratoșu - Crișul Chișineu Criș 3-0, Vointa Mailat - Gloria Arad 2-1; Vointa Macea - Șoimii Pâncota 2-0; Romvest - Șoimii Lipova 9-1; Dacia Beliu - Aqua Vest 2-0; Victoria Nădlac - Olimpia Bârzava 5-0; Universitatea Vinga - Mureșul Zădăreni 2-3. UTA II a stat.

Clasament

1. Nădlac	18	14	1	3	46-11	43	(+13)
2. Gloria	18	11	5	2	40-16	38	(+11)
3. Zădăreni	18	10	3	5	31-20	33	(+6)
4. Beliu	18	8	5	5	30-23	29	(+2)
5. UTA II	17	7	7	3	25-16	28	(+7)
6. Mailat	18	8	4	6	32-36	27	(-2)
7. Aqua Vest	17	7	4	6	35-24	25	(+1)
8. Vinga	18	6	5	7	38-28	23	(-5)
9. Pâncota	18	5	6	7	23-17	21	(-3)
10. Macea*	18	7	3	8	23-26	21	(-6)
11. Romvest	18	5	5	8	33-24	20	(-10)
12. Crișul	18	5	5	8	25-41	20	(-4)
13. Iratoșu	18	5	3	10	20-42	18	(-9)
14. Bârzava	17	3	3	11	21-50	12	(-12)
15. Lipova	17	1	3	13	11-56	6	(-18)

● Vulturii Socodor s-a retras din campionat

* Echipă penalizată cu 3 puncte

Runda viitoare (10 aprilie 2004): Criș-Vinga, Aqua Vest - Romvest, Bârzava - Beliu, Lipova - Macea, Pâncota - Mailat, Gloria - Iratoșu, UTA II - Nădlac. Zădăreni stă.

Sub panou

UAV West Petrom II Arad - Phoenix Rm. Vâlcea 80-52

Într-un meci din cadrul Diviziei B de baschet masculin, ultimul dinaintea turneului semifinal, formația UAV West Petrom II Arad a dispus clar, pe propriul teren, cu 80-52 de Phoenix Rm. Vâlcea. Pe de altă parte, însă, elevii antrenorului Istvan Steinhübel nu au obținut calificarea pentru faza următoare a întrecerii.

A.H.

Invitatul nostru

Finala, un preambul la cea de anul viitor

● Interviu cu Dan Moraru, antrenorul echipei B. C. ICIM Arad

Campionatul Național de baschet feminin se află înaintea celui mai important act: play-off-ul. Opt echipe vor lupta pentru o comportare cât mai bună, deși, se cam știe cine va intra în „careul de ași", iar o finalistă se cunoaște deja. Cum până acolo mai este, faza sferturilor de finală a programat pentru B. C. ICIM Arad o confruntare cu Olimpia București. Disputându-se mai repede cu o săptămână față de data întocmită de către Federație, echipa arădeană întâlnește marți și miercuri, la „Polivalentă", formația bucureșteană, drumul spre semifinale fiind unul ușor de croit. Despre acest subiect și nu numai am stat de vorbă, zilele trecute, cu Dan Moraru, antrenorul baschetbalistelor de la ICIM.

- D-le Moraru, B. C. ICIM a pornit cu șanse mici la ocuparea unui loc bun și iat-o pe cel secund. Ce înseamnă acest lucru, mai ales că vă aflați înaintea unor echipe mai bine cotate?

- Acest loc secund ne dă speranțe pentru anul viitor competițional, cu condiția, însă, să rămână același lot (Părău, Grecu și Nagy se află la final de contract n.a.). Am muncit pentru o clasare cât mai bună, avem pe lângă jucătoarele de bază junioare talentate și acest lucru s-a văzut. Au contat mult respectarea unor reguli și principii, atât în faza ofensivă, cât și în apărare și constanța în joc. Mai este mult de lucru, deoarece greul de acum începe.

- Care ar fi concluziile la finele sezonului regulat?

- Ne-am urnit mai greu la început, în special la Cupa ICIM. Însă ne-a ambiționat, iar startul campionatului, cu acele prime etape de foc, ne-a fost de bun augur. Din punct de vedere organizatoric și financiar toată lumea e mulțumită. Cât le privește pe jucătoare, pot spune că au progresat Drăgoescu, Șipoș, Moroșan. Un pas înapoi s-a văzut la Moiseev, iar de la Chirilă încă așteptăm să își dea drumul.

- Cum ați pregătit meciul cu Olimpia?

- La antrenamente am avut, toată săptămâna, cinci-șase jucătoare. Tămaș s-a accidentat ușor, Părău a avut câteva examene, iar Perdei, Drăgoescu, Moiseev, Șipoș, Grigoraș și Ciofu au fost plecate cu echipa de junioare I la turneul semifinal. Olimpia este o echipă imprevizibilă, dar nu se pune problema să nu trecem de ea.

- Ajungând la semifinale, pe cine ați prefera, Clujul sau Rapidul?

- Mi-ar conveni Rapidul, dar îi va fi greu să treacă de Cluj. Are o mică șansă, oricum mai mare decât o are Olimpia cu noi. Presupunând că vom juca cu echipa din Cluj, primele două meciuri de acasă vor fi cele mai grele. Vor veni să se impună o dată, însă nu va fi voie ca noi să pierdem la Arad.

- Indiferent de cine va fi în semifinale, va avea B. C. ICIM puterea să ajungă în ultimul act al competiției?

- Ar fi o reușită extraordinară. Ar reprezenta un preambul la finala din sezonul următor, mai ales că B. C. ICIM va intra în cel de-al zecelea an de activitate.

- D-le Moraru, vă mulțumim.

Adela Ciolocoi

Baschet masculin

Insuficient, din păcate
Rompetrol- West Petrom Arad 76-84 (23-21, 18-23, 14-21, 21-19)

● West Petrom și-a declarat intenția de a câștiga la București, atât jucătorii cât și antrenorii precizând că nu vor face un simplu act de prezență în sala „Lucian Grigorescu". Știut fiind faptul că Rompetrol formează o echipă puternică, ce nu a iertat pe teren propriu, era firesc să pornească cu prima șansă. Însă, a întâmpinat determinarea „petroliștilor", care au știut ce au de făcut, nelăsându-i, pe parcurs, vreo speranță. ● „Baschetbaliștii gazdă au jucat așa cum i-am lăsat noi. Ne-am pregătit toată săptămâna pentru acest meci și am reușit să anihilăm jocul lor. Ne-am lovit și de arbitrajul potrivnic al ieșeanului Ionuț Harhaș, în special când ne-am distanțat la 10 puncte", ne-a declarat Emeric Davidhazy, antrenorul secund al West Petromului. ● Nici nu ne mirăm, fiindcă, în cazul în care arădenii s-ar fi impus la peste 11 puncte, în caz de egalitate cu Rompetrol, ar fi fost înaintea bucureștenilor, mai ales că, după toate probabilitățile, cele două combatante se vor duela în „sferturi". Și, chiar dacă a pierdut, Rompetrol se află în avantaj, urmând a disputa două partide în propriul fief. ● O evoluție foarte bună a avut-o Bogdan Betea, jucătorul achitându-se foarte bine de sarcinile trasate. ● Punctele vicecampionilor au fost reușite de: Haslett 21, Petrovici 19, Betea 15, Zarici 14, Mocanu 8, Moceanu 5, Shenai 2. ● West Petrom va efectua antrenamente pe plan local până vineri, reluarea lor urmând a se face marți, 13 aprilie. După care, se are în vedere o deplasare în Serbia, pentru meciuri amicale. Doar în 24 aprilie este programat un duel de zile mari, West Petrom - Dinamo.

Adela Ciolocoi

Rezultatele etapei a XXIII-a

BCM Pitești - Universitatea Iași 66-58, Elba Timișoara - Alexandria 20-0, Asesoft - Dinamo 74-83, **Rompetrol - West Petrom 76-84**

Clasament

1.Dinamo	22	22	0	1939-1412	44
2. Asesoft	21	17	4	1890-1356	38
3. West Petrom	**23**	**14**	**9**	**1791-1665**	**37**
4. Rompetrol	21	13	8	1665-1535	34
5. Sibiu	20	12	8	1753-1524	32
6. Pitești	22	10	12	1526-1631	32
7. Elba	20	11	9	1676-1566	31
8. Cluj	20	11	9	1537-1495	31
9. Brașov	21	9	12	1420-1577	30
10. Iași	21	9	11	1352-1417	29
11. Rapid	20	5	15	1224-1541	25
12. Axiopolis	21	3	18	1237-1678	24
13. Alexandria*	21	0	21	830-1435	21

*Alexandria s-a retras din campionat

Runda următoare, 17 aprilie: Dinamo - Rompetrol, Axiopolis - Asesoft, Rapid - Cluj, Alexandria - Sibiu, Iași - Elba, Brașov - Pitești. West Petrom stă

Rugby

Campioana s-a „distrat" cu arădenii

Antrenorul Ovidiu Șerban spera ca echipa pe care o pregătește să facă o figură frumoasă în fața campioanei Steaua, însă la un 50-5, cât s-a consemnat la final, nimeni nu se aștepta. **„Primele 60 de minute am jucat sub orice critică. Băieții au fost timorați, doar șapte din cincisprezece au vrut să joace. Vârsta încă nu le dă forța necesară pentru mobilizare. Ne-am revenit în ultimele 20 de minute, dar în zadar"**, ne-a declarat antrenorul formației Contor Zenner „Aurel Vlaicu" Arad, Ovidiu Șerban. Marcatorul echipei a fost Gârbău - eseu.

Joi, de la ora 10, rugbiștii arădeni vor înfrunta, la Petroșani, Jiul din localitate.

A. C.

Baschet feminin

LPS Arad, la finala C. N. de junioare I

Timp de cinci zile, Craiova a fost gazda fazei semifinale a C. N. de baschet feminin pentru junioare I. Au participat: LPS Galați, CSȘ Tulcea, Olimpia, CSȘ nr. 2 București, CSȘ Sibiu, LPS Arad, CSȘ Bacău și CSȘ Craiova.

Rezultatele echipei arădene, antrenată de Elisabeta Mateș și Constantin Wünsch, sunt:

LPS Arad - CSȘ Tulcea 100-48. Au marcat: Perdei 25, Șipoș 22, Moiseev 12, Curea 11, Drăgoescu 10, Grigoraș 8, Ciofu 4, Balotă 4, Ungureanu 2, Mateș 2

LPS Arad - CSȘ Sibiu 70-41. Au înscris: Perdei 21, Drăgoescu 14, Șipoș 12, Grigoraș 11, Moiseev 8, Curea 4, Ungureanu 1

LPS Arad - Olimpia 63-71. Au punctat: Perdei 13, Drăgoescu 18, Curea 2, Grigoraș 6, Șipoș 12, Moiseev 12

LPS Arad - CSȘ Craiova 101-71. Au marcat: Perdei 35, Șipoș 26, Moiseev 20, Drăgoescu 12, Grigoraș 6, Ungureanu 1, Curea 1

LPS Arad - CSȘ Bacău 116-75. Au marcat: Perdei 30, Șipoș 25, Drăgoescu 28, Grigoraș 15, Moiseev 12, Ungureanu 4, Balotă 2

LPS Arad - CSȘ nr. 2 București 100-45. Au înscris: Perdei 28, Drăgoescu 18, Șipoș 15, Moiseev 14, Grigoraș 8, Balotă 6, Ungureanu 4, Ciofu 3, Mateș 2, Cura 2

LPS Arad - CSȘ Galați 101-51. Au înscris: Perdei 29, Drăgoescu 24, Șipoș 18, Moiseev 16, Cura 7, Balotă 4, Grigoraș 2.

Olimpia București, LPS Arad, CSȘ Sibiu și CSȘ Bacău s-au calificat la ultimul act al competiției. În celălalt turneu semifinal, disputat la Dej, au acces la finală: Pro Basket Cluj, Lapi Dej, CSȘ Satu Mare și Liceul „Mihai Eminescu" Oradea. Cele opt echipe calificate se vor întâlni în perioada 2-6 iunie, locul de desfășurare nefiind stabilit deocamdată, bătălia dându-se între orașul nostru și Cluj.

Adela Ciolocoi

Arădeni pe podium la Cupa României de haltere

Veliciu a exersat pentru „europene"

În Capitală s-a desfășurat până sâmbătă, etapa tur a Campionatului Național de haltere, pentru juniori I și tineret, concurs care coincide cu întrecerea Cupei României. Mai mulți arădeni s-au remarcat cu acest prilej, după cum urmează: Csaba Blösz - locul 2 la cat. 56 kg (85+100 kg ridicate), Florin Veliciu - locul 1 la 62 kg (110+130), Sorin Cihărean - locul 2 la 77 kg (110+130), toți juniori I, legitimați la C.S. Astra și antrenați de Gheorghe Biriș, respectiv Rareș Boldură - locul 2 la 105 kg (105+130), de la C.S.Ș. Gloria, pregătit de Adrian Crișan. Au mai participat Cătălin Găină (Astra) - locul 5 la 85 kg (95+110), Dorel Zăgrean (Astra) - locul 6 la 69 kg (100+120), Adrian Lițiu (C.S.Ș. Gloria) - locul 8 la 69 kg (75+90) și Adrian Suciu (C.S.Ș. Gloria) - locul 4 la 77 kg (75+95).

Pentru Florin Veliciu, această competiție a reprezentat o utilă verificare înaintea Campionatelor Europene de la Kiev, programate la sfârșitul lunii aprilie, „europene" la care va fi prezent încă un arădean, tot de la Astra, în persoana lui Adrian Jigău.

Adrian Hărțău

Polo

Astra Arad - Steaua 3-12 și 2-14

Primirea de experiență, o evoluție meritorie și înfrângeri cu fruntea sus. Este ceea ce viza Astra în „dubla" cu Steaua, disproporționată valoric. În prima partidă de la „Delfinul", poloiștii pregătiți de Cristian Cosma au ținut piept pe durata primelor două sferturi, perioadă în care au reușit să egaleze (1-1) și să înscrie încă o dată, pentru 2-4. Repriza cu numărul trei aparține categoric bucureștenilor, consolarea venind în ultimele secunde ale meciului, când după o serie de bare, arădenii marchează din nou, cosmetizând rezultatul. Scorul pe sferturi: 1-3, 1-2, 0-5, 1-2. Au punctat R.Ranca, Ionescu, Samuilă respectiv Amarie 3, Grândaru, Ghiban 2, Goina, Șerbănescu, Mateș, Deacu, Georgescu, Tuinea.

Foto: Al. Marianuț

Și cel de-al doilea meci s-a desfășurat după aceleași coordonate. Cu formația vizitatoare în prim-plan, care a marcat de multe ori lejer în poarta gazdelor, arădenii fiind surprinși deseori pe contraatac. Cât îi privște pe poloiștii Astrei, nu le pot fi imputate decât ratările incredibile și, la câteva faze, teama de a șuta la poartă. Oricum, din aceste partide, cu adversari mai experimentați, nu au decât de învățat, pentru că viitorul le este în față și prin muncă pot ajunge, la rândul lor, să formeze o echipă puternică și valoroasă. R. Ranca și Ionescu au fost marcatorii Astrei, pentru oaspeți înscriind: Ghiban 2, Șerbănescu 1, Goina 3, Mateș 1, Amarie 1, Grândaru 2, Georgescu 3, Deacu 1. Pe reprize s-a consemnat: 1-3, 0-3, 0-5, 1-3.

Au oficiat Radu Mischian (Cluj) și Marius Iegariu (Arad).

A. C.; A. H.

Tir

Marius Cenădan, argint și bronz la Wiesbaden

Elevul Monicăi Toth, Marius Cenădan (C.S.M. Arad PAB) s-a prezentat și în acest an la tradiționalul concurs internațional de pistol viteză, organizat la Wiesbaden, în Germania. Rezultatele nu s-au lăsat așteptate. Juniorul arădean a ocupat a treia poziție la individual, după o luptă acerbă, adunând 672, 1 puncte. El a fost devansat de doi germani, cu 672, 4 respectiv 672, 2 puncte. Pe echipe, sub culori românești, Cenădan a cucerit argintul, țara noastră situându-se sub Germania I și peste Germania II. Din lotul României au făcut parte Adrian Cimpoae (C.S.M. Arad PAB) - 570 p., Marius Cenădan - 588 p. și A. Săcăleanu - 559 p. Celălalt pistolar al nostru, Adrian Cimpoae, antrenat la rândul lui de Monica Toth, a strâns 565 puncte la individual, clasându-se al 9 -lea.

Adrian Hărțău

Box

Gală amicală în Aradul Nou câștigată de „Silva Lazăr" Motorul

Vineri după-amiază, pe o vreme superbă, pe arena de box Motorul din Aradul Nou a avut loc o atractivă gală amicală, cu participarea echipelor: CSM Sibiu, C. S. Deva, Siderurgica Hunedoara și „Silva Lazăr" Motorul Arad. Din cele 14 partide ale galei, jumătate au fost câștigate de sportivii pregătiți de Florian Barna și Dionisie Szekely.

Două dintre dispute s-au încheiat la egalitate: fete, cat. 48 kg: Paula Vesa (Sibiu) nul Ramona Chiscoman (Sibiu) și juniori, cat. 64 kg: Sergiu Feraru (Sibiu) nul Mădălin Roșu (Motorul).

Iată învingătorii celorlalte dispute ale galei.

Copii: cat. 32 kg - Ciprian Apodoresei (Deva); cat. 40 kg - Ciprian Neyki (Motorul); cat. 40 kg - Marius Bulzesc (Hunedoara); cat. 44 kg - Andrei Holeantroc (Motorul); cat. 50 kg - Andrei Roznovan (Hunedoara); cat. 57 kg - Georgian Neyki (Motorul).

Cadeți: cat. 45 kg - George Popescu (Motorul); cat. 48 kg - Vasile Horț (Motorul); cat. 48 kg - Mircea Moldovan (Deva); cat. 54 kg - Flavius Grigoraș (Motorul).

Juniori: cat. 60 kg - Andrei Kovacs (Motorul); cat. 69 kg - Alex. Căpraru (Sibiu).

Oficialii galei au fost: Constantin Bujor - delegat general, Ștefan Sentici - medic; „Pepe" - crainic și cronometror, Ioan Andrei, Florin Barna și Iosif Foro - arbitri.

Să mai spunem că această gală a putut avea loc datorită președintelui secției de box din Aradul Nou, Adi Buș, care - precum de atâtea alte ori - a suportat costurile organizării.

Daniel Scridon

Casa de Asigurări de Sănătate Arad
Precizări privind asigurările de sănătate

Deoarece persoanele aflate în concediu pentru creșterea și îngrijirea copilului până la vârsta de 2 ani nu fac parte din categoria persoanelor care beneficiază de asigurare medicală fără plata contribuției sau cu plata contribuției din alte surse iar indemnizația pentru creștere și îngrijire copil până la 2 ani nu face parte din categoria veniturilor supuse impozitului pe venit, în baza prevederilor O.U.G. nr. 150/2002, privind organizarea și funcționarea sistemului de asigurări sociale de sănătate, cu modificările și completările ulterioare, a Legii nr. 571/2003, privind Codul fiscal, a Legii nr. 53/2003 privind Codul muncii și a Legii 188/1999 privind statutul funcționarilor publici cu modificările și completările ulterioare, începând cu data de 01.01.2004, pentru persoanele care primesc indemnizație pentru creșterea și îngrijirea copilului până la vârsta de 2 ani, care nu realizează alte venituri impozabile, **contribuția de asigurări sociale de sănătate în cotă de 6,5% se calculează la salariul minim brut pe țară**; persoanele în cauză vor plăti direct Casei de Asigurări de Sănătate, prin virament în contul 26121603 sau la casierea instituției. (4376672)

S.C. STUDIO FRG S.R.L.

Relatii la sediul din: VLADIMIRESCU, Str. Gării nr. 59
Tel. 0257-514.931, 0740.189.599

Execută la comandă
- ferestre din lemn stratificat pentru geam termopan
- uși interioare, exterioare
- scări interioare din lemn
- mobilier din lemn masiv sau PAL melaminat
- podele, lambriuri

(4127475)

Societate străină angajează
tineri și tinere
pentru posturile de
barmane și ospătare
în Austria

Limita de vârstă 28 ani. | *Salariu atractiv.*

Tel. 0724.857.816 (4127599)

NOU IMAR S.A. Arad
Vinde la prețuri promoționale
materii prime și materiale
specifice prelucrării lemnului și construcțiilor

- PAL ● PFL ● MDF ● placaj ● carton ondulat
- poliuretan de diferite grosimi și densități
- vată tapițerie ● tocătură poliuretan
- cepuri rotunde *și multe altele*

Vânzarea se face de la sediul S.C. IMAR S.A. Arad, intrarea de pe str. 6 Vânători.
Zilnic, de luni până vineri, între orele 8,00-16,00.
Telefon: 0257/256.490 interior 317. (4127506)

S.C. CEREALCOM S.A. Arad
angajează Director economic

Condiții:
- vechime minimă în funcții economice: 8 ani
- vechime în funcții de conducere: 5 ani
- operare PC
- posibil experiență în domeniul de activitate al unității (depozitare, condiționare, vânzare cereale)

Curriculum vitae și scrisorile de intenție se depun la sediul societății din Arad, Calea 6 Vânători nr. 51, sau prin fax la nr. 0257-289240, până la data de 16.04.2004.
Candidații selectați în funcție de CV vor fi invitați în vederea unui interviu la sediul S. C. CEREALCOM S. A.
Relații suplimentare la sediul unității sau la telefon: 0257-270.535; 0257-274.748. (4127534)

POLI-ART
laborator italian de artizanat cu lucru la domiciliu
oferă posibilitatea tuturor celor cu venituri mici de a avea un al doilea serviciu.
Relații la telefon 021/253.02.00 (3961214)

SC IATSA SA ARAD
Str. Ștefan cel Mare nr. 2-4

ANGAJEAZĂ
- **șef serviciu vânzări auto**
- **consilier comercial**

Cerințe:
- experiență în domeniu
- cunoștințe operare PC
- studii medii (studiile superioare constituie avantaj)

Persoanele interesate vor depune CV-ul și scrisoarea de intenție la serviciul vânzări auto din cadrul SC IATSA SA, str. Ștefan cel Mare nr. 2-4, tel. 0257-278950, 0744618140. (4376679)

SC INTERCONSULTING SRL
bd. revoluției nr 12-18, sc. A, ap. 7
ANGAJEAZĂ SECRETARĂ

CONDIȚII: - absolventă promoția 2003
- cunoștințe operare PC

Relații suplimentare 0740.822.163
CV-urile vor fi trimise până în 07.04.2004 la fax 0257/347.964, sau la sediu (C.A.669/2004)

telefoane disponibile in limita stocului; prețurile nu contin TVA

Orice abonament Orange alegi până la 30 aprilie primești lunar pe viață 20 minute de convorbiri naționale iar orice opțiune alegi, în primele 2 luni nu o plătești. În plus ai și 100 de mesaje scrise naționale pe lună, în primele 2 luni de abonament și telefoane la prețuri speciale.
Pentru telefoanele cu ecran color din oferta primești 10 USD reducere (cu tva) când prezinți cuponul din presă. Pentru a beneficia de oferta promoțională, opțiunea aleasă inițial trebuie menținută activă în primele 2 luni de abonament.
În plus, pentru fiecare abonament,
primești un cupon valoric de 150000 lei *
pentru cumpărături in magazinele Phone Easy **

* Acest cupon nu poate fi folosit pentru a achizitiona telefoane din ofera Orange
** Detalii in magazine

- Arad Ziridava Shopping Center- parter, tel. 0257 212262
  str Crisan nr. 1 (langa restaurantul Gionelli, tel. 0257 228830
- Arad, Piața M. Viteazul nr. 10 tel. 0257 211800
- Sântana jud. Arad str. M. Viteazul nr. 16 tel. 0741 165111
- Pecica jud. Arad nr. 1145 tel. 0257 467890

Phone Easy partener Orange

orange

(c.a.192/2004)

CONVOCATOR

În temeiul prevederilor art. 113, lit. "l" din Legea nr. 31/1990 și ale art. 13, lit. „e" din Actul Constitutiv al S. C. IMAR S. A.

SE CONVOACĂ ADUNAREA GENERALĂ EXTRAORDINARĂ A ACȚIONARILOR
în data de 28 aprilie 2004, la ora 17,00, în sala mică de conferințe a Casei de Cultură a Sindicatelor Arad, cu următoarea

Ordine de zi:
Modificarea articolului 16, alineat ultim din Actul Constitutiv privind componența Consiliului de administrație, în sensul completării acestuia cu noi membri aleși de către Adunarea generală ordinară a acționarilor pentru locurile rămase vacante. (4376673)

PIATA NOUĂ
lângă Piața Catedralei

Deschisă din 1 decembrie 2003, vă așteaptă la cumpărături
Prețuri fără concurență la următoarele produse:
îmbrăcăminte, încălțăminte, instalații sanitare, uz gospodăresc
*** FAST FOOD - BAR - GRUP SANITAR**
toate la standerde EUROPENE
Modernă și civilizată ! (C.A.19/2004)

CONVOCATOR
Se convoacă
Adunarea Generală Ordinară a Acționarilor de la S. C. IMAR S. A. Arad
în data de 28 aprilie 2004, la ora 16,00, în sala mică de conferințe a Casei de Cultură a Sindicatelor Arad
cu următoarea Ordine de zi:
1. Prezentarea și aprobarea Raportului de gestiune al Consiliului de Administrație privind exercițiul financiar al anului 2003
2. Aprobarea bilanțului contabil și a contului de profit și pierdere privind exercițiul financiar al anului 2003
3. Prezentarea Raportului auditorilor asupra situațiilor financiare întocmite pentru închiderea exercițiului financiar al anului 2003
4. Prezentarea și aprobarea Bugetului de venituri și cheltuieli pe anul 2004
5. Alegerea de noi membri în consiliul de administrație pentru locurile rămase vacante. (4376673)

CONVOCATOR

În temeiul art. 15, alin. 1, lit. „c", art. 39, alin. 1, lit. „a" art. 40 și următoarele din Legea 77/1994, art. 21, lit. „b", art. 55, alin. 1 litera „b", art. 57 și 61, alin. 2 din O. G. 26/2000, modificată prin O. G. 37/2003, art. 20.1 și art. 21 din statutul Asociației „IMAR"-P.A.S. Consiliul de administrație al Asociației „IMAR"-P.A.S. Arad

convoacă ADUNAREA GENERALĂ A MEMBRILOR P.A.S.

în data de **28.04.2004**, la ora **17,15**, în sala mică de conferințe a Casei de Cultură a Sindicatelor Arad, cu următoarea

ORDINE DE ZI:
1. Aprobarea Raportului anual de gestiune al Consiliului de Administrație al Asociației „IMAR"-P.A.S. Arad, a bilanțului contabil pe anul 2003 și a bugetului de venituri și cheltuieli pe anul 2004
2. Aprobarea propunerii Consiliului de administrație al asociației „IMAR"-P.A.S. Arad, privind dizolvarea de drept, lichidarea asociației și numirea lichidatorului. (4376673)

Cottonmill Romania
a company that imports clothing accessories from UK,
is looking for a sales agent in Arad area

Our requirements:
- **English well spoken**
- **Driver license**

The CV must be sent to fax no:
0248-289.291 or **office@cottonmill.ro** (4376678)

ABONEAZĂ-TE la ADEVĂRUL
Pentru abonați ziarul costă doar 3200 lei
Pentru luna mai prețul abonamentului este de 80.000 lei.
SE POT FACE ABONAMENTE și pe trei luni, șase luni și un an abonații nefiind afectați de majorările de preț ulterioare.
Cititorii care doresc să se aboneze la cotidianul ADEVĂRUL și întâmpină dificultăți în contractarea abonamentelor sunt rugați să sune zilnic între orele 8-16 la Oficiul Județean de Poștă Arad (tel. 230.850) sau la redacția ziarului nostru (tel. 281.797)

ANIVERSĂRI

Azi, când împlinești 2 anișori, îți dorim din inimă „LA MULȚI ANI!",

BOTAȘ IASMINA ANAMARIA, cu toată dragostea, părinții IOLANDA, GHIȚĂ și bunicii din GRĂNICERI. (6718)

VÂNZĂRI APARTAMENTE O CAMERĂ

De vânzare garsonieră, în Micălaca, parter. Telefon 338594. (6884)

Vând garsonieră, confort 3, zona UTA, parter, la cheie, 5.800 Euro. Telefon 0722.294.842. (6883)

VÂNZĂRI APARTAMENTE DOUĂ CAMERE

Vând apartament 2 camere, ultracentral, parter înalt, 60 mp, îmbunătățit modern, preț 29.000 EU. Informații telefon 0742.349.139. (6815)

Vând apartament 2 camere, Alfa, etaj I, 22.000 Euro, negociabil, garaj metalic autorizat, lângă bloc 17, Alfa, 1.500 Euro. Telefon 0257 - 277628; 0722.597.047. (6853)

Vând apartament 2 camere, Micălaca, semidecomandat, 18.000 Euro, negociabil. Telefon 267325, 0744.933.231. (6867)

Vând apartament 2 camere, îmbunătățiri deosebite, Aleea Agnita - Afinelor, preț 23.000 EU. Telefon 252928, 0745.631.693. (6871)

Ocazie! Vând 2 camere, în casă, 43 mp, posibilitate gaz, ultracentral, 14.000 Eu, proprietate. Telefon 213192, 0722.257.409, 0788.253.364. (6351)

De vânzare apartament 2 camere, central, confort I. Telefon 338594. (6884)

Vând apartament 2 camere, zona 300, 24.000 Euro. Telefon 256353. (6898)

VÂNZĂRI APARTAMENTE TREI CAMERE

De vânzare apartament 3 camere, confort I. Telefon 338594. (6884)

VÂNZĂRI APARTAMENTE PATRU CAMERE

Vând apartament 4 camere, ultracentral, renovat, 200 mp. Telefon 0721.269.705. (6662)

Vând apartament ultracentral, 4 camere, 165 mp, amenajat deosebit, garaj, parter, pretabil și sediu firmă, preț 75.000 Euro. Informații telefon 0722.786.572. (6888)

VÂNZĂRI CASE

Vând casă + 1.000 mp teren, pe centura din Gai. Telefon 0744.785.497. (4864)

Vând casă în localitatea Șofronea. Telefon 229348, 0744.964.850. (6382)

Vând casă 2 camere, singur în curte, str. Ep. Roman Ciorogariu nr. 92-94. Telefon 253363. (6392)

Vând casă 4 camere, 1.500 mp, Macea 680. Telefon 536109. (6745)

Vând casă LIPOVA, drumul național 7, ideal privatizare. Telefon 0744.796.542. (Ag. Lipova, 102)

Vând urgent casă mare, la cheie, stil occidental, str. Stan Dragu, nr. 1 colț cu Ștefan cel Mare (Aradul Nou). Telefon 0745.862.042. (6825)

Vând casă 4 camere + bucătărie, baie, pivniță, cămară, încălzire centrală, anexe și grădină, în SECUSIGIU. Telefon 0744.519.631. (6503)

Vând, în Miniș, Dealul Poștii, casă cu teren 2.000 mp. Telefon 0744.548.386. (6700)

Vând casă Pecica nr. 405, 2 corpuri: 3 camere, hol, bucătărie; una cameră, bucătărie, hol, cămară, anexe gospodărești, grădină, preț 14.000 Eu, negociabil. Telefon 0257-468831 sau 0740.092.466. (6645)

Vând casă în Lipova (zonă centrală), preț negociabil. Telefon 0744.250.636; 0744.837.173. (Ag. Lipova, 100)

Vând casă, construcție 2003, 370 mp utili, teren 900 mp, str. Ep. Roman Ciorogariu nr. 84, preț 158.000 Euro. Telefon 257724; 0724.292.318. (6766)

De vânzare casă în Pârneava, 500 mp - 1.000 mp. Telefon 338594. (6884)

Vând casă în Aradul Nou, toate utilitățile. Telefon 338586. (6884)

De vânzare casă, în Grădiște, suprafață 600 mp - 1.000 mp. Telefon 338594. (6884)

Vând jumătate vilă, 3 camere, hol, bucătărie, baie, pivniță, 168 mp, curte și grădină, central, Legea 112, preț negociabil. Telefon 0257/262508; 0257/279655; mobil 0722.856.180; 0744.961.700. (6879)

Vând casă, cărămidă, Micălaca, grădină, 45.000 Euro. Telefon 256353. (6898)

VÂNZĂRI SPAȚII

Vând SPAȚIU COMERCIAL, cu TERASĂ, incinta ȘTRANDULUI NEPTUN. Telefon 0788.318.580. (p)

Vând SPAȚIU COMERCIAL, str. Eminescu și ANTIRADAR ultraperformant. Telefon 0721.452.902. (6698)

VÂNZĂRI TERENURI

Vând teren intravilan, la șoseaua de centură. Telefon 229348, 0744.964.850. (6382)

Vând teren, zona Gădiște-Sere. Telefon 0744.603.850, 285249. (6437)

Vând teren intravilan 403 mp, Pâncota, central. Telefon 279486. (6475)

Vând teren excelent și pentru construcții, toate utilitățile, la ieșirea din Vladimirescu. Telefon 0744.264.845. (6828)

Vând teren centură, 35.000 mp, intravilan, 6 EU/mp. Telefon 253364, 0722.257.409; 0788.253.364. (6351)

Vând loc casă, 1.500 mp, Grădiște. Telefon 256353. (6898)

VÂNZĂRI AUTO

Vindem Dacia 1310 an fabricație 1996, stare bună, 83.000 km, culoare metalizată gri-petrol, vizibilă la sediul redacției „Adevărul" (B-dul Revoluției nr. 81). Informații la tel. 281.802.

Vând Ford Sierra 1,6 Diesel, an fabricație 1988, 3.300 Eu, negociabil. Telefon 0744.427.876. (6389)

Vând BMW 524 TD, 1986, 8% consum, stare bună, preț 3.200 Eu. Telefon 0257-283509, 0722.677.104. (6433)

Vând Oltcit stare foarte bună, 350 EU. Telefon 0744.834.010. (6491)

Vând Mercedes 124, an fabricație 1992, stare impecabilă. Telefon 0744.788.104 sau 0257 - 232862. (6476)

Vând Audi 80 Diesel, an 1982, multe dotări. Telefon 0744.129.792. (6538)

Vând Volkswagen Passat Variant 1.9 TDI, fabricație 1999, preț 9.500 Euro. Telefon 0745.652.240. (6651)

Vând urgent microbus Mercedes 310, 8+1, camionetă Mercedes 508, Raba izotermă, perfectă stare de funcționare. Telefon 214415; 0745.003.019. (6686)

Vând Opel GSI, decapotabil (Bertone), CD, interior piele, servo, bord Astra, 3.850 Euro. Telefon 0745.620.500. (6693)

Vând Tico SL, an 1999, preț 2.950 Eu. Telefon 0724.250.145. (6707)

Vând Dacia papuc, an fabricație 1998, preț 1.700 Eu. Telefon 0744.568.863. (6809)

Vând ieftin 20 anvelope camioane 20, 22.5 țoli. Telefon 563027. (Ag. Lipova, 103)

Vând camioane 7,49 T, Mercedes 1997 Man, Mitsubishi. Telefon 0744.796.542. (Ag. Lipova, 101)

Vând Raba Urak 16 to, 8.50 to, U 650, RM 2, Vogel ierbicidat. Telefon 357905, 0744.778.454. (Ag. Criș, 162)

Vând camionetă ARO 320, stare excepțională. Telefon 0744.773.547. (6851)

Vând camionetă ARO 320, stare ireproșabilă. Telefon 0741.986.958. (6850)

Vând remorcă 7 tone, stare foarte bună. Telefon 0744.127.307. (5566)

Vând tractor U 650 și disc 2,2 negociabil. Telefon 413004, 0745.307.645. (6813)

Vând Opel Kadet, an 1980, neînmatriculat, culoare maro, motor pe benzină. Telefon 0744.556.876. (6861)

Vindem MINIEXCAVATOR „HANIX", multifuncțional, BULDO-EXCAVATOARE Bielorusia. Telefon 287885. (6736)

Vând ieftin Dacia 1302, dubiță, uzură avansată. Telefon 263900. (6713)

Vând Papuc Izotermă, 1997, stare foarte bună, preț negociabil. Telefon 358123. (6892)

Vând Dacia 1300, acte la zi, 420 Eu. Telefon 0766.741.323. (6902)

Vând Dacia Break, an 90, nr. noi, cauciucuri noi, spoilere, preț 1.000 Eu. Telefon 0742.902.683. (6903)

Vând Dacia 1310, an 84, nr. noi, 5 viteze, preț 550 Eu. Telefon 0742.902.683. (6903)

VÂNZĂRI ELECTRO

Vindem CASE MARCAT FISCALE, CÂNTARE ELECTRONICE, CONSUMABILE, strada I. L. CARAGIALE nr. 22. Telefon 272727; 282829. (3717)

Vindem CASE MARCAT FISCALE, CONSUMABILE, CÂNTARE ELECTRONICE, str. Vicențiu Babeș, nr. 22 A. Telefon 211211, 281188. (2044)

NOU! Fără DOBÂNDĂ, fără GIRANȚI, fără AVANS, VÂNZĂRI în RATE: ELECTROCASNICE second hand, ANVELOPE și MOBILĂ la COMANDĂ. Telefon: ARAD - 259339, 0744.706.321; LIPOVA - 563027; 0744.796.542. (5820)

Vând TV COLOR, MAȘINĂ AUTOMATĂ DE SPĂLAT, foarte ieftin și garanție. Telefon 275277. (4864)

Vând CONGELATOR, COMBINĂ FRIGORIFICĂ și FRIGIDER, foarte ieftin și garanție. Telefon 275277. (4864)

Vând la PREȚURI FOARTE MICI și NEGOCIABILE: MAȘINI de SPĂLAT AUTOMATE, TV COLOR, COMBINE FRIGORIFICE, CONGELATOARE, FRIGIDERE, LĂZI. Calea Radnei 225. Telefon 259339; 0744.706.321. (5820)

Vând computer Sony Palm, nou, cu program tâmplărie PVC. Telefon 0744.568.863. (6809)

Vând diverse tipuri de TELEVIZOARE COLOR, garanție, preț 1.900.000. Str. Bogdan Voievod nr. 20. Telefon 349908; 0766.776.369. (6205)

Vând în 2 rate MAȘINI SPĂLAT, TV COLOR, modele noi. Telefon 251392. (6690)

Vând TV COLOR, MAȘINI SPĂLAT automate, FRIGORIFICE. Garanție. Telefon 233511. (6824)

Vând televizor Philips mare, model nou, 100 Euro. Telefon 258845. (6588)

Vând cameră supraveghere color, microfon, focalizare foarte mică. Telefon 0740.848.239. (6907)

Vând TELEVIZOARE COLOR PHILLIPS, 72 cm, meniu, telecomandă, garanție. Telefon 338090. (6908)

VÂNZĂRI DIVERSE

Vând PLASĂ GARD ZINCATĂ; CUIE; RABITZ; toată gama de SÂRME, BURLANE și CETÂRNE; ELECTROZI; SCOABE; TABLĂ, etc. Str. Vrabiei, nr. 4. Telefon 289997, 0744.289.997, 0721.474.980. (5293)

Vând răsaduri roșii și ardei. Telefon 0257-276969. (6462)

Vând garaj autorizat, zona 300. Telefon 0744.630.910. (6588)

Vând BOLȚARI TERMOIZOLANȚI, vibropresați 300x250x200, 13.000 lei; mc 870.000. Telefon 0257/281491; 0722.381.750. (6906)

Vând două geamuri bune și frigider Zanussi, foarte bun. Telefon 241034. (UTA, 286)

Vând GEAMURI și UȘI TERMOPAN și PVC, prețuri negociabile. Telefon 214415; 0745.003.019. (6686)

Vând LEMNE FOC, NISIP, BALAST, la domiciliul clientului. Telefon 214415; 0745.003.019. (6686)

Vând apartament 3 camere Șaguna 97, vitrină frigorifică, presă zahăr cubic, foarte ieftine. Telefon 0741.015.972; 218763. (5982)

Vând biciclete import, radiocasetofon auto, mașină de găurit, diferite scule, camere foto digitală, Opel Record Combi pentru dezmembrat. Telefon 272603. (6757)

Vând 800 baloți fân lucernă. Telefon 357905, 0744.778.454. (Ag. Criș, 163)

Vând POMI FRUCTIFERI, trandafiri, tuia, arbori ornamentali, localitatea DOROBANȚI, Sarusi Iosif. Telefon 535058; 0744.635.011; 0744.301.119. (6863)

Vând junincă 2 ani, gestantă în luna aVIII-a. Telefon 381168. (6865)

Vând mașină cusut Singher seria F; aragaz + butelie. Telefon 232355. (6868, 69)

Vând HRANĂ USCATĂ CÂINI, FURAJE GRANULATE, import UNGARIA, tâmplărie PVC, rulouri, jaluzele. Telefon 253589. (c. 544)

Vând răsad roșii la cub. Telefon 287041 0744.533.056. (6735)

Vând COLȚARE, CANAPELE, FOTOLII. Telefon 286069. (6798)

Vând stupină (caz deces), 15 stupi verticali Dodand și remorcă 7.6 tone, fără structură de pavilion, cu factură. Vizibil Mândruloc nr. 127, comuna Vladimirescu. (6812)

Vând vacă pentru sacrificare, 8 ani. Telefon 267434. (6890)

Vând răsad roșii, Platus la ghiveci 8/8 cm și folie ungurească 12/0.09/100 m. Telefon 358123. (6891)

Vând PLATFORMĂ INDUSTRIALĂ (eventual parcele), 23.500 mp, Lipova. Telefon 0744.555.326. (Lipova, 105)

Vând ieftin TV, MAȘINĂ SPĂLAT, FRIGORIFICE, SALTELE noi. Telefon 0744.595.200. (Lipova, 104)

Vând urgent mobilă, stare perfectă, mobil Motorola V150, polifonic, ecran color. Telefon 0721.599.721. (6885)

CUMPĂRĂRI TERENURI, IMOBILIARE

Cumpăr teren intravilan, suprafața 800-1.500 mp, în localitățile: Vladimirescu, Mândruloc Cicir, Sâmbăteni, Ghioroc. Telefon 0257-283509, 0722.677.104. (6433)

Cumpăr apartament 2-3 camere, în zona „Z"-uri Vlaicu. Telefon 243795. (6742)

Cumpăr urgent apartament una cameră, central. Telefon 232943. (6810)

CUMPĂRĂRI DIVERSE

Cumpăr lemn scândură, țiglă din demolări. Telefon 234216, 0740.696.157. (6563)

Cumpăr obiecte vechi, deplasare la domiciliu. Telefon 0721.845.547. (6569)

Cumpăr PORCI GRAȘI pentru sacrificare, plata pe loc. Arad, telefon 0257-287723. (6744)

Cumpăr tulpină nuc, ofer 3.500.000-4.000.000 lei/ mc. Telefon 0724.673.071. (6755)

Cumpăr PORCI pentru sacrificat. PLATA PE LOC. Telefon 0788.323.255. (6901)

LOCURI DE MUNCĂ

Angajez agent comercial distribuție scule-unelte. Informații telefon 289010.

(Continuare în pagina 16)

Tipografia Mediagraf
str. Feleacului F. N. (lângă Complexul Jackson), tel. 250.902
VINDE LA PREȚ DE PRODUCĂTOR
HÂRTIE DE AMBALAJ
(simplă sau personalizată) la diferite dimensiuni atât pentru persoane fizice cât și juridice.
execută o gamă diversă de imprimate, pliante, afișe, reviste, ziare și alte tipărituri la prețuri avantajoase.

(Urmare din pagina 15)

PRESTIGE CONSTRUCT angajează ZIDAR, ZUGRAV, DULGHER. Condiții avantajoase. Telefon 0744.775.398. (6499)

Angajăm MUNCITORI NECALIFICAȚI producție bolțari, platforma Vladimirescu. Telefon 0257-281491, 0722.381.750. (6909)

Angajăm VÂNZĂTORI cu experiență și MECANIC pentru magazin cu articole sportive, salar fix + comison. Telefon 0723.555.600. (6787)

FABRICĂ ÎNCĂLȚĂMINTE angajează PERSONAL CALIFICAT, MAȘINISTE, manual. Salarizare avantajoasă. Telefon 256939. (6830)

Angajăm CONFECȚIONERE, cu experiență; C.T.C.-istă. Poarta II ARIS, telefon 256585. (5923)

FIRMĂ DISTRIBUȚIE produse alimentare angajează în vederea extinderii, AGENȚI ȘOFERI, FACTURISTĂ cu experiență. CV la fax 287482. (6418)

SECURITY angajează PERSONAL PAZĂ-INTERVENȚIE, bărbați-femei. Telefon 228786. (6600)

Angajăm FARMACISTĂ. Informații la telefon 250015. (6710)

FIRMĂ IMPORTATOARE produse medicale angajăm AGENȚI VÂNZĂRI. Condiții: studii superioare, cunoștințe WORD, EXCEL, permis auto. Telefon 284942, 0722.667.589. (6751)

SC BIEMME angajează MUNCITORI cu experiență în încălțăminte la tras, șlefuit și calțeră. Salariu atrăgător + bonuri de masă. ARAD, str. Pădurii 2-4. Telefon 274143. (6786)

Angajez PERSONAL pentru magazin în Complexul Comercial „OLD GALLERY". Condiții: prezență distinsă, minime cunoștințe de contabilitate. Telefon 0723.399.090. (6827)

SC angajează PERSONAL de VÂNZĂRI pentru magazin de amenajări interioare în Arad, salarizare atractivă. CV-urile, prin fax 0259 - 406291. (c)

SC TIAB SA angajează ELECTRICIENI pe șantier, inclusiv absolvenți. Telefon 0257/289468; 0722.371.933. (6852)

FIRMĂ ÎNCĂLȚĂMINTE angajează: CROITORI PIELE; TERMOCIMENTISTE sau îndoit manual; PREFORMATOR STAIF și necalificați; MAGAZIONER accesorii; CONTROLORI CALITATE; PERSOANĂ pentru DECONTURI MATERIALE - acte vamă. Informații str. BICAZ nr. 1-5 (Gara Aradul Nou). Telefon 278660; 0726.413.738. (6833)

Angajăm ASISTENTĂ pentru CABINET STOMATOLOGIC. Telefon 284942. (6752)

Angajăm ELECTRICIAN AUTO, FRIGOTEHNIST, MECANIC AUTO. Telefon 284857. (6770)

SC ATLASSIB SRL angajează: ȘOFERI AUTOCAR, permis conducere categoriile B, C, D, E, vechime minim 5 ani șofer, domiciliul Arad, împrejurimi, telefon; ȘOFERI MICROBUZ TRANSPORT PERSOANE, permis conducere categoriile B, C, D, E, vechime minim 3 ani șofer, domiciliul Arad, împrejurimi, telefon. Relații telefon 0269/224298; 0269/231012, int. 391, 323, orele 12.30-14.30. (6886)

CONSVEST GRUP angajează ZIDARI, ZUGRAVI, DULGHERI, RIGIPSARI. Telefon 280034; 0744.556.686. (6897)

SC specializată în PRODUCȚIE MASE PLASTICE, angajează MUNCITORI. Se oferă salar atractiv. Trimiteți CV la fax 286444. (6895)

RESTAURANT pe centru, angajează BUCĂTAR(Ă) și OSPĂTARE, zilnic 12-15; 19-24, telefon 214464. (6896)

Angajez VÂNZĂTOARE magazin alimentar. Telefon 214298. (6910)

PRESTĂRI SERVICII

REPAR ieftin FRIGIDERE, CONGELATOARE, garanțial, deplasare gratuită. Telefon 380071, 0722.417.397. (6686)

Repar MAȘINI DE SPĂLAT AUTOMATE, FRIGIDERE, la domiciliul clientului. Telefon 216517. (5864)

Execut BOLȚARI TERMOIZOLANȚI, calitatea I, toate dimensiunile, BORDURI și PAVELE. Telefon 0745.634.885. (c.p. 217/2004)

Executăm TOATE TIPURILE CONSTRUCȚII. Asigurăm materiale calitate. Telefon 0721.583.110, 0742.070.683. (6375)

PRESTIGE CONSTRUCT execută: ZIDĂRIE, DULGHERIE, STRUCTURI, SĂPĂTURI MECANIZATE. Telefon 0744.775.398. (6499)

TRANSPORT MARFĂ, intern, camion 40 mc, preț negociabil. Telefon 0722.581.729; 258073. (6689)

Executăm FINISAJE INTERIOARE, EXTERIOARE (fațade termoizolante). Garantăm calitatea! Telefon 259483, 0745.379.408. (c.p. 65/2004)

Școala IRIMIA înscrie toate categoriile. Autoturisme noi. Telefon 286602, 0744.183.885. (6159)

SILDOR PROD
vânzări, montaj, reparații: VITRINE, CAMERE FRIGORIFICE și AER CONDIȚIONAT. Telefon service: 0257-349121; sediu: 0257-270622. (c)

REPAR ARAGAZE, MICROUNDE, TERMOTECI. Vindem termoteci noi, rate. Telefon 0740.848.239. (6907)

DIVERSE

Cu ocazia Sărbătorilor de Paști, SC TRANSCONFORT, prin magazinul AGROTECH, anunță MULTIPLE REDUCERI DE PREȚURI, la UTILAJE PENTRU GRĂDINĂRIT: motocultoare, motocositoare, motopompe, aspersoare portabile, furtune. Telefon 250897, 251398, 251311.

TURISM

Transport 3 persoane la destinație, miercuri, 7 aprilie, în GERMANIA, ruta PASSAU, NÜRNBERG, MANNHEIM, HEIDELBERG. Telefon 514648, 0740.752.483. (6874)

ÎNCHIRIERI

Închiriez AUTOMACARA 18 tone, încărcător 3 mc. Telefon 0257 - 212588. (5792)

Închiriez (ofer) apartament ultracentral pentru firme sau locuit, tot confortul, 200 EU/lună. Telefon 264995. (6513)

Dau în chirie apartament 2 camere central, pentru firme. Telefon 0726.024.044. (6523)

Ofer spre închiriere apartament 2 camere, zona Gării, ne/mobilat, pentru locuit sau sediu firmă. Telefon 272098; 0740.943.887. (6644)

Închiriez apartament 1 cameră ultracentral, lângă Tribunal, condiții excelente, parter, ideal cabinet avocatură, notariat. Telefon 0722.521.788; 254839. (6875)

Închiriez SPAȚIU COMERCIAL 250 mp, total (parțial), Vlaicu. Telefon 0788.467.894. (6729)

Închiriem (vindem) HALĂ 1.500 mp și BIROURI pe platforma COMBINATULUI CHIMIC VLADIMIRESCU. Telefon 0257-257017, 0723.572.493. (6796)

Închiriez (ofer) SPAȚIU COMERCIAL amenajat, toate utilitățile, str. Unirii, suprafața 110 mp. Telefon 0722.238.837. (6835)

Închiriez SPAȚIU COMERCIAL 68 mp, central (Lâng Judecătoria Chișineu Criș), Chișineu Criș, str. Înfrățirii, nr. 89. Telefon 0744.610.552. (Ag. Criș, 164)

Închiriez apartament 2 camere, etaj I, ultracentral (vis-a-vis de Parcul copiilor), pe perioadă determinată, cu posibilitate de cumpărare în 2007. Informații telefon 0722.579.252; 0257/468824. (6887)

Ofer spre închiriere SPAȚIU ideal pentru sediu firmă, ultracentral, suprafață mare. Telefon 338586. (6884)

Ofer chirie apartament 1 cameră, nemobilat, Bulevardul Revoluției. Telefon 0744.788.844. (6898)

✝ DECESE ✝

Îndurerați anunțăm moartea fulgerătoare a celui care a fost

DRĂGHICI OCTAVIAN

în vârstă de 77 ani.

Înmormântarea va avea loc azi, 5 aprilie 2004, ora 12, la cimitirul din Sibiu. Odihnească-se în pace! Cumnata Stela și nepotul Marcel cu familiile.

Profund îndurerați anunțăm încetarea din viață a dragului nostru fiu, soț, tată, frate și unchi,

LEPEDUȘ ȘTEFAN,

în vârstă de 53 ani.

Înmormântarea va avea loc azi, 5 aprilie 2004, ora 15.00, de la Capela Cimitirului Eternitatea. Familia îndoliată.

Cu inimile zdrobite de durere anunțăm încetarea din viață, după o scurtă și grea suferință, a iubitului soț, bunic și străbunic,

VASILIU CONSTANTIN,

în vârstă de 71 ani.

Înmormântarea va avea loc azi, 5 aprilie 2004, ora 14, la cimitirul Eternitatea. Te plâng soția, nepoții și strănepoata.

Cu durere în suflet anunțăm încetarea din viață, după o scurtă suferință a celui ce a fost

BEDE ȘTEFAN IOSIF

din Sântana,

la vârsta de 51 ani. Înmormântarea va avea loc marți, 6 aprilie 2004, ora 14, la Cimitirul Pomenirea din Arad. Familia îndoliată.

Cu inimile zdrobite de durere anunțăm încetarea din viață a dragului nostru tată, socru și bunic,

BUTAR MIRCEA.

Dumnezeu să-l odihnească în pace! Fiii: Beniamin, Daniel și Mircea, cu familiile lor din S.U.A.-Florida.

Cu adâncă durere anunțăm încetarea din viață a iubitei noastre mamă și bunică, cea care a fost

SUCIGAN ELISABETA,

în vârstă de 75 ani. Slujba religioasă va avea loc astăzi, ora 14.00, la capela din cimitirul Eternitatea, iar înhumarea la cimitirul din Radna (Lipova). Îndoliați, fiul și nepoții.

✝ CONDOLEANȚE ✝

Colectivul U.P.U. de la Spitalul Clinic Județean Arad, este alături de colegul RĂDAC CIPRIAN în greaua încercare pricinuită de pierderea tatălui drag. Dumnezeu să-l odihnească în pace!

Sincere condoleanțe și păreri de rău familiei BÎR, la decesul neașteptat al verișorului drag,

BÎR CORNEL.

Verișoara Dina cu soțul Nelu și copiii: Adrian, Daniel și Sorin. (6900)

Suntem alături de întreaga familie îndoliată, dar mai ales alături de nașa MIMI, la greaua despărțire de cel care a fost OMUL DE ALEASĂ OMENIE, nașul fiicei noastre, domnul

CORNELIU BÎR.

Dumnezeu să-l odihnească în pace! Aida, Silvia și Virgil Ardelean. (6904)

Locatarii blocului 304 sc. E, regretă dispariția bunului vecin,

ANDREI MELLAK

și transmit sincere condoleanțe familiei îndoliate. Dumnezeu să-l odihnească! (6905)

✝ COMEMORĂRI ✝

Pios omagiu, neștearsă amintire la 5 ani de la trecerea în neființă a dragului nostru tată, socru și bunic

av. VICHENTIE ȘERB - HAPPY.

Dumnezeu să-i dea odihnă veșnică! Familia MONA și MIRCEA ȘERB. (6894)

Azi, 5 aprilie, se împlinesc 2 ani de lacrimi și dor de când ne-ai părăsit scumpul nostru soț, tată și bunic,

SEMERIAN GHEORGHE.

Vei rămâne veșnic viu în inimile noastre. Familia, Chișineu Criș. (Criș, 157)

Pios omagiu la trecerea celor 4 ani de când ne-a părăsit cel mai bun soț, tată și bunic

POP AUREL,

din CURTICI. Dumnezeu să-l odihnească în pace! Soția ELENA, cu familia. (6893)

Azi, 5 aprilie, se împlinesc 10 ani de când a plecat dintre noi scumpa noastră mamă, bunică și soacră

TOMUȚA ECATERINA

și 18 ani de când a plecat dintre noi scumpul nostru tată, bunic și socru

TOMUȚA GHEORGHE.

Dumnezeu să-i ierte și să-i odihnească în pace! Fiica RODICA ZIMMERMANN, cu familia și fiul TOMUȚA GHEORGHE, cu familia. (5996)

✝ SERVICII FUNERARE ✝

RO STYL COMPANY

SERVICII FUNERARE COMPLETE

Magazin deschis și noaptea

ARAD STR. M. EMINESCU 22
peste drum de ARTEX
Tel. 214.422, 0744.690.121

ACCESORII FUNERARE

Pentru că suntem producători de sicrie nu simpli comercianți, PUTEM FACE O REDUCERE REALĂ de 40% LA SICRIU, clienților care fac toate serviciile cu firma.

PLATA ȘI DUPĂ ÎNCASAREA AJUTORULUI DE ÎNMORMÂNTARE.

TRANSPORT intern și internațional.

IN MEMORIAM "KUKI"

SERVICII FUNERARE COMPLETE

Str. M Eminescu Nr.4 în curte
Tel: 211.929 - 0723.343.964

MAGAZIN DESCHIS LA ORICE ORĂ

OFERĂ:
- **SICRIE** 10 modele de la 900.000 - 3.400.000
- **SICRIE LUX** 6 modele de la 3.600.000-22.500.000

Mânere. Șuruburi, prosoape, lumânări, colaci și colivă
- **LENJERIE** 10 modele de la 350.000 - 2.000.000

Apelând la serviciile noastre (spălat, îmbrăcat, formolizat și transport)

BENEFICIAȚI DE **20%** REDUCERE LA SICRIU

GRATUIT Transportul sicriului la domiciliu
Transport Intern și Internațional

Se poate plăti și după ridicarea ajutorului de înmormântare

Servicii FUNERARE COMPLETE *NON STOP*

str. G. Coșbuc, nr. 10.
Telefon 252818;
0745.380.522.

PREȚURI PROMOȚIONALE (c)

AGENȚII DE PUBLICITATE ale ziarului *ADEVĂRUL* în județul ARAD

SEBIȘ Radio „21" Sebiș
- Parcul Libertății 1 A
- Tel/Fax 311.067

LIPOVA
S.C. ELCOTRANS S.R.L. Lipova
- Str. Bălcescu 16,
- Telefon 563.180 Fax 563.091
- Program 7,30-15,30

NĂDLAC „GYURIAN"
- agent publicitar Gyurian Bohuslav
- Telefon 0723.588.439
- str. Griviței Nr.76
- Program non-stop

GURAHONȚ
- Agent publicitar Alexandru Herlău
- Telefon 316.070
- Str. Gelu Ranoiu nr. 18
- Program 9,00 - 15,00

CHIȘINEU CRIȘ
Mag. S.C. VOLTA S.R.L.
(lângă Piața Obor)
- Agent publicitar Vasile Balint
- Telefon 0723.357.013

SÂNTANA Bibliotecă
- Agent publicitar Al. Victoria
- Telefon 462471
- Program 8,00 - 15,00

PÂNCOTA
S.C. ELIDOR
- Agent publicitar Cristina Mihăicuța
- Telefon 466.213
- Str. T. Vladimirescu 34
- Program 8,00 - 15,00

INEU
Primăria orașului Ineu
- agent publicitar Carmen Țole
- Telefon 0744.690.446
- Program 8,00 - 15,00

VÂRFURILE - MĂGULICEA
- agent publicitar Sida Voicu
- Telefon 318.442
- Program 8,00 - 15,00

ANUNȚURILE se primesc în regim de urgență și pot să apară în ziarul *ADEVĂRUL* de a doua zi. Telefon 280.904

Învierea Domnului Isus Hristos
să vă aducă, alături
de cei dragi, sănătate,
bucurii și împlinirea
tuturor dorințelor.
Hristos a Înviat!

S.C. IATSA S.A. ARAD

(C.148/2004)

MATROS 2000 vă oferă 5% reducere la

PODELE LAMINATE

LAMBRIURI MDF și PVC
TAVANE POLISTIREN
până în 30 aprilie 2004 și...

FOLIA IZOLANTĂ de 3 mm GRATIS!!!

Tel: 0257-349.888, 0744.755.786
Arad, Calea Aurel Vlaicu nr. 28-32 | lângă stadionul UTA

(c.679/2003)

Pe drumul cel bun

TU ADU MAȘINA VECHE

Ai o mașină veche* și vrei una nouă? Vino cu ea la sediul nostru și în cel mai scurt timp îți va fi evaluată la cel mai corect preț. Aceasta reprezintă avansul pentru orice model Dacia pe care dorești să-l cumperi. Acum ai cea mai bună ocazie să-ți iei o mașină nouă.

* valabil pentru orice model și marcă

NOI ÎȚI DĂM MAȘINĂ NOUĂ

VERBITĂ

VERBITA S.R.L.
Arad, Calea A. Vlaicu 282
tel: 22.70.55, fax: 22.70.56
e-mail: daciaservice@rdslink.ro

Socoteala de la VERBIȚĂ este mai bună decât cea de la târg.

La un autoturism de 1.000 €, rata lunară/36 luni 20 € (TVA inclus)*

ASISTENȚĂ TEHNICĂ **!!! NON STOP !!!** 0248 - 500.500 0723 - 393.109

(c.a 803/2003)

Societatea internațională

PAGINI AURII S.A.

angajează pentru filiala Arad

PAGINI AURII GOLDEN PAGES

Junior Sales Representative

Candidații trebuie să îndeplinească următoarele condiții:

1. **Preferabil studii superioare.**
2. **Domiciliul stabil în Arad.**
3. **Abilități de comunicare, organizatorice și atitudine pozitivă.**
4. **Disponibilitatea pentru deplasarea temporară în afara filialei.**
5. **Permis de conducere categoria B.**
6. **Experiența anterioară în vânzări este apreciată dar nu este necesară.**

Pe perioada ocupării acestei poziții societatea nu oferă mașină de serviciu.

Vă așteptăm să vă alăturați unei echipe tinere și dinamice.

Trimiteți un *Curriculum Vitae*, în limba română, până la data de 09.04.2004 pe adresa PAGINI AURII S.A., Bd. Timișoara nr. 5, sector 6, București, prin fax, la numărul 021-20 20 929, sau e-mail: sales@paginiaurii.ro în atenția Departamentului de Resurse Umane (cu specificația obligatorie a codului de post 013)

Numai candidații care îndeplinesc condițiile cerute vor fi contactați.

(4376582)

Agrirom

SC AGRIROM SRL

Angajează:

INGINER SISTEM

Condiții:

- studii superioare de profil
- vechime în muncă - minim 1 an
- cunoștințe de contabilitate

Asigurăm:

salar motivant

CV-urile se vor trimite la fax: 250.525, sau e-mail: office@agrirom pâna la data de 16.04.2004

(C.A 803/2004)

AGENȚIA PENTRU OCUPAREA FORȚEI DE MUNCĂ A JUDEȚULUI/MUNICIPIULUI ARAD

Oficiul pentru Migrația Forței de Muncă aduce la cunoștință că

în zilele de 5 și 6 aprilie 2004 va avea loc la sediul instituției **o preselecție a persoanelor care doresc să lucreze în Spania,** în domeniul gastronomic, meseria bucătar-ospătar, vârsta cuprinsă între 19-45 ani, vechimea în cartea de muncă - 2 ani.

Actele necesare depunerii dosarului sunt:

- ◆) copie pașaport
- ◆) copie buletin
- ◆) cazier judiciar sau dovada de la poliție că și-a depus actele pentru a-l elibera
- ◆) copie legalizată după cartea de muncă
- ◆) copie legalizată după certificatul de calificare în meserie
- ◆) trei fotografii tip pașaport
- ◆) adeverință de la medicul de familie din care să rezulte că persoana este clinic sănătoasă și nu figurează în evidență cu boli cronice
- ◆) copie după carnetul de conducere
- ◆) curriculum vitae - tipizat O. M. F. M.
- ◆) Fișa individuală - tipizat O. M. F. M.
- ◆) adeverință eliberată de către AJOFM din care să rezulte că este înscris în baza de date.

Solicitanții vor trebui să posede cunoștințe de limba spaniolă.

(4376676)

Banca Comercială **SANPAOLO IMI BANK** Romania

angajează Reprezentant Control Intern

Profilul candidatului

- studii superioare economice sau juridice ■ experiență de minim 2 ani pe piețele reglementate de CNVM
- cunoștințe temeinice de operare PC, Microsoft Office
- cunoașterea limbii engleze ■ cunoașterea limbii italiene constituie un avantaj
- abilități de comunicare, ambițios, spirit de inițiativă, disponibil

Vă rugăm să trimiteți **CV și scrisoare de intenție** la fax nr. **0257-284.032**, în atenția Sectorului Resurse Umane sau la adresa **human.resources@sanpaoloimi.ro** până la data de **16 aprilie 2004.** (c.792/2003)

PROD AGRO BIAN

ATENȚIE AGRICULTORI!

SC PRODAGRO BIAN SRL Arad, va pune la dispozitie prin depozitul din Arad si magazinele din judet toata gama de erbicide, insecticide, fungicide, ingrasaminte, de sezon:

- **Erbicide pentru porumb si floarea soarelui**
Guardian, Guardian Extra, Harness, Frontier forte, Atranex 90 WG, Sanazin 50 SC, Alazine, Onezin, Timazin, Dual Gold, Merlin Mix, Merlin 75 WG, Equip, Basis, Titus, Mistral, Stomp, Triflurex 48, Prometrex, Gesagarde, Promedon
- **Erbicide pentru grâu, orz, orzoaica, ovaz**
SDMA 600, DMA 6, Dicopur, Icedin, Aril Super, Buctril Universal, Buctril M 280, Cambio, Sekator, Primstar, Mustang, Lintur, Laren, Esteron
- **Erbicide pentru legume si cartofi**
Stomp, Triflurex, Afalon, Sencor, Promedon, Goal, Lexone etc.
- **Insecticide**
Sinoratox granule, Sintogril, Confidor, Calypso, Mospilan, Carbetox, Sinoratox, Decis, Fastac, Regent, Actelic, Reldan, Actara etc.
- **Fungicide**
Previcur, Captadin, Folpan, Merpan, Piatra vanata, Polisulfura de bariu, Bavistin, Oxicupron, Fundazol, Kasumin, Rubigan, Zato, Bravo, Calidan, Antracol, Aliette, Polyram DF, Kumulus, Stroby, Curzate, Ridomil
- **Ingrasaminte foliare si granulate**
Nitrofoska, Polyfeed, Bionat, Nutrivit, Nutrileaf, Fertitel, Biofert7

Important!!!
Încheiem contracte cu persoane fizice si juridice pentru suprafete incepând de la 5 ha, cu plata 30 % la livrare.

INFORMAȚII LA TELEFON: 0257/288.000, 0257/288.100

Vă stăm la dispoziție prin magazinele din Arad: Piața Mihai Viteazu, Aradul Nou, Pecica, Nădlac, Chișineu Criș, Beliu, Tîrnova, Ineu, Cermei, Sebiș, Gurahonț, Lipova, Vărădia de Mureș.

(C.A.192/2004)

De Sărbători ai prețuri bombă!

DVD Player
PIXELVIEW DVD 202SE

2.999.000 lei

100.000 lei/lună

- DVD / VCD / SVCD / CD / MP3 / CD-RW / CD-R / Kodak Picture CD
- Digital Karaoke (2 microfoane)

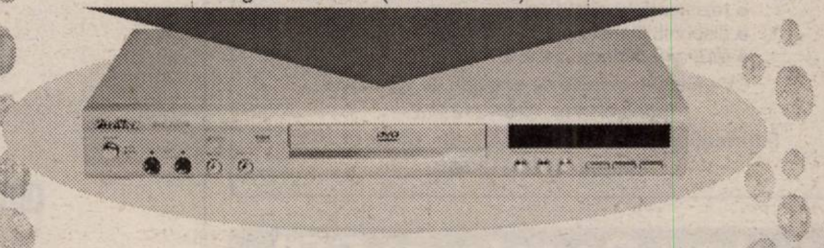

QUASAR

Un bun necesar!

electronice - electrocasnice - audio-video - calculatoare

Ofertă valabilă în limita stocului disponibil. Detalii în magazine.

ARAD 1 - Ziridava Shopping Center, etaj 3, Tel: 211.822
ARAD 2 - Supermarket Profi, str. A. Vlaicu, Tel: 349.029

(c.a 192/2004)

S.C TRANSDARA S.A ARAD

ANGAJEAZA

INGINERI	- studii superioare specialitatea mecanica sau autovehicule rutiere; - cu sau fara experienta in domeniu (poate fi si absolvent promotia 2003); - spirit organizatoric; - cunostinte operare PC; - domiciliul in Arad sau loc.limitrofe, telefon; - permis conducere;
ELECTRICIAN AUTO	- vechime in domeniu min.3 ani; - fara desfaceri disciplinare ale CM; - domiciliul in Arad sau loc.limitrofe, telefon;
IMPIEGAT AUTO pt.coloana TIR	- studii medii sau superioare; - experienta in domeniu constituie avantaj; - domiciliul in Arad sau loc..limitrofe, tel.; - permis de conducere; - cunostinte operare PC;
IMPIEGAT MISCARE	- Cel putin studii medii; - experienta in activitatea de transporturi; - domiciliul in Arad sau loc.limitrofe, telefon; - cunostinte operare PC; - permis de conducere;
SOFERI	- vechime ca sofer min.5 ani; - permis conducere gradele B,C,E,D; - fara desfaceri disciplinare ale CM; - domiciliul in Arad sau loc.limitrofe;

Dosarele respinse nu vor mai fi restituite.

RELATII: la sediul firmei din Arad,str.Liviu Rebreanu nr.95 sau tel.:256.308, 256.309

(c.81/2004)

ADMINISTRATORUL pariului făcut de ONEŞ privitor la amplasarea până la 30.04.2004, în Piaţa Pompierilor a operei statuare zisă a LIBERTĂŢII

urează de ziua naşterii LA MULŢI ANI şi SUCCES în alegerea acestuia ca primar independent al arădenilor la alegerile locale.

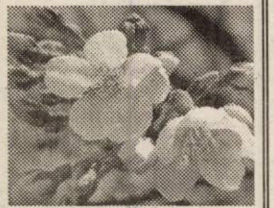

N. ŞTOCHER, patronul cafenelei STOKY, din P-ţa A. Iancu.

(4127527)

FOREST TIM SRL

Angajează

AGENT COMERCIAL
Condiţii:
- studii superioare
- permis conducere cat. B
- cunoştinţe medii operare PC
- stagiu militar satisfăcut
- experienţa în vânzări constituie avantaj
- disponibilitate la program flexibil de muncă
- fără antecedente penale

VÂNZĂTOR(OARE) - FACTURIST(Ă)
Condiţii:
- studii superioare (minim medii economice)
- cunoştinţe operare PC şi evidenţă primară
- prezenţă agreabilă
- disponibilitate la program flexibil de muncă
- fără antecedente penale

MOTOSTIVUITORIST
Condiţii:
- autorizaţie ISCIR
- seriozitate
- experienţă
- disponibilitate la program flexibil de muncă
- fără antecedente penale

MANIPULANŢI
Condiţii:
- seriozitate
- rezistenţă la efort fizic
- disponibilitate la program flexibil de muncă
- fără antecedente penale

CV-urile sau cererile de angajări se vor trimite prin fax la nr. 0257-213.262.

Informaţii suplimentare: ARAD, str. Bicaz nr. 1-5, mobil: 0723-313.565

(4127536)

Lukas Construct SRL

Tel.: 256.119, 0723-273.746, fax: 270.711
e-mail: lukas@dntar.ro

EXECUTĂ:
- HIDROIZOLAŢII şi TERMOIZOLAŢII
- PARDOSELI industriale epoxidice
- LUCRĂRI TINICHIGERIE
- TRATAMENTE ANTIIGRASIE
- FINISAJE interioare
- TÂMPLĂRIE lemn, RAŞCHETĂRI etc.

VINDE membrană bitumată pentru hidroizolaţii.

(3828704)

CAMERA DE COMERŢ, INDUSTRIE ŞI AGRICULTURĂ A JUDEŢULUI ARAD
EXPO ARAD INTERNAŢIONAL

ARAD INTERNATIONAL

DORIŢI SĂ FIŢI CUNOSCUT?

NOI AVEM SOLUŢIA!

VREŢI SĂ VĂ PROMOVAŢI?

Participaţi la:

TÂRG DE PAŞTE

Târg de bunuri generale: modă, încălţăminte, marochinărie, sticlărie, cosmetice, jucării, bijuterii, cadouri, electrocasnice, telecomunicaţii

2-8 APRILIE 2004

PREŢURI ATRACTIVE!

EXPO ARAD INTERNAŢIONAL ŞOS. ARAD - NĂDLAC, FN
Tel.:0257-216 520; Fax: 0257-216 521; E-mail:expo1@ccia-arad.ro; Manager de proiect: Marilena NAE

(c.75/2004)

GalileO design

ARAD, Str. Unirii nr. 5-7, et. Complex Artexin Tel./Fax: 206 238

ANGAJEAZĂ

Agent publicitar

Trimiteţi CV la fax nr. 206 238 sau la sediul firmei

(c.569/2003)

Cu ocazia sărbătorilor de Paşti,

Anunţ important!

VÂNZAREA MIEILOR
sub formă de carcasă
SE VOR VINDE ÎN CELE DOUĂ HALE din pieţele Mihai Viteazul şi Catedralei.

Mieii vii se vor sacrifica la punctul special amenajat în acest scop din Piaţa Obor (Str. Pădurii).

Circuitul mieilor pentru consum se va desfăşura sub stricta supraveghere a organelor sanitar-veterinare.

Conducerea SC „TOP" SA ARAD

(c.61/2004)

S.C. **„MIOCAR"** SRL

Str. Decebal nr. 2-4
Cam. 121
tel. 285.915

acordă ÎMPRUMUT

pentru locuinţe teren etc.

Cu dobândă 6% pe an până în 100 luni rambursabil de la 300 euro la 20.000 euro.

(4127502)

PROGES pentru amenajări interioare

str. Dorobanţi nr.55
Tel.: 0257/282.021

PARCHET LAMINAT - CLICK

de la **167.000** lei/mp*

LAMBRIURI PVC, TAVANE POLISTIREN, GLAFURI

PROMOŢIA LUNII!!!
FOLIE GRATUITĂ

*fără TVA

(c.10/2004)

ROMPETROL

Rompetrol Downstream este o companie membră a Grupului Rompetrol, principalul grup industrial privat din România şi operează peste 60 de staţii proprii şi 120 puncte de distribuţie închiriate pe întreg teritoriul României (în acest moment reprezentând cea mai mare reţea privată de benzinării la nivel naţional).

În momentul de faţă Rompetrol Downstream îşi extinde activitatea prin deschiderea de noi staţii de distribuţie carburanţi şi recrutează persoane dinamice şi motivate pentru
STAŢIA DISTRIBUŢIE CARBURANŢI ARAD 3:

ŞEF STAŢIE DISTRIBUŢIE CARBURANŢI

Cerinţe:
- Experienţa în domeniul retail şi simţ comercial dezvoltat
- Experienţă relevantă în administrarea şi gestionarea unui punct de lucru (relaţia cu autorităţile locale, gestiune, raportare, contabilitate primară)
- Bune cunoştinţe de operare PC
- Cunoştinţe de operare PC
- Bune abilităţi de organizare şi comunicare
- Bune abilităţi de coordonare a unei echipe
- Experienţă în domeniul gestiunii de produse petroliere în cadrul unei reţele de prestigiu constituie un avantaj

Responsabilităţi:
- Coordonarea activităţii şi a perso-nalului staţiei
- Gestiunea stocurilor de marfă şi a vânzărilor
- Coordonarea activităţilor de aprovizionare
- Menţinerea relaţiilor cu autorităţile locale
- Identificarea de noi clienţi şi contribuţia la creşterea vânzărilor pe plan local

LUCRĂTOR COMERCIAL STAŢIE DISTRIBUŢIE CARBURANŢI

Cerinţe:
- Experienţă relevantă de lucru în relaţia directă cu clienţi
- Atitudine orientată catre client şi bune capacităţi de comunicare
- Disponibilitate pentru lucru în ture
- Prezenţă agreabilă
- Loialitate, corectitudine şi seriozitate
- Experienţă în gestiune şi lucrul cu marfa constituie un avantaj
- Experienţă similară (în cadrul unei staţii de distribuţie carburanţi) constituie un avantaj

Responsabilităţi:
- Derularea activităţii de vânzare şi de oferire de servicii destinate clienţilor (spălătorie)
- Derularea activităţii de gestionare a magazinului (recepţie marfă, etichetare, inventariere, etc.)
- Asigurarea şi păstrarea standardelor de curăţenie
- Menţinerea relaţiilor cu clienţii

Se oferă:
- Un pachet salarial atractiv, mediu de lucru agreabil, integrarea într-o echipa dinamică şi posibilităţi de dezvoltare profesională

Persoanele interesate sunt rugate sa trimita un Curriculum Vitae la fax 021/ 206.75.40 sau pe adresa e-mail : office.downstream@rompetrol.com

(4376674)

CG&GC® Soluții Integrate IT&C

CADOUL

Hands free • Husă • Încărcător auto

ÎL ALEGI SINGUR

Ericsson 2628	Alcatel 501	Siemens A50	NOKIA 3310	Motorola C350L
10$*	14$*	17$*	27$*	65$**

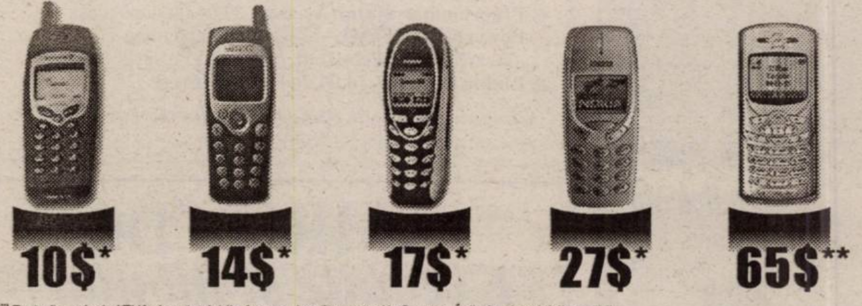

Drepturi de autor © 2000, Nokia Mobile Phones. Toate drepturile rezervate.

*/** Prețurile nu includ TVA și sunt valabile doar pentru abonament la Connex. În limita stocului disponibil.
** Clienții cu domiciliul în județele ALBA, ARAD, BIHOR, BISTRIȚA NĂSĂUD, BRAȘOV, COVASNA, CLUJ, HARGHITA, MARAMUREȘ, MUREȘ, SĂLAJ, SATU MARE, SIBIU, IAȘI, BACĂU, SUCEAVA, BOTOȘANI, NEAMȚ și VASLUI vor beneficia de o reducere de 10$ (fără TVA) la telefonul Motorola C350L, în baza prezentării la punctul de vânzare a unui cupon de reducere promoțională, tipărit în machetele de presă Connex și pe fluturașii promoționali Connex. Această reducere se aplică la prețul de vânzare Motorola C350L cu abonament Connex. Pentru un abonament Connex cu telefon Motorola C350L se acceptă un singur cupon de reducere.

OFERTA CONNEX

- 50% reducere la abonament până la sfârșitul anului (31 decembrie 2004).
- 20 de minute gratuite, lunar, pe viață.
- În plus, după primul an de contract, ai până la 30 de minute gratuite în rețea, lunar, pe viață.
- 50% reducere la prețul cartelelor Kamarad și Connex Go!

Ofertă valabilă până la 19 aprilie 2004.

DEALER CONNEX

B-dul Revoluției nr. 42, Tel: 0257-250.604, e-mail: cgarad@cg-gc.ro

www.cg-gc.ro 0722.55.77.99 www.gsm4all.ro

(4376677)

DIRECȚIA REGIONALĂ VAMALĂ ARAD *prin*

Serviciul Juridic-Contencios Urmărirea și Încasarea Creanțelor Bugetare

SOMEAZĂ PE URMĂTORII SĂ-ȘI ACHITE OBLIGAȚIILE BUGETARE ÎN 15 ZILE DE LA EMITEREA PREZENTEI

după cum urmează:

în contul nr. 50013678190 deschis la Trezoreria Arad

1. **BITE COSMIN IONEL**, cu domiciliul în Arad, C. A. Vlaicu bl. Z24 sc. C, ap. 8
- să achite suma de 31.654.526 lei
2. **SOMMA FIORAVANTE**, cu domiciliul în Roma, Italia, via Durazzo nr. 20
- să achite suma de 25.000.000 lei
3. **GIURGIU CORNEL**, cu domiciliul în Mândruloc nr. 7, jud. Arad
- să achite suma de 42.109.480 lei
4. **S. C. PHOENIX COMP SRL**, cu sediul în Pecica FN, jud. Arad
- să achite suma de 100.000.000 lei
(dosar exec. Nr. 2913/03 și 2972/04)
5. **CATANA CIPRIAN ALIN**, cu domiciliul în Nădlac, str. Independenței nr. 61, jud. Arad
- să achite suma de 37.745.330 lei
6. **GHERMES MARIUS**, cu domiciliul în Arad, Aleea Hipocrat nr. 2 bl. 2 ap. 35
- să achite suma de 41.349.875 lei
7. **DREUCEAN DĂNUȚ**, cu domiciliul în Arad, str. Lacului nr. 1, sc. B ap. 2
- să achite suma de 82.655.628 lei

în contul nr. 50014011720 deschis la Trezoreria Arad

8. **FUNDAȚIA JUDEȚEANĂ A REVOLUȚIEI DIN DECEMBRIE 1989**, cu sediul în Arad, Bd. Revoluției nr. 75
- să achite suma de 207.841.279 lei
9. **S. C. ROMAX SRL**, reprezentată prin RUS PETRU, domiciliat în Franța, 15 Rue Des Peupliers Bondy, CNP 1590116251991, cu sediul în Hunedoara, Bd. Dacia nr. 2 bl. E 5 parter, ap. 44
- să achita suma de 534.850.286 lei

în contul nr. 50017470484 deschis la Trezoreria Arad

10. **MORARIU IOAN**, cu domiciliul în Pâncota, str. 1 Mai nr. 11, jud. Arad
- să achite suma de 81.853.628 lei
11. **HUT OAN**, cu domiciliul în Arad, str. Ciobanului nr. 1
- să achite suma de 51.856.513 lei

în contul nr. 50013519267 deschis la Trezoreria Chișineu-Criș

12. **TOTH ATTILA,** cu domiciliul în Chișineu Criș, str. Dunării nr. 8, jud. Arad
- să achite suma de 1.581.523 lei.

În cazul neachitării sumelor se vor aplica măsurile de executare silită prevăzute de OG 92/2003.

(4127530)

In the business of being the best

BE PART OF OUR SUCCESS

ALCOA

Alcoa Fujikura Ltd. (AFL) – www.aflauto.com - is a joint venture between US-based Alcoa, www.alcoa.com, the worldwide market leader in the aluminum industry, and Japanese wire and cable maker Fujikura. AFL's automotive division manufactures wire harnesses used in automotive electrical distribution systems for customers like Ford, Audi and Volkswagen in the Southwestern part of Romania. The company started its Romanian operations in 2002 as greenfield investments. Currently employs more than 2500 people and has significant future growth plans.

Alaturati-va echipei noastre si candidati pentru posturile:

MAISTRU MONTAJ (4 posturi)

Responsabilitati:
- Supravegherea spatiului in care isi desfasoara activitatea, precum si a personalului in conformitate cu regulile si politica companiei;
- Instruirea personalului in vederea folosirii adecvate a echipamentelor si materialelor;
- Responsabilitate pentru productivitate, calitatea produselor, si sistemul de productie.

Cerinte:
- Studii superioare (studii tehnice reprezinta un avantaj);
- Experienta in domeniul industriei constituie un avantaj;
- Experienta in conducerea unui echipe;
- Abilitate in comunicare interumana;
- Cunostinte operare PC;
- Cunoasterea limbii engleze (limba maghiara/germana constituie avantaj).

INGINER PROIECTANT (1 post)

Cerinte:
- Studii superioare tehnice;
- Minim 1 an experienta in domeniul ingineriei (experienta in industria auto constituie avantaj);
- Cunostinte operare PC;
- Foarte bune cunostinte de limba engleze;
- Permis de conducere;
- Disponibilitate de a calatori.

(4376671)

INGINER INTRETINERE (1 post)

Cerinte:
- Studii superioare tehnice;
- Minim 1 an experienta in intretinerea utilajelor;
- Cunostinte operare PC (lucru cu baze de date Oracle constituie avantaj);
- Cunoasterea limbii engleze.

INGINER CALITATE (1 post)

Cerinte:
- Studii superioare;
- Minim 1 an experienta in domeniul controlului de calitate;
- Cunostinte operare PC;
- Cunoasterea limbii engleze (limba maghiara constituie avantaj).

Daca sunteti pregatiti pentru urmatorul pas in cariera dumneavoastra, va rugam sa trimiteti CV-ul impreuna cu scrisoarea de intentie, atat in limba romana cat si in limba engleza, la adresa de mai jos, nu mai tarziu de o saptamana de la aparitia acestui anunt. Mentionati postul pentru care aplicati. Numai candidatii selectati vor fi contactati.

Adresa: DN 79, KM 37,5 NADAB, 315101, ARAD
E-mail: Carmen.Drume@alcoa.com Fax: 0257/307126

Fă-ţi iarna car şi vara... pune-ţi centrală Motan.

(5901214)

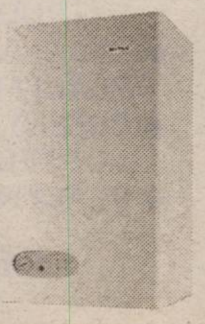

Centralele termice MOTAN sunt dotate cu echipamente fabricate în Germania, Italia şi SUA, au certificat standardul de calitate ISO 9001 şi o garanţie de 2 ani. Punerea în funcţiune şi service-ul în garanţie sunt asigurate gratuit. Pentru ca de data asta, tu să iei iarna pe nepregătite.

MOTAN CENTRALE TERMICE Produs al grupului KÖBER

Instinctul confortului

DACĂ TOT NU AVEȚI BANI DE „TERMOPANE" MĂCAR SĂ AFLAȚI DE CE AR TREBUI SĂ LE MONTAȚI ȘI CĂ BENEFICIAȚI DE O REDUCERE DE 15 MILIOANE DIN IMPOZITUL PE VENITUL GLOBAL DATORAT PE ANUL 2004...

UNDE? LA S.C. SATLINE S.R.L. PIAȚA MIHAI VITEAZUL Bl. M7, PARTER TELEFON 251.461 SAU 0744.507.211

(c 53/2004)

CORAURA
vă oferă
Cadoul așteptat de dvs.
100 euro
reducere
inclusiv la
rate

combină frigorifică
50 euro reducere

mașină de spălat automată
50 euro reducere

MEDIASOFT
Arad, str. Av. Ioan Sava nr. 5, tel/fax 0257-255.886
Centru de Formare Profesionala-Medierea Muncii
Organizeaza CURSURI
1. Operator calculator si retele de calculatoare (inițiere Windows, Word, Internet, baze de date) din 14.04.2004 dimineata si 31.03.2004 după masa
2. Contabilitate - din 10.05.2004 după masa (teorie, practică- întocmire documente, AGS Pro)
3. Secretariat computerizat -26.04.2004- după masa (tehnoredactare Word, utilizare Internet)
4. Utilizare Excel (tabele) - 15.04.2004 -dimineața
5. Proiectare asistata (AutoCad) - 24.04.2004
6. Programator ajutor(Access) -29.04.04 după masa
7. PowerPoint, HTML -13.04.2004 după masa (creare pagini Web-Html, prezentări PowerPoint)
8. Limba engleză - 14.04.2004 - după masa
Diplome avizate de Ministerul Educației și Cercetării.
Servicii de mediere a FORȚEI DE MUNCĂ.

S.C. AMRO - DC S.R.L.
Execuție și montaj
ferestre din lemn stratificat
lemn tropical - meranti
autohton - brad, frasin, stejar
cu geam termopan
Arad, str. FRĂȚIEI nr. 27-29
Tel./Fax: 0257-259.483, 0723.068.257

TÂMPLĂRIE PVC CU GEAM TERMOPAN
ACUM ȘI CU PLATA ÎN RATE
Cel mai bun! Cel mai ieftin!
CALITATE GERMANĂ GEALAN Fenster-Systeme
ARAD, STR. CAIUS IACOB BL.R FOSTUL Mag. CĂMINUL (lângă BANC POST)
Telefon 0257/213.145
0788.391.769
(C.64/2004)

construct MIRADA
Oferta săptămânii
Țigle import Ungaria și Iugoslavia
TONDACH BRAMAC
- OB Ø 6, 8, 10, 12
- PC Ø 10, 12, 14, 16, 18, 20
- PLASĂ SUDATĂ diferite dimensiuni
- PLASĂ GARD, PLASĂ RABITZ
- TABLĂ ZINCATĂ
- BLOCURI CERAMICE, B.C.A. CĂRĂMIDĂ PLINĂ
- ȚIGLĂ SIGHIȘOARA, ȚIGLĂ BRAMAC
- CARTON ASFALTAT BITUM, MEMBRANĂ HIDROIZOLAȚIE
- VATĂ MINERALĂ, POLISTIREN EXPANDAT, EXTRUDAT
- PLĂCI AZBOCIMENT, PLĂCI ONDULATE BITUWEL, PLĂCI FIBRĂ DE STICLĂ
- CIMENT, VAR, IPSOS, CIMENT ALB, GLET, ADEZIV, VOPSELE LAVABILE
- PLĂCI RIGIPS, PAL

ARAD, Str. Poetului nr. 95
Telefon 0257-243.490.
(C 66/2004)

Oferta de Paște vine de la Daewoo!
Matiz
Reducere de până la 700€
Cielo EURO III
Reducere de 600€

În perioada 5 aprilie-31 mai
- toți clienții beneficiază de 600 € reducere pentru orice model Cielo Euro III
- firmele beneficiază de 400 € reducere pentru orice model Matiz
- persoanele fizice beneficiază de 600 € reducere pentru Matiz E, E Sun-Roof, E A/C, Van și 700 € reducere pentru Matiz SE A/C, SE Power, SE Power Plus, SE Power Plus ABS

- Cea mai bună garanție oferită de un producător român de automobile
- Gratuit: vopsea metalizată (pentru gama de culori metalizate disponibilă)
- Sistem de calitate certificat ISO 9001: 2000

Dealeri autorizați:
FRANCKMAR Str. Aurel Vlaicu, BLZ 27, Arad, tel. 0257-289600.
promoțiile Daewoo nu se cumulează
DAEWOO AUTOMOBILE ROMÂNIA
Telefonul clientului: 0251.544.187
Asistența tehnică rutieră 24h: 0251.596.767
www.daewooauto.ro
Cea mai bună garanție oferită de un producător român de autoturisme
(c.151/2004)

SANPAOLO IMI BANK
Depozit la termen
între 12 şi 36 de luni
Cu plata dobânzii lunar
18% p.a. - DOBÂNDĂ ÎN PRIMA LUNĂ
Informaţii suplimentare
ARAD, B-dul Revoluţiei nr. 88
TELEFON : 284.888 ; FAX : 285.202

ADEVĂRUL
Cotidian independent Arad

ASTRA
ASTRA VAGOANE CĂLĂTORI
Singurul producător de confort din domeniu
Str. Petru Rareş 1-3
Tel: 233.651 Fax: 258.168
e-mail: astra.calatori@astrac.rdsar.ro

Anul XVI, nr. 4181 | 16 pagini | MARŢI, 6 APRILIE 2004 | 6.000 lei | Publicaţie auditată de BRAT | Tiraj mediu zilnic vândut: 28 134
adevarul@arad.ro; adv.pub@arad.ro | http://adevarul.arad.ro

S. R. I. „măsoară" dosarele după... patul lui Procust

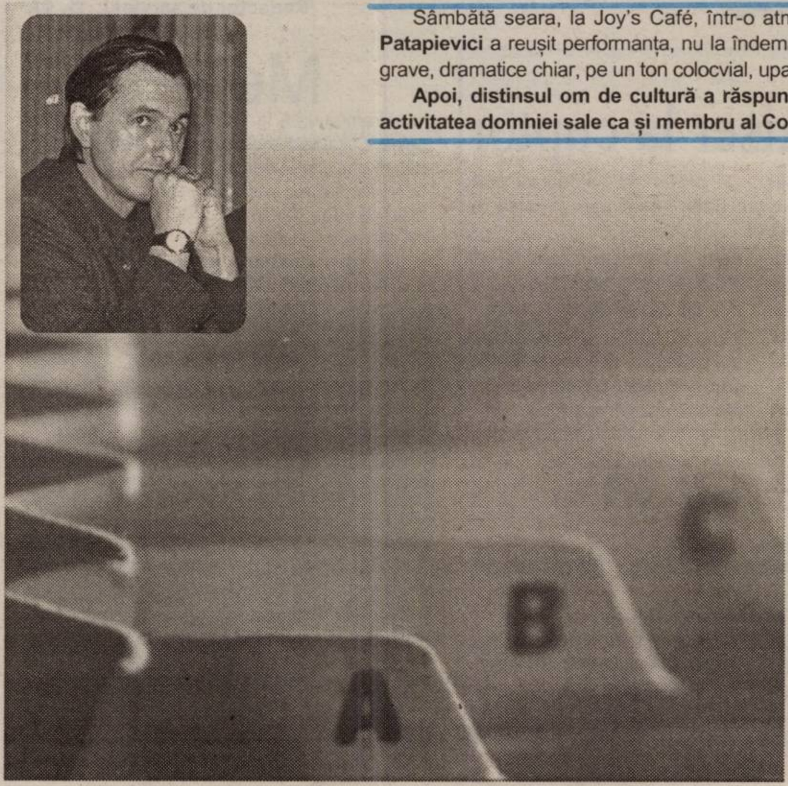

Sâmbătă seara, la Joy's Café, într-o atmosferă cordială şi relaxată, cunoscutul scriitor Horia Roman Patapievici a reuşit performanţa, nu la îndemâna oricui, să ne vorbească mai mult de două ore despre lucruri grave, dramatice chiar, pe un ton colocvial, upanişadic, de genul „aşează-te lângă mine şi ascultă".

Apoi, distinsul om de cultură a răspuns cu amabilitate, acurateţe şi empatie întrebărilor legate de activitatea domniei sale ca şi membru al Colegiului de studiere a dosarelor defunctei Securităţi: CNSAS!

– Spuneţi-ne, cum se poate pierde un dosar din arhivele SRI?

– Unul dintre lucrurile cele mai antipatice pentru mine la CNSAS este următorul: primesc în audienţă petenţi care îmi spun: am suferit aşa şi aşa şi mi s-a spus că nu există dosar; acest lucru este cu neputinţă din „următoarele motive" (ce rezultă din biografia lui). E foarte plauzibil să aibă dreptate omul şi ar fi trebuit să existe un dosar pe numele lui, dar în cartoteca la care noi avem acces şi care este forma cea mai primitivă de evidenţă (dar, repet, e singura la care ni s-a permis accesul) pur şi simplu nu există o fişă cu numele acelei persoane. Acuma, sunt mai multe posibilităţi: pentru că a fost luată cu cinci minute înainte de a veni noi de către funcţionarul de acolo, OK, atunci se naşte întrebarea de ce s-a făcut acest lucru? Dar încă o dată: intru pe pojghiţa subţire a supoziţiilor şi, într-un fel, a paranoiei personale, pentru că am văzut multe persoane care sunt atinse de o boală psihică specifică şi pe care noi toţi am contractat-o în comunism şi despre care există câteva pagini foarte sagace în „Memorii în dialog", pe care Ionel Vianu, medic psihiatru, le-a făcut cu Matei Călinescu. Acolo I. Vianu spune că s-a dezvoltat un soi de psihoză tipică omului care trăieşte în societăţile totalitare, în care fiecare neajuns al vieţii lui a fost tradus într-un tip de persecuţie care era specific îndreptat împotriva lui.

A consemnat
Vasile Sărăndan

(Continuare în pagina 5)

Duplicitatea - monedă de schimb

Dorel Zăvoianu

Partidul de guvernământ este hotărât să facă ordine şi să se delimiteze de persoanele corupte, de toţi cei pe care presa îi numeşte „baroni locali".

Imediat după această luare de poziţie, preşedintele organizaţiei judeţene a PSD s-a grăbit să afirme, precipitat, că Aradul nu are asemenea elemente în partid, că toţi sunt curaţi ca lacrima. Numai că, a doua zi după această afirmaţie, unele cotidiane centrale îl treceau în rândul „baronilor" şi pe Dorel Popa, preşedintele organizaţiei judeţene PSD.

Care este, oare, adevărul, de ce a fost trecut primarul Aradului în lista baronilor locali? Greu de spus pentru că primarul afirmă că este un om onest, cinstit şi chiar sărac, cu frica lui Dumnezeu. Credinţa lui este neîndoielnică, mai mult, a fost pusă ca monedă de schimb pe eşichierul politic din Arad, că doar suntem într-o economie de piaţă. Probabil, cei care-l consideră „baron local" nu prea cred în afirmaţiile primarului că salariul de primar îl donează în întregime pentru tot felul de acţiuni sociale şi caritabile. Mai mult, primarul a renunţat şi la indemnizaţia de pastor şi şef al casei de rugăciuni „Maranata", astfel că îl slujeşte gratis pe Dumnezeu, doar din iubire faţă de credincioşi, şi mai ales de credincioase. Domnul diplomat inginer Dorel Popa şi-a asumat şi grija pentru orfanii din Casele de copii din Arad, se pare tot pe gratis, astfel că acuzele care i se aduc privind traficul şi vânzarea de copii în cei 14 ani care au trecut de la Revoluţie sunt vorbe aruncate de răuvoitori. Chiar dacă au plecat copiii din Arad spre America, acest lucru a fost o faptă bună, plăcută lui Dumnezeu. Doar au plecat spre ţara pe care primarul o consideră prima sa patrie.

Depunând asemenea eforturi pe gratis, la primărie, la „Maranata", la casele de copii, în tot felul de fundaţii şi asociaţii creştine ca primar, pastor, preşedinte etc. comunitatea arădeană ar trebui să-i fie recunoscătoare. Pustnicii creştini ar fi putut să se inspire din faptele şi trecutul primarului nostru, care transpiră şi posteşte, cedându-şi toate veniturile în slujba comunităţii. Prin acest mod de viaţă se dovedeşte un autentic sihastru, căruia îi sunt străine plăcerile facile, el trăind şi hrănindu-se doar din bucuria şi opulenţa pe care a creat-o concitadinilor.

(Continuare în pagina 6)

La închiderea ediţiei!

Locic renunţă la UTA!

Pag. 4

Soclul „Statuii Libertăţii" a fost rotit cu 45 de grade!

Ieri, în Piaţa Pompierilor, orientarea „Statuii Libertăţii" a fost adusă la standardele prevăzute de Hotărârea de Guvern, macaralele sosite din Ungaria rotind soclul cu 45 de grade.

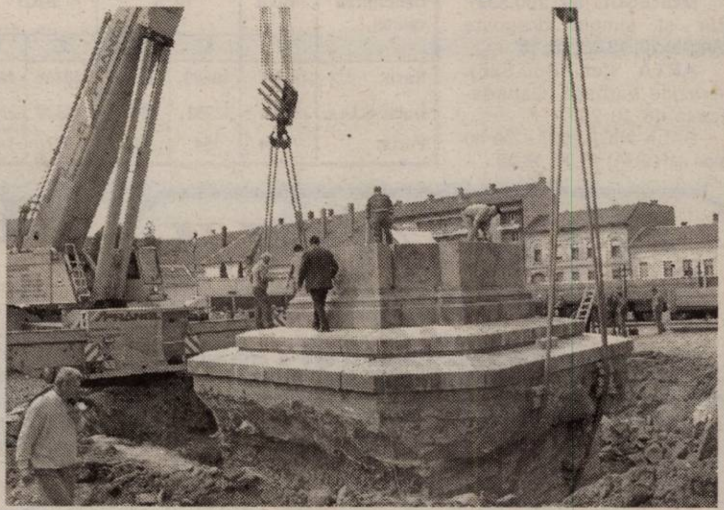

Foto : Viorel Musca

Tragedie la „locul blestemat", pe ruta Arad - Şiria

● Bilanţ dramatic: un mort şi doi răniţi grav

Ieri dimineaţă, la ora 7.10, pe ruta Arad - Şiria a avut loc un accident de circulaţie deosebit de grav. Dorin Nicolae Sucigan, de 34 de ani, din Arad, conducătorul unui Renault Megane cu număr de Ungaria, a intrat frontal într-o Dacia Break, condusă regulamentar de Constantin Grivei, de 49 de ani, din Timişoara. În urma impactului, cetăţeanul de 49 de ani şi-a pierdut viaţa, iar cele două ocupante ale Daciei au fost transportate, în stare foarte gravă, la Spitalul Judeţean Arad. Constantin Grivei are o fiică, căsătorită.

Şoferul Renault-ului s-a lovit la cap, era în stare de şoc, fapt pentru care nu a reuşit să dea foarte multe amănunte cu privire la modul în care s-a petrecut tragedia: **„Veneam de la Şiria, m-am lovit, brusc, de dânsul, nu ştiu ce s-a întâmplat acolo..."** - a fost tot ce a putut să declare.

Eugenia Pantea

(Continuare în pagina 3)

Foto: Vasile Obsitos

S.C. ASIROM S.A.
ASIROM
În cadrul campaniei promoţionale „AVEREA TA" pentru achiziţionarea asigurărilor în pachet se oferă următoarele reduceri:
ASIGURAREA CLĂDIRILOR - reducere de 40%
ASIGURAREA BUNURILOR GOSPODĂREŞTI - reducere de 30%
ASIGURAREA CASCO - reducere de maxim 20%
Perioada de derulare 23.02.2004 - 11.04.2004
(3928710)

GEMO IMPEX
www.gemo.ro
Sisteme
• Climatizare
• Frigorifice
310092 Arad,
Str. M.Kogălniceanu 31
tel/fax: 0257 214 252
gemo@rdslink.ro
VIITORUL NE APARTINE

22 MAGAZINE STR. CICIO POP NR. 19
Old gallery
22 MAGAZINE STR. CICIO POP NR. 19
(c. 703/2003)

Meditația zilei

„Josniciile de azi, compromit virtuțile de mâine".

(Marguerite Yourcenar)

Calendar

Marți, 6 aprilie

Astăzi, Soarele răsare la ora 6 și 47 minute și apune la ora 19 și 49 de minute. Au trecut 96 de zile din acest an. Au mai rămas 270 de zile până în 2005.

Praznicul zilei: Biserica ortodoxă: Sf. Mc. Irineu, Episcop de Sirmium; Sf. Eutihie Patriarhul Constantinopolului; **Biserica greco-catolică:** Marțea Mare Sf. Eutihie arhiep. Constantinopolului; **Biserica romano-catolică**: Eutihie, Platonida.

A venit barza!

La Arad: Nemeți Jennifer Denisa, Lukacs Melissa Selena, Roșu Izabela Ana-Maria, Coșe Izabela Mihaela, Bitang Beniamin, Nicolae Florina Dariana, Hopînda Florin Cosmin, Neag Raul Florin, Copcios Laura Monica, Cîrpaci Manas.

Cinematografe

DACIA (tel. 255.576): Bun venit în junglă (SUA) 11; 13,30; 16; 18,30; 21

MUREȘUL (tel. 280.532): Pur și simplu dragoste (Anglia) 10; 12,30; 15; 18

ARTA (tel. 280.526): Invaziile barbare (Canada-Franța) 16; 18; 20

SALA MICĂ: 007 - Să nu mori azi (SUA) 15,30; 18,30

Adevărul vă ascultă

La telefonul dimineții, 280944, între orele 9.00-12.00

* Lucrări la drumuri?!

Mai mulți locuitori ai municipiului au ținut să-și exprime indignarea față de afirmațiile primarului Dorel Popa în ceea ce privește reparațiile la drumuri. Dl. **Dragoș**, domiciliat în str. Lipovei afirma: **„Repară pe drumuri la greu dar nu țin cont și de calitatea lucrării. Ne lăudăm de dragul de a ne lăuda"**. **Petru Liber** din str. Marginei susține că numai jumătate din strada pe care locuiește dumnealui a fost reparată. **„De ce numai jumătate? Noi nu contribuim la buget la fel ca toți ceilalți?"** D-na **Elena Torca**, str. Abrud nr 3 afirmă de asemenea că numai jumătate din stradă este asfaltată. **„Drumul către service este numai gropi. Insuportabilă situație! Bine că, dacă ne lăsăm o grămadă de nisip în fața casei vin gardienii și ne amendează. Dar când e vorba de anumite pretenții, nu ne bagă nimeni în seamă."**

* Pană de curent

Dl. **Mihai Suceava** din Zimand Cuz este nemulțumit de serviciile SC Electrica, deoarece au loc repetate întreruperi neanunțate de curent care au condus la defectarea mai multor aparate electrice din gospodăria cititorului nostru.

Cei de la Electrica dau vina pe o serie de defecțiuni care s-ar fi înregistrat în zonă și a celor care fură curent de la stâlpi. Motivații care din păcate nu rezolvă problemele celor din Zimand Cuz.

Redactor de serviciu, M.P.

La telefonul după - amiezii, între orele 15.00 și 18.00 - 280944

Crișan Marian din Aradul Nou e foarte nemulțumit de calitatea suprafeței carosabile a străzii Orșova și de faptul că strada Ostașului este foarte prost iluminată. **„Am tot auzit de licitațiile care s-au ținut la Primărie. Pe mine nu mă interesează cine câștigă. Vreau doar să funcționeze becurile de pe stradă. Cer prea mult oare**?" se întreabă domnul **Crișan**. Sperăm că problema ridicată de dumnealui va fi sesizată și de edili și... rezolvată.

Redactor de serviciu, B. O.

Rețeta zilei

Peste cu kaiser la cuptor

Ingrediente: Doi - trei pești, de preferință șalău sau cod, kaiser, 1-2 lingurițe ulei, muștar, boia, piper, sare, zeamă de lămâie sau mujdei de usturoi.

Pe o foaie de aluminiu pui câteva picături de ulei, un strat de felioare de kaiser, sare, piper apoi așezi peștele. Deasupra lui așezi un alt rând cu felioare de kaiser, împachetezi strâns și îl pui într-o tavă neunsă. Fiecare pește îl pregătești în acest fel și îl dai la cuptor o oră (cam o jumătate de oră pe fiecare parte). Îl scoți din cuptor, desfaci folia și pui pe fiecare zeama de lămâie sau mujdeiul. Se servește cu mămăliguță sau cartofi pai.

Meteo

Vremea va fi în general instabilă și relativ caldă. Cerul va fi mai mult noros. Temporar vor cădea ploi, care vor avea și caracter de aversă izolat însoțite de descărcări electrice și intensificări de vânt. Vântul va sufla în general moderat din sector vestic.

Temperaturi maxime: 14 la 18°C.

Temperaturi minime: 4 la 7°C.

Comenzi taxi

- ALFA PLUS 949; 349.349
- TAXI ALFA 22.88.88; 25.25.26; 0723-200.301; 0745-50.60.70
- TAXI ARAD 244.244; 274.444; 0722-755.440
- DIESEL STAR 212.222; 0722-361.011; 0745-645.645
- FAVORIT 280.000; 281.111; 0740-083.333; 0742-409.992
- EUROPA 275.555; 0723-677.555; 0744-828.163
- VALI DIESEL 280.705; 280.100
- MIRCO MILI 230.530; 230.730; 0740-152.828; 0723-062.366
- DELMAR 229.220

CUR$UL VALUTAR

VALORI ÎNREGISTRATE IERI, 5 APRILIE 2004

Denumirea valutei	BNR	BCR		BRD		Banca Transilvania		Banca Românească		Banca Romexterra		Alpha Bank	
		C	V	C	V	C	V	C	V	C	V	C	V
Euro	40791	40600	41100	40460	40960	40300	40950	40500	41020	40400	41020	40400	40950
Dolar S.U.A.	33728	32900	33400	33370	33930	32900	33400	33375	33910	33050	33900	33000	33900
Forint	164	154	170	157	168	158	166	-	-	157	167	-	-

ADEVĂRUL
Cotidian independent Arad

Editor: S.C. ADEVĂRUL Arad S.R.L.
COD FISCAL R 1681938 ● COD SICOMEX 19.604 ● CERTIFICAT J 02/1886 / 31 X 1991 ● COD SIRUES 020956601 ● ISSN 1220 - 7489

Redacția și administrația: 310130 Arad, Bd. Revoluției nr. 81. Telefoane: SECRETARIAT - 281802, fax 280655, 280625; ADMINISTRAȚIE - CONTABILITATE - 281797; MICA PUBLICITATE - 210775; MAREA PUBLICITATE - 280904; CLUBUL PRESEI - 280989.

Consiliul de administrație: președinte - MIRCEA DORGOȘAN, telefon 281802, 280625; vicepreședinte - MIRCEA CONTRAȘ, telefon 280854; membri: LIZICA MIHUȚ, telefon 280070, ȘTEFAN TABUIA, telefon 280854, MIRCEA ȚÎȘCĂ, telefon 280904.

Colegiul de redacție: ȘTEFAN TABUIA (redactor-șef), telefon 280854; MARCEL CANCIU (șef secție foto), telefon 281701; ALEXANDRU CHEBELEU (șef secție sport), telefon 281701; GABRIELA GROZA (secretar general de redacție), telefon 280854; VASILE FILIP (șef secție cultură-învățământ-tineret), telefon 280003; IOAN IERCAN (șef secție politică), telefon 280943; TRISTAN MIHUȚA (șef secție probleme sociale - investigații), telefon 281855; DORU SAVA (șef secție economic), telefon 281738; NICOLAE OPREAN (șef secție actualități), telefon 280003; MIRCEA ȚÎȘCĂ (șef secție publicitate și difuzarea presei), telefon 280904; MIRCEA CONTRAȘ (vicepreședinte al consiliului de administrație), telefon 280854; MIRCEA DORGOȘAN (președinte al Consiliului de administrație), telefon 281802, 280625.

Tiparul executat la S.C. MEDIAGRAF S.A. ARAD, str. Feleacului F.N., telefon 250902, fax 250920

Adresa Internet http://adevarul.arad.ro

Horoscop

Marți, 6 aprilie 2004

Berbec (21.03-20.04). În această perioadă vă confruntați cu o stare psihică extrem de fragilă.

Taur (21.04-20.05). Din păcate în loc să vă folosiți timpul, aveți tendința să îl tot gestionați.

Gemenii (21.05-20.06). La serviciu lucrurile nu sunt chiar bune. Apar conflicte de interese, lupte duse în spatele cortinei.

Rac (21.06.-22.07). Vi se vor da anumite responsabilități pe care nu credeți că le puteți duce, însă, fiind puși în fața faptului împlinit, vă veți descurca fără probleme.

Leu (23.07-22.08). Acest interval de timp vă va prinde gândindu-vă la viitor, însă nu prea încrezători.

Fecioara (23.08-22.09). Simțiți nevoia unor trieri, care ar putea începe în primul rând printre prieteni.

Balanța (23.09-22.10). Locul de muncă este cam instabil. Majoritatea lucrurilor pe care vreți să le faceți nu prea au sorți de izbândă.

Scorpion (23.10-21.11). Veți intra în competiții acerbe. Ar trebui să mergeți mai departe imediat ce ați terminat un lucru.

Săgetător (22.11-21.12). Vor avea multe schimbări la locul de muncă. Posibil o promovare.

Capricorn (22.12-19.01). Există riscul unor discuții aprinse în cămin. Încercați să canalizați acest exces de energie în afara familiei.

Vărsător (20.01-20.02). Adaptabilitatea dvs. este foarte mare. Veți simți nevoia să purtați lungi discuții cu amicii și să nu vă dați la o parte nici în fața unor discuții mai aprinse.

Peștii (21.02-20.03). Vă simțiți foarte singuri și nu vă puteți bucura de prea multe lucruri din jurul dvs. Scepticismul vă face neînțeleși și nemulțumiți.

Utilitare

PIEȚE, TÂRGURI

Astăzi este zi de piață la Sebiș, Almaș, Apateu, Semlac, Sântana, Șilindia, Vârfurile. Târguri săptămânale se desfășoară astăzi la Chișineu Criș, Almaș, Șilindia și Vârfurile.

Mâine, miercuri, va fi zi de piață la Pâncota, Beliu, Buteni, Șiclău, Macea, Vânători, Pecica, Șiria și zi de târg la Beliu și Buteni.

PRIMĂRIA MUNICIPIULUI

Program de relații cu publicul (camera 5) luni-miercuri-vineri între orele 8-12; marți-joi între orele 8-12; 15-17 - tel. 284.744, tel. centrală 281.850.

FARMACII DE SERVICIU

Farmacia **REMEDIUM** Arad, B-dul Revoluției nr. 52-54. Program luni-vineri: 7,30-20,00; sâmbătă 8,00-14,00. Telefon 233.195. Eliberează medicamente compensate și gratuite.

Farmacia **„ALEXANDRA"**, str. Tribunul Dobra, nr. 24 (stația tramvai Boul Roșu), tel. 282.062. Program luni-vineri: 7-22; sâmbăta: 8-18; duminica: 9-15. Eliberează medicamente compensate și gratuite

Farmacia **„OMNIAFARM"**, Calea Aurel Vlaicu, Bl. Z28, cu program zilnic de la orele 8,00-22,00. Telefon 271.724. Eliberează rețete gratuite și compensate.

Farmacia **MELISSA** - medicamente alopate și homeopate. Onorăm și rețete gratuite și compensate. Tel. 219.588, Micălaca, str. Abrud nr. 80, bl. 219. Orar: luni-vineri 8-20, sâmbăta 9-16.

URGENȚE STOMATOLOGICE

Cabinetul de pe str. Crișan (în spate la Gionelli) are program non-stop. Telefon: 253794.

UROLOGIE

Cabinet urologie (în clădirea Policlinicii Municipale). Program zilnic, inclusiv sâmbăta, între orele 9-12, telefon 213036.

DISPENSAR VETERINAR

Dispensarul veterinar din Aradul Nou efectuează zilnic, orele 8-16 (sâmbăta 8-12 și duminica) examen trichineloscopic, vaccinări antirabice și sterilizări câini-pisici, însămânțări artificiale. Telefon 287.298

Dispensarul veterinar din Curtici: examen trichineloscopic, vaccinări, tratamente, consultații, la toate speciile de animale. Telefon 464.145

ÎNTRERUPERI CURENT

Marți, 6 aprilie: str. Posada, Movilei (p), Piersicilor, Ficusului, Trifoiului, Mușcatei, Sunătoarei, Nalbei, Stația de pompare Gai (8-12); str. Lacului Bl. L10, L9 (9-14).

În județ: Vladimirescu - parțial, Gurahonț, Chier, Păiușeni, Vasoaia (9-15).

CITIRE APOMETRE

Marți, 6 aprilie: S. Secula, Ghe. Sion, C-tin Gurban, Berzei, P-ța Eroilor, Banatului, Pașcani, Nucului, Păcăteanu, E. Monția, Frumoasa, Ștefan Zarie, Clopotului, Lipovei, Păstorului, Zefir, Argeș, D. Cantemir, Toporaș, Arcașilor, Calea 6 Vânători, Cedrului, Siret, Paltinului, V. Hugo, Toamnei, Fulgerului, Călărașilor, Plopilor, Tr. Andreica, Secerei, Făt-Frumos, Corbului, Moldovei, Fagului, Grozăvești, Zambilelor, I. Creangă, Păcurarilor, Bogdan Voievod, I. Câmpineanu, C. Brâncoveanu, Baba Novac, Școalei, Obedenaru.

ADMINISTRAȚIA FINANȚELOR PUBLICE

Administrația Finanțelor Publice a municipiului Arad: Asistență contribuabili (impozitul pe venitul global) - telefon 280633, 280733, int. 198 (persoane fizice) și 125 (persoane juridice) între orele 8,00-12,00. Informații suplimentare la www.finantearad.ro

TELEFOANE DE URGENȚĂ

POMPIERI 981; 251.212

AMBULANȚĂ ARAD - 961 sau **251.313**

POLIȚIE: 955

Numărul de centrală telefonică al I. J. P. (Inspectoratul Județean de Poliție) Arad: 207.100.

S. C. DISTRIGAZ-NORD S. A. TÂRGU MUREȘ

Sucursala de Distribuție a Gazelor Naturale Arad, Dispeceratul permanent - telefon 218.928; 256.928

DERANJAMENTE CURENT ELECTRIC 235.991

INFORMAȚII CFR 231.777

S. C. SALUBRITATE S. A. ARAD

Dispecerat între orele 7,00 - 19,00, tel.: 280.873

PROTECȚIA CONSUMATORULUI

B-dul Revoluției, nr. 50. Telefon: 257049

DIRECȚIA DE SĂNĂTATE PUBLICĂ - serviciul de permanență: 254.438

GARDA FINANCIARĂ

B-dul Revoluției nr. 79, telefon: 280971

INSPECTORATUL TERITORIAL DE MUNCĂ ARAD

Str. Episcopiei nr. 11-13, tel.: 211762, 211862, 257251

AGENȚIA JUDEȚEANĂ PENTRU OCUPAREA FORȚEI DE MUNCĂ

Str. Gheorghe Lazăr nr. 20, tel: 281998, 211791

POLIȚIA DE FRONTIERĂ: tel.: 959

Tragedie la „locul blestemat", pe ruta Arad - Şiria

● Bilanţ dramatic: un mort şi doi răniţi grav

(Urmare din pagina 1)

Poliţiştii din cadrul Serviciului Poliţiei Rutiere Arad au opinat, după primele cercetări, că accidentul s-a produs pe fondul vitezei excesive, contribuind însă şi numărul mare al gropilor din zona respectivă, pe care, după toate probabilităţile, Sucigan a încercat să le evite, intrând, din nefericire, în coliziune cu autoturismul Dacia. Cercetările specialiştilor continuă, în vederea stabilirii cu exactitate a circumstanţelor în care s-a petrecut tragedia.

La scurt timp, la locul accidentului şi-a făcut apariţia şi Mariana Cilan, o cunoştinţă a conducătorului Renault-ului, care a declarat: **„Ioan Sucigan se afla în drum spre Ungaria, unde avea o firmă. A plecat de la Şiria... Voia însă să treacă înainte pe acasă, prin Arad. Am vorbit cu el, dar nu a putut să-mi spună nimic, era foarte afectat, a fost dus la spital..."**

La rândul lor, ocupanţii Daciei Break veneau de la Timişoara şi se îndreptau înspre Sebiş, la o firmă de blănărie.

Circulaţia a fost întreruptă, pe ruta Arad - Şiria, pentru o perioadă de cel puţin o oră. Fiind dimineaţă, autobuzele care transportau cetăţenii din Podgorie în municipiu au oprit, locul accidentului fiind înconjurat, în scurt timp, de sute de oameni, care au asistat, îngroziţi, la efectuarea operaţiunii de descarcerare.

Accidentul petrecut ieri dimineaţă ar trebui să le ridice autorităţilor judeţene serioase semne de întrebare, având în vedere că s-a petrecut exact în acelaşi loc în care, în urmă cu o săptămână, un alt accident extrem de grav a dus la decesul unui bărbat şi al unei femei, respectiv la rănirea foarte gravă a încă doi cetăţeni. Un martor ocular, prezent ieri în apropiere de Şiria, a declarat: **„Este un loc blestemat. Am văzut** - eu venind din spate - **cum şoferul Renault-ului a încercat să evite sutele de gropi care sunt aici. Nu a reuşit, a dat în altele şi..."**

Maşinile protagoniştilor tragediei au fost distruse în proporţie de 80 la sută.

DEZBATERE LA CORPUL EXPERŢILOR CONTABILI

Întrunirea membrilor înscrişi în Tabloul Corpului va avea loc în sala de curs din B-dul Revoluţiei nr. 92 în data de 07.04.2003 pentru experţii contabili, respectiv 08.04.2004 pentru contabilii autorizaţi, de la ora 15,00. Cu această ocazie vor fi prezentate şi dezbătute elementele de noutate referitoare la aplicarea Codului de procedură fiscală.

De asemenea, vor fi dezbătute problemele specifice profesiei contabile.

Euro-WC-urile nu au trecere

Pusă pe fapte mari, Primăria municipiului a iniţiat, în cursul anului trecut, un proiect de înfiinţare a unui parteneriat public privat, în vederea ridicării unor toalete ecologice, de care Aradul duce lipsă.

Deşi au fost votate toate criteriile de selecţie, dar şi caietele de sarcini pentru cele 16 toalete plus câte un chioşc de ziare şi un mini-butic, care ar costa câteva miliarde de lei, afacerea a rămas, deocamdată, în coadă de peşte.

Viceprimarul Emanoil Voicu a trimis mai multe scrisori pe adresa unor potenţiale firme interesate, fără să primească, până acum, vreun răspuns pozitiv. Prin urmare, arădenii mai au de aşteptat până să frecventeze toaletele ecologice, devenite celebre chiar înainte de a apărea „pe piaţă".

Sorina Ambruş

Cronica măruntă

● Preşedintele Asociaţiei Şvabilor Bănăţeni din Germania, dl. Bernhart Krastl, se află din nou la Arad, de această dată în fruntea unei formaţii cultural-artistice care va susţine astăzi la Arad un spectacol în limba germană. Evenimentul va avea loc la Teatrul „Ioan Slavici", începând cu orele 17,30.

● Dan M., de 35 de ani, domiciliat pe raza judeţului Vâlcea a vrut să iasă din ţară, prin vama Nădlac, cu ajutorul unui paşaport care aparţinea cumnatului său. El a apelat la această metodă pentru că avea restricţionat dreptul de a mai părăsi ţara, fiind returnat din Italia în cursul anului trecut. Pentru tentativă de trecere ilegală a frontierei de stat şi fals privind identitatea, pe numele lui s-au întocmit actele premergătoare începerii urmăririi penale.

● Cetăţeanul turc Davulcu U, de 20 de ani, a plătit nu mai puţin de 3.000 de euro pentru un paşaport bulgăresc falsificat prin înlocuirea fotografiei, cu ajutorul căruia dorea să ajungă în Elveţia pentru a-şi găsi un loc de muncă. Descoperit de poliţiştii de frontieră de la Nădlac, turcul s-a ales cu dosar penal pentru fals privind identitatea şi tentativă de trecere ilegală a frontierei de stat.

● Tot poliţiştii de la Nădlac au reţinut doi tineri din Republica Moldova - Constatin E., de 21 de ani şi Igor C., de 22 de ani, care se deplasau pe jos spre Ungaria, la aproximativ 300 de metri de fâşia verde. Ei doreau să ajungă în Spaţiul Schengen pentru a lucra la negru şi au ales această metodă deoarece nu aveau vizele necesare. Ei sunt cercetaţi pentru tentativă de trecere ilegală a frontierei de stat.

● Prefectul Ungureanu s-a întâlnit ieri cu reprezentanţii Asociaţiei Veteranilor de Război care i-au prezentat propunerile de program pentru comemorarea a 60 de ani de la luptele de apărare a defileului Mureş şi al Crişului Alb, din septembrie 1944.

● În ultimele două zile au rămas fără permise de conducere, fiindcă au urcat la volan sub influenţa băuturilor alcoolice, **Mihai Rotari**, de 34 de ani, **Antonio Bărbosu**, de 30 de ani, **Florin Lazăr**, de 24 de ani, **Florin Gorgeny**, de 33 de ani, **Marius Covaci**, de 28 de ani, toţi din Arad, respectiv **Nelu Suciu**, de 39 de ani, din Secusigiu, **Gheorghe Dunca**, de 28 de ani, din Sânleani şi **Daniele Caron**, de 28 de ani, cetăţean francez. Îi aşteaptă o pauză de trei luni, în care nu vor mai conduce, dacă sunt suficient de responsabili!

● **Marius Sorin Falis**, din Secusigiu, este cercetat de poliţişti în stare de libertate, pentru că a urcat la volan fără să aibă permis de conducere. Imprudenţa îl va costa scump...

● **Emil Florian Diboş**, de 51 de ani, din Pilu, a fost introdus, ieri, în arestul I.P.J., acesta având de executat doi ani de închisoare, pentru comiterea infracţiunii de furt.

● **Vasile Rusu**, de 42 de ani, din Pâncota, este cercetat de poliţişti în stare de libertate, pentru delapidare. Rusu, în cursul anului 2003, în calitate de angajat al unei societăţi comerciale din Timişoara, a încasat diferite sume de bani de la mai multe familii din localitate, pentru instalarea de cablu TV. Rusu însă şi-a însuşit banii, folosindu-i în scopuri personale.

200 de milioane pentru şcoala din Şagu

Recent, Consiliul Local Şagu a aprobat suma de 200 de milioane de lei pentru dotarea şcolii din localitate cu calculatoare. Elevii vor beneficia de avantajele tehnicii moderne doar începând cu anul şcolar 2004-2005. Şi tot privind unităţile de învăţământ din zonă, doar cele din satele Firiteaz şi Hunedoara Timişană au rămas fără apă curentă, celelalte trei, din Şagu, Cruceni şi Fiscut fiind legate la reţeaua de apă.

C. M.

După îndelungi tergiversări

Primarii acordă terenuri gratuite pentru construirea de locuinţe

Legea 15/2003 începe să prindă contur şi la nivelul judeţului. După ce o mare parte a primarilor a refuzat aplicarea legii care prevede acordarea pentru tineri a unor loturi de teren în regim gratuit, pentru construirea de locuinţe, edilii preferând concesionarea sau vinderea suprafeţelor în cauză. La ora actuală sunt constituite 73 de comisii de evaluare a terenurilor oraşelor şi comunelor. Suprafaţa totală a loturilor identificate în acest scop este de 982.389 de mp, consiliile locale aprobând 22 de hotărâri cu inventarul acestor suprafeţe.

Până în prezent, 793 de tineri şi-au exprimat intenţia de-şi construi o casă pe astfel de terenuri, 240 fiind din municipiu, 35 din oraşe şi 518 din comune. Dintre aceştia, doar 141 s-au ales cu dosarul aprobat.

M. Popescu

Spaima maşinilor din Chişineu-Criş

Duminică, pe la orele amiezii, ofiţerul de servicu al Inspectoratului Judeţean de Pliţie Arad a fost sesizat telefonic, de un cetăţean din municipiul Cluj, în legătură cu faptul că geamul lateral stânga al autoturismului proprietate personală, marca Volkswagen, i-a fost spart de nişte suporteri ai unei echipe de fotbal din Timişoara. Cetăţeanul a detaliat: **„Circulam cu maşina pe DN 79, înainte de localitatea Şimand, când am trecut pe lângă un autocar oprit pe marginea drumului. Pe nepusă masă, din autocar au sărit nişte tineri suporteri ai echipei de fotbal Poli AEK Timişoara, care se duceau la Oradea, unde urma să aibă loc un meci. În fine, unul dintre tineri mi-a spart parbrizul cu pumnul".**

Poliţiştii de la Chişineu - Criş, care au fost anunţaţi în primul rând, au oprit autocarul, pentru control. În timpul verificărilor însă, o parte a suporterilor au fugit la marginea oraşului, unde au încercat să oprească maşini de ocazie cu destinaţia Oradea. Inspectorul principal **Emil Moţiu,** purtător de cuvânt al I.P.J. Arad, a declarat: **„Nereuşind să oprească pe nimeni, au devenit agresivi şi au început să lovească mai multe autoturisme aflate în zonă. Astfel, au făcut cioburi parbrizul unui Opel Kadett, respectiv luneta spate a unui Opel Astra. De asemenea, au îndoit capota şi o aripă ale unui Ford Orion."**

Grupul de vandali a fost identificat în scurt timp şi condus de poliţişti la sediu, unde s-a stabilit că autorul principal al distrugerilor este **Andrei-Cristian Comănici,** de 20 de ani, din Timişoara, student! I s-a întocmit dosar penal, pentru comiterea infracţiunii de distrugere şi a fost amendat contravenţional, pentru tulburarea liniştii şi ordinii publice, cu suma de zece milioane de lei.

Eugenia Pantea

Prostituţie şi proxenetism

Zilele trecute, Serviciul de Investigaţii Criminale a organizat o acţiune pe raza municipiului Arad, pe linie de prostituţie şi proxenetism, fiind depistate şase tinere care racolau bărbaţi, în vederea întreţinerii cu aceştia de relaţii sexuale. Fireşte, contra unor sume de bani! „Fetiţele" au fost sancţionate contravenţional, cu amenzi în valoare de şase milioane de lei. Câte un milion de căciulă.

E. P.

AUTO SML - CONCESIONAR PEUGEOT
Micălaca 1, Est Arad, tel: 0257/278.738

*plus TVA
**plus TVA. Preţ la care se aplică reducerea de 800 Euro

(3928738)

Prima zi de TEENPLAY
Opt spectacole și un show Ada Milea

Ieri a fost prima zi de TEENPLAY, ediția a VI-a. Festivalul de teatru anglofon s-a deschis la Teatrul „Ioan Slavici", la orele dimineții. Inițiatoarea și coordonatoarea festivalului, profesoara MIHAELA VOINEAGU, a prezentat cele 22 de trupe participante, majoritatea din țară și două din străinătate (Bosnia-Herțegovina și Italia), invitații speciali, membrii juriului, după care scena a fost „asaltată" de elevi arădeni de la diverse școli care au jucat „Frumoasa din pădurea adormită și frații Grimm", spectacol realizat de Garret Zayic. Au urmat liceeni de la Timișoara de la Liceul „W. Shakespeare", de la Palatul Copiilor din Buzău, de la Colegiul „Ștefan cel Mare" din Fălticeni, de la Școala Centrală din București, de la Colegiul Național Iași, de la Casa de Cultură Fălticeni și de la Liceul Sportiv din Oradea - trupa „The Funny Kids", care au prezentat spectacole variate, pe texte de la clasici ca Charles Dickens la creații colective ale elevilor. Seara s-a încheiat cu un show la Clubul Frontiera, protagonistă fiind ADA MILEA, alături de actorii Dorina Chiriac și Radu Bânzaru.

***

Astăzi, Teenplay continuă de dimineața până seara, cu alte opt spectacole, printre care și cel al arădenilor de la Y.E.A.T.S., trupa actorului Ioan Peter, de la ora 18. Iar de la 20.30, pentru anglofoni, spectacolul „Operele complete ale lui WLM SHKSPR", în regia lui Ștefan Iordănescu, cu actorii Ovidiu Ghiniță, Zoltan Lovas și Florin Covalciuc.

C. L.

„Lecția" de Eugen Ionescu în interpretarea trupei „Out of Time" a Colegiului Național Iași

Pachete cu dulciuri și alimente pentru copiii de la „I.A.S. Mureșul" (Ceala)

Foștii lucrători ai fermei ce fucționa în cadrul Stațiunii de Cercetare și Dezvoltare a Bovinelor „I.A.S. Mureșul" (Ceala) trăiesc și își cresc copiii în condiții foarte grele. Bani puțini, locuri de muncă la fel de puține, locuințe slabe și nesigure. Oamenii care au lucrat la fermă pe vremea lui Ceaușescu își aduc aminte cu nostalgie de traiul din acea vreme. Acum, sărăcia macină aproape toate cele 200 de familii.

Cristina Olariu are 31 de ani dar traiul aspru și-a pus amprenta pe chipul său. Are trei copii. Nu lucrează nicăieri. Soțul muncește în construcții și reușește să aducă o brumă de bani pentru familie. Înainte era salariat la Ferma 5. Pentru ai lui a fost bine până înainte de 89. Apoi au urmat vremuri grele. Cristina e optimistă însă. Ce a fost greu a trecut. Își amintește de anii trecuți când soțul muncea la fermă și „abia ajungeau banii de pită". Problemele nu sunt puține însă. Cea mai mare durere e lipsa apei. Apoi, incertitudinea unui acoperiș deasupra capului. Blocurile în care stau nu sunt ale lor și se pot trezi oricând în stradă. În ultima vreme se aud totmai des zvonuri de acest gen - care nu fac decât să-i îngrozească pe oameni.

Impresionați de soarta copiilor care trăiesc la „I.A.S.", un grup de membri ai Partidului Social Democrat a inițiat o acțiune cu caracter social. 50 de copii au primit pachete cu dulciuri, hăinuțe, jucării și o excursie de trei zile în Stațiunea Moneasa. Doar trei-patru au mai fost într-o excursie în toată viața lor... În plus, părinții copiilor și alți locuitori din zonă au primit plase burdușite cu haine și alimente. Primarul Dorel Popa a promis oamenilor care locuiesc în blocurile fostei ferme că în cel mai scurt timp le va rezolva cea mai importantă problemă cu care se confruntă. Este vorba de lipsa apei potabile (apa este pornită doar între orele 09-11 și 18 - 21). „**Am un prieten în Timișoara care deține o firmă care face foraje. El va veni împreună cu domnul Coloman Edeleni și vor rezolva această problemă stringentă pe care ne-ați adus-o la cunoștință. Cât mai repede se va fora un puț care va asigura apa potabilă pentru oamenii din zonă**", le-a comunicat primarul **Popa** oamenilor. Dorel Popa a dezvăluit că pachetele și excursia au costat aproape 60 de milioane de lei. El a dezvăluit presei că astfel de acțiuni sociale vor fi făcute pe parcursul întregii săptămâni în mai multe cartiere ale Aradului. Din câte am înțeles, sunt pregătite deja aproximativ 500 de pachete pentru arădenii nevoiași.

B. O.

La închiderea ediției!
Locic renunță la UTA!

Surse demne de încredere din anturajul Clubului UTA ne-au confirmat ieri seară intenția - declarată și comunicată conducerii executive a „Bătrânei Doamne" - a lui Marius Locic de a renunța la achiziționarea pachetului majoritar de acțiuni al clubului fanion al Aradului.

Decizia surprinzătoare a lui Marius Locic ne-a fost întărită și de absența antrenorului Ilie Stan și a jucătorilor Vlădoiu și Orlando de la antrenamentul de ieri al echipei.

Așteptăm cu interes și o poziție oficială a Clubului UTA în această răsturnare de situație.

D. Scridon

Vindem Hârtie de împachetat
la sediul ziarului ADEVĂRUL din B-dul Revoluției nr. 81.

MARȚI, 6 APRILIE 2004

TVR 1
7,00 Jurnalul de dimineață
8,15 Cavalerul cibernetic - s.
9,00 Ora G
10,15 Lori, Dan și tanti Mili - s., rel.
11,00 Nocturne - rel.
12,00 America sălbatică
13,00 Profesioniștii - rel.
14,00 Jurnalul de prânz
14,30 Vector III
15,00 Alege viața!
15,30 Kronika
16,55 TVR în direct
17,30 Sânge de țigan - s.
18,25 Perdanii
18,40 Ia-mă la tine de Paști!
19,00 Jurnal. Meteo. Sport
20,00 Quo Vadis - dramă, Polonia, 2001, cu Pawel Delag
23,00 Jurnalul de noapte
23,30 Poveste fără sfârșit
0,30 Castelanul - dramă, Franța, 2002 p. a II-a2,30 Jurnal - rel.
3,30 Alege viața! - rel.

TVR 2
7,45 Teleshopping-rel.
8,30 Pasiuni - s., rel.
9,15 Marea Brava - s., rel.
10,00 Rebelii - s., rel.
11,00 Tonomatul DP2
13,00 Magazinul studiourilor teritoriale
14,00 Desene animate
14,30 Fiica oceanului - s.
15,00 Emisiune în limba germană
16,00 Tribuna partidelor...
16,30 Răscruci
17,10 De la om la om
17,30 Cronica germană (emis. în limba germană)
18,00 Grădina tranziției
18,30 Știri regionale
18,50 La limită
19,00 Pasiuni - s.
20,00 Telejurnal
20,30 Puls 2004
21,00 Marea Brava - s.
21,45 Powder - dramă, SUA, 1995, cu Sean Patrick Falnery, Mary Steenburgen
23,40 Familia și legea - s.
0,30 Toți oamenii sunt muritori - coprod., 1995, cu Iréne Jacob
2,10 Pe urmele primelor mamifere
3,10 Eco - magazin

PRO TV
6,00 Teo - rel.
7,00 Știrile Pro TV * Ce se întâmplă doctore?
9,00 Omul care aduce cartea
9,10 (AP) Tânăr și neliniștit - s., rel.
10,30 Diagnostic: crimă - s.
12,00 Profeții despre trecut - rel.
13,00 Știrile Pro TV
13,20 Jacques Cousteau - Incursiune în adâncuri - doc.
14,15 Seinfeld - s., rel.
15,15 La bloc - rel.
16,00 Tânăr și neliniștit - s.
17,00 Știrile Pro TV
17,45 Teo
19,00 Știrile Pro TV * Sport * Vremea
19,45 Misiune salvatoare - acțiune, SUA, 2004, cu Dean Cochran, Bashar Rahal
21,45 Meci din Liga Campionilor UEFA: **Arsenal - Chelsea** - live
23,45 Știrile Pro TV
0,15 Rezumatul meciurilor din Liga Campionilor UEFA
1,00 Misiune salvatoare - f. rel.
3,00 Știrile Pro TV
4,00 Incursiune în adâncuri

TV ACASĂ
6,30 Povești adevărate - rel.
7,00 Șapte femei - s., rel.
7,50 Jurământul - s., rel.
9,00 De 3 x femeie - rel.
10,30 Căsătorie de probă - rel.
11,15 (AP) Legături de familie - s., rel.
12,05 5' shopping - rel.
12,30 Învață engleza cu Victor
12,45 Cealaltă femeie - s. (AP)
14,15 Între iubire și ură - s. (AP)
15,15 (AP) Clona - s.
16,30 (AP) Șapte femei - s.
17,25 Vremea de acasă, horoscop
17,30 Povești adevărate
17,55 Rețeta de Acasă
18,10 (AP) Jurământul - s.
19,00 (AP) Îngerul nopții - s.
20,00 De 3 x femeie
21,30 Căsătorie de probă
22,00 (AP) Legături de familie - s.
23,05 5' shopping
23,10 Iubire cu două fețe - s.
1,00 Clona - s., rel.
1,45 Povești adevărate - rel.
2,15 De 3 x femeie - rel.
3,45 Căsătorie de probă - rel.
4,15 Iubire cu două fețe - s., rel.

HBO
8,00 Planeta maimuțelor - SF, 2001 (AP)
10,00 Hollywood. Necenzurat: Charlie Sheen
10,30 Înmormântarea - comedie, 2001
12,05 Jimmy Neutron - geniu de buzunar - animație, 2001
13,30 Pe platourile de filmare
14,00 Toți o iubesc pe Alice - dramă, Suedia, 2002
16,00 Lupii mărilor - acțiune, coprod., 1980
18,05 Planeta maimuțelor - SF, 2001 (AP)
20,05 De-a lungul timpului - aventuri, 1995
21,00 Carnivale - s. (12)
21,55 Sub pământ S.R.L. - s.
22,50 Camera de refugiu - thriller, 2002 (12)
0,40 Pe fugă - comedie, SUA-Portugalia-Franța, 1999 (12)

PRIMA TV
7,00 Monica - rel.
8,00 Focus
10,55 Clip Art
11,00 În familie - s., rel.
11,45 Roseanne - s. (AP)
12,30 Focus
12,40 Sunset Beach - s., rel.
14,00 Pensacola: forța de elită - s. (AP)
15,30 În familie - s. (AP)
16,00 Sunset Beach - s. (AP)
16,45 Monica - talkshow de divertisment (AP)
17,45 Big Brother - Camera secretelor (AP)
18,00 Focus
19,00 Poliția în acțiune
19,30 Pitici și tătici - s. (AP)
20,00 Big Brother (12)
21,00 Mic-dejunul campionilor - satiră, SUA, 1999 (AP)
23,00 Focus plus
23,45 Salut, Big Brother! (16)
0,40 Big Brother - Camera secretelor - rel.
1,00 Poliția în acțiune
1,30 Focus
2,30 Mic-dejunul campionilor - f. rel.

ANTENA 1-TV ARAD
7,00 Observator
8,00 Știri Arad - rel.
8,25 Magazin sportiv - rel.
8,40 Divertisment
9,00 Harold și creionul fermecat - f. animație
10,00 Copiii Lunii - d.a.
10,30 Gadget și Gadgetinii - animație
11,00 Yago - s.
12,00 Incredibil, dar adevărat
13,00 Observator
13,15 Tonul câștigător
14,15 Îngerii lui Charlie - s.
15,10 MacGyver - s.
16,10 Publicit, Promo
16,15 Reportajul săptămânii
16,30 Știri TVA
16,55 Publicitate
17,00 Brigada mobilă
17,45 Secrete de familie
19,00 Observator * Sport * Meteo
19,56 Publicitate
20,00 Din dragoste. Prezintă Mircea Radu
22,00 Observator
22,15 Știri TVA
22,35 Marius Tucă Show
23,35 Gheorghe - talk-show (16)
0,35 Incredibil, dar adevărat - rel.
1,30 Observator - rel.
2,30 Zile din viața noastră - s.
4,15 Brigada mobilă - rel.
5,00 Marius Tucă Show - rel.
6,00 Păcatul - s., rel.

RCS
9,00 Știrile RCS 2 - rel.
9,45 Videoclipuri
10,00 Interpretul preferat
12,00 Știrile RCS 1 - rel.
12,45 Muzică populară
13,00 Emis. Icos - rel.
13,30 La paralela 60 - doc.
14,30 Hit Squad - s.
15,00 Știrile RCS 2 - rel.
15,45 Life magazin - rel.
17,15 Cum să-mi îngrijesc câinele
18,00 Știrile RCS 1
18,45 Tradiții și folclor
19,00 Safari - s.
19,30 Atitudini - informativ
21,00 Videoclipuri
21,15 Universitatea A. V. - informativ
22,15 Știrile RCS 2
23,00 Atitudini - rel.
24,30 Știrile RCS 1 - rel.
1,15 Închiderea programului

B1 TV
7,00 Info ec.; 7,30 Știri; 8,00 Un nou început - rel.; 8,30 Ne privește - rel; 9,30 Dracula - marea mistificare - doc.; 11,00 Fan X; 12,00 Rezumat Il Calcio; 13,00 Eco-nomia în '60-rel.; **14,15 Beverly Hills, 90210** - s.; 15,30 Ne privește - rel.; 16,30 Viața în direct; 17,55 Info economic; 18,00 Știri; 18,50 Max It; **19,00 Beverly Hills, 90210** - s.; 19,55 Info ec.; 20,00 Știri; 20,30 Best of Gala; 22,00 Nașul; 23,45 Viața în direct - rel.; 1,15 Știri - rel.; 2,00 Nașul - rel.; 3,45 Chat TV;

TV SPORT
9,00 Telesport; 9,30 Rez. Primera Division-rel.; 10,30 NASCAR-rel.; 11,30 Primera Division; 13,00 Fanatik-rel.; 15,00 Premier League; 17,00 Hattrick - talk-show; 18,30 Telesport; 19,00 Rezumat Premier League; 20,00 Football, Football; 20,30 Cronica microbiștilor-talk-show; 22,00 Telesport; 22,30 Fotbal - Liga I Franța; 0,00 Telesport

NAȚIONAL TV
8,15 Trimineața
10,15 Bring Me the Head of Mavis Davis - f. rel.
12,00 Even Steven - s., rel.
13,00 Miezul problemei - rel.
14,00 Teleshopping
14,15 Cosby - s., rel.
15,05 Detectivi în Paradis - s.
16,00 Trădată - s.
17,45 Horoscop
18,00 www.rebeli.70 - s.
18,20 Naționala de bere
18,50 Știri
20,00 Cosby - s.
21,00 Miezul problemei
22,00 Sweet Jersey - dramă, SUA 1998 (AP)
0,00 Știri
0,30 Balada presei
0,45 Horoscopul de mâine - rel.

REALITATEA
7,00 Jurnal; 7,45 Revista presei; 8,00 Jurnal TV; 8,45 Revista presei; 10,00 Jurnal TV; 10,15 Audiența în direct; 11,15 100%; 12,00 Jurnal TV; 12,45 Revista presei; 13,15 În centrul atenției; 14,00 Jurnal TV; 15,15 Realitatea medicală; 16,00 Jurnal TV; 17,15 Audiența în direct; 18,00 Jurnal TV; 19,15 În centrul atenției; 20,15 100%; 21,30 Extragerea 5&40 și Joker; 22,00 Știrea de la ora 22; 23,00 Jurnal TV; 23,55 O lume trăsnită; 0,00 Jurnal TV;

Redacția Adevărul nu își asumă răspunderea pentru modificările ulterioare intervenite în programele TV

S. R. I. „măsoară” dosarele după... patul lui Procust

(Urmare din pagina 1)

Am întâlnit foarte mulți oameni care corespund acestui diagnostic, oameni care se simțeau în centrul unei plase de păianjen și dezvoltaseră o suspiciune paranoică. Ei bine, această paranoie este justificată însă în cazul societății românești, pentru că e clar că SRI-ul ascunde anumite dosare.

– Vă rugăm să exemplificați.

– Să vă spun dintre lucrurile cele mai implauzibile: sora lui Mihai Botez, care a decedat și care a fost un faimos dizident și cu văduva lui M. Botez, au depus cerere de a vedea dosarul fratelui, respectiv soțului decedat. Și SRI-ul a răspuns senin: este necunoscut în arhive! Cine poate crede chestia asta? Firește că am făcut imediat o întâlnire cu cei de acolo și știți care a fost răspunsul lor? Vreți ca să facem noi un dosar acum ca să fiți dvs. mulțumiți? Prin urmare, este foarte rezonabil să credem că în dosarul de urmărire al lui M. Botez sunt securiști care astăzi sunt „granguri” sau foști securiști despre care nu se știe că au fost ofițeri ai fostei instituții și care sunt acum oameni politici, despre care nu trebuie să se afle nimic. Asta este perfect plauzibil!

Moștenitorii lui Tudor Vianu au făcut cerere să vadă dosarul lui T. Vianu. Răspuns: Tudor Vianu este necunoscut în arhive! Cum poate să fie necunoscut în arhive un om care a fost ambasador la Belgrad în 1948, un om care a fost clar în atenția fostei Securități, datorită faptului că era o figură proeminentă a vieții publice și la care se decidea de la o săptămână la alta dacă să fie arestat sau să fie ținut în semionoruri și care, în plus, în anii '60, când, pentru el cel puțin, cercul s-a mai luminat, a fost și un înalt funcționar UNESCO, numit de statul comunist. Prin urmare, nu se putea ca acest om să nu aibă dosar.

Un alt exemplu referitor la trecut: Unui om care a murit acum patru ani - este vorba despre Horia Bernea - soția a cerut să îi vadă dosarul și a sosit un dosar care era până în 1961; un dosar de urmărire și care se referea nu la Horia Bernea cel care a fost o personalitate publică în anii '70-'80, ci la H. Bernea, fiul lui Ernest Bernea, faimos deținut politic și persecutat al regimului comunist. Deci, în calitatea lui de fiu al unui deținut politic, el a fost supravegheat. Atât ne-au dat din dosarul Horia Bernea.

Avem și o personalitate în viață: Andrei Pleșu, care a ocupat demnități în statul român de după '89. A fost ministru al Culturii, a fost ministru de Externe și în prezent este coleg cu mine la CNSAS. Dosarul lui nu conține nici o filă referitor la episodul „Meditația transcendentală”. Păi, este credibil ca omul care a fost dat afară din serviciu, care a fost demascat într-o ședință publică ca fiind dușman al poporului să nu aibă dosar? Omul care avea indivizi care-l supravegheau la intrarea și la ieșirea din casă? E posibil să nu fie nici un episod legat de trimiterea lui la Tescani în 1989 și, cu toate acestea, acestea sunt răspunsurile pe care le-am primit de la SRI.

– A produs multă emoție la Arad dosarul lui Ștefan Augustin Doinaș. Cum comentați acest caz?

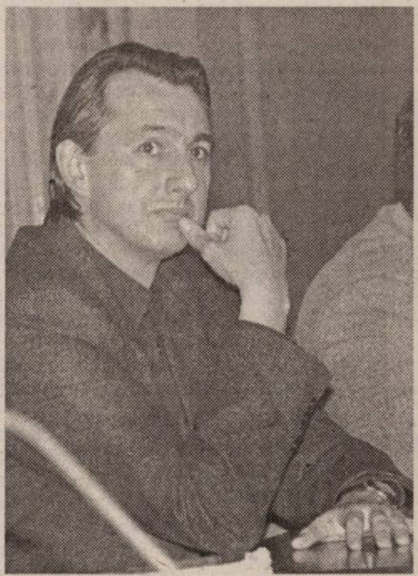

– Există o remarcă a lui André Malraux din „Antimemorii”, în care el rememorează episodul arestării lui de către Gestapo și când a scăpat printr-un concurs foarte straniu de împrejurări. Știa că va fi torturat. Și mai știa că nimeni nu poate să știe cât poate să reziste torturii. Și, cu această conștiință se pregătea să înfrunte experiența torturii. Ei bine, această reminiscență îmi slujește ca să vă spun că noi, oamenii, suntem alcătuiți având o geometrie variabilă de însușiri și defecte și că împrejurările în care trăim ne pun mereu la încercare. Și ne pun mereu la încercare nu numai însușirile, ci și defectele. Sunt epoci care scot ce e mai rău din oameni. Și sunt epoci care funcționează ca un revelator pentru defectele oamenilor. Pur și simplu, acele defecte sunt latente, nu sunt puse la încercare și nu știi până unde poți rezista. Nici calitatea ta, nici defectul tău nu sunt puse cu adevărat la încercare, dacă ai norocul să trăiești într-o epocă banală, și nu într-una interesantă, potrivit proverbului chinezesc: „Să nu-ți dea zeii să trăiești într-o epocă interesantă!”

– Apropo de conferința pe care ați ținut-o la Universitatea de Vest „Vasile Goldiș”, dvs. personal credeți că magia este funcțională?

– Știți anecdota aceea: la un episcop se duce un om tulburat și-l întreabă: „Sfinția Voastră, spuneți-mi cu toată sinceritatea: există Dumnezeu?” Și episcopul i-a răspuns: „Cred, de vreme ce sunt... episcop.”

– Care ar fi consecințele politice ale unei ipotetice demisii în bloc: a dvs., a lui A. Pleșu și M. Dinescu?

– Scopul lor este să modifice configurația actualului Colegiu, pentru ca, chiar și atât cât poate el face, prin vocile celor care vor să facă ceva, este stânjenitor pentru putere. Nu e foarte stânjenitor, dar știți cum este, este ca ghimpele ăla pe care îl simți. Dacă am demisiona în bloc, le-am ușura foarte mult sarcina. Ceea ce pot face este să mă cert cu Pintilie, sau să-l fac pe Radu Timofte să declare că nu mai vrea să se întâlnească cu mine. Lucrurile astea contează într-o logică a termenului mediu și lung. Eu nu mai cred cum am crezut în '90 că lucrurile se pot rezolva printr-un act magic, altfel spus, printr-o bruscă iluminare sau printr-o bună punere în funcțiune a unor inerții formidabile. Nu cred că noi formăm un popor genial! Din păcate! Și din acest motiv, singura noastră speranță, care este o speranță realistă, deși pesimistă, este că nu se va putea construi ceva decât dacă o să avem timp la dispoziție și să ne rugăm la Dumnezeu ca să avem timp la dispoziție. Asta înseamnă să nu izbucnească războaie sau alte catastrofe, de exemplu: Rusia, brusc, să se reverse peste noi, sau să avem un conflict interetnic aici, bine lucrat, și automat s-a terminat cu noi, așa cum s-a terminat și cu sârbii. Deci, dacă vom avea timp, singura noastră speranță este să facem pași mici. Micii pași, după părerea mea, se fac prin puterea exemplului. Astăzi, Ion Iliescu, bunăoară, chiar dacă ar mai vrea să organizeze mineriade, nu ar mai putea să o facă!

– Și totuși, multă lume îl preferă încă...

– Aceasta este dragostea homosexuală dintre poporul român și Ion Iliescu. E adevărat, vindecarea se face și prin absorbirea puroiului. Numai că diferența dintre o rană care s-a vindecat curat și o rană care s-a vindecat pe o bubă cu puroi este cicatricea, iar în ultimul caz, e foarte urâtă. Iar noi ne vindecăm peste o bubă cu puroi. Căci altfel ar fi rămas un mic semn. Pe când așa, noi avem o urâtă cicatrice pe față. Iar în această cicatrice intră Ion Iliescu, Ristea Priboi și alții.

– Dar nu aveți uneori sentimentul că se folosesc de dvs.?

– Într-adevăr se și folosesc de noi ca să dăm credibilitate acestui Colegiu, dar, în același timp, admițând că nu trăim într-o lume în care apele sunt separate, admit să se folosească de mine, dacă și eu pot să fac un mic lucru bun. Asta-i treaba modestă pe care o fac!

Despărțiți, ori împreună?

Cu opt luni înainte de alegeri, PSD continuă să dețină un procent nesperat de bun în toate sondajele de opinie - și în cele considerate „de casă”, și în celelalte, așa-zise „neutre”, ba, chiar și în sondajele comandate de Alianța PNL-PD. Bun, pentru un partid aflat la guvernare într-o perioadă grea și în care nivelul de trai este încă departe de a mulțumi, cât de cât, grosul populației.

Accente

Acestea fiind datele, este de presupus că PSD va avea un cuvânt serios la alegerile generale. S-ar putea să le câștige sau, în cel mai rău caz, să piardă la scor strâns. Marea întrebare nu este însă cine va câștiga. Mult mai interesant și mai preocupat pentru partide este cine cu cine va guverna. Deoarece, după aritmetică, nimeni nu va obține atâtea voturi încât să guverneze singur - nici puterea, nici opoziția. Dacă nu va mai scădea în procente ori dacă va scădea nesemnificativ, PSD ar putea guverna împreună cu UDMR, probabil la propriu și nu prin protocoale de susținere reciprocă, așa cum se întâmplă în prezent. După patru ani de „chibițat” (cu mare folos) s-ar putea ca UDMR să fie dornică să guverneze - mai ales într-o perioadă în care țara ar adera la UE. Marea întrebare este însă alta: va mai fi UDMR ce-a fost? N-o va scoate din Parlamentul României formațiunea radicalilor lui László Tőkés? Pentru că, într-o asemenea situație, ar pierde și PSD, nemaiavând în Uniune un partener la guvernare. Or, posibilitatea aceasta există.

Dacă va câștiga Alianța PNL-PD? Problema nu este lipsită de suport, chit că Alianța pleacă în alegeri cu șansa a doua. Un recent sondaj CURS, realizat la solicitarea cotidianului de tiraj național „Adevărul”, îi creditează pe aliații liberalo-democrați cu 29 de procente, dacă „mâine” ar avea loc alegerile. Urmând trendul din ultima perioadă, s-ar mai putea aduna câteva procente în contul aliaților, dar este aproape sigur că nu vor putea aduna mai mult de 35 de procente. O spun „legile” nescrise ale jocului preelectoral și electoral. Prin urmare, cu cine ar putea guverna Alianța? UDMR nu-i ajunge pentru majoritate. PRM nici nu intră în discuție. PSD? Stolojan, după ce a tot afirmat că este posibilă o guvernare cu PSD, s-a speriat de unele reacții din interiorul PNL și a declarat, spre sfârșitul anului trecut, că „în nici un caz, împreună cu PSD”. Teodor Meleșcanu crede însă, într-un interviu apărut ieri, că nu este imposibilă o guvernare PSD-PNL, dacă ... Nu-i va fi însă ușor PNL-ului. Ce va face cu democrații? Cum vor fi convinși liberalii care nici nu vor să audă de o asemenea alianță la guvernare? Iată problemele cele mari ale lui Theodor Stolojan - fiindcă el, Meleșcanu și alții ar vrea!

Accente

Marea lovitură ar putea s-o dea tot PSD. În disperare de cauză, partidul condus de Năstase ar putea apela la PRM. La acest PRM care se pocăiește împreună cu C.V. Tudor, care se cosmetizează, care încearcă să obțină bilet de intrare în lumea bună. Pe de altă parte, n-ar trebui exclusă în totalitate chiar o coaliție a liberalilor cu PRM. Pare absurd, dar politica este tărâmul tuturor posibilităților. Îndeosebi atunci când poți lua puterea.

Tristan Mihuța

Bucureștenii - cei mai tari la off-road-ul de la Moneasa

Competiția „Goodyear Extrem Adventure”, desfășurată la finele săptămânii la Moneasa este considerată un real succes. 64 de echipaje „Extrem” și 14 Standard au reușit să atragă atenția și mai ales admirația iubitorilor sporturilor extreme. După o serie de probe susținute pe parcursul a trei zile, au fost desemnați și câștigătorii. La categoria „Extrem”, pe primul loc s-a clasat un Toyota Land Cruiser, condus de doi bucureșteni: Stan Tiberiu și Gigi Gavrilă, fiind urmat pe locul doi de un Range Rover de București condus de Liviu Stan și Cristian Rausse, și pe locul trei de un Toyota Land Cruiser, din echipaj făcând parte Cristi Doxan și Cornel Banciu.

În topul secțiunii „Standard” se regăsește un Land Rover 80 și un Ford Bronco, din București, respectiv Timiș, pe locul doi s-au clasat două Mercedesuri G din Cluj, respectiv Galați, iar pe locul trei - un Mercedes G din Timiș, un Jeep Wrangler din Timiș și un Kia Sportage.

Câștigătorii au fost recompensați cu ceasuri, cupe, corturi și anvelope de calitate.

M. Popescu

Educație pentru ecologie

Săptămâna trecută, Școala Generală „Aurel Vlaicu” programa, de-a lungul a șase zile, la mai toate clasele, acțiuni pe teme de ecologice. **Cum să fim prietenii pădurii, mediul de viață și protejarea lui, cum să ocrotim natura, un spațiu de viață mai curat, stop poluării, pădurea - plămânul verde al orașului, natura - prietena noastră, călătorie prin pădure** - în care elevii au luat cunoștință și au aprofundat noțiuni de ecologie.

Totodată, s-a desfășurat un segment artistic - **din sufletele mari ale micilor artiști, Serbarea primăverii** - expoziții și spectacole în sala festivă, o sesiune de referate dar și acțiuni practice de curățenie, îngrijire a colțului verde al clasei, plantarea de pomi și arbuști ornamentali.

Deși sărbătorirea intrării în NATO a scurtat cu o zi săptămâna, ea s-a încheiat, în mod agreabil, sâmbătă cu o excursie.

Foto: Al. Marianuț

Partidul Umanist din România (social-liberal)

Numai valoarea şi competenţa promovează femeile şi tinerii

Rezoluţie

Consiliul Naţional al Partidului Umanist din România (social-liberal) solicită autorităţilor:

1. Eliminarea corupţiei ca sistem:

a. Cerem PNA să acţioneze cu mai multă fermitate şi eficienţă pentru stoparea furturilor masive din bugetul de stat, prin prinderea şi condamnarea „peştilor mari";

b. Solicităm eliminarea oligopolului politic cooperant, care duce la apariţia şi menţinerea clientelei politice, la perpetuarea corupţiei, la subordonarea politică a instituţiilor publice şi la promovarea în funcţii pe criteriul subordonării politice;

c. Cerem asigurarea transparenţei modului în care se cheltuieşte banul public.

2. Respectarea obligaţiei constituţionale privind asigurarea bunăstării cetăţenilor prin:

a. Eliminarea impozitului pe profitul reinvestit;

b. Susţinerea dezvoltării capitalului autohton;

c. Deducerea TVA la produsele de bază, precum pâine, lapte, ulei, zahăr.

3. Integrarea cu demnitate a României în Uniunea Europeană. Se impune să stabilim foarte clar sectoarele economice ale României care pot fi competitive şi compatibile cu economia europeană şi să susţinem printr-o politică economică coerentă dezvoltarea acestora.

Considerăm că în România nu avem nevoie de un PARTID STAT, ci de familii fericite şi prospere.

Acestea sunt obiectivele pentru care suntem decişi să acţionăm. Suntem hotărâţi să promovăm un mod cu adevărat nou de a face politică în România. **Poporul român merită mai mult decât să fie condus de politicieni corupţi şi incompetenţi. Fiecare dintre noi merităm să trăim mai bine şi mai demn.**

Bucureşti, **Consiliul Naţional al**
3 aprilie 2004 **Partidului Umanist din România (soial-liberal)**

„Tot ce am făcut până acum este rodul muncii mele"

– D-na preşedinte Lia Ardelean, de ce crede PUR că trebuie promovate femeile în politică şi administraţie?

– Istoria omenirii, mai ales cu războaiele şi mizeria care au existat în lume, a fost făcută de bărbaţi. Fără

a avea ceva împotriva bărbaţilor, consider că trebuie să vedem ce ştiu să facă şi femeile.

– Chiar orice femeie?

– Promovarea femeii va trebui să aibă în vedere în primul rând valoarea ei. Acea femeie trebuie să fi dovedit până acum că este într-adevăr capabilă.

– Credeţi că dvs. sunteţi una dintre acele femei?

– Fără modestie, faptele sunt cele care demonstrează dacă eu sunt sau nu capabilă. Am promovat o afacere rentabilă şi am construit o puternică filială de partid. Sunt consecventă în principii şi atitudini, sunt membră PUR de opt ani, practic, de la înfiinţarea filialei arădene a partidului. Am demonstrat că politica se poate face şi în mod civilizat, printr-o atitudine demnă. De fapt, cel mai bine mă poate caracteriza mesajul pe care l-am transmis sâmbătă, 3 aprilie la Consiliul Naţional PUR.

Mesaj către arădeni!

„Dacă o femeie a reuşit în afaceri, de ce nu ar putea conduce şi destinele unui municipiu?"

Am fost alături de oameni întotdeauna, iar de 8 ani, aici, în rândurile Partidului Umanist mă regăsesc cel mai bine. Acest partid, de la fondarea sa, a dovedit principii unanim acceptate în care omul şi familia lui reprezintă centrul preocupărilor noastre de zi cu zi.

Am hotărât să candidez pentru că doar în calitate de primar mă pot implica în rezolvarea problemelor fiecărui arădean.

Îmi depun candidatura la această funcţie administrativă şi am convingerea că voi obţine sprijinul consilierilor şi locuitorilor municipiului Arad.

Întrucât imaginea femeii este asociată cu spiritul gospodăresc, sunt convinsă că aş putea să fac mai mult pentru curăţenia oraşului, imaginea sa, drumurile sale, inclusiv cele din cartiere.

Ştim cu toţii cât de importante sunt spaţiile verzi, atât pentru sănătatea noastră şi în special pentru cei în vârstă, dar mai mult decât atât, pentru destinderea copiilor noştri.

Valorificând ideea PUR (social-liberal), de susţinere a întreprinzătorilor, voi face ceea ce depinde de mine pentru a crea noi posibilităţi de investiţii, aducătoare de locuri de muncă şi bani la bugetul Primăriei.

Cu siguranţă, nu voi neglija asistenţa medicală şi nici învăţământul întrucât, copiii sănătoşi şi bine educaţi, reprezintă viitorul nostru într-o lume europeană în care să ne bucurăm de drepturi egale cu ceilalţi.

La scurt timp de la alegerea mea în funcţia de primar, voi transforma Aradul într-un oraş de care să nu ne fie ruşine când suntem vizitaţi de rude sau prieteni din ţară şi străinătate.

În 10 ani de activitate în afaceri, am dovedit că sunt un om de cuvânt, demn şi care nu a făcut promisiuni fără acoperire. Într-un fel sau altul, am intrat în casele dumneavoastră şi am dovedit că vă respect.

Tot cea am realizat până acum este rodul muncii mele, iar ceea ce am obţinut s-a bazat pe multă muncă, pricepere şi sacrificii.

Toţi care mă cunosc pot să confirme acest lucru.

A VENIT TIMPUL SĂ FAC CEVA ŞI PENTRU ARAD!"

LIA ARDELEAN

candidatul PUR la Primăria Aradului

(4127542)

Duplicitatea - monedă de schimb

(Urmare din pagina 1)

Dacă ar fi catolic, ne-am aştepta ca imediat după trecerea la cele veşnice să fie canonizat, fiind astfel şi după moarte mai abitir făcător de minuni în folosul comunităţii. Pentru că şi minunile făcute în aceşti ani sunt mari. În PSD a reuşit în trei ani să transforme organizaţia judeţeană în Convenţie Democrată. În cel mai autentic spirit creştin a înlăturat toţi libercugetătorii, încât apropiaţii săi cântă popeşte la „Maranata". Din banii contribuabililor, din sponsorizări forţate, orientate spre anumite fundaţii face pomeni locuitorilor care constau în sarmale, bere şi vin, de parcă cornul abundenţei a aterizat în mâna lui. Aceste minuni le face pe banii noştri, cum tot prin ridicarea costurilor a adus o firmă tocmai din Constanţa, pentru a face curăţenie în Arad. Fântâni arteziene, trotuare remodelate sunt rezultatul metamorfozării ideilor preţioase ale primarului.

Primarul Aradului, în cel mai autentic spirit creştin, a dat o şansă, în primul rând, celor aruncaţi spre marginea societăţii. Licitaţii bine orânduite, repartizări de spaţii, bani introduşi în buzunarele unora, vânzări de tot felul au creat o atmosferă de meditaţie creştinească, de linişte sufletească.

Pentru a nu fi acuzat că este bun doar cu unii, primarul nostru a vrut să facă cadou unor americani necăjiţi Centrala electro-termică din Arad, a băgat în buzunarul firmei Parktronic nişte bani, pentru a-i ajuta să pună bir pe reţeaua stradală din Arad, având şi binecuvântarea Poliţiei, care, prin unii, a devenit angajata acestei firme de parcare. În acelaşi spirit, a dat aproape pe gratis peste 60 ha unei firme numite „Casarom", care probabil o să construiască locuinţe pentru investitorii americani aduşi de primar în Arad. Şi cei răi mai îndrăznesc să-l acuze pe primar că nu ar fi făcut aceste aranjamente diplomatico-negustoreşti dezinteresat.

Un om ca acest remarcabil pastor, diplomat inginer calificat este greu de găsit, încât unii spun că este indispensabil ca primar. Model de organizare prin dezorganizarea salubrităţii oraşului, a construcţiei de locuinţe, a încâlzirii oraşului, a circulaţiei, omul D. Popa reprezintă o şansă pentru toţi care vor să urce din lumea interlopă spre marile afaceri. Este model şi în viaţa de familie, deşi unii îl acuză că este puţin brutal, că este în divorţ. Sunt cei răi, cei care-i pun la îndoială cinstea şi onestitatea, calităţile sale de bun familist, de soţ iubitor, păstrător pătimaş al învăţăturilor biblice pe care le rosteşte la „Maranata".

Noi ne delimităm de asemenea etichetări, considerând că Dorel Popa este o şansă pentru toţi cei ce vor să parvină, dacă nu în rândul „baronilor" cel puţin în rândul ciocoilor.

Dar dacă el însuşi este sau nu „baron" urmează să decidă până la urmă alegătorii, pentru că parşivenia, prefăcătoria şi duplicitatea sunt trăsături ce pot aparţine şi altor oameni.

Levitând, la doi metri de politică

Adrian CIOROIANU

Cu două luni înaintea alegerilor locale, când lansările de candidaţi sunt în toi şi când filialele de partide transpiră la alcătuirea listelor consilieri, atenţia unei întregi societăţi a fost ţinută în frâu de un cuplu suprarealist: doi bărbaţi care nu seamănă deloc, dar sunt fraţi după tată; unul apare în poze mai mult dezbrăcat, pe malul mării iar altul numai în costum şi-n maşini scumpe, dar par a fi uniţi printr-un comun talent de a "face lumea din vorbe", cum se spune; unul a fost arestat pentru a fi apoi eliberat, iar celălalt s-a eliberat singur, timp de o săptămână, pentru ca apoi să se predea; în fine, unul este bănuit că a avut legături aparte măcar cu o minoră, iar despre al doilea se spune că a avut legături - tot aparte - numai cu majori ai politicii noastre. Nu e vorba, aţi înţeles, nici despre Stan şi Bran şi nici despre Lolek şi Bolek, ci despre fraţii Bivolaru.

Nu este în intenţia mea să intru în detaliile unor poveşti care seamănă pe alocuri cu romanele în fascicole de acum un secol şi jumătate sau cu telenovelele moderne, în care aventurile se prelungesc la infinit de la o săptămână la alta, cât durează interesul consumatorului. De ani de zile, exotismul cursurilor propuse de yoga Bivolaru nu mai era un secret pentru nimeni. Presa centrală a obosit scriind despre ele. În aceeaşi măsură, presa a obosit scriind şi despre ingineriile fratelui mai tânăr, pentru care cinci ani de puşcărie, veniţi atât de târziu, sunt - dată fiind suma care i se impută - un fel de dezmierdare. Inutil să spun că numărul celor care ar sta benevol cinci ani într-o cameră cu tv color şi trei mese calde pe zi în schimbul unei sume atât de astronomice este, în România de azi, de ordinul sutelor de mii.

La drept vorbind

Deşi, până la un punct, au negat că s-ar cunoaşte, cei doi fraţi s-au ajutat între ei de minune. Arestarea lui Grig B., prin spectaculosul ei, a mutat toate camerele spre el; în acest timp, Gabi B. s-a dat puţin la o parte, şi-a făcut ordine în hârtii, apoi a venit ca nou la Poliţie, "domnilor, iată-mă-s, faceţi ce ştiţi cu mine - dar atenţie la drepturile mele!". Ieşirea guru-lui la toate televiziunile, bine dozată, şi faza antologică în care ne-a rugat în direct să păstrăm un minut de tăcere ca să vedem ce ferciţi ne vom simţi apoi, cu un picior înfipţi în absolutul eteric, era menită a face trecută cu vederea faza antologică de acum câtiva ani, când fratele său mai tânăr şi mai bine ancorat în material a fost condus pe scările tribunalului, pentru îmbărbătare, de o pleiadă de colegi de partid, cu Adrian Năstase în frunte. Unul poate o fi levitat deasupra podelelor din sălile în care-şi ţinea predicile, în dispreţul gravitaţiei, dar altul a levitat sigur deasupra legii, în dispreţul Constituţiei. O pereche memorabilă, nimic de spus.

În opinia mea, impactul lor politic este cel puţin la fel de important ca şi circul pe care l-au făcut. În timp ce presa israeliană se miră de turnura pe care o iau alegerile noastre, suprasaturate de consilieri unul şi unul, în timp ce presa britanică scrie despre rolul privatizării combinatului Sidex în relaţiile dintre Blair şi Năstase, în timp ce presa bulgară se miră cum să rupă mai repede lanţul care ţine legată Sofia de Bucureşti în cursa spre UE, noi privim la televizor. Şi avem impresia că uităm de politică, deşi politica este ascunsă în toate acestea.

... În aceste zile, în paralel cu adormirea noastră, măcar Christos va învia, încă o dată!

Apel de stopare a campaniei preelectorale în Săptămâna Patimilor

Partidul Social Democrat (PSD) a adresat ieri, prin vocea purtătorului de cuvânt Bogdan Niculescu Duvăz, un apel de stopare a campaniei preelectorale în Săptămâna Patimilor, în semn de respect faţă de tradiţiile creştine. **"Întreaga lume creştină se reculege cu evlavie în această săptămână, în aşteptarea momentului sacru al învierii Domnului Iisus Hristos", a spus Niculescu Duvăz, precizând că se cuvine ca şi partidele "să îşi impună o conduită adecvată, abandonând polemica şi disputa politică într-un interval care să fie unul al reconcilierii, al bunei înţelegeri şi de pace sufletească".** Vicepreşedintele PSD Ioan Rus a declarat, la rândul său, că aceasta este şi o chestiune de bun-simţ, în condiţiile în care poporul român respectă cu evlavie simbolul Paştelui şi că un partid politic, care, până la urmă, este expresia voinţei populare, trebuie să facă acelaşi lucru. Delegaţia Permanentă a PSD a recomandat, de altfel, tuturor filialelor locale **"o reducere a motoarelor"** în Săptămâna Patimilor.

Pentru Paşte

Vânzarea mieilor vii şi a cărnii de miel - doar în locuri autorizate

• DVSA anunţă controale intensificate în pieţe şi târguri

Fiindcă suntem în pragul Paştelui, perioadă caracterizată printr-un consum mai mare de produse alimentare de origine animală (în special came de miel) şi ouă, Direcţia Veterinară şi pentru Siguranta Alimentelor informează consumatorii şi comercianţii asupra unor aspecte legate de tăierea mieilor, comercializarea acestora, în viu sau carcasă, comercializarea ouălor. Astfel:

● **Mieii se vor comercializa doar în târgurile de animale autorizate (în municipiul Arad - în cel din Obor şi Sânicolaul Mic). Este interzisă comercializarea mieilor vii în pieţele agroalimentare.** Proprietarii de animale trebuie să aibă asupra lor biletele de adeverire a proprietăţii şi certificate veterinare de transport animale vii eliberate de primăriile şi medici veterinari din localitatea de origine.

Tăierea mieilor - în abatoare autorizate

◆ În perioada 5 - 10 aprilie, în târgul Obor va funcţiona un punct de tăiere a animalelor, sub supraveghere veterinară.

◆ Tăierea mieilor în vederea comercializării se va face în mod obligatoriu în abatoare autorizate, sub supraveghere veterinară. Publicăm abatoarele care efectuează servicii pentru sacrificarea animalelor: **în municipiu**: SC R.B. PROD SRL (str. Constituţiei), SC ROPILIN SRL (Calea Bodrogului nr. 20), SC TOP SA (punct tăiere târgul de animale Obor); **în judeţ**: SC DIAMIANI SRL (Lipova, str. Dămşescu 15), SC Agroindustriala Fântânele SA (Fântânele), SC BOGDAN SRL (Horia), SC HARCOM IMPEX (Nădab), punct tăiere Curtici, SC AXICRIVAS SRL (Olari), SC OVIMAR SRL (Sântaha), SC CAIA SRL (Mâsca), SC FLAVIMAR SRL (Mâsca), SC DORIGEL SRL (Hălmagiu), SC AVA 3 Company SRL (Curtici).

Foto: V. Musca

◆ Carnea de miel carcasă trebuie însoţită de certificatul veterinar, eliberat de medicul veterinar din abatorul în care s-a efectuat sacrificarea. **Carcasa de miel va putea fi comercializată în sectoarele special amenajate în halele din pieţele Catedralei şi Mihai Viteazul, precum şi în unităţile de desfacere autorizate (magazine comerciale).** Este interzisă desfacerea carcaselor de miel nemarcate la locul tăierii, neînsoţite de certificate veterinare.

Marcare şi examinare ovoscopică la ouă

◆ **Ouăle se pot vinde doar în unităţi comerciale autorizate.** Toate ouăle trebuie marcate cu data ouatului şi însoţite de certificate sanitare veterinare de salubritate (termenul de valabilitate fiind de 21 de zile de la data ouatului). Producătorii particulari de ouă vor avea asupra lor carnete de sănătate pentru păsările de la care valorifică ouăle, vor desface ouăle în locuri special destinate din pieţele agroalimentare, după efectuarea examenelor ovoscopice, obligatorii, la circumscripţiile veterinare din perimetrul pieţelor. Este interzisă comercializarea ouălor de raţă, a celor cu coaja crăpată.

◆ Practicarea comerţului stradal neautorizat şi desfacerea produselor de origine animală în locuri neautorizate sunt interzise.

Controale intensificate

Cei care încalcă normele veterinare riscă amenzi de până la 100 de milioane de lei şi confiscarea mărfii, unde este cazul. În scopul prevenirii apariţiei toxiinfecţiilor alimentare, în această perioadă, Direcţia Veterinară şi pentru Siguranţa Alimentelor Arad va intensifica acţiunile de control în unităţile care produc, depozitează, transportă şi valorifică produsele de origine animală. „Împreună cu reprezentanţi ai Protecţiei Consumatorului şi ai Poliţiei, am constituit echipe mixte de control. Rezultatele controalelor efectuate şi măsurile luate vor fi mediatizate", spune dr. Sorin Iercan, directorul DVSA.

E bine de ştiut...

◆ Până în data de10 aprilie laboratorul judeţean şi circumscripţiile teritoriale au program de lucru prelungit, zilnic între 8 - 18. Târgurile, pieţele şi alte locuri amenajate şi autorizate sanitar veterinar sunt supravegheate permanent, pe toată durata activităţii, inclusiv sâmbăta şi duminica.

◆ Consumatorii pot face sesizări sau reclamaţii cu privire la anumite abateri de la normele în vigoare la telefoanele 280760 (la nivel judeţean) şi 0788878787 (la nivel naţional).

Gerlinde Knap

Îngrijirea culturii forţate de tomate

Dr. ing. Petru Vărădie

Dirijarea fructificării

Şi la tomate sunt importante lucrările în verde, respectiv copilitului, defoliatul precum şi polenizările suplimentare. Stimularea polenizării se poate realiza prin folosirea unor produse cu acţiune specifică (Tomatostim 2-3%, Revital 0,05-0,1% etc.) sau natural folosind cuşti cu bondari.

Dirijarea temperaturii

Cu toate că este o specie termofilă, regimul termic este mai scăzut decât al castravetelui. Temperatura optimă pe timp de zi, în perioada de fructificare este de 18-28°C, în funcţie de luminozitate şi 15-18°C pe timp de noapte. Sunt considerate valori critice pentru polenizare valorile de 15-18°C pe timp de zi.

Udatul

Faţă de apă, pretenţiile sunt în această perioadă mai reduse. Astfel, în luna aprilie norma de udare este de cca 231 l/mp/săptămână, urmând ca în luna mai să ajungă la 37 l/mp/săptămână.

Fertilizările faziale

Recomandările au în vedere acordarea unei atenţii sporite folosirii îngrăşămintelor specifice fiecărei fenofaze. Acestea realizând un raport optim pentru principalele elemente nutritive. În perioada de creştere a fructelor un rol important trebuie acordat îngrăşămintelor complexe cu un conţinut mai ridicat de azot (Cropcare 2 B, Ferticare II, Kristalon etichetă mov etc.).

Combaterea bolilor şi a dăunătorilor

Măsurile de prevenire au în vedere aceiaşi factori, este recomandată efectuarea unor lucrări agrotehnice de tipul defolierilor, limitarea formării condensului pe frunze şi respectarea recomandărilor privind corelarea temperaturii cu lumina.

Putregaiurile (cenuşiu, alternaria) se combat cu Rovral concentraţie 0,1%, Calidan, 0,15%, sau Sumilex 0,1%. Păianjenul roşu cu Nissorun, 0,05%, Kelthane, 0,2% sau Danirun 0,06%.

Trips-ul Californian cu Mosspilan 0,06%, Confldor 0,08% iar în zilele noroase se poate folosi Reldan, 0,2%.

Situaţia însămânţărilor de primăvară

La această oră, în judeţul Arad este în plină desfăşurare campania de însămânţări. Până acum, la legume s-au realizat 2762 de hectare dintr-un total de 7807. Situaţia în detaliu se prezintă astfel: legume în solarii 266 de hectare dintr-un total de 266 hectare, mazăre boabe 250 de hectare dintr-un program de 330 de hectare, muştar 182 de hectare din 294, cartofi timpurii 403 hecatre din tot atâtea programate.

La cultura mare s-a realizat întreaga suprafaţă programată pentru orzoaica de primăvară, adică 2192 de hectare. În ce priveşte ovăzul, până în prezent s-au însămânţat 16.287 de hectare din 16.417 hectare programate. La sfecla de zahăr, dintr-un program de 1276 de hectare s-au realizat 149 de hectare.

La floarea soarelui dintr-un total de 23.998 de hectare s-au însămânţat 150 de hectare. „Dacă timpul va fi favorabil, în această săptămână lucările de însămânţare vor fi finalizate pe întreaga suprafaţă", a spus ing. Ioan Bârluţiu, şeful Serviciului vegetal şi zootehnic din cadrul Direcţiei Agricole şi de Dezvoltatre Rurală Arad.

În ce priveşte alocaţiile bugetare, până în prezent pentru judeţul Arad a fost dată sub formă de subvenţii suma de 146 miliarde de lei.

G. C.

Lucrări de sezon la viţa de vie

Primăvara este o perioadă extrem de importantă pentru întregul proces de cultivare a viţei de vie. Tratarea superficială a unor lucrări de sezon, care se execută în această perioadă şi care sunt extrem de importante, poate duce la compromiterea întregii activităţi, şi tocmai de aceea ne-am gândit că n-ar strica să vă prezentăm câteva sfaturi în acest sens, cu ajutorul directorului Staţiunii de Cercetare şi Dezvoltare pentru Viticultură şi Vinificaţie Miniş, Mihai Duma.

Tăiatul - cea mai importantă lucrare

Directorul Mihai Duma susţine că, pentru această perioadă, cea mai importantă lucrare este tăiatul viei, care, dacă nu o executăm după metodele tehnice, poate duce la scăderea substanţială a producţiei şi la degarnisirea puternică a butucului. „Un mare viticultor spunea că dacă mergi repede la tăiat, rişti să mergi la fel de repede şi la recoltat. Aşa că, această operaţiune necesită în primul rând specialişti, fără de care ar putea fi compromisă producţia. La tăiat trebuie ţinut cont de anumite reguli. În primul rând, viţa nobilă rodeşte pe lemn de un an, plasat pe lemn de doi ani. Lemnul vechi trebuie tot timpul reînnoit. La tăiere trebuie gândită recolta pe anul în curs, dar şi producţia pe anii următori", spune Mihai Duma.

Directorul SCDVV Miniş susţine că există trei sisteme de tăiere, din care derivă o multitudine de tipuri de tăiere, în funcţie de soi. Cele trei sisteme sunt scurt, lung şi mixt. „Toate celelalte tipuri se înscriu în aceste sisteme", declară Duma.

Veriga de rod este formată dintr-o coardă sau cordiţă şi un cep de înlocuire de doi ochi la bază. Lăstarii care vor creşte pe coardă sau cordiţă vor asigura producţia anului în curs, iar lăstarii porniţi de la cep vor asigura lemnul de rod pentru anul următor şi o parte din recolta pe anul în curs. Unele soiuri, cum este Teremia, rodesc bine la cepi. Altele, cum ar fi Cabernet Sauvignon sau Fetească albă, rodesc mai bine pe corzi de lungime mijlocie. „Tăierile de rodire, la formele semiînalte şi înalte se pot executa pe tot parcursul perioadei de repaus, după căderea frunzelor şi până la perioada plânsului, iar în cazul plantaţiilor care se protejează prin îngropare, se execută după dezgropare, când nu mai există pericol de a surveni geruri puternice. În funcţie de soi, viţa de vie rezistă şi la îngheţ, unele până la -20 de grade celsius. Însă după declanşarea plânsului devine şi mai sensibilă", susţine Mihai Duma.

Ce este important, aşa cum subliniam mai sus, trebuie neapărat consultat un specialist în domeniu, pentru că altfel, „după ureche", cum se spune, riscăm să rămânem fără recoltă.

Cercuitul şi copcitul

Tot în această perioadă, o lucrare importantă este cercuitul sau legarea corzilor. „La fel ca şi în cazul tăiatului, dacă cercuitul nu se execută după regulile tehnice, putem rămâne fără recoltă. Dacă nu se execută conform normelor existente, această lucrare poate duce la scăderea treptată a potenţialului de producţie. Un lucru foarte important, cercuitul se aplică doar în cazul tăierilor lungi sau mixte", declară Mihai Duma.

O dată cu tăiatul, viticultorii vor face şi revizia plantaţiei, dacă există rupturi sau stricăciuni pe viţa de vie.

Şi, o ultimă lucrare, este copcitul, care constă în tăierea rădăcinilor pornite din altoi şi a corzilor pornite din portaltoi (în cazul viţelor altoite).

Cosmin Mihuţa

e timpul să vii la Orange

La Orange poţi să suni pe oricine, oricând! Ia-ţi orice abonament până la 30 aprilie şi primeşti 20 de minute lunar, pe viaţă, în orice reţea naţională.

Şi asta nu e tot:

- ai o opţiune gratuită, la alegere, în primele 2 luni de abonament
- 100 de mesaje scrise naţionale gratuite pe lună, în primele 2 luni de abonament
- 10 USD reducere (TVA inclus) la telefoanele Nokia 3410, Nokia 3510i, Samsung C100, Siemens A55, Siemens C60, Sagem MIX-5m, Sagem myX-2, când prezinţi cuponul din presă sau din pliant.

Sagem myX-1 16 USD | Alcatel OT320 18 USD | Siemens A 55 32 USD | Nokia 3410 49 USD | Sagem myX-2 49 USD | Sagem MIX-5m 64 USD | Nokia 3510i 89 USD | Samsung C100 99 USD | Siemens C60 + cameră foto 105 USD

www.orange.ro

pentru a beneficia de oferta promoţională, opţiunea aleasă iniţial trebuie menţinută activă în primele 2 luni de abonament; preţurile nu includ TVA; telefoane disponibile în limita stocului; oferta este valabilă la magazinul propriu şi la partenerii Orange din judeţul Arad.

ADEVĂRUL DE ARAD

cupon reducere 10 USD (TVA inclus)

Decupează acest cupon, vino cu el la magazinul propriu sau la partenerii Orange din judeţul Arad şi ai acces, indiferent de tipul de abonament ales, la oferta Orange pentru telefoanele Nokia 3410, Nokia 3510i, Samsung C100, Siemens A55, Siemens C60, Sagem MIX-5m, Sagem myX-2, cu reducere de 10 USD (TVA inclus). Ofertă valabilă până la 30 aprilie. Telefoane disponibile în limita stocului. Pentru un abonament cu unul dintre cele şapte telefoane se acceptă un singur cupon.

se completează de către vânzător

cod magazin: □□□□□□□□□□ cod telefon: □□□□□□□□□□□□□□□

orange

(4377014)

Elevii au cuvântul

Luna trecută a apărut prima pagină dedicată exclusiv celor ce învață pe băncile școlilor - „Elevii au cuvântul". Din mulțimea de materiale, care au sosit pe adresa redacției noastre sau pe adresa de e-mail, am ales câteva (după cât a permis spațiul) pe care le-am publicat. Dintre acestea - după numărul de voturi din taloanele trimise la redacție - cel mai bun articol a fost ales „Adolescentul - pe aripi de vânt" semnat de Pencea Maria - Riana, care va primi un premiu din partea Editurii Niculescu (premiu ce poate fi ridicat de la redacția „Adevărul")

În pagina de față publicăm alte „producții" gazetărești ale elevilor - pe care-i invităm să-și exprime în continuare opinia despre tot ce întâlnesc în cale - și talonul prin care puteți să desemnați pe viitorul câștigător.

Nume ____________________

Prenume ____________________

Adresa ____________________

Cel mai bun articol (titlu): ____________________

____

Părinți și copii

Care este relația dintre părinți și copiii lor? Cât de bine își cunosc părinții copiii? Și cât de capabili sunt părinții să-și înțeleagă copiii? Iată niște întrebări la care atât părinții cât și copiii ar fi curioși să le știe răspunsul.

Se știe că de preferat este ca relațiile dintre părinți și copiii lor să fie bune, bazate pe încredere, respect, iubire și adevăr. O familie adevărată trebuie să fie unită. Dacă membrii familiei sunt încrezători unii cu alții, sinceri și uniți, atunci și relațiile dintre ei sunt foarte bune. Iar rezultatul este în mare parte răspunsul la cele trei întrebări.

Făcând un sondaj printre elevii din liceu am aflat că: tinerii din ziua de azi au nevoie de mai multă încredere și înțelegere din partea părinților lor, au nevoie de libertate și sprijin în ceea ce fac (cu condiția să fie un fapt rezonabil) și vor să se simtă siguri de încrederea pe care o au părinții în ei atunci când ies în oraș cu prietenii sau la discotecă. De aceea, ar fi foarte bine ca părinții să aibă mai multă încredere în copiii lor.

Dar, având în vedere că în vremurile de azi, când nu mai poți fi sigur de nimic, trebuie uneori să le dăm dreptate părinților când spun că, mai ales pentru o fată, este periculos să iasă seara, dar din moment ce este cu prietenii pe care-i cunoaște de-o viață nu mi se pare așa periculos. Dacă părinții își cunosc copiii într-atât încât pot avea încredere în ei totul este O.K.

Deci, ca rezultat al sondajului, copiii vor ca părinții lor să aibă mai multă încredere în ei și să-i sprijine în ceea ce fac.

Georgiana - Raluca Petrea

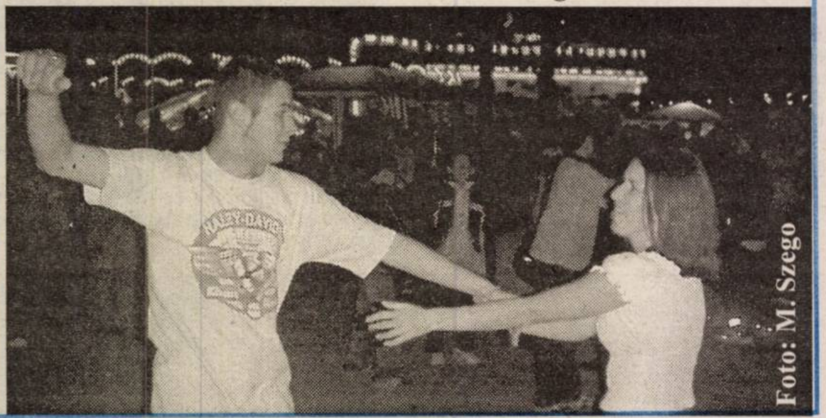

Foto: M. Szego

Iertarea

„Un om sărac cerea ajutor de la unul bogat. Insistând prea mult, acesta îl alungă. Cerând în continuare, bogatul luă o piatră și o aruncă în el. Săracul luă piatra, o puse în straiță și zise:

– Am să port piatra cu mine până când mi se va ivi și mie prilejul s-o arunc în el.

Și, într-o zi, târziu, prilejul i se ivi. Cel bogat, săvârșind o faptă împotriva legii, fu judecat, i se confiscă averea și fu trimis la închisoare. Săracul nostru se luă după el, în drumul spre închisoare, și socoti că, iată, acum i-a venit și lui rândul să arunce cu piatra fără să poată fi pedepsit. Cu dreptate era să arunce, socotea el, pentru că așa i se făcuse și lui. Dar înainte de a o face se răzgândi și aruncă piatra în drum.

– Degeaba am purtat-o atâta vreme. Cât a fost bogat și puternic n-am avut curaj s-o arunc în el. Acum ce va mai înțelege prin asta? Acum trebuie plâns, iubit, iertat, nu lovit.

Abordând această temă, atât de potrivită cu această perioadă a anului, putem înainta pe mai multe direcții: să ne iertăm pe noi înșine, să iertăm pe cei de lângă noi, să iertăm pe cei față de care am greșit, să ne ierte cei cărora le-am greșit, să ne ierte Dumnezeu.

Cea mai uzuală abordare a temei cu care ne întâlnim zilnic la școală, pe stradă, acasă, la cumpărături, când ieșim, pornește de la sintagma „te-am iertat", spusă cu sinceritate (oare?) celor din jur. De ce uzuală? Pentru că zilnic, în locurile amintite mai sus, ne întâlnim cu mici răutăți și împunsături „colegiale". De ce putem pune sinceritatea la îndoială? Pentru că tot atât de utilizată este sintagma „te iert, dar nu te uit". Și atunci ce-i de făcut? În primul rând să fim consecvenți și pretențioși cu noi înșine: dacă admitem că din gesturile mici se „citește" omul „mare", înainte de a avea pretenția ca aceste gesturi să le facă cei din jur, să avem această pretenție față de noi înșine. Dacă, totuși, cei din jurul nostru ne oferă mici răutăți, împunsături, promisiuni neonorate să încercăm, în primul rând, să nu amplificăm un potențial conflict, să temperăm spiritele și în final să ne străduim să iertăm, nu numai cu buzele, formal și convențional, ci cu convingere, cu sinceritate, dovedind-o prin fapte. Este greu? Avem în sprijin cererea, angajamentul cuprins în Rugăciunea domnească Tatăl nostru: „ (...) Și ne iartă nouă greșelile noastre, precum și noi iertăm greșiților noștri (...)". Să nu lăsăm ca tensiuni mici, greșeli banale, orgolii ridicole, să bulverseze, să brutalizeze relațiile dintre noi când un simplu „iartă-mă", un banal „te iert" poate aduce liniștea și buna dispoziție.

Un alt aspect care trebuie să ne preocupe este legat de faptul că în fața lui Dumnezeu toți suntem datornici. Greșim și avem nevoie de iertarea, mila și de susținerea lui Dumnezeu. Judecata sa este „împărătească", transcede toate categoriile noastre juridice, are la bază iubirea și mila față de oameni, oferă iertarea gratuit atunci când regretăm greșeala făcută. Din păcate, mila și iertarea dumnezeiască rămân, de atâtea ori, neîmpărtășite, acoperite cu orgolii, ură în inimi, dispute și neînțelegeri fără sfârșit.

Să ne străduim să scriem răul pe ape, să fim toleranți, să iertăm, să merităm iertarea și să ne apropiem cu credință de Dumnezeu de la care să auzim cuvintele: „Îndrăznește, fiule! Iertate sunt păcatele tale!"

Luminița Bodea

Obsesia fetelor pentru slăbit

Ce simțiți atunci când vă uitați în oglindă? Teama aceea că celorlalți nu le va plăcea ceea ce vor vedea în momentul în care vă văd, teama că nu veți fi acceptate de ceilalți, că nu vă veți putea integra în societate.

O cauză importantă este idealul de suplețe care ne este impus de societate și care este promovat în primul rând prin reclamă. Atunci când vedem la televizor modele extrem de slabe ne cuprinde o disperare care nu poate fi învinsă decât prin încredere și acceptare de sine.

Dacă într-adevăr vrem să schimbăm ceva putem consulta medici nutriționiști care ne pot sfătui și recomanda diferite regimuri alimentare. La toate acestea adăugăm sportul și vom obține o nouă persoană care nu are nici un fel de temeri în a înfrunta lumea. Pentru a depăși această obsesie avem nevoie de sfatul și ajutorul celor din jur. În primul rând părinții trebuie să ne susțină și să ne îndrume. Noi trebuie să încercăm să discutăm deschis cu ei despre această problemă, iar ei nu vor ezita să ne ajute.

După aceea putem cere ajutorul prietenei celei mai bune. O putem ruga să ne însoțească la medicul nutriționist și să ne ajute să ne alegem haine care pot ascunde mici imperfecțiuni.

Băieților le plac fetele naturale, spontane și care nu trebuie să fie Claudia Shiffer. Este suficient să demonstrați că sunteți inteligente și că valorați foarte mult, fără a fi nevoie să aveți un trup perfect.

De asemenea, există multe activități extracuriculare care ne pot face să uităm problemele pe care le avem.

O boală care poate apărea în urma acestei obsesii este bulimia despre care se discută foarte mult. Boala se instalează între 15 și 30 de ani. Femeile și fetele bulimice sunt preocupate în permanență și excesiv de greutatea lor. Înfățișarea are o importanță foarte mare pentru ele, de aceea, după ce mănâncă foarte mult, apare sentimentul de frică de a nu lua în greutate. Cea mai importantă metodă de a împiedica creșterea în greutatea este vărsatul autoprovocat sau consumul de medicamente care stimulează digestia sau opresc pofta de mâncare.

Bolnavii de bulimie țin diete stricte și fac mult sport. Din această cauză apar mari variații de greutate. Urmările bulimiei sunt: depresiile, izolările sociale, probleme la școală.

Ce credeți, puteți încerca să depășiți această stare?

Claudia Balaş

Prejudecățile elevilor față de profesori

În India secolelor VIII-VII î.Hr., educația brahmanică punea profesorul pe locul întâi în ceea ce privea învățarea elevilor, în timp ce părinții aveau un rol secundar. De la vârsta de 10 ani, copiii dornici de învățătură aveau camere speciale în casa profesorilor, unde locuiau până la terminarea studiilor.

Mentalitatea scolastică a Evului Mediu punea profesorul pe cea mai înaltă poziție pentru elev iar ceea ce spunea profesorul, „Magister Dixit", era lege pentru elev.

În prezent, școala, nemaiavând mijloace de disciplinare, profesorii ajung să fie nedreptățiți de către unii elevi. Se poate întâmpla ca profesori foarte buni să aibă o reputație proastă din cauza elevilor cărora nu le place școala. Aceste păreri proaste sunt îmbrățișate de toți elevii care nu au tangență cu profesorii respectivi.

Se auzea în școală că un anumit profesor este rău deoarece dă foarte multe teme și este dur cu elevii. Mai târziu am aflat că elevul de la care pornise zvonul, era un elev foarte leneș, căruia nu-i plăcea școala. Când am ajuns să fac ore cu acel profesor, mi-am dat seama că nu este așa cum auzisem înainte.

De cele mai multe ori elevii confundă bunătatea cu indiferența și exigența cu duritatea, evaluări făcute valoric de către nonvaloare.

De aceea este bine să cunoști mai întâi o persoană iar mai apoi să-ți faci o părere despre ea.

Alexandra Popovici

Mici și mari

„Când o să fiu mare, mă fac prințesă". Sigur ați mai auzit planuri de viitor asemănătoare întocmite de mici domnișoare ce frecventează grădinița. Idealul lor e acela de a crește cât mai repede cu putință și de a lua în primire cariera și responsabilitățile de zână. Dar oare de ce copiii vor să crească rapid în timp ce adulții ar da orice doar ca să se reîntoarcă măcar pentru o clipă în copilărie?

Unii spun că oamenii țintesc mereu spre idealuri, alții că ironia vieții ne joacă feste. Eu cred sincer că atât copilăria cât și maturitatea sunt perioade inedite, fiecare cu bucuriile, dar și dezamăgirile proprii.

De exemplu, îmi aduc aminte de grupa mijlocie de la „grădi" când erau în vogă desenele animate cu Zorro. Toți copiii de pe stradă și-au făcut măști din ciorapii mămicilor iar jocul de pe maidan era foarte distractiv mai ales când vreun voinic lupta de zor cu un copac pe care-l credea jefuitor.

Ceva mai târziu, copiii nu mai sunt chiar copii, ci adolescenți. Deja responsabilitățile sunt mai multe, dar tot e „cool" pentru că și numărul drepturilor crește. În general, emoția se rezolvă după formula: „Dacă iei note bune și ești cuminte îți cumpăr celular, te las în excursie etc.".

Bun, am analizat puțin copilăria, am rezumat adolescența... acum vine partea (despre care se spune că e) cea mai grea: maturitatea. Încă n-am ajuns s-o cunosc, dar mă uit la părinții mei și realizez că totuși e greu să mergi la serviciu în fiecare zi și să n-ai vacanță de vară de trei luni. E adevărat, nu te rogi de nimeni să-ți dea bani de buzunar, când ești adult și ai și permis de conducere, dar nu mai e nimeni care să te îndrume și să te protejeze din umbră. Deci ești pe cont propriu.

Așa că dacă stau bine să mă gândesc, cred că mai rămân încă patru-cinci ani la statutul de adolescentă, îmi fac planuri de viitor (zână nu mai vreau să fiu, poate ziaristă).... și mai vorbim.

Daria - Roxana Hudacov

Drogurile ucid

Ca și în majoritatea țărilor din lume și la noi în țară consumul de droguri și comercializarea lor sunt strict interzise și se sancționează penal. Totuși, cu toate măsurile luate de statul român, acest fenomen își face simțită prezența în societate mai ales ca România este o poartă de acces între occident și orient. Efectele narcoticelor sunt distrugătoare și de cele mai multe ori fatale. Totul începe ca și o simplă joacă la o petrecere sau în grupul de prieteni dar într-un timp foarte scurt se ajunge la dependență, lucru care provoacă schimbări dramatice de comportament ajungându-se la delicte grave precum furt, tâlhării și altele. Lucrul cel mai trist este faptul că școala nu se implică destul de mult în educarea elevilor din acest punct de vedere pentru că se știe majoritatea celor care se droghează au avut primul contact cu aceste substanțe nocive în anii de liceu. Ar trebui create mai multe programe de combatere a acestui fenomen care distruge nu numai viața celui care se droghează dar și viața părinților care suferă enorm când își văd copiii dominați de „moartea albă". Trebuie să le mulțumim agenților de frontieră care fac capturi zilnice de narcotice și celor care împiedică ajungerea acestora pe piață. Haideți să spunem STOP drogurilor și să sprijinim eforturile autorităților de a minimaliza acest fenomen care distruge vieți.

Eugen Ban

Pagină coordonată de Vasile Filip

Diabetul zaharat poate cauza complicații serioase

• Ce este diabetul?

Pancreasul, un organ dispus în apropierea stomacului, secretă un hormon numit insulina care ajută glucoza să pătrundă în celulele corpului nostru. În cazul bolii diabetice, corpul fie nu secretă suficientă insulină sau nu poate folosi insulina pe care o produce. Acest lucru determină creșterea nivelului de zahăr în sânge. Diabetul poate cauza complicații serioase, inclusiv boli de inimă, orbire, colapsul rinichilor și amputarea extremităților.

• Care sunt simptomele diabetului?

- Urinare frecventă (poliurie)
- Sete excesivă (polidipsie)
- Pierdere inexplicabilă în greutate (paradoxală)
- Foame extremă (polifagie)
- Afecțiuni ale vederii
- Mâncărimi sau amorțeli în membre
- Senzație de oboseală permanentă
- Piele uscată
- Cicatrizarea lentă a rănilor
- Incidența sporită a infecțiilor
- Prurit (mâncărimi) vulvar (la femei)
- Gust dulce în gură
- Greața, senzația de vomă sau durerile de stomac pot însoți aceste simptome în debutul brusc al diabetului insulino-dependent supranumit și diabet de tipul 1.

Este posibil să nu existe simptome. De aceea, măsurarea periodică a glicemiei și prezentarea la controlul medical periodic, la medicul de familie, sunt foarte importante.

• Care sunt factorii de risc în diabet?

Tipul 1 de diabet, denumit diabetul insulino-dependent melitus sau diabetul cu debut juvenil se regăsește în 5% până la 10% din cazurile de diabet diagnosticat. Factorii de risc sunt mai bine definiți pentru diabetul de tip 1 decât pentru diabetul de tip 2, dar factorii autoimuni, genetici și de mediu sunt implicați în mod determinant în apariția acestui tip de diabet.

Diabetul de tip 2, denumit diabetul melitus nedependent de insulină sau diabetul cu debut adult, se regăsește în 90% până la 95% din cazurile de diabet diagnosticat. Factorii de risc pentru diabetul de tipul doi includ vârsta avansată, obezitatea, cazuri anterioare de diabet în familie, diabet în sarcină, intoleranța la glucoză, inactivitatea fizică, rasa. Afro-americanii, hispanicii/latinoamericanii, americanii și unii americani de origine asiatică au o predispoziție pentru diabetul de tipul 2.

Diabetul în sarcină se dezvoltă în 2% până la 5% dintre cazurile de sarcină, dar dispare de obicei odată cu nașterea. Obezitatea este asociată cu o predispoziție pentru diabetul de tipul 2. De asemenea, femeile cu diabet în sarcină au o predispoziție sporită pentru diabetul de tipul 2 odată cu trecerea timpului. Unele studii relevă că aproape 40% dintre femeile cu diabet în sarcină s-au îmbolnăvit în timp de diabet de tip 2.

Alte tipuri specifice de diabet rezultă din sindromuri genetice, operații, droguri/medicamente, malnutriție, infecții și alte afecțiuni. Aceste tipuri de diabet se regăsesc în 1% până la 2% dintre cazurile de diabet diagnosticate.

Și ultravioletele de tip A pot să provoace cancer de piele

Ca și razele ultraviolete de tip B /UVB/, care provoacă arsuri ale pielii, și ultravioletele A /UVA/ determină unele mutații ale țesutului cutanat, ce pot duce la apariția cancerului /la acest nivel/, relevă ediția electronică de marți a cotidianului francez de mare tiraj Le Parisien, consultată de Rompres. Acest risc a fost confirmat de studiul dat publicității, luni, de o echipă de cercetători din cadrul Institutului pentru cancerul pielii din orașul australian Sydney.

Razele ultraviolete sunt cunoscute drept primul factor de risc în apariția cancerului de piele. UV ce corespund unor radiații cu o lungime de undă de 190-400 nanometri /nm/ se împart în trei categorii: UVC - 190-280 nm -, UVB - 280-320 nm - și UVA - 320-400 nm.

Rezultatele acestor lucrări ar putea avea unele implicații în domeniul lămpilor pentru bronzare artificială utilizate în saloanele de cosmetică, se arată în finalul articolului.

Remedii naturiste

• Prazul deține calități curative

Pe lângă gustul dulce pe care îl are, prazul deține și calități curative, el conținând vitaminele B și C, fier, calciu, fosfor, mangan, siliciu, magneziu și sulf. Este recomandat persoanelor care suferă de obezitate, anemie, reumatism, gută, insuficiență renală, dar prazul poate fi folosit cu succes împotriva abceselor, precum și pentru tratarea furunculelor, a cistitelor, a hemoroizilor, a înțepăturilor de insecte. De asemenea, prazul ajută la îngrijirea tenului și la îndepărtarea bătăturilor.

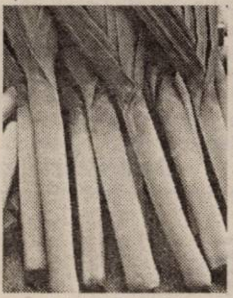

Rădăcinile de praz pisate, puse în lapte, ajută la îndepărtarea viermilor intestinali.

Sucul de praz combinat cu lapte sau zer poate fi folosit împotriva erupțiilor de pe față. Sucul de praz cu miez de pâine, aplicat pe abcese sau furuncule, grăbește vindecarea acestora. Contra furunculelor: se pun cataplasme cu părțile albe ale prazului, zdrobite în puțină apă îndulcită. Împotriva bătăturilor se aplică noaptea o frunză de praz, cu partea umedă, după ce a fost pusă la macerat în oțet, timp de 24 de ore.

• 5 moduri de folosire a plantelor

* **Ceaiul**, în apa fiartă (250 ml), puneți 1-2 lingurițe de plantă uscată sau 2-3 lingurițe de plantă proaspătă. Acoperiți cana timp de 10 minute. Îndulciți cu miere.

* **Tinctura** se obține din planta tăiată/fărâmițată, introdusă într-un recipient de sticlă, peste care se toarnă apoi alcool/apă și se lasă la macerat 24 de ore.

* **Baia cu uleiurile volatile din plante:** 5 picături pentru adulți și 3 pentru copii și bătrâni. Puteți folosi și planta ca atare, într-un săculeț din pânză, pus apoi în apa din cadă.

* **Decoctul** se obține din tulpina, rădăcinile și semințele plantei, care se fierb la foc mic 10 minute și apoi se strecoară (cantitățile sunt aceleași ca și la ceai).

* **Compresele** calmează durerile. Îmbibați o bucată de pânză în ceai sau decoct și țineți-o pe zona afectată. Pentru iritații și arsuri folosiți mușețelul sau gălbenelele.

• Urzicile ajută la creșterea vitalității organismului

Urzicile sunt bogate în vitamina A, C, fier, magneziu, potasiu, fosfor etc. Dacă te simți obosit, amețit și ești palid la față (semne clasice de anemie) te poți „trata" cu urzici, deoarece ajută la creșterea vitalității organismului. Urzicile sunt extrem de indicate și pentru eliminarea toxinelor din corp, deoarece au proprietăți diuretice, astringente, antialergice. Sunt recomandate în cistite, retenția apei, artrite, eczeme.

Poți să încerci ceaiul de urzică îndulcit cu puțină miere, dar poți folosi urzicile și în mâncare sub formă de pireuri, supe de urzici.

• Cicoarea stimulează pofta de mâncare

Cicoarea („cafeaua copiilor și a bătrânilor) este, deopotrivă, un stimulent pentru pofta de mâncare și un adjuvant în tulburări hepatice și metabolice. Esența de cicoare sub formă de comprese este eficientă în tratamentul bolilor de piele (chiar în cazul pielii cu aspect pătat).

• Ceapa

Ceapa, consumată crudă sau în diverse preparate, are numeroase proprietăți terapeutice: stimulent general al sistemului nervos, hepatic, renal, fiind indicată în astenii, surmenaj, creștere; favorizează eliminarea apei și a sărurilor din organism (efect diuretic); antiseptic și antiinfecțios; acționează asupra infecțiilor cu stafilococ, asemeni unui antibiotic (în infecțiile pielii); are efect vermifug (distruge diferiți paraziți intestinali); efect antiaterosclerotic; efect hipoglicemiant (scade zahărul din sânge); efect antiinflamator (în afecțiuni reumatismale) etc.

Medicul vă răspunde!

● L. M., 46 ani, Arad. Onicomicoza (infecția cu ciuperci la nivelul unghiilor), este un focar de infecție, care îi poate afecta pe toți membrii familiei dvs. Îmbolnăvirea unghiei apare la capătul ei liber, prin apariția unei pete albicioase, cenușii sau gălbui, de formă rotundă sau neregulată, cu extindere rapidă spre rădăcina unghiei. Unghia bolnavă își pierde luciul, devenind opacă și suprafața sa apare neregulată. În timp, unghia se îngroașă, devine sfărâmicioasă, în final ajungându-se la distrugerea sa parțială sau totală.

Factorii favorizanți de contactare a onicomicozei sunt: umezeala prelungită, traumatismele, încălțămintea strâmtă și din material sintetic, ce nu permite aerisirea adecvată a piciorului, folosirea obiectelor personale ale unei persoane contaminate, instrumente de manichiură și pedichiură nesterilizate corect etc.

Această boală nu se vindecă de la sine și nu trebuie considerată doar o problemă cosmetică. Vă recomand să mergeți la un medic dermatolog, care poate să vă prescrie un tratament modern și eficient. În perioada 25 martie - 2 iulie, în cadrul campaniei „Zilele Unghiilor Sănătoase" puteți beneficia de consultații gratuite la cabinete de dermatologie din Arad * **Pentru informații suplimentare, sunați la 0723-255113, de luni până vineri, între orele 9,00 - 18,00.**

● A. A., 36 ani, Arad. Păpădia este foarte recomandată în curele de primăvară. Frunzele și tijele pot fi consumate sub formă de salată, având un conținut bogat de vitamine, în special C și B. Activează producerea bilei și accelerează diureza. Prin accelerarea metabolismului păpădia este un stimulent pentru întregul organism.

Nu sunteți singur!

...Unul din opt bărbați suferă într-un fel sau altul de o disfuncție sexuală (impotență, erecție slabă, insuficientă sau ejaculare prematură).

...Bărbații în vârstă cred că numai ei au probleme de dinamică sexuală, în vreme ce tinerii cred că cei peste 60 de ani nu mai sunt interesați de viața lor sexuală.

...Statisticile Clinicilor On din toată lumea arată că fiecare bărbat caută îmbunătățirea vieții lui sexuale.

...Ejacularea precoce, erecția slabă și impotența sexuală au rezolvare prin tratamente medicale moderne oferite de Clinica ON.

Nu face compromisuri. Nu mai aștepta.

Sună acum pentru o programare!

TIMIȘOARA: 0256-302588

București: 021-3111929 Iași: 0232-265551
Baia Mare: 0262-214243 Brașov: 0268-333989

(3401741)

Tratament împotriva căderii părului

Compania Ewopharm AG a lansat pe piață pentru persoanele care au probleme cu căderea părului **noul Revalid**, un medicament care se eliberează fără prescripție medicală.

Noul Revalid are o formulă pe bază de constituenți naturali ai părului, ușor asimilat de organism și care acționează de la rădăcină pentru a opri căderea părului.

Produsul acoperă necesarul fiziologic și compensează carențele nutritive ale părului și unghiilor. Conține elemente care sunt esențiale pentru formarea keratinei, care conferă rezistență firului de păr, și a melaninei, care dă culoarea acestuia. Formula sa conține, pe lângă vitamine și aminoacizi, trei oligoelemente indispensabile pentru vitalitatea și creșterea părului: fier pentru combaterea fragilității, cupru pentru o culoare naturală și plină de viață, zinc pentru elasticitatea părului.

Pagină realizată de dr. Maria Filimon

Tenis de masă

Melinda Ciurcui a câștigat „naționalele" de junioare III

Arădeanca Melinda Ciurcui, legitimată la C.S.M. PAB a câștigat duminică, la Zalău, Campionatele Naționale individuale de tenis de masă, rezervate junioarelor III. Succesul s-a produs atât în proba de simplu cât și la dublu, unde Melinda a avut-o alături pe Romina Ene din Slatina. Ciurcui este elevă a Școlii Generale nr. 1 din orașul nostru, la întrecere fiind însoțită de antrenorul Vasile Fodoran.

A.H.; A.C.

Dana Dodean, triumfătoare în Slovenia

Valoroasa jucătoare de tenis de masă Dana Dodean, care activează la C.S.M. Arad PAB, și-a îmbogățit cartea de vizită cu o nouă performanță. Junioara arădeană s-a impus la Openul Sloveniei, disputat la Ljubljana. Dana a trecut în finala de simplu de vechea ei rivală, Li Bin (chinezoaică naturalizată, ce joacă pentru Ungaria), cu un concludent 4-0. Pe echipe, sub culorile României, Dana Dodean a ocupat tot locul 1, selecționata noastră feminină dispunând în ultimul act de Coreea de Sud. Competitoarea arădeană -elevă la Liceul cu Program Sportiv- se va pregăti, în continuare, în Slovenia, în cadrul unui cantonament de câteva zile.

Adrian Hărțău

Albe și negre

Din greșeală în greșeală

Știam că după „era" Gandolfi", UTA a încăput pe mâna unor novici în materie de fotbal. Ca și valoare, conducătorii „Bătrânei Doamne" și-au dat „examenele" în dese rânduri. Ei par mulați pe zicala: **„Din greșeală, în greșeală..."**

Despre „lanțul" de gafe al „echipei Chișbora" am scris de nenumărate ori. Mai ales în privința managementului păgubos. Ne oprim în rândurile ce urmează asupra schimbărilor tehnicienilor de la cârma echipei. Schimbări pompieristice, decise, probabil, la un șpriț sau la o partidă de poker.

Să ne-aducem aminte că omul care a promovat UTA în prima divizie, Ionuț Popa a fost îndepărtat pentru - chipurile - „lovitura de imagine" numită Nunweiller. **Efectul:** „moșul" și-a luat banii și a lăsat echipa pe ultimul loc, cvasiretrogradată.

În loc să învețe ceva din acest eșec, responsabilii echipei fanion a Aradului, acceptă să-l schimbe pe Gigi Borugă - antrenorul care, cum-necum, a lăsat UTA pe primul loc la finele turului - cu doar o săptămână înaintea reluării campionatului doar de dragul posibilului viitor investitor principal al „alb-roșilor". Care va să zică, Chișbora et company au dat pasărea din mână pe cioara de pe gard. **Efectul:** UTA nu se regăsește, a uitat să mai câștige meciurile din fața propriilor suporteri și pierde tot mai mult teren în lupta promovării.

Astfel de înlocuiri în staff-ul tehnic au darul de a bulversa echipa, domnilor conducători. Fără supărare, ați dat dovadă de amatorism. Și dacă forțăm proverbul cu „omul beat", asimilându-l lucrurilor petrecute la UTA, situația devine critică. O greșeală mai treacă-meargă, dar când persiști în greșeli...

Daniel Scridon

Spectacol de prost gust

■ În urmă cu o săptămână, la „emisiunea casei", Ilie Stan promitea spectacol în fața băimărenilor. Până la urmă spectacolul lui Stan a fost unul de prost gust. Să nu poți trece acasă, de o echipă „condamnată" la retrogradare, spune totul despre neputința UTA-ei. De la jucători până la cel mai neînsemnat oficial în „alb-roșu". ■ Pentru punctul smuls la Arad, licenții din Dealul Florilor vor încasa 100 de milioane lei de la patronul Olimpiei Satu Mare, Mircea Govor. La victorie, Petcuț et company aveau de trei ori mai mult. ■ La capitolul organizare, gazdele merită o bilă neagră. La masa presei, tot felul de neaveniți refuzau să cedeze locul ziariștilor. Să nu pomenim despre conferința de presă de după joc, întârziată nepermis de mult din pricina „certărețului" Stan. ■ Puține grupări din fotbalul românesc se pot lăuda cu două galerii, precum UTA. „Red Fighters"-ul, ceva mai numeros decât „Spetza Ultra Rossa" a afișat și câteva banere ciudate. Poate că, totuși, o unificare a suporterilor ar fi soluția ideală. ■ „Dușmanii" de pe Bega, au fost luați în vizor de o parte a spectatorilor de la tribuna a II-a încă din startul partidei, semn că reconcilierea fanilor arado-timișoreni, pusă la cale la miuța de săptămâna trecută, rămâne o „Fata Morgană". ■ Absențele lui Vlădoiu, Luca și Chitescu, au contat mai mult decât își imagina și cel mai pesimist suporter al UTA-ei. ■ Nici (re)intrarea lui Drida, după o mai lungă absență, n-a schimbat fața jocului gazdelor. De fapt, jucătorii arădeni au fost penibili pe parcursul celor 90 de minute, huiduielile din final, primite din sute de piepturi, fiind meritate cu vârf și îndesat. ■ Cu asemenea prestații jalnice nu are rost să ne (mai) amăgim cu promovarea. Tare ne este teamă, că vorba unui om de fotbal, vor trece iar zece ani până ce UTA va juca cu Steaua sau Dinamo... ■ Și, poate - deși, ne-ar bucura contrariul - după meciul de la Câmpia Turzii, cineva din conducerea „Bătrânei Doamne" va avea curajul să anunțe schimbarea obiectivului. Că ne-am săturat de minciuni.

Daniel Scridon

Astăzi, în „sferturi"

B. C. ICIM - Olimpia București

Turul I din cadrul play-off-ului la baschet feminin debutează cu o săptămână mai repede pentru B. C. ICIM și Olimpia București. Cele două combatante se întâlnesc **astăzi, pe parchetul Sălii Sporturilor „Victoria", de la ora 18**, meciul contând pentru primul meci din sferturile de finală. Partidele ar fi trebuit să se dispute după sistemul două victorii din trei jocuri, însă Olimpia a acceptat să evolueze în orașul nostru de două ori, conștientă fiind de șansele ei în fața gazdelor.

Pentru Laura Drăgoescu, extrema formației arădene, ziua de astăzi are o semnificație aparte. Pe lângă reîntâlnirea cu fostele colege, își sărbătorește ziua de naștere. Și ce cadou mai frumos să își facă decât să se achite de sarcinile avute!?

Iubitorii sportului cu mingea la coș sunt așteptați la „Polivalentă" pentru a fi alături de favorite în acest play-off, ce se vrea încununat cu accederea în ultimul act al competiției.

A. C.

Pentru ACU Goldiș, alb-roșu poartă ghinion

Înainte de meciul de la Petroșani, antrenorul Jiului, Ionuț Popa a fost încurajat, prin intermediul telefonului mobil, de către o persoană din județul Arad. Mister i-a mulțumit, dar pe chipul său se putea citi emoțiile legate de jocul cu ACU Goldiș. Dacă în prima repriză a fost tot timpul crispat, după o oră de joc, Popa părea mai liniștit, deoarece „sacii erau deja în căruță" ● Puținii spectatori care au fost prezenți la ieșirea echipelor la încălzire, au huiduit formația arădeană. În primul rând, pentru că vine de la Arad, iar Jiul e în luptă cu UTA, iar apoi, deoarece elevii lui Marcel Coraș au purtat echipament alb-roșu, exact ca echipa fanion a Aradului. S-a văzut, culorile tradiționale UTA-ei au purtat ghinion celor de la ACU Goldiș, care a pierdut destul de clar partida din Vale. ● Fluierată a fost și formația locală, prin minutul 40, când scorul se încăpățâna să rămână alb. Spectatorii prezenți își cam pierduse răbdarea, iar jucătorii Jiului nu reușeau să fie periculoși în fața porții lui Sinescu. Totuși, cei din tribună se consolau că nici UTA nu poate înscrie în poarta băimărenilor, suporterii petroșăneni fiindu-le frică mai mult de „Bătrâna Doamnă" decât de Olimpia, în lupta dură a promovării. ● Antrenorul Coraș a spus, după meci, că s-a pierdut din cauza greșelilor individuale, iar pentru următorul joc din campionat, cu Armătura Zalău, nu sunt prea multe de schimbat în cadrul echipei. Asta înseamnă că nici un meci nu seamănă cu altul, iar contra Zalăului trebuie pregătit jocul precum unul pe propriul teren. Dacă stăm bine să ne gândim, ACU a evoluat destul de bine și la Petroșani, însă doar 44 de minute, după aceea totul fiind dat peste cap.

Leo Sfâra

Campionatul Județean „Onoare"

Seria A

Rezultatele etapei a 18-a: CNM Livada - Sânpetru German 5-0, Victoria Felnac - Progresul Pecica 2-4, Unirea Șeitin - Inter Arad 1-0, Victoria Zăbrani – Glogovăț '99 7-3, Mureșana Mândruloc - Inter Zimand Cuz (amânat), Mureșul Ususău – Podgoria Ghioroc 2-1, Voința Zimandul Nou – Voința Munar 2-0, Petrom Nădab - Străduința Dorobanți 0-3 (f. j.)

Etapa viitoare (sâmbătă, 10 martie 2004): Pecica – Mândruloc, Sp. German - Ususău, Inter Arad – Zimandul Nou, Munar – Livada, Ghioroc – Felnac, Zimand Cuz – Zăbrani, Dorobanți – Șeitin. Glogovăț stă.

Clasament

1. Pecica	18	11	5	2	40-18	37
2. Livada	18	10	7	1	40-18	34
3. Mândruloc	17	9	7	1	39-18	34
4. Șeitin	18	9	6	3	46-26	33
5. Dorobanți	18	8	6	4	57-32	30
6. Zimandul Nou	18	8	5	5	38-23	29
7. Zimand Cuz	17	9	1	7	43-27	28
8. Zăbrani	18	8	3	7	35-37	27
9. Sp.German	18	6	5	7	23-31	23
10. Ghioroc	18	6	3	9	36-41	21
11. Munar	18	5	5	8	32-35	20
12. Inter Arad	18	4	7	7	42-43	19
13. Felnac	18	6	1	11	42-63	19
14. Ususău	18	5	1	12	23-55	16
15. Glogovăț '99	18	3	4	11	24-50	13
16. Nădab	18	2	2	14	29-73	8

Seria B

Crișana Dinamo Sebiș - Progresul Nădab 5-1 (1-1)

Au marcat: Lupșa min. 43, 75, Raț min. 78, Halic min. 87, Voica min. 90 respectiv Zdremțan min. 28.

Formații- Sebiș: Susan, Bândea, Şoltesz, Covaciu, Cl. Feleș, Scrofan, Lupșa cpt, S. Bociort, Voica, Raț, Halic. **A mai jucat:** Szeplaky. **Antrenor:** Codruț Stanciu

Nădab - Paiu, Moldovan, Ilișpă, Dema, Varga cpt., S. Buntean, Buligă, Bistran, Zdremțan, Leordean, Mermezan. **Au mai evoluat:** Herlea, Mercea, Drăgan, I. Buntean. **Antrenor:** Adrian Dema.

Au arbitrat bine: Alin Deac - centru, ajutat la cele două linii de Paul Ardelean și Alin Motorca. **Obs. AJF:** Nicolae Belle-Ineu.

● Deși echipa gazdă a intrat pe teren cu o garnitură întinerită, prima parte a jocului a fost unul destul de echilibrată. ● Partea secundă a fost diametral opusă, cu gazdele la timonă care în cele din urmă și-au trecut în cont o victorie cât se poate de concludentă. ● De departe s-a evidențiat prin jocul prestat și înscrierea celor două goluri în poarta oaspeților jucătorul Gheorghe Lupșa - de la gazde.

Gelu Groza

Rezultatele etapei a 17-a: Dinamo Sebiș – Progresul Nădab 5-1, FC Național Sintea Mare – Recolta Apateu 5-1, Cetate Dezna – Crișul Alb Buteni 4-1, Victoria Lunca Teuz – Viitorul Șepreuș 3-1, Textil Internațional Galșa – Șoimii Șimand 4-0, Armonia Ineu – Victoria Șeleuș 1-1, Viitorul Satu Nou – Flacăra Țipari 1-1. Crișul Alb Șicula a stat.

Etapa viitoare (sâmbătă, 10 aprilie 2004): Seleuș-Galșa, Șimand-Lunca Teuz, Șepreuș-Dezna, Șicula-Sintea Mare, Apateu-Sebiș, Nădab-Satu Nou, Țipari-Armonia. Buteni stă.

Clasament

1. Sintea Mare	17	13	1	3	52-23	40
2. Țipari	17	10	2	5	37-31	32
3. Galșa	17	10	1	6	59-23	31
4. Șicula	16	9	1	6	41-30	28
5. Satu Nou	16	8	2	6	29-17	26
6. Lunca Teuz	17	8	2	7	38-32	26
7. Sebiș	17	8	1	8	39-33	25
8. Șepreuș	17	8	1	8	45-41	25
9. Seleuș	17	7	4	6	17-21	25
10. Buteni	17	6	4	7	35-29	22
11. A. Ineu	17	6	3	8	30-36	21
12. Apateu	16	5	3	8	20-36	18
13. Dezna	17	5	1	11	30-55	16
14. Nădab	17	5	0	12	29-54	15
15. Șimand	17	4	2	11	27-67	14

CONVOCATOR

Se convoacă

Adunarea Generală Ordinară a Acționarilor
de la S. C. IMAR S. A. Arad
în data de 28 aprilie 2004, ora 16,00, în sala mică de conferințe a Casei de Cultură a Sindicatelor Arad
cu următoarea Ordine de zi:
1. Prezentarea și aprobarea Raportului de gestiune al Consiliului de Administrație privind exercițiul financiar al anului 2003
2. Aprobarea bilanțului contabil și a contului de profit și pierdere privind exercițiul financiar al anului 2003
3. Prezentarea Raportului auditorilor asupra situațiilor financiare întocmite pentru închiderea exercițiului financiar al anului 2003
4. Prezentarea și aprobarea Bugetului de venituri și cheltuieli pe anul 2004
5. Alegerea de noi membri în consiliul de administrație pentru locurile rămase vacante.

(4376673)

CONVOCATOR

În temeiul art. 15, alin. 1, lit. „c", art. 39, alin. 1, lit. „a" art. 40 și următoarele din Legea 77/1994, art. 21, lit. „b", art. 55, alin. 1 litera „b", art. 57 și 61, alin. 2 din O. G. 26/2000, modificată prin O. G. 37/2003, art. 20.1 și art. 21 din statutul Asociației „IMAR"-P.A.S. Consiliul de administrație al Asociației „IMAR"-P.A.S. Arad

convoacă ADUNAREA GENERALĂ A MEMBRILOR P.A.S.

în data de **28.04.2004**, la ora **17,15**, în sala mică de conferințe a Casei de Cultură a Sindicatelor Arad, cu următoarea

ORDINE DE ZI:
1. Aprobarea Raportului anual de gestiune al Consiliului de Administrație al Asociației „IMAR"-P.A.S. Arad, a bilanțului contabil pe anul 2003 și a bugetului de venituri și cheltuieli pe anul 2004
2. Aprobarea propunerii Consiliului de administrație al asociației „IMAR"-P.A.S. Arad, privind dizolvarea de drept, lichidarea asociației și numirea lichidatorului.

(4376673)

AGENȚIA PENTRU OCUPAREA FORȚEI DE MUNCĂ A JUDEȚULUI/MUNICIPIULUI ARAD
Oficiul pentru Migrația Forței de Muncă aduce la cunoștință că
în zilele de 5 și 6 aprilie 2004 va avea loc la sediul instituției **o preselecție a persoanelor care doresc să lucreze în Spania,**
în domeniul gastronomic, meseria bucătar-ospătar,
vârsta cuprinsă între 19-45 ani, vechimea în cartea de muncă - 2 ani.
Actele necesare depunerii dosarului sunt:
- copie pașaport
- copie buletin
- cazier judiciar sau dovada de la poliție că și-a depus actele pentru a-l elibera
- copie legalizată după cartea de muncă
- copie legalizată după certificatul de calificare în meserie
- trei fotografii tip pașaport
- adeverință de la medicul de familie din care să rezulte că persoana este clinic sănătoasă și nu figurează în evidență cu boli cronice
- copie după carnetul de conducere
- curriculum vitae - tipizat O. M. F. M.
- Fișa individuală - tipizat O. M. F. M.
- adeverință eliberată de către AJOFM din care să rezulte că este înscris în baza de date.

Solicitanții va trebui să posede cunoștințe de limba spaniolă.

(4376676)

Consiliul de Administrație al Spitalului de Boli Cronice Sebiș

anunță scoaterea la concurs a funcției de DIRECTOR GENERAL

În conformitate cu Ord. MS 274/2004, în data de 16 aprilie 2004, ora 9, la sediul Direcției de Sănătate Publică Arad.

Condițiile de participare la concurs:
- absolvent cu diplomă de licență a învățământului superior
- 5 ani vechime în specialitatea studiilor absolvite
- competență în managementul serviciilor de sănătate sau să facă dovada obținerii competenței menționate până la data de 31.12.2004.

Data până la care se pot depune dosarele de înscriere este de 11 aprilie 2004, la sediul Spitalului de Boli Cronice Sebiș, Piața Tineretului nr. 2.

Informații suplimentare la telefon 311.059.

(4376687)

Canon

ELECTRONIC SHOP
Arad, P-ța UTA Bl. U1-2, parter Tel/Fax: 0257-271123; 271642; 289642

OFERTĂ SPECIALĂ DE PAȘTE

AMD DURON 1300MHz
299 USD*
Pl.baza Syntax SV266A ,1xAGP, 5xPCI
CPU AMD Duron 1300MHz
128 Mb DDR
HDD 40GB 7200 rpm Seagate
CD ROM 52x
Video GeForce4 64Mb/TvOut
Sound 3D Integrated
LAN 10/100Mb
Tastatura PS2, Mouse Ps2
Boxe 120W

Intel CELERON 2400MHz
399 USD*
Pl.baza P4x400 skt.478 AGP8x, 5xPCI
CPU INTEL CELERON 2400MHz
128 Mb DDRAM
HDD 40GB 7200 rpm
CD-RW 54x/32x/54x
Modem 56k intern
Video GeForce Fx5200 128MB, TV/Out
Sound 3D Integrated, LAN 10/100Mb
Tastatura PS2, Mouse PS2, Boxe 120W

Mercury
139 USD*

1.5" LCD 5 Mpixels/LCD
24bit true colour
16MB MEMORY; 3M CMOS

AMD Athlon XP 2200+
349 USD*
Pl. baza PCchips skt. A AGP 8x
CPU AMD Athlon XP 2200+
128Mb DDR
HDD 40GB 7200 rpm
CD ROM 52x
Video GeForceFX 5200 128Mb TvO
Sunet 3D, LAN 10/100Mb
Tastatura PS2, Mouse Ps2,Boxe 120W

UPGRADE NELIMITAT ÎN PERIOADA DE GARANȚIE!

SISTEM RATE FOARTE AVANTAJOS

* Prețurile nu conțin TVA.

Notă: *Pentru orice altă configurație vă așteptăm la sediul nostru.*

(4376674)

SANEVIT S.A.

Societate Comercială pe Acțiuni
Arad, Str. Aron Cotruș nr. 2

Hotărâri ale Adunării Generale Ordinare a Acționarilor din data de 24.03.2004

Prezența: 75,48%

1. Se aprobă cu majoritate de voturi Raportul de gestiune al Consiliului de administrație pentru exercițiul financiar al anului 2003:
   a) capital social subscris și vărsat = 5.967.000.000 lei
   b) valoarea nominală a unei acțiuni = 1.000 lei
   c) venituri total = 20.281.122 mii lei
   d) cheltuieli totale = 33.880.493 mii lei
   e) cifra de afaceri = 27.552.571 mii lei
   f) rezultatul perioadei = 13.599.371 mii lei

2. Se ia act de Raportul comisiei de cenzori privind exercițiul financiar al anului 2003.

3. Se aprobă cu majoritate de voturi Bilanțul contabil și Contul de profit și pierdere pentru anul 2003.

4. Se aprobă cu majoritate de voturi descărcarea de gestiune a administratorilor pentru exercițiul financiar al anului 2003.

5. Se aprobă cu unanimitate de voturi programul de producție și BVC-ul pentru anul 2004.

6. Se aprobă cu unanimitate de voturi complectarea comisiei de cenzori:
- cenzor titular - Lazăr Nicolae

Președinte de ședință, Costescu Mircea

Secretar de ședință, Negru Pavel

(4376688)

S.C. VERBIȚĂ S.R.L.

ANGAJEAZĂ

Șoferi taxi
- cu (fără) atestat
- vechime permis de conducere cat. B minim 3 ani
- fără cazier

CV-urile se vor trimite pe fax nr. 227.055.
Informații suplimentare la telefon 227.056 și 275.650

(C.A.8032004)

Cottonmill Romania

a company that imports clothing accessories from UK,

is looking for a sales agent in Arad area

Our requirements:
- **English well spoken**
- **Driver license**

The CV must be sent to fax no:
0248-289.291 or **office@cottonmill.ro**

(4376678)

DACIA

Pe drumul cel bun

Verbiță S.R.L.
Sediu:
310398 - Arad, str. Brâncoveanu nr. 4
Showroom/Service
310375 - Calea Aurel Vlaicu nr. 262
Tel: 227.056, 275650, Fax: 227.055
www.verbita.ro

VERBIȚĂ

credit și leasing DACIA pentru persoane fizice cu numai

59 €/lună

În cadrul service-lui executăm toate tipurile de lucrări de: mecanică, tinichigerie, vopsitorie, spălătorie auto, vulcanizare. I.T.P., recuperare freon montare suprastucturi și instalații GPL.

SCULE ȘI APARATURĂ DE ULTIMĂ GENERAȚIE PENTRU TOATE TIPURILE DE AUTOTURISME

ASISTENȚĂ TEHNICĂ !!! NON STOP !!! 0248-500.500 0722.997.640

(C.A.8032004)

Consiliul de Administrație al Centrului de Sănătate Chișineu-Criș

anunță scoaterea la concurs a funcției de **DIRECTOR GENERAL**

Dosarele de înscriere se primesc la biroul RUNOS al unității din str.Infrățirii nr.95 până la data de 11.aprilie.2004.

Concursul va avea loc la sediul D.S.P. Arad în data de 16 aprilie 2004 orele 9.

Condiții minime de studii si vechime :
- absolvent diplomă de licență învățământului superior
- 5 ani vechime în specialitatea studiilor absolvite
- competență în managementul serviciilor de sănătate sau să facă dovada obținerii competenței menționate până la data de 31.12.2005

Relații suplimentare la telefon: 350191.

(c.169 Ag. Ch. Criș)

S.C. CEREALCOM S.A. Arad angajează Director economic

Condiții:
- vechime minimă în funcții economice: 8 ani
- vechime în funcții de conducere: 5 ani
- operare PC
- posibil experiență în domeniul de activitate al unității (depozitare, condiționare, vânzare cereale)

Curriculum vitae și scrisorile de intenție se depun la sediul societății din Arad, Calea 6 Vânători nr. 51, sau prin fax la nr. 0257-289240, până la data de 16.04.2004.
Candidații selectați în funcție de CV vor fi invitați în vederea unui interviu la sediul S. C. CEREALCOM S.A.

Relații suplimentare la sediul unității sau la telefon: 0257-270.535; 0257-274.748.

(4127534)

Convocator

În temeiul prevederilor art. 113, lit. "l" din Legea nr. 31/1990 și ale art. 13, lit. „e" din Actul Constitutiv al S. C. IMAR S. A.

SE CONVOACĂ ADUNAREA GENERALĂ EXTRAORDINARĂ A ACȚIONARILOR
în data de 28 aprilie 2004, la ora 17,00,
în sala mică de conferințe a Casei de Cultură a Sindicatelor Arad, cu următoarea

Ordine de zi:
Modificarea articolului 16, alineat ultim din Actul Constitutiv privind componența Consiliului de administrație, în sensul completării acestuia cu noi membri aleși de către Adunarea generală ordinară a acționarilor pentru locurile rămase vacante.

(4376673)

Vreți să cumpărați?
NU AVEȚI BANI?

EURO-CASSA S.R.L.

2.000 → 25.000 EURO

Apartament casă, teren, pământ etc.

6 % comision/an 100 luni durată de rambursare

EURO-CREDIT
Telefon: 284.390 ORAR 8⁰⁰-17⁰⁰
B-dul Decebal nr. 2-4, cam. 211. (S.C. PROIECT)

(4127502)

TERMOPLAST

FERESTRE UŞI * PVC

REDUCERE!!! ...Viitorul obligă... REDUCERE!!!

Tâmplărie PVC cu profile ALUPLAST Germania, feronerie Germania, geam termopan

Vânzări în rate!!!

aluplast Rulouri, jaluzele şi plase de ţânţari

Sisteme de garduri, porţi şi balustrade din aluminiu.

Telefon 0257-273.550 sau 0723.249.716, 0722.995.957

ANIVERSĂRI

Pentru iubitul meu fiu, **ADRIAN-SABIN**, cu prilejul împlinirii frumoasei vârste de 30 de ani, multă sănătate, fericire, înţelepciune şi „LA MULŢI ANI!" din partea tatălui său, Sabin Bodea. (7015)

VÂNZĂRI APARTAMENTE O CAMERĂ

Vând garsonieră, confort 3, zona UTA, parter, la cheie, 5.800 Euro. Telefon 0722.294.842. (6883)

Vând sau închiriez apartament 1 cameră, neamenajat, la 50 Euro/lună, 8.500 Euro, suprafaţa 47 mp, Piaţa Romană. Informaţii telefon 209373 sau Bulevardul Revoluţiei 90, Aurelia, curtea II-a. (6933)

Vând apartament 1 cameră, 56 mp, 14.800 Euro, negociabil. Telefon 0726.681.242. (6946)

Vând apartament 1 cameră, Boul Roşu, 12.000 Euro. Telefon 212660. (6982)

Vând garsonieră Vladimirescu, 3.000 Eu, negociabil. Telefon 0742.013.608. (6996)

Vând apartament 1 cameră, bucătărie, baie + teren, Podgoria, stil occidental, 15.500 negociabil. Telefon 0723.992.371. (7011)

VÂNZĂRI APARTAMENTE DOUĂ CAMERE

Vând apartament 2 camere, ultracentral, parter înalt, 60 mp, îmbunătăţit modern, preţ 29.000 EU. Informaţii telefon 0742.349.139. (6815)

Vând apartament 2 camere, Alfa, etaj I, 22.000 Euro, negociabil, garaj metalic autorizat, lângă bloc 17 Alfa, 1.500 Euro. Telefon 0257 - 277628; 0722.597.047. (6853)

Ocazie! Vând 2 camere, în casă, 43 mp, posibilitate gaz, ultracentral, 14.000 Eu, proprietate. Telefon 213192, 0722.257.409, 0788.253.364. (6351)

Vând apartament 2 camere, zona 300, 24.000 Euro. Telefon 256353. (6898)

Vând apartament 2 camere, spaţios, contorizat, balcon închis, parter, zona 500 Micălaca. Telefon 219041, 279874, 0726.104.567. (6561)

De vânzare apartament 2 camere, confort I, Vlaicu, UTA. Telefon 338594. (6884)

Vând apartament 2 camere, confort 2, în Vlaicu, Fortuna. Telefon 338594. (6884)

Vând apartament 2 camere, parter, bloc nou, UTA, 25.000 Euro. Telefon 256353. (6909)

Vând 2 camere, parter, Vlaicu, 17.000 Euro, negociabil. Telefon 256353. (6909)

Vând apartament 2 camere, semidecomandat, Micălaca, parter, 18.000 Euro. Telefon 256353. (6909)

Vând apartament 2 camere, zona Billa, 84 mp, renovat, amenajat stil occidental, 30.000 Euro, negociabil. Telefon 0257/255522; 0744.687.177, Raco. (6935)

Vând apartament 2 camere, zona 300, etaj 5/6. Telefon 255393; 0724.347.972. (6930)

Vând apartament 2 camere, Podgoria. Telefon 255393; 0724.347.972. (6930)

Vând apartament 2 camere, Confecţii, termotecă, etaj 4/4, 16.500 Euro, negociabil. Telefon 253789; 0722.343.705. (6943)

Vând apartament 2 camere, semidecomandat, gresie, faianţă, geamuri termopan, uşă metalică, bucătărie mobilată, 28.000 Euro + garaj - 2.000 Euro, negociabil, Vlaicu, lângă Piaţa Agroalimentară. Telefon 0744.130.042. (6971)

Vând apartament 2 camere, mobilate, contorizate. Telefon 272807. (6979)

Vând apartament 2 camere, Mioriţa, stil occidental, mobilat, utilat, preţ 23.000 Euro. Telefon 212660. (6982)

Vând apartament 2/3 camere, în casă, zonă centrală, renovat, încălzire termotecă, intrare auto, ideal pentru privatizare (birouri, depozit, etc), preţ 25.500 negociabil. Telefon 212478. (6715)

Vând apartament 2 camere, T. Vladimirescu, mobilat, 28.000 Eu. Telefon 0744.589.950, 0723.308.286, 338544. (7008)

Vând 2 camere + teren în Şeitin, 3.200 Eu, negociabil, ocupabil imediat. Telefon 0726.628.664. (7011)

VÂNZĂRI APARTAMENTE TREI CAMERE

Vând 3 camere Intim, bloc nou, climă, 34.000 EU. Telefon 253364, 0722.257.409; 0788.253.364. (6351)

Vând apartament 3 camere, centrală nouă Bosh, instalaţii, uşi-geamuri noi, 98 mp în Vladimirescu, bloc cărămidă, 8.000 Eu, negociabil. Telefon 275062, 0722.471.645. (6388)

Vând apartament 3 camere, Vlaicu, etaj I, preţ 22.000 Euro, negociabil. Telefon 256353. (6909)

Vând apartament 3 camere, centru, 32.000 Euro, negociabil. Telefon 256353. (6909)

Vând apartament 3 camere, Polivalentă, etaj 9/10, 31.800 Euro. Telefon 255393; 0724.347.972. (6930)

Vând apartament cu trei camere, în vilă, str. Vasile Milea 14. Telefon 251496. (6949)

Vând apartament la casă 3 camere, bucătărie, living, garaj, suprafaţa 180 mp, front stradal 15 m, 2 băi, posibilitate mansardare, str. Barabas Bela (fostă Afinelor). Telefon 0722.692.973. (4130)

Vând apartament 3 camere, Vlaicu, principală, modificat ultramodern, baie gresiată, faianţată 4.50/4, cu vană pe colţ, bucătărie cu mobilă italiană, salon mare 7/4 cu bolte, termopan, panoramă, uşi de cireş masiv, uşă blindată, etaj 10, preţ 22.500 Euro. Telefon 0257/246063. (6985)

PRIMUL MECI ELECTORAL al mileniului III, pentru contribuabilii arădeni şi iubitori ai sportului

Singura persoană care-mi creează frisoane la fotoliul de Primar independent al arădenilor este d-na LIA ARDELEAN (din partea PUR).

La cea de consilier local este domnul candidat ARDELEAN MIRCEA.

Chiar dacă are înălţime mai mare, pe d-na LIA o voi RĂPUNE, iar Ardelean Mircea va câştiga pentru că:

a) sunt mai iute de picior ca şi dânsa
b) mă avantajează curenţii de aer proaspăt în concepţia politică a arădenilor despre independenţi
c) grăuntele de nebunie poate creşte perlă, precum cel de nisip într-o scoică.

PARIUL ELECTORAL organizat la cafeneaua STOKY, situată în Piaţa A. Iancu, privitor la instalarea pe soclu până la sfârşitul lunii aprilie 2004 a operei statuare zisă a Libertăţii, continuă.

De azi ridic miza pariului de la 200.000 lei la 500.000 lei/capita, urmare depunerii de către mine a garanţiei de 650 euro.

Vreau să pierd pariul, fapt pentru care provoc membrii maracanţi ai PRM, PUNR, PNL, PNŢ-CD, Uniunii culturale şi de atitudine civică „Vatra Românească", parlamentarii arădeni şi chilipirgiii dornici de câştiguri fără muncă (cum sunt eu) să parieze.

Dacă aceştia pierd pariul să considere (pentru consolare) că au sponsorizat „mascat" campania de subscriere la LISTA mea de susţinători.

Repet că NU VREAU să mă susţină sau să mă voteze PROŞTII, prefer să pierd cu deştepţii decât să câştig cu proştii.

CANDIDAT INDEPENDENT
Av. ONEŞ FLORIAN, sălăjan, prunc de ţăran.

(4127541)

Vând apartament 3 camere, în asociaţie, central. Telefon 0744.589.950, 0723.308.286, 338544. (7008)

Vând apartament 3 camere + anexe, Grădişte, ocupabil imediat, 22.000 negociabil. Telefon 0722.898.543. (7011)

VÂNZĂRI APARTAMENTE 4-5 CAMERE

Vând apartament 4 camere, ultracentral, renovat, 200 mp. Telefon 0721.269.705. (6662)

Vând apartament ultracentral, 4 camere, 165 mp, amenajat deosebit, garaj, parter, pretabil şi sediu firmă, preţ 75.000 Euro. Informaţii telefon 0722.786.572. (6888)

Vând apartament la casă, 5 camere, toate utilităţile, ultracentral. Telefon 338594. (6884)

Vând apartament 4 camere, Fortuna, etaj 4/4, 98 mp, 22.000 Euro, negociabil. Telefon 0257/255522; 0744.687.177, Raco. (6935)

Vând apartament 4 camere, 200 mp + 60 mp spaţiu comercial, str. Dragalina şi garaj. Telefon 0723.308.286, 0744.589.950, 338544. (7008)

VÂNZĂRI CASE

Vând casă 4 camere, pivniţă, 2 garaje, teren 800 mp, confortabilă, 95.000 Eu, negociabil; sufragerie Lengyel, negru, curbată. Telefon 286545. (6632)

Vând casă central, str. Gh. Bariţiu nr. 20, 5 camere + dependinţe, suprafaţa 443 mp, posibilităţi privatizare. Telefon 0744.803.940. (6937)

Vând casă, 4 camere, singur în curte, central, Caragiale, 79.000 Euro. Telefon 254694; 0722.349.504. (6976)

Vând casă + 1.000 mp teren, pe centura din Gai. Telefon 0744.785.497. (4864)

Vând casă LIPOVA, drumul naţional 7, ideal privatizare. Telefon 0744.796.542. (Ag. Lipova, 102)

Vând casă, 4 camere, Vlaicu, 37.500 Euro, negociabil. Telefon 0722.349.504. (6976)

Vând casă nouă, Miniş nr. 58. Telefon 461403. (6931,32)

Vând urgent casă mare, la cheie, stil occidental, str. Stan Dragu, nr. 1 colţ cu Ştefan cel Mare (Aradul Nou). Telefon 0745.862.042. (6825)

Vând jumătate vilă, 3 camere, hol, bucătărie, baie, pivniţă, 168 mp, curte şi grădină, central, Legea 112, preţ negociabil. Telefon 0257/262508; 0257/279655; mobil 0722.856.180; 0744.961.700. (6879)

Vând casă, comuna Şagu nr. 504, 3 camere, cămară, baie, bucătărie, garaj cu mansardă şi anexe, grădină cu vie. Telefon 0740.107.597, 0740.839.157. (4063)

Vând casă cu grădină în localitatea Şiria şi vin roşu Merlot. Informaţii telefon 531102, seara. (6461)

Vând casă de cărămidă, 4 camere, bucătărie, hol, pivniţă, grădină, mobilă, str. Deltei nr. 9, lângă Jackson. Telefon 231220. (6398)

Vând casă, teren 1.400 mp, cartierul Gai, apă, gaz. Telefon 274118. (5680)

Vând casă 3 camere, garaj, curte, grădină, încălzire cu gaz. Telefon 283591; 0740.777.520. (6213)

Vând casă în comuna Vladimirescu, suprafaţa între 400-1.200 mp. Telefon 338594. (6884)

De vânzare casă 4 camere, teren 800 mp, toate utilităţile, FS 25 m, Bujac. Telefon 338594. (6884)

Vând casă cărămidă, 5 camere, grădină, utilităţi. Telefon 256353, 0745.370.916. (6898)

Vând casă, Aradul Nou, 5 camere, apă, gaz, curte mare. Telefon 0766.722.173. (6924)

Vând casă cu grădină mare şi multe anexe, în Şimand. Telefon 373050. (6919)

Vând (închiriez) casă, etaj, parter SPAŢIU COMERCIAL. Telefon 255393; 0724.347.972. (6930)

Vând casă cu grădină, Păuliş. Telefon 277266, după ora 17. (6941)

Vând casă, central, 326 mp, parter, etaj, curte. Telefon 0745.265.109. (6952)

Vând casă în localitatea Şofronea. Telefon 229348; 0744.964.850. (6958)

Vând casă, 3 camere, localitatea Bocsig, anexe. Telefon 259146; 0744.241.398 (6962)

Vând casă, Cicir, grădină, 1.500 mp. Telefon 216405. (p)

Vând CASĂ MICĂ, la 15 km, 8.000 Euro. Telefon 0740.043.413. (6974)

Vând casă pe str. Ursului (A. Vlaicu), 150 mp, 500 mp grădină, 2 apartamente, 4 camere, 2 bucătării, 2 băi, încălzire centrală, proaspăt renovată, telefon, ISDN, cablu internet, intrare auto, garaj, curte betonată, bucătărie de vară, ideal şi pentru birouri. Relaţii telefon 0742.140.387. (6991)

Vând casă cu încă una în curte, din cărămidă, spaţiu foarte mare, Zădăreni nr. 42. Telefon 413092. (6995)

Vând casă, str. Buşteni, P+M, L112, 5 camere, 2 bucătării, garaj. Telefon 0723.308.286, 338544. (7008)

Vând bloc de locuinţe P+1, 20 camere, 2 magazii, curte de 6.063 mp, Baraţca. telefon 0723.308.286, 0744.589.950, 338544. (7008)

Vând casă cu grădină, Sânleani nr. 59. Telefon 381588, 0745.343.099. (7022)

VÂNZĂRI SPAŢII

Vând SPAŢIU COMERCIAL, cu TERASĂ, incinta ŞTRANDULUI NEPTUN. Telefon 0788.318.580. (p)

Vând SPAŢIU ŞTRAND, bar, bucătărie, 2 terase, 230 mp. Telefon 0745.664.464. (6079)

Vând HALE + teren aferent, pentru orice tip de producţie în Pecica. Telefon 338594. (6884)

Vând SPAŢIU COMERCIAL, str. Barabas Bela (Afinelor). Telefon 0722.692.973. (p)

VÂNZĂRI TERENURI

Vând teren centură, 35.000 mp, intravilan, 6 EU/mp. Telefon 253364, 0722.257.409; 0788.253.364. (6351)

Vând loc casă, 1.500 mp, Grădişte. Telefon 256353. (6898)

Vând teren agricol, 80 ha, judeţul Arad. Telefon 213192, 0722.257.409, 0788.253.364. (6351)

Vând teren 500 mp, şoseaua principală DN7, Vladimirescu, utilităţi. Telefon 0744.250.015. (5891)

Vând teren cu loc de casă în sat Măderat. Telefon 228507. (6889)

Vând 1,4 ha pe şoseaua Arad-Nădlac, 1,5 Eu/ mp. Telefon 289286. (UTA, 305)

Vând loc casă 500 mp, Micălaca. Telefon 256353, 0744.788.844. (6898)

Vând teren intravilan, 5.000 mp, în comuna Şagu, la şosea. Telefon 0723.631.021. (6925)

Vând teren, Aradul Nou, 1.500 mp, FS 20 m, 30 Euro/mp. Telefon 0744.687.177. (6935)

Vând 2.3 ha pământ pe centură. Telefon 229348; 0744.964.850. (6958)

Vând LOC CASĂ, la 14 km de ARAD. Telefon 0740.043.413. (6974)

Vând 2 terenuri intravilan, alăturate, în Gai. Telefon 275582, 227001, 0744.561.198. (7012)

VÂNZĂRI AUTO

Vând VW Passat Variant, 1900 TDI, 1999, verde, jenţi aluminiu, stare excelentă, 9.500 Euro. Telefon 0744.511.110. (6917)

Vând Audi 80 Diesel, an 1982, multe dotări. Telefon 0744.129.792. (6538)

Vând urgent microbus Mercedes 310, 8+1, camionetă Mercedes 508, Raba izotermă, perfectă stare de funcţionare. Telefon 214415; 0745.003.019. (6686)

Vând Peugeot 405, benzină, injecţie, 1990, stare perfectă. Telefon 0744.555.335. (6913)

Vând Opel GSI, decapotabil (Bertone), CD, interior piele, servo, bord Astra, 3.850 Euro. Telefon 0745.620.500. (6693)

Vând Tico SL, an 1999, preţ 2.950 Eu. Telefon 0724.250.145. (6707)

Vând Dacia papuc, an fabricaţie 1998, preţ 1.700 Eu. Telefon 0744.568.863. (6809)

Vând camionetă Mercedes 206D. Telefon 0257/274026. (6937)

(Continuare în pagina 13)

(Urmare din pagina 12)

Vând ieftin 20 anvelope camioane 20, 22.5 țoli. Telefon 563027. (Ag. Lipova, 103)

Vând camioane 7,49 T, Mercedes 1997 Man, Mitsubishi. Telefon 0744.796.542. (Ag. Lipova, 101)

Vând la PREȚURI FOARTE MICI și NEGOCIABILE: MAȘINI de SPĂLAT AUTOMATE, TV COLOR, COMBINE FRIGORIFICE, CONGELATOARE, FRIGIDERE, LĂZI. Calea Radnei 225. Telefon 259339; 0744.706.321. (5820)

Vindem Dacia 1310 an fabricație 1996, stare bună, 83.000 km, culoare metalizată gri-petrol, vizibilă la sediul redacției „Adevărul" (B-dul Revoluției nr. 81). Informații la tel. 281.802.

Vând Raba Urak 16 to, 8.50 to, U 650, RM 2, Vogel ierbicidat. Telefon 357905, 0744.778.454. (Ag. Criș, 162)

Vând Opel Kadet, an 1980, neînmatriculat, culoare maro, motor pe benzină. Telefon 0744.556.876. (6861)

Vând ieftin Dacia 1302, dubiță, uzură avansată. Telefon 263900. (6713)

Vând Dacia 1300, acte la zi, 420 Eu. Telefon 0766.741.323. (6902)

Vând Dacia Break, an 1990, numere noi, cauciucuri noi, spoilere, preț 1.000 Eu. Telefon 0742.902.683. (6903)

Vând Dacia 1310, an 1984, numere noi, 5 viteze, preț 550 Eu. Telefon 0742.902.683. (6903)

Vând Astra Sedan, VW Transporter persoane, Cielo avariat. Telefon 0744.250.015. (5891)

Vând Dacia 1300, stare foarte bună. Telefon 288226. (6914)

Vând VW Transporter T2, Diesel, persoană fizică. Telefon 0766.722.173. (6927)

Vând Ford Tranzit, 6 locuri + platformă, Germania. Telefon 0766.722.173. (6906)

Vând Dacia Nova, an 1998, cu injecție, metalizată, impecabilă, instalație de gaz, alarmă, cass, eleron, geamuri fumurii, insonorizată, 2.650 Euro, negociabil. Telefon 0745.489.918. (6922)

Vând Dacia Papuc, 2 locuri, cu obloane, acoperit, an 2001, tracțiune față, 2.850 Euro, negociabil. Telefon 0745.089.806. (6922)

Vând Dacia Papuc, 2 locuri, cu obloane, neacoperit, an 1997, stare foarte bună, 2.050 Euro, negociabil. Telefon 0745.489.918. (6922)

Vând Dacii: Berlină, 1994 - 1.350 Euro; Break, 1997 - 1.750 Euro. Telefon 235918. (6920)

Vând Daewoo Leganza, 2000, carte service, impecabilă, 7.850 Euro. Telefon 0744.568.807. (6983)

Vând Dacia 1300, 1980, coasă rotativă, motor 1300, cutie viteză 4 trepte, bloc motor Dacia. Telefon 357181. (Criș, 167)

Vând VW Passat Combi, an 1987, preț 2.500 Eu, negociabil. Telefon 275390, 0723.084.421. (UTA, 310)

Vând Ford Sierra 1,6 Diesel, an 1988, 3.300 negociabil. Telefon 0744.427.876. (UTA, 311)

Vând Matiz, cu toate îmbunătățirile, 4.800 Eu, negociabil. Telefon 0740.093.973. (UTA, 311)

VÂNZĂRI ELECTRO

Vând TELEVIZOARE COLOR, cele mai mici prețuri, garanție 1 an. Telefon 287404. (6959)

Vindem CASE MARCAT FISCALE, CONSUMABILE, CÂNTARE ELECTRONICE, str. Vicențiu Babeș, nr. 22 A. Telefon 211211, 281188. (2044)

Vindem CASE MARCAT FISCALE, CÂNTARE ELECTRONICE, CONSUMABILE, strada I. L. CARAGIALE nr. 22. Telefon 272727; 282829. (6552)

NOU! Fără DOBÂNDĂ, fără GIRANȚI, fără AVANS, VÂNZĂRI în RATE: ELECTROCASNICE second hand, ANVELOPE și MOBILĂ la COMANDĂ. Telefon: ARAD - 259339, 0744.706.321; LIPOVA - 563027; 0744.796.542. (5820)

Vând TV COLOR, MAȘINĂ AUTOMATĂ DE SPĂLAT, foarte ieftin și garanție. Telefon 275277. (4864)

Vând CONGELATOR, COMBINĂ FRIGORIFICĂ și FRIGIDER, foarte ieftin și garanție. Telefon 275277. (4864)

Vând diverse tipuri de TELEVIZOARE COLOR, garanție, preț 1.900.000. Str. Bogdan Voievod nr. 20. Telefon 349908; 0766.776.369. (6205)

Vând în 2 rate MAȘINI SPĂLAT, TV COLOR, modele noi. Telefon 251392. (6690)

Vând computer Sony Palm, nou, cu program tâmplărie PVC. Telefon 0744.568.863. (6809)

Vând CAMERĂ FRIGORIFICĂ nouă, temperatura 2-6°C, dimensiuni 6 x 4 x 2 m și 2 VENTILATOARE INDUSTRIALE (extractor). Telefon 0744.547.278. (6934)

Vând aparat foto digital Kodak și DVD player, noi, în cutie. Telefon 0722.826.837. (7000)

VÂNZĂRI DIVERSE

Vând IAPĂ, MÂNZĂ, hamuri și căruță, complet echipată. ȘIRIA nr. 2.050 (Duma Anton). Telefon 531832.

Vând butași zmeură, soiuri americane; porumb - 5.500 lei/kg; pălincă, circular, scule forat fântâni, mașină măcinat fructe; pompă electrică lichide.. Telefon 0257/338216; 0744.566.143. (6879)

Vând PLASĂ GARD ZINCATĂ; CUIE; RABITZ; toată gama de SÂRME, BURLANE și CETÂRNE; ELECTROZI; SCOABE; TABLĂ, etc. Str. Vrabiei, nr. 4. Telefon 289997, 0744.289.997, 0721.474.980. (5293)

Vând BOLȚARI TERMOIZOLANȚI, calitatea I, toate dimensiunile, BORDURI și PAVELE. Telefon 0745.634.885. (c.p. 217/2004)

Vând LAMBRIURI noi, calitate foarte bună, preț convenabil. Telefon 314903, orele 16-21. (p)

Vând garaj autorizat, zona 300. Telefon 0744.630.910. (6588)

Vând GEAMURI și UȘI TERMOPAN și PVC, prețuri negociabile. Telefon 214415; 0745.003.019. (6686)

Vând LEMNE FOC, NISIP, BALAST, la domiciliul clientului. Telefon 214415; 0745.003.019. (6686)

Vând biciclete import, radiocasetofon auto, mașină de găurit, diferite scule, camere foto digitală, Opel Record Combi pentru dezmembrat. Telefon 272603. (6757)

Vând 800 baloți fân lucernă. Telefon 357905, 0744.778.454. (Ag. Criș, 163)

Vând POMI FRUCTIFERI, trandafiri, tuia, arbori ornamentali, localitatea DOROBANȚI, Sarusi Iosif. Telefon 535058; 0744.635.011; 0744.301.119. (6863)

Vând junincă 2 ani, gestantă în luna aVIII-a. Telefon 381168. (6865)

Vând mașină cusut Singher seria F; aragaz + butelie. Telefon 232355. (6868, 69)

Vând COLȚARE, CANAPELE, FOTOLII. Telefon 286069. (6798)

Vând PLATFORMĂ INDUSTRIALĂ (eventual parcele), 23.500 mp, Lipova. Telefon 0744.555.326. (Lipova, 105)

Vând ieftin TV, MAȘINĂ SPĂLAT, FRIGORIFICE, SALTELE noi. Telefon 0744.595.200. (Lipova, 104)

Vând urgent mobilă, stare perfectă, mobil Motorola V150, polifonic, ecran color. Telefon 0721.599.721. (6885)

Vând ierbicide toate tipurile, pentru toate culturile. Telefon 253973; 0723.727.470. (6820)

Vând 2 porci la 80 kg bucata și un tăuraș de 3 luni. Telefon 274558. (Ag. UTA. 260)

Vând floarea soarelui, preț negociabil. Comuna Ghioroc, nr. 25, Gurban Mircea. Telefon 461476. (6916)

Vând boiler electric, congelator 4 sertare, combină frigorifică, convector pe gaz. Telefon 288226. (6914)

Vând două locuri de veci, Eternitatea. Informații telefon 209373 sau Bulevardul Revoluției 90, ap. 31, curtea a II-a. (6933)

Vând pui Broiler, diferite categorii. Telefon 368229; 0740.096.111; 0745.057.767. (6942)

Vând loc de casă și junincă gestantă, Zimand Cuz. Telefon 0740.993.146. (6955)

Vând FERMĂ VINGA, suprafață 3.200 mp. Telefon 0745.265.109. (6952)

Vând covoare persane, mobilă stil, stare excepțională. Telefon 251496. (6950)

Vând chiuvetă de bucătărie, inox, cu mască de melamină albă, ambele noi, lungimea un metru. Telefon 263766. (6948)

Vând tocătoare tulei pe două rânduri sau schimb cu disc GD 2.2. Informații telefon 0257/326219. (6967)

Vând gheretă metalică 4x3 m, pereți cu izolație, interior pal melaminat, instalație electrică, pult, fără loc, inclus transportul, 1.500 Euro, negociabil. Telefon 252035; 0722.640.120. (6970)

Vând PUI de CARNE, 600 grame. Telefon 219283; 0741.931.529. (6972)

Vând vitrină frig, ladă frig, insulă frig, mașină spălat automată, casă. Telefon 210613. (6980)

Vând semănătoare SPC 6, nouă. Telefon 0724.584.609. (6984)

Vând SPC 6, aparat erbicidat. Telefon 0745.389.762; 359867. (Criș, 166)

Vând disc GD 3.2 și o tocătoare tulei. Telefon 0723.438.787; 0745.552.183. (Criș, 165)

Vând plapumă nouă, preț convenabil. Telefon 283601. (7002)

Vând aparat de înghețată stradal, preț negociabil. Telefon 279044, 0740.292.819. (7009)

Vând semănătoare porumb 6 rânduri (cu azot), stare perfectă, 65 mil lei, negociabil. Telefon 0745.288.112, 0724.159.999. (7010)

Vând vitrină combinată bar + bibliotecă, 2.300.000 lei, negociabil. Telefon 242202. (UTA, 313)

CUMPĂRĂRI TERENURI, IMOBILIARE

Cumpăr urgent apartament una cameră, central. Telefon 232943. (6810)

Cumpăr apartament 2 camere, zona 300, Polivalentă, Podgoria, cu păstrarea uzufructului viager asupra apartamentului, ofer 8.000 Eu. Telefon 0724.856.322. (6108)

Cumpăr apartament 2 camere, decomandat, urgent. Telefon 0257/285429; 0740.141.325. (6954)

CUMPĂRĂRI AUTO

Cumpăr Dacia 1310, CIV, numere noi, ofer 7-25 milioane lei. Telefon 0742.199.780. (6926)

CUMPĂRĂRI DIVERSE

Cumpăr lemn scândură, țiglă din demolări. Telefon 234216, 0740.696.157. (6563)

Cumpăr obiecte vechi, deplasare la domiciliu. Telefon 0721.845.547. (6569)

Cumpăr PORCI GRAȘI pentru sacrificare, plata pe loc. Arad, telefon 0257-287723. (6744)

Cumpăr tulpină nuc, ofer 3.500.000-4.000.000 lei/ mc. Telefon 0724.673.071. (6755)

Cumpăr PORCI pentru sacrificat. PLATA PE LOC. Telefon 0788.323.255. (6901)

LOCURI DE MUNCĂ

Angajez AGENT COMERCIAL distribuție SCULE-UNELTE. Informații telefon 289010. (p)

MAGAZIN MOBILĂ angajează VÂNZĂTOR-GESTIONAR, posibil din branșă și 2 MONTATORI MOBILĂ. Telefon 0740.506.655. (6968)

Angajăm VÂNZĂTORI cu experiență și MECANIC pentru magazin cu articole sportive, salar fix + comison. Telefon 0723.555.600. (6787)

FABRICĂ ÎNCĂLȚĂMINTE angajează PERSONAL CALIFICAT, MAȘINISTE, manual. Salarizare avantajoasă. Telefon 256939. (6830)

FIRMĂ DISTRIBUȚIE produse alimentare angajează în vederea extinderii, AGENȚI ȘOFERI, FACTURISTĂ cu experiență. CV la fax 287482. (6418)

SECURITY angajează PERSONAL PAZĂ-INTERVENȚIE, bărbați-femei. Telefon 228786. (6600)

SC angajează PERSONAL de VÂNZĂRI pentru magazin de amenajări interioare în Arad, salarizare atractivă. CV-urile, prin fax 0259 - 406291. (c)

SC TIAB SA angajează ELECTRICIENI pe șantier, inclusiv absolvenți. Telefon 0257/289468; 0722.371.933. (6852)

Angajăm ASISTENTĂ pentru CABINET STOMATOLOGIC. Telefon 284942. (6752)

Angajăm ELECTRICIAN AUTO, FRIGOTEHNIST, MECANIC AUTO. Telefon 284857. (6770)

SC specializată în PRODUCȚIE MASE PLASTICE, angajează MUNCITORI. Se oferă salar atractiv. Trimiteți CV la fax 286444. (6895)

RATIO WEST angajează PERSONAL CALIFICAT în meseriile: GRATARAGIU, BUCĂTAR, BARMAN, OSPĂTAR. Informații la unitate - ȘTRAND NEPTUN ARAD. (5873)

TOMAIFICIO ELISA - fețe încălțăminte angajează PERSONAL CALIFICAT pentru LUCRU LA MASĂ și MAȘINA DE SUBȚIAT. Str. Feleacului nr. 1, telefon 338579. (6761)

SC angajează ZIDARI, ZUGRAVI, DULGHERI. Telefon 256343, 0744.397.312, 0744.773.152. EXECUTĂM TÂMPLĂRIE aluminiu și PVC. (6441)

Angajez MANICHIURISTĂ-PEDICHIURISTĂ calificată și cu experiență. Telefon 287488. (6849)

SOCIETATE COMERCIALĂ angajează MUNCITORI pentru AMENAJARE SPAȚII VERZI. Telefon 280231. (6911)

Angajăm BARMANI(E), cu experiență. Telefon 252401, orele 10-24. (6921)

SC KARDEȘLER IMPEX SRL, cu sediul în ARAD, Calea Șiriei nr. 19, angajează BUCĂTAR CALIFICAT, cu experiență pentru BUCĂTĂRIE TURCEASCĂ. Telefon 270032. (6944)

Angajăm BARMANI-OSPĂTARI, cu experiență, BUCĂTAR, cu experiență. Telefon 0721.883.508. (6938)

SOCIETATE COMERCIALĂ angajăm: ZIDARI, FINISORI, MUNCITORI NECALIFICAȚI. Telefon 0788.302.675. (6956)

RESTAURANT angajăm OSPĂTARI. Telefon 281095, orele 9-16. (6957)

MUNTENIA PRODUCTION COMPANY angajează GESTIONAR, experiența în domeniu constituie avantaj, salarizare minim 150 $. Informații telefon 0721.231.787; 0788.340.461. (6963)

CARA PRODIMPEX angajează BRUTARI și FELIATORI PÂINE. Str. Hunedoara 52, telefon 0742.218.693. (6960)

S.C. TRAFIC CLUB SRL angajează 2 BARMANI, cu experiență, Ștrandul NEPTUN. Telefon 0722.509.401. (6961)

Angajez BRUTAR-PATISER. Informații telefon 211564. (6981)

BIROUL NOTARIAL BÂTEA angajează SECRETARĂ. Condiții: studii medii și cunoștințe operare calculator. Telefon 259690. (6986)

BARUL „SANGRIA", categoria I, angajează PERSOANL pentru BAR și ȘTRANDUL NEPTUN. Telefon 0788.321.130. (6988)

FIRMĂ PUBLICITATE angajează AGENȚI. Cerințe: liceul, vârsta maximă 30 ani, experiență în domeniu obligatorie. Salar motivant. CV - 250407, 0742.140.384. (6990)

Angajăm OSPĂTARI(E) pentru ȘTRAND. Telefon 0722.354.786. (6993)

Angajăm BUCĂTAR KEBAB, salar 6.000.000. Telefon 0723.467.294. (6993)

Angajez VÂNZĂTOARE GHERETĂ, salarizare motivantă. Telefon 0726.316.719. (6999)

SC PANPRO SRL angajează BRUTARI-PATISERI. Telefon 289162. (315, UTA)

PRESTĂRI SERVICII

Reparații: FRIGIDERE, CONGELATOARE, la domiciliu, garanție 1 an. Telefon 242670; 0740.081.123. (6942)

Repar MAȘINI DE SPĂLAT AUTOMATE, FRIGIDERE, la domiciliul clientului. Telefon 216517. (5864)

TRANSPORT MARFĂ, intern, camion 40 mc, preț negociabil. Telefon 0722.581.729; 258073. (6689)

SILDOR PROD
vânzări, montaj, reparații: VITRINE, CAMERE FRIGORIFICE și AER CONDIȚIONAT. Telefon service: 0257-349121; sediu: 0257-270622. (c)

ȘCOALA ȘOFERI ONCIU, toate categoriile. Prețuri foarte mici. Garantăm reușita. Telefon 282440; 0722.566.405. (2782)

REPAR FRIGIDERE, LĂZI, CONGELATOARE, garanțial. Telefon 259540. (5898)

ZUGRĂVIM rapid, GLETUIM, FAIANȚĂM, montăm PARCHET, RIGIPSURI, fără alcool. Telefon 0724.294.692. (6660)

S.C. „PRACTIC SERV" SRL oferă servicii de SUPRAVEGHERE COPII, cu personal verificat și instruit. Plata serviciului se face pe oră. Telefon 270556; 0723.369.664. (6929)

(Continuare în pagina 14)

(Urmare din pagina 13)

AUTOMATIC SERVICE repară MAȘINI SPĂLAT AUTOMATE, domiciliu. Telefon 259146; 0744.241.398. (6962)

CABINET CONTABILITATE caut firme pentru EVIDENȚĂ CONTABILĂ, IMPORT-EXPORT. Telefon 0724.168.811. (6994)

INSTALATOR AUTORIZAT execut instalații sanitare, încălzire, canalizări. Telefon 275390, 0723.084.421. (UTA, 310)

„DAMAR" REPARĂ MAȘINI SPĂLAT automate, import, românești. Telefon 270518, 0740.869.274. (UTA, 314)

DIVERSE

CAUT MEDITATOR în 3D Studio Max, Maya, etc. Telefon 0744.231.285. (6564)

OFER VALUTĂ în condiții avantajoase, cu rezolvare rapidă. Telefon 0745.559.040. (6129)

COOPERATIVA DE CONSUM CURTICI organizează LICITAȚIE pentru ÎNCHIRIERE SPAȚIU COMERCIAL, situat în CURTICI, str. Primăriei nr. 58, în data de 08.04.2004. Licitația se ține la sediul COOPERATIVEI DE CONSUM CURTICI. Informații telefon 464146. (6978)

TURISM

DOUBLE T, transport internațional de persoane, cu prețuri începând de la: GERMANIA-49 EU; ELVEȚIA- 80 EU; SPANIA-100 EU; AUSTRIA-43 EU, lângă Biserica Roșie. Telefon 0257-250230; 0745.475.750. (6510)

ÎNCHIRIERI

Închiriez AUTOMACARA 18 tone, încărcător 3 mc. Telefon 0257 - 212588. (5792)

Dau în chirie apartament 2 camere central, pentru firme. Telefon 0726.024.044. (6523)

Închiriez apartament 1 cameră ultracentral, lângă Tribunal, condiții excelente, parter, ideal cabinet avocatură, notariat. Telefon 0722.521.788; 254839. (6875)

Închiriez (ofer) HALĂ, 750 mp, în incinta „AZOMA". Telefon 0722.315.649. (6620)

Ofer chirie apartament 2 camere, semimobilat, central, 110 Euro. Telefon 256353. (6909)

Ofer chirie apartament 1 cameră, parter, Tribunal, 150 Euro. Telefon 256353. (6909)

Închiriez SPAȚIU, Piața Catedralei, 100 mp, 200 Euro. Telefon 0257/255522; 0744.687.177, Raco. (6935)

Închiriez HALE DEPOZITARE sau PRODUCȚIE, 1.5 Euro/mp. Telefon 0257/255522; 0744.687.177, Raco. (6935)

Închiriez (ofer) apartament 2 camere, mobilate, Vlaicu, 100 Eu. Telefon 0740.132.050. (6992)

Caut să închiriez cort pentru nuntă. Telefon 0257-287064, după ora 16. (7010)

PIERDERI

Pierdut comunicarea nr. 3882, pentru casa de marcat Euro 1000, eliberată de Finanțe, aparținând SC CRIS DV IMPEX SRL. O declar nulă. (6939)

Pierdut legitimație handicapat, eliberată de ANH Arad, pe numele Vesa Viorica. O declar nulă. (6964)

Pierdut repatriere din 1998, eliberată de Ministerul Externe al României, București, pe numele Lăcătuș Florin-Visca. O declar nulă. (7001)

✝ DECESE ✝

Cu adâncă durere în suflet anunțăm încetarea din viață a celui ce a fost soț, tată, bunic, socru,

VOLINTERIU PETRU,

în vârstă de 82 ani, fost șef gară Secusigiu. Înmormântarea va avea loc astăzi, 6 aprilie 2004, ora 14, de la domiciliul din ARADUL NOU, str. Gutuilor nr. 8-10, la Cimitirul mic din Aradul Nou. Dumnezeu să-l odihnească în liniște și pace! Familia îndoliată: soția, VOLINTERIU IULIANA, fiii VOLINTERIU PETRU, cu familia și VOLINTERIU IOAN, cu familia.

Cu durere în suflet anunțăm încetarea din viață, după o scurtă suferință a celui ce a fost

BEDE ȘTEFAN IOSIF

din Sântana, la vârsta de 51 ani. Înmormântarea va avea loc astăzi, 6 aprilie 2004, ora 14, la Cimitirul Pomenirea din Arad. Familia îndoliată.

Cu adâncă durere în suflete, tristețe și lacrimi în ochi anunțăm trecerea în neființă a celei care ne-a fost fiică, soră, cumnată și mătușă,

ANA-MARIA BRETAN,

la fragedă vârstă de numai 13 anișori. Funeraliile vor avea loc astăzi, ora 14, de la domiciliul din Arad, str. Zefir nr. 34, la cimitirul din Micălaca Veche. Veșnic îndurerați mama Florica, tata Gheorghe, sora Narcisa-Florentina, cumnatul Tinel, nepoții Flavius-Tinel și Alessandra-Medeea.

Cu adâncă durere anunțăm trecerea în neființă, după o lungă suferință, a celui ce a fost veteran de război, fotbalist la AMEFA, maistru la Uzina de Vagoane,

IZDRAILĂ ILIE.

Înmormântarea va avea loc azi, 6 aprilie 2004, ora 16, la Cimitirul Pomenirea. Familia îndoliată: fiica ADELINA, familiile ILEA și VOIAN.

Cu adâncă durere în suflet anunțăm încetarea din viață a iubitei noastre fiică, mamă, soție, soacră și bunică,

COȘER ANA,

în vârstă de numai 48 ani. Înmormântarea va avea loc azi, 6 aprilie 2004, ora 13, de la Cimitirul Grădiște. Familia îndoliată.

Cu adâncă durere în suflete, anunțăm încetarea din viață, după o scurtă și grea suferință, a celui care a fost soț, tată, socru, bunic,

IOACHIM TOADER,

în vârstă de 65 ani. Înmormântarea va avea loc azi, 6 aprilie 2004, ora 14, de la domiciliul din LIVADA nr. 16. Dumnezeu să-l odihnească! Familiile TODEA și TOADER, îndoliate.

Profund îndurerați anunțăm trecerea în neființă, după o suferință grea, a dragului nostru tată și bunic,

LUCOAIE MARCU,

în vârstă de 81 ani. Înmormântarea va avea loc miercuri, 7 aprilie 2004, ora 13, în localitatea Dezna. Familia îndurerată.

✝ CONDOLEANȚE ✝

Suntem alături de vecina noastră SIMPOCA TEODORA în aceste momente grele pricinuite de decesul tatălui său drag. Sincere condoleanțe din partea locatarilor de la Blocul 15, strada Banu Mărăcine. (6923)

Locatarii din str. Blajului nr. 4 deplâng încetarea din viață a vecinei

DOINA MOJIC.

Dumnezeu să o odihnească! (6945)

Sincere condoleanțe și păreri de rău familiei TODEA ANGELA la despărțirea de cel care a fost un tată minunat

IOACHIM TOADER.

Dumnezeu să-l odihnească în pace! Familia MARIAN. (6936)

Colegii de la SUCURSALA CEC ARAD sunt alături de colega lor SIMPOCA TEODORA la pierderea suferită prin decesul tatălui. Sincere condoleanțe! (6953)

Personalul medico sanitar al Centrului de Sănătate SÂNTANA este alături de colega lor Dr. MAYOR BEDE ILDIKO la dispariția prematură a soțului

BEDE ȘTEFAN

și transmite sincere condoleanțe. (Sântana, 18)

Personalul TESA din cadrul Centrului de Sănătate SÂNTANA deplânge moartea prematură a colegului lor

BEDE ȘTEFAN

și transmite sincere condoleanțe familiei îndoliate. (Sântana, 19)

Personalul administrativ și al stației de salvare SÂNTANA este alături de Dr. MAYOR BEDE ILDIKO în marea durere pricinuită de decesul soțului și transmite condoleanțe familiei îndoliate. (Sântana, 20)

Mulțumiri tuturor celor care au fost alături de noi la trecerea în eternitate a tatălui nostru drag

DEBREȚIN ILIE.

Dumnezeu să-l odihnească! DOINA și GIGI GANTNER. (6966)

Mulțumim tuturor celor care prin prezență și flori ne-au alinat durerea despărțirii și l-au condus pe ultimul drum pe bunul și iubitul meu tată,

MELLAK ANDREI.

Fiica KNOP IOLANDA și familia îndurerată. (6975)

Suntem alături de colega noastră DANIEL HENRIETTA în marea durere pricinuită de trecerea în neființă a tatălui

DANIEL MIHAI.

Sincere condoleanțe! Colectivul SC EST TRANS CONSTRUCT SRL. (6977)

A plecat dintre noi discret, așa cum a fost și în viață,

BEDE ȘTEFAN,

din SÂNTANA, om de aleasă ținută, prieten statornic. O lacrimă pentru el și întreaga noastră compasiune familiei greu încercate. Familia BODEA din SÂNTANA. (Sântana, 168)

Suntem alături de colegul nostru CZERNAK ȘTEFAN la pierderea mamei mamei sale și îi transmitem sincere condoleanțe! Colectivul SC SALUBRITATE SA. (7003)

Elevii clasei VI-C de la Școala Generală nr. 12 Arad transmit condoleanțe și sunt alături de familia îndoliată BRETAN, la pierderea fiicei lor,

ANA.

(7005)

Mulțumesc din tot sufletul tuturor celor care au participat la slujba de înmormântare a scumpei mele soții

CRĂCIUN VIORICA (LILI),

oficiată sâmbătă, 3 aprilie 2004, de la Capela Cimitirului Eternitatea. Soțul CRĂCIUN IOAN, profund îndurerat. (UTA, 316)

Cu adâncă durere în suflet suntem alături de dr. BEDE MAYOR ILDIKO și ANDREA în greaua încercare pricinuită prin pierderea soțului și tatălui drag,

BEDE ȘTEFAN,

plecat dintre noi mult prea devreme. Nu îl vom uita niciodată! Prieteni și vecini, familia BOARU MARIUS, din SÂNTANA. (Sântana, 21)

✝ COMEMORĂRI ✝

O clipă de aducere aminte pentru cel care a fost iubitul nostru tată, socru și bunic

ILISIE IOV

acum la împlinirea unui an de la plecarea sa în eternitate. Dumnezeu să-l odihnească în liniște și pace! Fiul Petru, nora Iuliana, nepotul Cristian, veșnic îndoliați.

S-a scurs un an de când ai plecat din mijlocul familiei tale,

BULEA VASILE.

Durerea și lacrimile nu se vor termina niciodată! Ai fost și rămâi cel mai bun soț, tată, frate, unchi și prieten. CATI, DANI, OVI.

Pios omagiu și o clipă de aducere aminte la împlinirea a 8 ani de la trecerea în eternitate a celei care a fost

IULIANA CHIȘ,

suflet blând și bun. Familia îndoliată. (6912)

Azi, 6 aprilie, se împlinesc 6 luni de când a plecat dintre noi, scumpa noastră mamă, bunică și soacră,

ALB FLOARE

și 16 ani de când a plecat dintre noi, scumpul nostru tată, bunic și socru,

ALB TEODOR

din Mișca. Dumnezeu să-i ierte și să-i odihnească în pace! Fiica FLORICA cu soțul DAN și nepoții: DANA, NICU și CRISTI. (7014)

Astăzi, 6 aprilie 2004, se împlinește un an de lacrimi și suspine de la tragicul accident, în care tânăra familie HANGA:

OVIDIU,

VIOLETA,

și fiul lor

CĂLIN

au părăsit lumea aceasta, lăsând în urma lor toate speranțele și visele lor neîmplinite. Lacrimile curg neîncetat, durerea este tot mai mare, dar voi sunteți prezenți în gândurile noastre, clipă de clipă. Dorul de voi va arde neîncetat în sufletele noastre nemângâiate, fără a putea fi stins vreodată. Rugăm pe bunul Dumnezeu să dea odihnă și liniște sufletelor voastre tinere și generoase. Vă plâng neîncetat, mama și bunica STELUȚA, sora LILIANA, cumnatul NICU și verișoara BIANCA din MÂNDRULOC. (UTA, 312)

2 ani de durere, lacrimi și dor nestins s-au scurs de când scumpul și iubitul nostru fiu, frate, cumnat și unchi,

NELU CIOARĂ

ne-a părăsit fulgerător și mult prea devreme. „Se duce timpul ca un nor/ De nimenea nu-i oprit/ Și viața ta sa dus în zbor/ S-a dus acolo unde-i bine/ De unde nimeni nu mai vine/ Iar aicea pe pământ/ Ți-a rămas ca amintire/ Doar o cruce și-un mormânt." Dumnezeu să te odihnească în pace! Te vor plânge mereu mama FLORIȚA din ȘOMOȘCHEȘ, familiile BRÎNDUȘE și CIOARĂ, din ARAD. (6913)

Se împlinește un an de când iubita noastră mamă, bunică

EMILIA NOVAC

ne-a părăsit. Nu te vom uita! Nora și nepotul. (6997)

Azi, 6 aprilie, se împlinesc 2 ani de când moartea fulgerătoare l-a răpit dintre noi pe cel care a fost

CIOARA IOAN.

Nelu, ai plecat de lângă mine și ai lăsat un gol imens care nu va putea fi umplut niciodată! Soția, veșnic îndurerată. (7013)

✝ SERVICII FUNERARE ✝

IN MEMORIAM "KUKI"

SERVICII FUNERARE COMPLETE

Str. M Eminescu Nr.4 în curte
Tel: 211.929 - 0723.343.964
MAGAZIN DESCHIS LA ORICE ORĂ
OFERĂ:
■ SICRIE 10 modele de la 900.000 - 3.400.000
■ SICRIE LUX 6 modele de la 3.600.000-22.500.000
Mânere. Șuruburi, prosoape, lumânări, colaci și colivă
■ LENJERIE 10 modele de la 350.000 - 2.000.000
Apelând la serviciile noastre (spălat, îmbrăcat, formolizat și transport)
BENEFICIAȚI DE 20% REDUCERE LA SICRIU
GRATUIT Transportul sicriului la domiciliu
Transport Intern și Internațional
Se poate plăti și după ridicarea ajutorului de înmormântare

Servicii FUNERARE COMPLETE NON STOP
str. G. Coșbuc, nr. 10.
Telefon 252818; 0745.380.522.
PREȚURI PROMOȚIONALE

RO STYL COMPANY
SERVICII FUNERARE COMPLETE
Magazin deschis și noaptea
ARAD STR. M. EMINESCU 22 peste drum de ARTEX
Tel. 214.422, 0744.690.121
ACCESORII FUNERARE
Pentru că suntem producători de sicrie nu simpli comercianți, PUTEM FACE O REDUCERE REALĂ de 40% LA SICRIU, clienților care fac toate serviciile cu firma.
PLATA ȘI DUPĂ ÎNCASAREA AJUTORULUI DE ÎNMORMÂNTARE.
TRANSPORT intern și internațional.

AGENȚIA AGROSEM ARAD

vinde pentru campania de primăvară următoarele semințe:

- **FLOAREA-SOARELUI** *soiurile FESTIV și BANAT;*
- **LUCERNĂ** *soiurile MEDIANA, VERKO și TOPAZ;*
- **SOIA** *soiul AVILA;*
- **PORUMB din hibrizii:** *ZP 409, ZP RUMA; NSSC 420, ANDREEA, OLT.*

PRACTICĂM CELE MAI AVANTAJOASE PREȚURI.

Plata semințelor se face la ridicarea acestora prin: numerar, OP vizat de bancă și fila CEC.

Informații suplimentare la sediul agenției, str. Dumbrava Roșie nr. 2-4 și la telefoanele 0257/289.063 sau 0788-401.594.

Programul de livrare este de LUNI până VINERI între orele 8-16 și sâmbătă între orele 8-12.

(c.135/2004)

Spitalul Clinic Municipal Arad

Solicită oferte de preț în vederea organizării selecției de oferte pentru
- materiale de reparații
- materiale de construcții
- tipărire imprimate cu caracter medical
- service pentru PC-uri, mașini de calcul

Ofertele întocmite conform prevederilor O.U.G. nr. 60/2001 cu modificările ulterioare se vor depune la secretariatul unității până în data de 26.04.2004 orele 15,00.

Caietul de sarcini se poate ridica de la casieria unității între orele 7,00 - 9,00 și 13,00 - 15,00 contra sumei de 150.000 lei.

Selecția de oferte va avea loc în data de 27.04.2004 orele 10,00 la sediul instituției.

Informații tel. 0257/253.720 Fax 0257/254.000
E-mail **S.C.M. ARAD@rdsar.ro** (4376686)

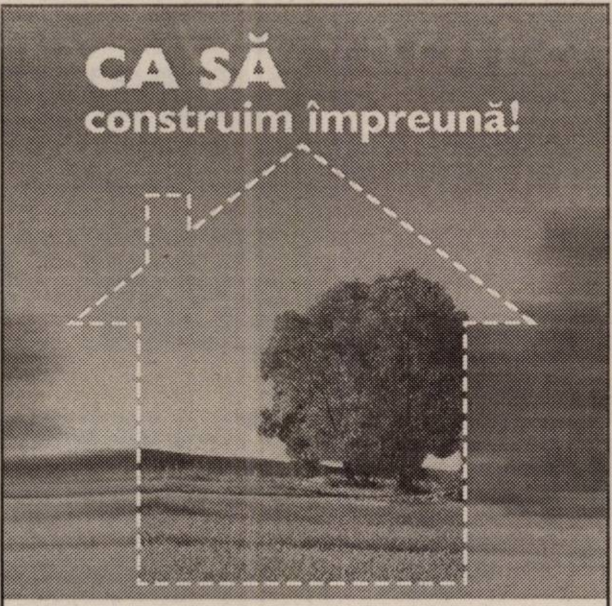

Creditul imobiliar/ipotecar

Prin creditul imobiliar sau creditul ipotecar oferit de Banca Transilvania îți poți cumpăra acum o casă, un teren, o casă de vacanță sau îți poți moderniza locuința pe care o ai.

www.bancatransilvania.ro

BANCA TRANSILVANIA BT — 10 ANI —

(C.A.129/2004)

Coop. Arta Lemnului Arad

Str. Independenței 11

LICITEAZĂ

Închirierea unui spațiu de producție în suprafață de 680 mp în condiții foarte bune.

LICITAȚIA VA AVEA LOC marți 20 aprilie orele 11,00 la sediul din Arad, str. Independenței 11.

Informații telefon 273.668, 273.464, 0745.651.003. (4127539)

Societate străină angajează tineri și tinere

pentru posturile de **barmane și ospătare** în Austria

Limita de vârstă 28 ani. *Salariu atractiv.*

Tel. 0724.857.816

(4127569)

VIPROMIN 2000 a company of PROVIMI

ISO 9001 2000 ISO 14001-1996 HACCP

SALONTA BIHOR 0259-373019

NR.1 IN FURAJAREA ANIMALELOR

Va oferă produsele:

ANIMIX®

-NUTRETURI COMBINATE
-CONCENTRATE P.V.M.
-PREMIXURI

Pentru toate categoriile de animale.

DISTRIBUITOR:
S.C VETAGRICA S.R.L. ARAD ,Str.IULIU MANIU,.Nr.84
Tel/Fax: 0257-256089, 0722-376360
S.C.AGROZAR IMPEX S.R.L.SEBIS.Str.CRISULU,Nr.58
Tel/Fax.0257-310301,0745-3550351

(c.p.145/2004)

ERBICIDE, FUNGICIDE, INSECTICIDE, BIOSTIMULATORI - ACUM ȘI SEMINȚE

Gamă diversă de erbicide, fungicide, insecticide, biostimulatori,fertilizanți, folie solarii, la prețuri de importator.

NOU!

Semințe, generatoare de aerosoli.

Sfaturi și consultanță gratuite!
Str. Petru Rareș nr. 81
Tel./Fax 270.145
Grădiște

ECOCHEM *prietenul fermierilor*

(C.A.81/2004)

In the business of being the best

BE PART OF OUR SUCCESS

ALCOA

Alcoa Fujikura Ltd. (AFL) - www.aflauto.com - is a joint venture between US-based Alcoa, www.alcoa.com, the worldwide market leader in the aluminum industry, and Japanese wire and cable maker Fujikura. AFL's automotive division manufactures wire harnesses used in automotive electrical distribution systems for customers like Ford, Audi and Volkswagen in the Southwestern part of Romania. The company started its Romanian operations in 2002 as greenfield investments. Currently employs more than 2500 people and has significant future growth plans.

Alaturati-va echipei noastre si candidati pentru posturile:

MAISTRU MONTAJ (4 posturi)

Responsabilitati:
- Supravegherea spatiului in care isi desfasoara activitatea, precum si a personalului in conformitate cu regulile si politica companiei;
- Instruirea personalului in vederea folosirii adecvate a echipamentelor si materialelor;
- Responsabilitate pentru productivitate, calitatea produselor, si sistemul de productie.

Cerinte:
- Studii superioare (studii tehnice reprezinta un avantaj);
- Experienta in domeniul industriei constituie un avantaj;
- Experienta in conducerea unui echipe;
- Abilitate in comunicare interumana;
- Cunostinte operare PC;
- Cunoasterea limbii engleze (limba maghiara/germana constituie avantaj).

INGINER PROIECTANT (1 post)

Cerinte:
- Studii superioare tehnice;
- Minim 1 an experienta in domeniul ingineriei (experienta in industria auto constituie avantaj);
- Cunostinte operare PC;
- Foarte bune cunostinte de limba engleze;
- Permis de conducere;
- Disponibilitate de a calatori.

INGINER INTRETINERE (1 post)

Cerinte:
- Studii superioare tehnice;
- Minim 1 an experienta in intretinerea utilajelor;
- Cunostinte operare PC (lucru cu baze de date Oracle constituie avantaj);
- Cunoasterea limbii engleze.

INGINER CALITATE (1 post)

Cerinte:
- Studii superioare;
- Minim 1 an experienta in domeniul controlului de calitate;
- Cunostinte operare PC;
- Cunoasterea limbii engleze (limba maghiara constituie avantaj).

Daca sunteti pregatiti pentru urmatorul pas in cariera dumneavoastra, va rugam sa trimiteti CV-ul impreuna cu scrisoarea de intentie, atat in limba romana cat si in limba engleza, la adresa de mai jos, nu mai tarziu de o saptamana de la aparitia acestui anunt. Mentionati postul pentru care aplicati. Numai candidatii selectati vor fi contactati.

Adresa: DN 79, KM 37,5 NADAB, 315101, ARAD
E-mail: Carmen.Drume@alcoa.com Fax: 0257/307126

(4376671)

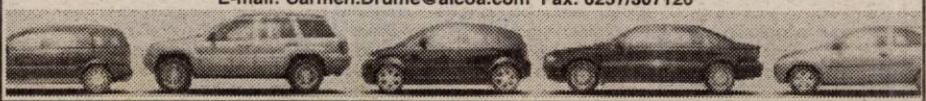

„CURĂȚENIA DE PRIMĂVARĂ"

Participarea la activitățile edilitar gospodărești este o obligație prevăzută de legislația în vigoare (O.U.G. nr. 21/2002), atât pentru cetățenii municipiului Arad cât și pentru instituțiile publice și agenții economici din municipiul Arad.

Activitățile edilitar gospodărești care vor asigura buna gospodărire și înfrumusețare a municipiului în această primăvară sunt:
- săparea și întreținerea șanțurilor și a rigolelor de scurgere pluvială;
- săparea, nivelarea și greblarea spațiilor verzi;
- curățirea trotuarelor și a carosabilului pe porțiunea din dreptul gospodăriei sau a sediilor;
- întreținerea în bună stare a construcțiilor existente (garduri, porți, clădiri), repararea și zugrăvire a acestora.

Deșeurile colectate de pe domeniul public se vor depozita în mod obligatoriu în saci sau recipienți de orice fel.

Încărcarea și transportul deșeurilor de pe domeniul public la rampa de gunoi vor fi asigurate de S.C. Salubritate S.A. Arad.

PROGRAMUL PE ZILE

PENTRU SĂPTĂMÂNA 13.04.2004-16.04.2004 ETC. în care cetățenii depozitează gunoiul rezultat din curățenia de primăvară, în fața imobilului, pentru a putea fi ridicat (în aceeași zi) de S.C. Salubritate S.A. Arad este următorul:

- **13.04.2004 - Cartier Șega** delimitat de străzile: Cocorilor, Digul Mureșel, Libertății, Calea Aurel Vlaicu, Cocorilor.
- **14.04.2004 - Cartier Bujac** delimitat de străzile: Libertății, Orizont, Țichindeal, Diana, Libertății.
- **15.04.2004 - Cartier Gai - Câmpul Liniștii** delimitat de străzile: Calea Aurel Vlaicu (dreapta după barieră), Câmpurilor, I. Creangă, Poetului, Agricultorilor, Făt-Frumos (până la barieră).
- **16.04.2004 - Cartier Poltura** delimitat de străzile: Stadion UTA, Calea Aurel Vlaicu (partea dreaptă), Făt-Frumos, zona Brezoianu, Ursului, Cimitir Eternitatea.

(c.20/2004)

FERESTRE ŞI UŞI PVC CU GEAM TERMOPAN – PROFIL ACTUAL AUSTRIA

CALITATE AUSTRIACĂ ! → FERONERIE GERMANIA ! Plata în RATE ! → S.C. PLASTOTHERM S.R.L. Arad
Str. L. Blaga, nr. 23. Tel./Fax. 0257.211.272; 0722.677.100

8 % REDUCERE DE PAŞTI

(c.119/2004)

Acqua lux

!!!!! OFERTA DE LUX DE LA ACQUA LUX

OFERTA ESTE VALABILA PANA IN 30.04.2004

- **MOBILIER BAIE** reduceri de pana la 30%
- **BATERII** (lavoar, bucatarie, vana) reduceri de pana la 36%
- **CABINE DUS** reduceri de pana la 30%

NOU!!!! DIN 15 MARTIE , PENTRU FIECARE 6 M^2 DE GRESIE SAU FAIANTA CUMPARATI, PRIMITI UN SAC DE ADEZIV GRATIS

ATENTIE **STOC LIMITAT !!!!!!!!!!**

TRANSPORT GRATUIT LA DOMICILIU

ACQUA LUX, CALEA TIMISORII, NR.195, ARAD
Telefon: 206071, 206072
REALITATEA DEPASESTE ORICE IMAGINATIE….

Acqua lux

Dealer Jacuzzi

(c.114/2004)

BODIMAR

Tel/Fax: 0257-270.078 0257-270.079

VĂ OFERĂ LA PREȚURI PROMOȚIONALE

GIPSCARTON Knauf; Rigips; Lafarge cu tot sistemul de accesorii

POLISTIREN expandat și extrudat

VATĂ MINERALĂ și BAZALTICĂ

SISTEME DE IZOLAȚII termice și fonice

MEMBRANE BITUMINOASE Iso-Line

OB și PC (colac și bare); PLASĂ SUDATĂ;

SISTEME DE ACOPERIȘ Țiglă indigenă și import; Plăci bituminoase; Șindrilă; Policarbonat celular; Fibră de sticlă; Tablă cutată

SISTEME DE HORN Effe 2; Schiedel

BLOCURI CERAMICE indigene și import - 17 modele și dimensiuni

BINALE; ARTICOLE SANITARE; VOPSELE; CIMENT;VAR; GLETURI; ADEZIVI; B.C.A.; ȚEAVĂ și alte produse din metal

VINDEM ÎN RATE CU AVANS ZERO

Asigurăm transport, încărcat şi descărcat, mecanizat la domiciliul clientului, la preţuri promoţionale.

(c. 46/2004)

Tipografia Mediagraf
str. Feleacului F. N.
(lângă Complexul Jackson)
tel. 250.902

execută o gamă diversă de
IMPRIMATE, PLIANTE, AFIȘE, REVISTE, ZIARE și ALTE TIPĂRITURI
la prețuri avantajoase.

Magazinele BENDEA

VĂ OFERĂ

TOATĂ GAMA DE INSTALAȚII SANITARE, MATERIALE DE CONSTRUCȚII, SCULE, MATERIALE PT. AMENAJĂRI INTERIOARE

INSTALAȚII SANITARE GRESIE FAIANȚĂ

GRESIE FAIANȚĂ IMPORT ITALIA și SPANIA

NOU!!! Produse electrocasnice
- cuptoare cu microunde
- aragaze
- mașini de spălat
- hote
- televizoare
- frigidere

TOATE PRODUSELE COMERCIALIZATE CU PLATA ÎN 60 RATE LUNARE

(c.752/2003)

ARAD, B-DUL REVOLUȚIEI nr. 26-38 Telefon 231.853

ARAD, STR. PĂDURII Telefon 228.966

ARAD, STR. L. REBREANU nr. 68 Telefon 250.905

nou Foto Lux DIGITAL

B-dul Revoluției Nr. 94
Tel./Fax 0257-281169

Procesăm:
- Fotografii de pe suport clasic (film negativ color ,alb-negru și diapozitiv), DIGITAL (CD, memorii aparate digitale, într-un cuvânt tot ce înseamnă suport digital). Mărimi poze până la 20x38.

Servicii:
- Scanări filme și diapozitive pe CD; reproduceri de pe fotografii
- Toata gama de fotografii pentru acte și studio .
- O gamă largă de baterii, acumulatori (video, aparate digitale etc) și articole foto.

(c.40/2004)

Notar Public anunță

Costea Gheorghe

SCHIMBAREA SEDIULUI
biroului notarial începând cu data de 02.04.2004

NOUL SEDIU va fi în Arad, B-dul Revoluției, nr. 44, ap. 9 (lângă Poșta mare)

(4127517)

SANPAOLO IMI BANK
Depozit la termen
între 12 şi 36 de luni
Cu plata dobânzii lunar
18% p.a. - DOBÂNDĂ ÎN PRIMA LUNĂ
Informatii suplimentare
ARAD, B-dul Revoluţiei nr. 88
TELEFON : 284.888 ; FAX : 285.202

ADEVĂRUL
Cotidian independent Arad

ASTRA
ASTRA VAGOANE CĂLĂTORI
Singurul producător de confort din domeniu
Str. Petru Rareş 1-3
Tel: 233.651 Fax: 258.168
e-mail: astra.calatori@astrac.rdsar.ro

Anul XVI, nr. 4182 | 16 pagini | MIERCURI, 7 APRILIE 2004 | 6.000 lei
Publicaţie auditată de BRAT | Tiraj mediu zilnic vândut: 28 134
adevarul@arad.ro; adv.pub@arad.ro | http://adevarul.arad.ro

Parodie în numele lui Iisus

I. Iercan

Pentru că suntem în Săptămâna patimilor, PSD propune o pace politică generală. În această săptămână, politicienii nu se mai înjură ca la uşa cortului, nu mai mint în ziare sau la televiziune amintind despre măreţele lor realizări, nu se lovesc sub centură şi se vor pocăi în faţa electoratului turnându-şi cenuşă în cap.

Este această propunere o parodie a mimării credinţei, aşa cum ne-a obişnuit partidul de guvernământ cu parodii inventate pentru tot felul de momente ale anului. Parodiem chiar şi viaţa şi nu o trăim aşa cum ar fi normal. Este stilul PSD de a iniţia tot felul de campanii de o zi, două, sau cum este acum, o săptămână, pentru inducerea în mintea electoratului a ideii că partidul chiar ar fi preocupat de soarta cetăţeanului. Campania de primăvară începe, aşadar, cu mimarea unei împăcări de moment, după care, avându-se în vedere apropiata campanie electorală se va da slobozenie la insulte, înjurături, calomnii, minciună şi tot ceea ce poate să cuprindă o campanie electorală într-o ţară cvasicivilizată şi avidă de scandal.

PSD, un partid al cărui guru este liber cugetător, adică o specie de ateu, propune, în numele patimilor lui Iisus, ca politicienii să cadă la pace preţ de o săptămână. Atât trebuie să dureze pacea şi bunăvoirea. După aceea, potopul. PSD nu înţelege nimic din ceea ce se numeşte credinţă creştină. Şi nici nu are cum să înţeleagă.

(Continuare în pagina 6)

În timp ce unii n-au după ce bea apă

Primăria Arad a rupt de la gura contribuabililor 1,8 miliarde pentru prima de miel

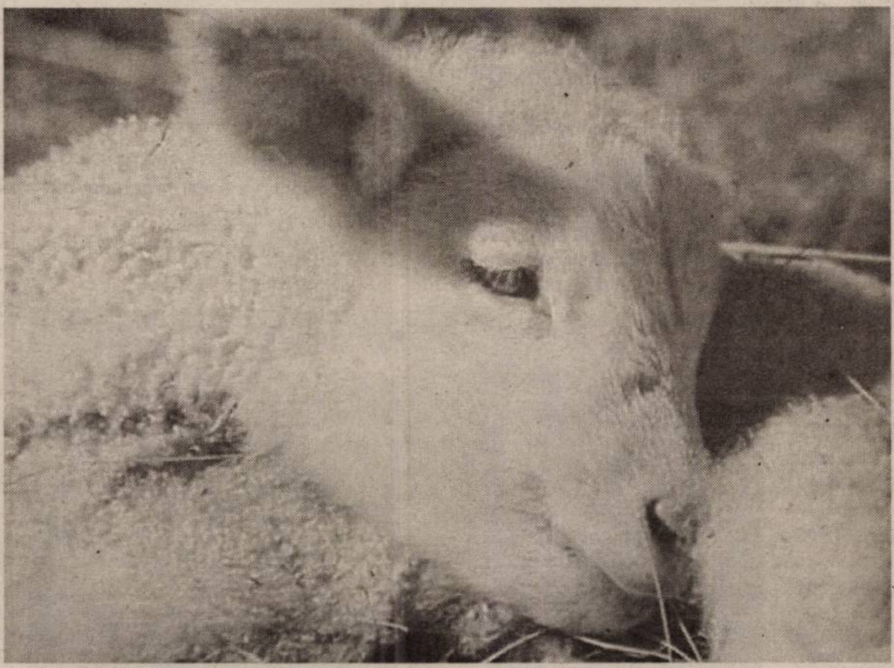

Recompense pe măsură la Lipova sau Chişineu Criş

Apropierea sărbătorilor de Paşti aduce bucurie pentru mulţi dintre angajaţii primăriilor, care aşteaptă cu nerăbdare primele de miel. Nu toţi, e drept, dar în multe primării, în această perioadă, se cheltuie sume considerabile pentru ca angajaţii să petreacă mulţumiţi sărbătorile, să aibă bani de cadouri, de miel sau ouă roşii. Departe de noi gândul de a condamna răsplătirea eforturilor depuse, de-a lungul anului, de personalul din administraţia publică, dar sumele cheltuite de la bugetul local pentru această recunoştinţă sunt, totuşi, cam mari. Unde mai punem faptul că unii nici măcar nu merită astfel de prime, după modul în care tratează cetăţeanul contribuabil sau că suma totală acordată, spre exemplu, la Primăria municipiului Arad, depăşeşte bugetul unor comune din judeţ, care n-au bani nici măcar de salarii. E, totuşi, strigătoare la cer această diferenţiere între funcţionarii publici, care, până la urmă, prestează cam aceeaşi muncă, dar când e vorba de câştiguri, la centru se trăieşte mult mai bine.

Cosmin Mihuţa

(Continuare în pagina 5)

GEMO IMPEX
www.gemo.ro
Sisteme
•Climatizare
•Frigorifice
310092 Arad,
Str. M.Kogălniceanu 31
tel/fax: 0257 214 252
gemo@rdslink.ro
VIITORUL NE APARTINE

Sentinţă în „Dosarul Rănuşa"

Terentie Condea a fost achitat

După mai multe luni de proces, în care au audiat peste 70 de persoane, judecătorii de la Judecătoria Arad au dat, în cursul zilei de ieri, sentinţa în „Dosarul Rănuşa". Astfel, Terentie Condea, primarul comunei Moneasa, cel care a a fost acuzat că ar fi dat ilegal înapoi „pădurea nemeşească" mai multor localnici, a fost achitat. Contactat telefonic, Terentie Condea s-a abţinut de la comentarii spunându-ne doar atât: **„Consider că sentinţa dată este una normală. Nu puteam fi condamnat pentru ceva ce nu am făcut. Nici o bucată de pădure nu a fost retrocedată."**

Primarul Monesei ne-a mai spus că, în curând, pentru clarificarea situaţiei, va organiza o conferinţă de presă.

Romulus Dubăţ

CET a plătit la buget o „greşeală" de 2,6 miliarde de lei

La sfârşitul anului 2001, printr-o Hotărâre de Guvern, Centrala Termo - Electrică Arad (CET) trece din administrarea SC Termoelectrica SA Bucureşti în administrarea Consiliului Local al Municipiului Arad (CLM).

Foto: V. Musca

Această trecere a făcut, la acea vreme, multă tevatură, preluarea CET-ului însemnând o cheltuială în plus de la bugetul local. La câteva luni de la preluarea CET Arad de către CLM, Adunarea Generală a Acţionarilor (AGA), din care făceau parte ca reprezentanţi ai municipalităţii (conform Hotărârii CLM nr.85/16 aprilie 2002) **Dorel Popa, Doru Sever Puia şi Mircea Roman**, a hotărât disponibilizarea, printr-o concediere colectivă, a 75 de angajaţi, din cei 600 câţi avea Centrala Termo - Electrică.

Romulus Dubăţ

(Continuare în pagina 8)

ABONEAZĂ-TE la ADEVĂRUL
PENTRU CA TU SĂ FII BINE INFORMAT!
Abonamente se pot face atât la factorii poştali, cât şi la oficiile poştale din fiecare localitate.
Preţul abonamentului este de 80.000 lei

Femina
Pag. 9

FIL
NOI „ŢINEM" diferenţa ca să fii mulţumit
Arad - Madrid (dus-întors) 150 Euro, yalabil 6 luni
prin Agenţia de Ticketing „FIL" - Calea Victoriei 22
213.041 şi 0723.511.200
în fiecare joi
doar cu rezervare!!!
(C.P.253/2004)

S.C. ASIROM S.A.
ASIROM
În urma extragerii pentru desemnarea câştigătorilor promoţiei „Asirom RCA este şansa ta" ce a avut loc în 31.03.2004, câştigătorii pentru sucursala Arad sunt:
CORPOŞ MARTIN - autoturism Matiz
LUCACIU ŞANDOR - sejur Grecia
VLAD PAVEL - sejur Grecia
(3928739)

22 MAGAZINE STR. CICIO POP NR. 19 | Old gallery | 22 MAGAZINE STR. CICIO POP NR. 19
(c. 703/2003)

Meditația zilei

„Când n-ai ceea ce-ți place, trebuie să-ți placă ceea ce ai." (G. B. Shaw)

Calendar

Astăzi, Soarele răsare la ora 6 și 45 minute și apune la ora 19 și 50 de minute. Au trecut 97 de zile din acest an. Au mai rămas 269 de zile până în 2005.

Praznicul zilei: Biserica ortodoxă: Cuv. Gheorghe Mărturisitorul, Episcopul Mitilenei; Sf. Mc. Caliopie și Achilina; **Biserica greco-catolică:** Miercurea Mare. Sf. M Caliopie; Cuv. Gheorghe Mărturisitorul; **Biserica romano-catolică**: Caliopie; Gheorghe Mărturisitorul; Achilina.

A venit barza!

La Arad: Mițescu Darius-Grațian, Opriș Alina Florina, Gașpar Roxana Ioana, Stecko Patricia, Vancu Daria Andreea, Lateș Bianca Maria, Orban Rerela, Mercuția Daria Miriam, Butnariu Florin Dumitru, Todea Florica Anamaria, Cârpaci Sara Ioana, Crișan Doinița, Rus Florin Sorin, Mihuț Larisa Florentina, Crăciun Emanuela Roberta, Țofei Vasile, Tironiac Estera Roana.

CINEMATOGRAFE

DACIA (tel. 255.576): Bun venit în junglă (SUA) 11; 13,30; 16; 18,30; 21

MUREȘUL (tel. 280.532): Pur și simplu dragoste (Anglia) 10; 12,30; 15; 18

ARTA (tel. 280.526): Invaziile barbare (Canada-Franța) 16; 18; 20

SALA MICĂ: 007 - Să nu mori azi (SUA) 15,30; 18,30

Cenaclu literar

Joi, 8 aprilie, ora 17,00, în sala mare a Casei de Cultură a municipiului, din strada Gheorghe Lazăr nr. 1, va avea loc ședința de cenaclu literar a Uniunii Scriitorilor din România, filiala Arad. Vor citi poezie: Vasile Leac și Alexandru Potcoavă.

„Adevărul" vă ascultă

La telefonul dimineții, 280944, între orele 9,00-12,00

Solicitări fără răspuns!

Dorel Tomodean din Pâncota a solicitat în luna decembrie o informație de la Casa de Pensii cu privire la numărul de puncte pe care dumnealui le-a avut la data pensionării și cel pe care-l are în prezent. **„Nici până acum nu am primit răspuns la solicitarea mea. Ba mai mult, în luna februarie am revenit la dumnealor cu o altă solicitare în același sens dar nici de această dată nu am fost mai norocos"**, susține dl. Tomodean.

Pe de altă parte, dl. **Ilie Voicu**, șef serviciu în cadrul Casei de Pensii susține că afirmațiile cititorului nostru nu pot fi reale, la ora actuală rezolvându-se deja sesizările lunii martie. **„Pentru orice eventualitate, dl. Tomodean ar trebui să se prezinte la mine cu numerele de înregistrare ale celor două sesizări pentru a verifica situația".**

Apă-Canal!

Dl. **Iova Voștinar** domiciliat în str. Tribunu Axente nr. 33 afirmă că de trei luni de zile canalizarea locuinței este înfundată. **„De tot atâtea luni am solicitat intervenția celor de la Apă-Canal. Au venit, au văzut și cu atât am rămas. Nu au făcut nimic".**

Dispecera de la Apă-Canal ne-a informat că în ultima perioadă nu a fost înregistrată nici o sesizare de la adresa amintită, dar că va trimite un echipaj să verifice situația la fața locului.

Redactor de serviciu,
M. P.

La telefonul după-amiezii, 280.944, între orele 15,00-18,00

● Un reprezentant al magazinului Naomi, din Arad, ne-a contactat, ieri, la redacție pentru a ne semnala faptul că în incinta magazinului a fost găsită o pereche de chei de mașină. Posesorul este așteptat la sediul magazinului, din strada I.C. Brătianu, sau poate contacta personalul societății comerciale respective la telefon 251860.

● U.I., din cartierul Aurel Vlaicu, bl Y14, semnalează mizeria existentă în zona Aleii Ulise, dar și nepăsarea celor de la Salubritate, care nu au catadicsit să curețe locul cu pricina. „Pe Aleea Ulise, între blocuri, s-au adunat crengi, iar cei de la Salubritate, deși au trecut pe acolo, n-au făcut curățenie. Nu se poate așa ceva, vin sărbătorile și noi stăm cu mizeria între blocuri", se plânge cititorul nostru.

Redactor de serviciu, C.M.

Comenzi taxi

● ALFA PLUS 949; 349.349
● TAXI ALFA 22.88.88; 25.25.26; 0723-200.301; 0745-50.60.70
● TAXI ARAD 244.244; 274.444; 0722-755.440
● DIESEL STAR 212.222; 0722-361.011; 0745-645.645
● FAVORIT 280.000; 281.111; 0740-083.333; 0742-409.992
● EUROPA 275.555; 0723-677.555; 0744-828.163
● VALI DIESEL 280.705; 280.100
● MIRCO MILI 230.530; 230.730; 0740-152.828; 0723-062.366
● DELMAR 229.220

Meteo

Vremea va fi în general instabilă. Cerul va fi mai mult noros. Temporar vor cădea ploi, care vor avea și caracter de aversă izolat însoțite de descărcări electrice și intensificări de vânt. Vântul va sufla în general moderat din sector vestic.

Temp. max.: 12 la 14°C

Temp. min.: 6 la 8°C

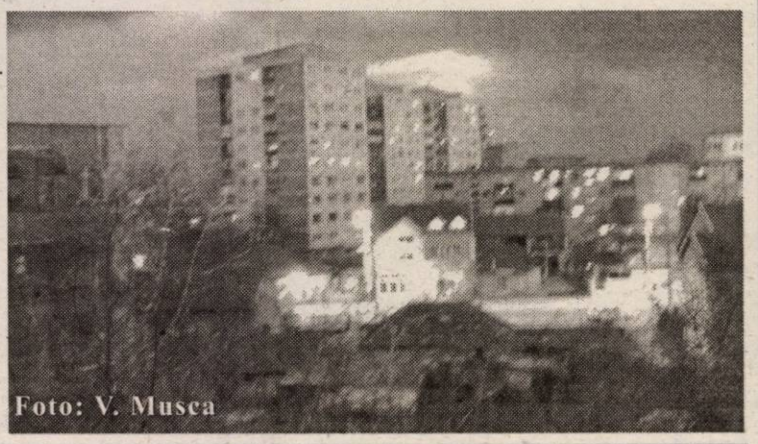
Foto: V. Musca

CUR$UL VALUTAR

VALORI ÎNREGISTRATE IERI, 6 APRILIE 2004

Denumirea valutei	BNR	BCR		BRD		Banca Transilvania		Banca Românească		Banca Romexterra		Alpha Bank	
		C	V	C	V	C	V	C	V	C	V	C	V
Euro	40803	40500	41000	40450	40950	40800	40900	40470	41000	40430	41030	40200	40900
Dolar S.U.A.	33726	33300	33900	33520	34090	33300	33900	33488	34050	33550	34150	33200	34200
Forint	165	155	171	158	168	158	166	-	-	157	167	-	-

ADEVĂRUL
Cotidian independent Arad
Editor: S.C. ADEVĂRUL Arad S.R.L.
COD FISCAL R 1681938 ● COD SICOMEX 19.604 ● CERTIFICAT J 02/1886 / 31 X 1991 ● COD SIRUES 020956601 ● ISSN 1220 - 7489

Redacția și administrația: 310130 Arad, Bd. Revoluției nr. 81. Telefoane: SECRETARIAT - 281802, fax 280655, 280625; ADMINISTRAȚIE - CONTABILITATE - 281797; MICA PUBLICITATE - 210775; MAREA PUBLICITATE - 280904; CLUBUL PRESEI - 280989.

Consiliul de administrație: președinte - MIRCEA DORGOȘAN, telefon 281802, 280625; vicepreședinte - MIRCEA CONTRAȘ, telefon 280854; membri: LIZICA MIHUȚ, telefon 280070, ȘTEFAN TABUIA, telefon 280854, MIRCEA ȚÎȘCĂ, telefon 280904.

Colegiul de redacție: ȘTEFAN TABUIA (redactor-șef), telefon 280854; MARCEL CANCIU (șef secție foto), telefon 281701; ALEXANDRU CHEBELEU (șef secție sport), telefon 281701; GABRIELA GROZA (secretar general de redacție), telefon 280854; VASILE FILIP (șef secție cultură-învățământ-tineret), telefon 280003; IOAN IERCAN (șef secție politică), telefon 280943; TRISTAN MIHUȚA (șef secție probleme sociale - investigații), telefon 281855; DORU SAVA (șef secție economic), telefon 281738; NICOLAE OPREAN (șef secție actualități), telefon 280003; MIRCEA ȚÎȘCĂ (șef secție publicitate și difuzarea presei), telefon 280904; MIRCEA CONTRAȘ (vicepreședinte al consiliului de administrație), telefon 280854; MIRCEA DORGOȘAN (președinte al Consiliului de administrație), telefon 281802, 280625.

Tiparul executat la S.C. MEDIAGRAF S.A. ARAD, str. Feleacului F.N., telefon 250902, fax 250920

Adresa Internet http://adevarul.arad.ro

Horoscop

Miercuri, 7 aprilie 2004

Berbec (21.03-20.04). Indecizia dvs. în gândire și acțiune își pune serios amprenta și asupra unor hotărâri importante, în luarea cărora oscilați nepermis de mult.

Taur (21.04-20.05). Propunerile dvs. nu vor fi agreate de colegi, în schimb superiorii vor fi de acord cu o parte dintre ele.

Gemenii (21.05-20.06). La serviciu vor fi multe chestiuni de care va trebui să vă ocupați și din cauza faptului că unii nu-și fac treaba așa cum trebuie.

Rac (21.06.-22.07). Lucrurile se pot rezolva și mai simplu decât par la prima vedere și dacă vă puneți puțin mintea la contribuție o să vă dați seama cum.

Leu (23.07-22.08). În prima parte a zilei capacitatea dvs. de concentrare va lăsa mult de dorit și de aceea este recomandat să vă ocupați de treburile importante.

Fecioara (23.08-22.09). Pentru a vă rezolva problema, va trebui să faceți apel la o relație care v-a servit și anterior de câteva ori, căci pe cont propriu n-o să reușiți.

Balanța (23.09-22.10). Nu vă risipiți energia desfășurând activități inutile, ci faceți numai ceea ce trebuie făcut.

Scorpion (23.10-21.11). Rezultatele pe care le așteptați vor veni ceva mai târziu decât ați anticipat și de aceea va trebui să vă înarmați cu răbdare.

Săgetător (22.11-21.12). N-are nici un rost să vă asumați riscuri pentru a obține lucrul de care aveți nevoie, atâta timp cât puteți ajunge la același rezultat cu ajutorul unui prieten bun.

Capricorn (22.12-19.01). Detalii aparent nesemnificative vă vor ajuta să rezolvați unele probleme de ordin familial.

Vărsător (20.01-20.02). Perseverența cu care acționați dă roade și veți vedea că în scurt timp lucrurile vor reveni pe direcția dorită de dvs.

Peștii (21.02-20.03). Este de dorit să vă păstrați calmul și să nu intrați în dispute cu cei care astăzi nu vă împărtășesc ideile, căci oricum nu-i veți putea convinge că aveți dreptate.

Utilitare

PIEȚE, TÂRGURI

Azi este zi de piață la Pâncota, Beliu, Buteni, Șiclău, Macea, Vânători, Pecica, Șiria și zi de târg la Beliu și Buteni.

Mâine, joi este zi de târg săptămânal la Curtici, Sebiș, Cermei, Săvârșin, Secusigiu, Zerind.

PRIMĂRIA MUNICIPIULUI

Program de relații cu publicul (camera 5) luni-miercuri-vineri între orele 8-12; marți-joi între orele 8-12; 15-17 - tel. 284.744, tel. centrală 281.850.

FARMACII DE SERVICIU

❐ Farmacia **REMEDIUM** Arad, B-dul Revoluției nr. 52-54. Program luni-vineri: 7,30-20,00; sâmbătă 8,00-14,00. Telefon 233.195. Eliberează medicamente compensate și gratuite.

❐ Farmacia **„ALEXANDRA"**, str. Tribunul Dobra, nr. 24 (stația tramvai Boul Roșu), tel. 282.062. Program luni-vineri: 7-22; sâmbăta: 8-18; duminica: 9-15. Eliberează medicamente compensate și gratuite

❐ Farmacia **„OMNIAFARM"**, Calea Aurel Vlaicu, Bl. Z28, cu program zilnic de la orele 8,00-22,00. Telefon 271.724. Eliberează rețete gratuite și compensate.

❐ Farmacia **MELISSA** - medicamente alopate și homeopate. Onorăm și rețete gratuite și compensate. Tel. 219.588, Micălaca, str. Abrud nr. 80, bl. 219. Orar: luni-vineri 8-20, sâmbăta 9-16.

URGENȚE STOMATOLOGICE

Cabinetul de pe str. Crișan (în spate la Gionelli) are program non-stop. Telefon: 253794.

UROLOGIE

Cabinet urologie (în clădirea Policlinicii Municipale). Program zilnic, inclusiv sâmbăta, între orele 9-12, telefon 213036.

DISPENSAR VETERINAR

❐ Dispensarul veterinar din Aradul Nou efectuează zilnic, orele 8-16 (sâmbăta 8-12 și duminica) examen trichineloscopic, vaccinări antirabice și sterilizări câini-pisici, însămânțări artificiale. Telefon 287.298

❐ Dispensarul veterinar din Curtici: examen trichineloscopic, vaccinări, tratamente, consultații, la toate speciile de animale. Telefon 464.145

ÎNTRERUPERI CURENT

Miercuri, 7 aprilie: str. Lacului Bl. L8, J, I **(9-14)**.

În județ: Vladimirescu - parțial, Ususău, Bruznic, Zăbalț, Pătârș, Bocsig colonie, Văsoaia **(9-15)**.

CITIRE APOMETRE

Miercuri, 7 aprilie: E. Monția, Bobocilor, Steagului, Ștefan Zarie, Tulnic, Clopotului, Cetății, Diogene, Părului, Micșunelelor, Pompei, Gladiator, Prutului, Crizantemelor, Podgoriei, Caraiman, Zoe, Amurgului, Vișinului, Dobrogea, Crișului, Arțarului, Călărașilor, Ursului, Dorului, Foișor, T. Arpad, Cireșoaiei, Bucovinei, Negoi, Fântânii, Faurilor, Laptelui, Aron Pumnul, P. Maior, Sânzâienelor.

ADMINISTRAȚIA FINANȚELOR PUBLICE

Administrația Finanțelor Publice a municipiului Arad: Asistență contribuabili (impozitul pe venitul global) - telefon 280633, 280733, int. 198 (persoane fizice) și 125 (persoane juridice) între orele 8,00-12,00. Informații suplimentare la www.finantearad.ro

TELEFOANE DE URGENȚĂ

POMPIERI 981; 251.212

AMBULANȚĂ ARAD - 961 sau **251.313**

POLIȚIE: 955

Numărul de centrală telefonică al I. J. P. (Inspectoratul Județean de Poliție) Arad: 207.100.

S. C. DISTRIGAZ-NORD S. A. TÂRGU MUREȘ

Sucursala de Distribuție a Gazelor Naturale Arad, Dispeceratul permanent - telefon 218.928; 256.928

DERANJAMENTE CURENT ELECTRIC 235.991

INFORMAȚII CFR 231.777

S. C. SALUBRITATE S. A. ARAD

Dispecerat între orele 7,00 - 19,00, tel.: 280.873

PROTECȚIA CONSUMATORULUI

B-dul Revoluției, nr. 50. Telefon: 257049

DIRECȚIA DE SĂNĂTATE PUBLICĂ - serviciul de permanență: 254.438

GARDA FINANCIARĂ

B-dul Revoluției nr. 79, telefon: 280971

INSPECTORATUL TERITORIAL DE MUNCĂ ARAD

Str. Episcopiei nr. 11-13, tel.: 211762, 211862, 257251

AGENȚIA JUDEȚEANĂ PENTRU OCUPAREA FORȚEI DE MUNCĂ

Str. Gheorghe Lazăr nr. 20, tel: 281998, 211791

POLIȚIA DE FRONTIERĂ: tel.: 959

A.T.I.P.O. 1 TRANSPORT INTERNAȚIONAL DE PERSOANE
Călătoriți prin noi în Europa!
AUSTRIA-ITALIA-SPANIA-PORTUGALIA-GERMANIA-BELGIA-OLANDA-FRANȚA

REZERVĂRI ȘI INFORMAȚII:
TEL.: 254.745, 281.028, 0788.43.68.48
Ofertă specială
SPANIA 110 EURO
REPREZENTANȚA LUCKY TOUR - SAIZ TOUR societate Spaniolă - Română
REPREZENTANȚA PRIAMUS, ADRIANA TRANSILVANIA TRANSPORT societăți Germano - Române
GERMANIA 50 EURO
BELGIA, OLANDA 130 EURO
ITALIA 95 EURO
REPREZENTANȚA ERIKA INVEST SAMEX, ADRIANA, FIL societăți Germano - Române
(C.A.689/2003)

Primăria Arad a împărțit primele loturi de case pentru tineri

Deși există înregistrate 273 de cereri din partea familiilor până în 35 de ani, pentru locuri de case, în baza legii 15 din 2003, doar 76 au intrat, ieri, în posesia terenurilor. Pentru a nu se crea discuții, dispunerea pe cele 76 de loturi s-a făcut prin tragere la sorți, misiune executată de către reprezentanții presei. Din partea Consiliului Local Municipal, acțiunea a fost supervizată de d-na consilier Amalia Aslău.

Terenurile sunt situate la ieșirea din Arad, spre localitatea Zădăreni, fiecare are o suprafață de 375 de metri pătrați și se pretează doar construirii unei locuințe, fără nici un fel de anexe. Deocamdată zona nu are nici un fel de utilități, dar Primăria promite că, până în luna iunie, va fi rezolvat și acest aspect.

„Familiile care au primit loturile de teren au obligația să înceapă construcția în maximum un an de la această tragere la sorți. Nu ne-am permis să facem noi împărțirea loturilor, totuși, au existat pe liste doi frați, cărora le-am dat terenurile unul lângă altul. În continuare, se mai primesc cereri și vom căuta să mai identificăm astfel de terenuri care să se preteze la construirea de locuințe pentru tineri. S-ar părea că vom mai găsi variante chiar în zona învecinată", a declarat d-na Amalia Aslău.

Sorina Ambruș

Bani pentru Catedrală, de la polițiști

Zilele acestea, în întâmpinarea Sfintei sărbători a Învierii Domnului, polițiștii din cadrul Inspectoratului de Poliție Județean Arad au adunat, după posibilități și convingeri, suma de 45.300.000 de lei. Banii au fost donați Catedralei Ortodoxe Arad.

E. P.

La sfârșitul acestei luni

Parcometrele vor funcționa (și) cu monede

Până la sfârșitul acestei luni, cele 150 de parcometre din municipiu vor funcționa și pe monede. 50 dintre acestea, situate în zona centrală, au fost deja modificate, mai puțin în Piața Avram Iancu.

Adrian Pică - directorul firmei Parktronic - spune că, pentru a putea fi realizată funcționarea aparatelor și pe bază de monede, 70 la sută din mecanismul acestora a fost schimbat, asta presupunând o investiție care se ridică la peste 400 de mii de Euro.

„Suma pe care am investit-o nu dovedește decât seriozitatea noastră și dorința de a administra un sistem de parcare cât mai modern, pe măsura unui oraș ca Aradul", explică **Adrian Pică.**

N. B.

Pregătiri de Paște la nivelul instituțiilor arădene

Comitetul Operativ Consultativ a reunit, ieri, la sala de ședințe a Consiliului Județean, directorii instituțiilor arădene care, într-un fel sau altul, sunt angrenați în asigurarea serviciilor către populație, în cele mai bune condiții, în preajma Sărbătorilor de Paște.

În ceea ce privește comercializarea cărnii de miel, a ouălor și a altor produse de Paște, Direcția Sanitar Veterinară, Oficiul Județean pentru Protecția Consumatorului, Direcția de Sănătate Publică nu au înregistrat situații îngrijorătoare cu ocazia controalelor din piețele municipiului și județului.

Utillitățile publice, cum ar fi alimentarea cu apă, serviciile cu program permanent - ambulanță, poliția, pompierii - vor sta la dispoziția cetățenilor non-stop, pe perioada celor câteva zile libere de Paște.

Lăcașurile de cult vor fi și ele păzite de către efective de jandarmi, polițiști și gardieni publici, pentru evitarea incidentelor neplăcute. Și locurile de agrement - Pădurea Ceala, Ștrandul Neptun, stațiunile Lipova și Moneasa -vor fi supravegheate pe parcursul acestei perioade.

Sorina Ambruș

0-800.800.777

Reamintește-ți zilnic numărul la care primarul Dorel Popa așteaptă sugestiile și sesizările tale!

Zilnic, primarul Dorel Popa așteaptă la numărul de **telefon 0-800.800.777**, un telefon GRATUIT, fără taxe suplimentare, sugestiile și reclamațiile dvs.
Sesizările mai pot fi trimise și accesînd pagina de internet a Primăriei **www.primariaarad.ro** sau și mai simplu, depunînd o scrisoare DIRECT la **căsuța poștală** din incinta Primăriei.
Primarul vă va răspunde PERSONAL în maximum 15 zile!

(4376681)

Donație importantă pentru Universitatea „Aurel Vlaicu" din Arad

Zilele acestea Facultatea de Inginerie Alimentară, Turism și Protecția Mediului din cadrul Universității „Aurel Vlaicu" din Arad a primit o donație substanțială din partea Institutului de Agrotehnologii și Inovații în Domeniul Alimentelor al Universității din Wageningen, Olanda, cea mai mare universitate de profil agroalimentar din Europa.

Donația constă în principal din aparatură și echipamente de laborator precum și chimicale specifice, toate fiind necesare activităților practice cu studenții precum și pentru cercetarea științifică din cadrul pregătirii pentru master și doctorat.

Remarcăm în mod deosebit două spectrofotometre pentru domeniul ultraviolet și vizibil de tipul UVIKON 930 și BECKMAN DU-64 precum și un aparat RAPID N pentru determinarea conținutului de azot din amestecuri de substanțe organice și alimente.

Nu mai puțin importante sunt o serie de ustensile de laborator de tipul un pH-metre, agitatoare magnetice, titratoare, băi de apă, ultracentrifuge, microscoape, un congelatoare pentru chimicale și altele. Toate acestea împreună cu un număr mare de substanțe chimice reprezintă un ajutor substanțial al colegilor din Olanda pentru îmbunătățirea activității în cadrul laboratoarelor chimice și tehnologice din facultate.

Mulțumim și pe această cale Directorului Institutului din Wageningen, Dr. Ir. Ph. J. van der Heijden dar în mod special d-nei Dr. ing. chim. Carmen Boeriu, profesor onorific al Universității Aurel Vlaicu, care s-a implicat intens în toate activitățile necesare pentru realizarea acestei donații.

Prof.univ.dr.ing.
CORNELIA IDIȚOIU
Director, Departament
Științe Chimice și Biologice
Universitatea „Aurel Vlaicu"
din Arad

Cronica măruntă

● **Florin Fekete,** de 36 de ani, din Pâncota, este cercetat de polițiști în stare de libertate, fiindcă a condus un autovehicul, pe drumurile publice, fără a poseda permis de conducere. Din același motiv este cercetat și **Toma Crainic,** de 37 de ani, de asemenea din Arad.

● **Helmut Romulus Hubner,** de 32 de ani, cetățean german, este cercetat de polițiști în stare de libertate, fiind prins la volan sub influența alcoolului. În plus, bărbatul a refuzat recoltarea probelor biologice, în vederea stabilirii alcoolemiei.

● Ieri, au rămas fără permise de conducere, fiindcă au urcat la volan sub influența alcoolului, **Antonie Adrian Zăgrean**, de 25 de ani, din Arad, respectiv **Ioan Balint**, de 47 de ani, din Gurahonț.

● Caius Parpală, președintele Consiliului Județean Arad, se întâlnește astăzi cu delegația firmei Autogru PM Modena-Italia, producătoare de automacarale. Vizita este ocazionată de înființarea uneui fabrici de producție la Arad. Delegația este condusă de Roberto Fasolin, administrator delegat pentru investiția din România. La discuții mai sunt așteptați dl. Dal Ben Remo, reprezentantul firmei constructoare Euro Imobiliare SRL Arad și dl. Ovidiu Popa, directorul filialei arădene a Băncii Italo-Române, din Gruppo Veneto Banca.

● Cu ocazia Sărbătorilor de Paște, la dispoziția cetățenilor se vor afla și serviciile din subordinea Gospodăririi Comunale. Este vorba despre Ștrand, **„spații verzi și cimitire, care vor funcționa cu program redus"**, după cum a informat reprezentantul GCA în cadrul ședinței de Comitet Operativ Consultativ, spre deliciul celor prezenți. Despre spații verzi s-a înțeles, dar programul redus din cimitire a depășit puterea de înțelegere a autorităților locale care nu și-au putut stăpâni decât cu greu hohotele de râs.

În atenția conducătorilor auto

Doriți să călătoriți mai ieftin?

RO SERVICE INTERNAȚIONAL vă oferă instalații de gaz import Italia pentru autoturisme:

- Garanție 18 luni și postgaranție
- Omologate R.A.R., ISCIR, conform normelor europene Euro 3
- Prețuri avantajoase

● *Cu ocazia sărbătorii de Paști se oferă o reducere de 1.000.000 lei la toate tipurile de instalații.*

Informații la telefon 0257/265.880 sau la sediul firmei, str. Dosoftei nr. 2 Arad, (la piciorul podului din Micălaca).

Plimbare cu ghinion

Ieri in jurul orei 16.30, pe strada Dr. Ioan Rațiu a avut loc un accident, în urma căruia un arădean a ajuns să fie transportat de urgență la Spitalul Clinic Județean. A.V. în vârstă de 32 de ani, se afla cu bicicleta pe strada sus amintită, când deoadată s-a „trezit" cu câțiva saci de ciment peste el. După spusele bărbatului, în fața sa circula un camion care transporta saci de ciment. Ghinionul a fost că, aceștia nu erau bine așezați, fapt pentru care s-au răsturnat din remorcă.

Câțiva martori aflați la fața locului au anunțat imediat Ambulanța, iar victima a ajuns în timp util la Unitatea Primire Urgențe Ortopedie, cu entorsă de coloană cervicală. Medicul de gardă ne-a informat că, din fericire, starea pacientului nu este foarte gravă și nu se știe dacă va necesita internarea.

A. Stoica

★Armin MAYER Reisen★ ERIKA INVEST★
Transport de persoane Germania, Italia, Spania
ITALIA de la 95 EURO
GERMANIA de la 70 EURO
SPANIA de la 110 EURO

(c.a.689/2003)
● Asigurări medicale la prețuri minime
Str. Unirii nr.7 (la ARTEXIN - ATIC CENTER) Tel: 0257-214.399, 338550.
Str. 6 Vânători nr.2-4 0257-210.866; 214.044 0257-285.611, 0724 721 420.

ROMANIA - GERMANIA
Zilnic Plett

0257/561 377
0257/252 291
(c. 404/2003)
Siguranta si confortul FAC DIFERENTA !

Ieri la TEENPLAY, trupa arădeană Y.E.A.T.S.

Cea de-a doua zi a Festivalului de teatru anglofon TEENPLAY, ediția a VI-a, a adus pe scena Teatrului „Ioan Slavici" alte opt trupe de liceeni: de la **Piatra-Neamț**, de la **Liceul „Octavian Goga" din Huedin**, de la **Colegiul Național „Andrei Șaguna" din Brașov**, de la **Colegiul Național „Ștefan cel Mare" din Suceava**, de la **Liceul „George Coșbuc" din București**, trupa **„Romantic group" din Bosnia-Herțegovina**, de la **Colegiul Național „Traian" din București** și, în încheierea serii liceene anglofone, trupa **Y.E.A.T.S**. a actorului **Ioan Peter**. De data aceasta, Y.E.A.T.S. (sau Art Studio, numele autohton sub care mai e cunoscută trupa) ne-au povestit **„O întâmplare stranie"**, scrisă de dramaturgul Paul Ioachim. Cu umor fin, cu un foarte pronunțat simț al absurdului, tinerii actori **Timea Farkas, Ioana Rufu, Sorina Arcereanu, Călin Stanciu jr., Silviu Rusti, Raluca Vermeșan, Alexandru Halka, Giorgiana Țentea, Andreea Tăbârță** și **Miruna Cartojan** și-au înțeles și au aprofundat „partiturile" (mai intinse sau mai restrânse), reușind fiecare în parte și toți împreună să transmită o emoție. Contribuția esențială aici este cea a regizorului-actor Ioan Peter, care încă o dată ne convinge că este capabil de o viziune regizorală, bine gândită și atent elaborată, că știe cum să lucreze cu actorii lui în așa fel încât să scoată la lumină mult din cât pot ei oferi.

Seara s-a încheiat cu un spectacol profesionist, profund anglofon: **„Operele complete ale lui WLM SHKSPR"**, montat în această stagiune pe scena arădeană de regizorul **Ștefan Iordănescu**. În distribuție, **Ovidiu Ghiniță, Zoltan Lovas** și **Florin Covalciuc**, ultimii doi fiind și membri ai juriului acestei ediții a Teenplay.

***

Azi vor mai evolua în festival alte șapte trupe, dintre care două din nou din Arad: trupa **Liceului „Vasile Goldiș"** (de la 12.30) și trupa **„Young Gimmicks"** (de la 16.20), iar de la ora 20.30, la cafeneaua literară Joy's - un concert de jazz cu instrumentistul american **Tom Smith**.

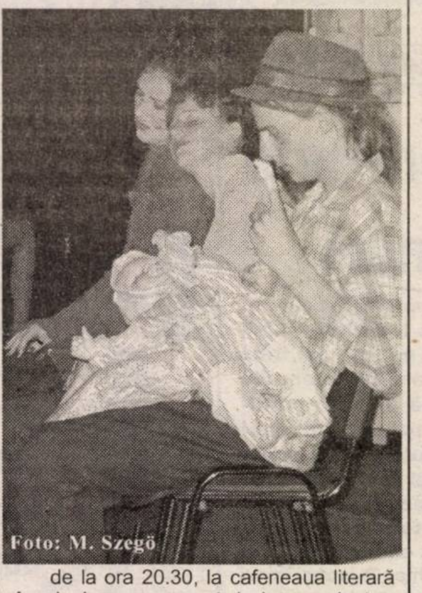
Foto: M. Szegö

C. L.

Recent, a avut loc

Întâlnirea Consiliului Director pentru ridicarea Monumentului Marii Uniri

Zilele trecute, la sediul **Muzeului Memorial „Vasile Goldiș"**, a avut loc o nouă ședință de lucru a Consiliului Director al Asociației pentru ridicarea **Monumentului Marii Uniri de la 1918** la Arad.

În cadrul întâlnirii, **prof. univ. dr. Aurel Ardelean, rectorul Universității de Vest „Vasile Goldiș"** și, totodată, **președintele asociației**, a informat membrii Consiliului Director cu privire la demersurile pentru finanțarea realizării și amplasării **Monumentului Marii Uniri** de către **Guvernul României**, precum și despre rezultatul întâlnirii delegației Consiliului Director cu **secretarul general al Ministerului Culturii și Cultelor, prof. univ. dr. Ioan Hidegcuti**, care s-a aflat, în cursul săptămânii trecute, la Arad.

Cu această ocazie, s-a desemnat comandamentul local care răspunde de realizarea și amplasarea monumentului, comandament din care fac parte: **prof. univ. dr. Aurel Ardelean - președintele asociației, magistrat Vasile Dan Ungureanu - prefectul Aradului** și **dipl. ing. Dorel Popa - primarul Aradului.**

Membrii consiliului director au stabilit calendarul pentru evaluarea lucrărilor artiștilor plastici depuse pentru prima etapă a concursului.

În partea a doua a ședinței, s-au stabilit etapele execuției lucrărilor pentru **Monumentul Marii Uniri,** astfel încât acesta să fie inaugurat până la finele anului 2004. Lucrările participante la concursul național vor fi expuse în holul **Teatrului de Stat Arad**, începând din 2 mai 2004.

S. M.

Senatul Universității de Vest „Vasile Goldiș" din Arad

dorește întregii comunități academice, studenților și părinților acestora, precum și tuturor arădenilor,

ca

Învierea Domnului Iisus Hristos
să îi găsească sănătoși și fericiți.
Cel care a biruit moartea să le dăruiască
liniște sufletească,
belșug, viață lungă, precum
și împlinirea tuturor aspirațiilor!

HRISTOS A ÎNVIAT!

Rector, Prof. univ. dr. Aurel Ardelean

(4376698)

Universitatea „Aurel Vlaicu", invitată în Ungaria alături de Adrian Năstase

Datorită excepționalelor relații statornicite între Universitatea „Aurel Vlaicu" și Episcopia Ortodoxă Română din Ungaria, respectiv Autoguvernarea pe Țară a Românilor din Ungaria, conducerea Universității a fost invitată la **„Zilele Creștinătății Ortodoxe"**, manifestare de anvergură cu caracter ecumenic ce va avea loc la Budapesta și Gyula.

Este bine să reținem că Prea Sfinția Sa, Sofronie, Episcopul Eparhiei Ortodoxe Române din Ungaria este nu numai un teolog de factură enciclopedică dar și Senator Onorific al Universității „Aurel Vlaicu", pe care a absolvit-o în mod strălucit.

La manifestările organizate în comun de Consiliul Ecumenic al Bisericilor din Ungaria și Episcopia Ortodoxă Română din Ungaria, vor participa **Premierii celor două țări, România și Ungaria, respectiv domnii Adrian Năstase și Peter Medgyessy**.

Prezența conducerii Universității „Aurel Vlaicu" înseamnă, de fapt, o recunoaștere a strădaniilor întregii comunități academice de a ne apropia atât în plan academic cât și uman de românii din Ungaria.

Rector,
Prof. univ. dr. Lizica Mihuț

MIERCURI, 7 APRILIE 2004

TVR 1

7,00 Jurnalul de dimineață
8,15 Cavalerul cibernetic - s.
9,00 Ora G
10,15 Spectacolul lumii - rel.
11,00 Quo Vadis - f. rel.
14,00 Jurnalul de prânz
14,30 Oameni ca noi
15,00 Conviețuiri
16,10 Ex libris
16,55 TVR în direct
17,30 Sânge de țigan - s.
18,25 Perdanii
18,40 Ia-mă la tine de Paști!
19,00 Jurnal * Meteo * Sport
20,00 Ben-Hur - religios, SUA, 1959, p. I, cu Charlton Heston
22,00 Concert Grigore Leșe
22,40 Ia-mă la tine de Paști!
23,00 Jurnalul de noapte
23,30 Nocturne
0,30 Între ghețari - dramă, SUA, 2003, cu Susan Sarandon

TVR 2

7,00 Puls 2004 - rel.
7,30 Cu doi se face lumină
7,45 Teleshopping
8,30 Pasiuni - s., rel.
9,15 Marea Brava - s., rel.
10,00 Rebelii - s., rel.
10,45 Tonomatul DP2
13,00 Magazinul studiourilor teritoriale
13,45 Videoclipe
14,00 Desene animate
14,30 Fiica oceanului - s.
15,00 Parnasul
16,00 Patrimoniu
16,30 Insolit
17,00 Știri
17,10 Viața la țară
17,30 Panoramic sud-vest (emis. în lb. maghiară)
18,00 Sănătatea ta
18,15 Zona IT
18,30 Știri regionale
18,50 La limită
19,00 Pasiuni - s.
20,00 Telejurnal
20,30 Acces la succes
21,00 Marea Brava - s.
21,45 Iisus din Nazaret - religios, Anglia- Italia, 1977, p. I, cu Robert Powell, Anne Bancroft
23,30 Eurofotbal
0,30 Insolit - rel.
1,00 Magia Egiptului - rel.

PRO TV

6,00 Teo - rel.
7,00 Știrile Pro TV - Ziarul dimineții tale * Ce se întâmplă doctore?
9,00 Omul care aduce cartea
9,10 Tânăr și neliniștit - s., rel.
10,30 Diagnostic: crimă! - s.
12,00 ProVest - rel.
13,00 Știrile Pro TV
13,30 Meci din Liga Campionilor UEFA - rel.
16,00 Tânăr și neliniștit - s. (AP)
17,00 Știrile Pro TV * Vremea
17,45 Teo
19,00 Știrile Pro TV
19,45 Furia cerului - thriller, Canada, 2003, cu Joanna Pacula, Nick Mancuso
21,45 Meci din Liga Campionilor UEFA: **Deportivo - AC Milan** - live
23,45 Știrile Pro TV
0,15 Rezumatul meciurilor din Liga Campionilor UEFA
1,00 Furia cerului - f. rel.

TV ACASĂ

6,30 Povești adevărate - rel.
7,15 Șapte femei - s., rel.
8,00 Jurământul - s., rel.
9,00 De 3 x femeie - rel.
10,30 Căsătorie de probă - rel.
11,15 Legături de familie - s., rel.
12,30 Învață engleza cu Victor - rel.
12,50 5' shopping - rel.
13,00 Cealaltă femeie - s. (AP)
14,15 Între iubire și ură - s. (AP)
15,15 Clona - s.
16,30 Șapte femei - s.
17,30 Povești adevărate
17,55 Rețeta de Acasă
18,10 Jurământul - s.
19,00 Îngerul nopții - s. (AP)
20,00 De 3 x femeie
21,30 Căsătorie de probă
22,00 Legături de familie - s. (AP)
23,00 5' shopping
23,10 Iubire cu două fețe - s. (12)
1,00 Clona - s., rel.
1,45 Povești adevărate - rel.
2,15 De 3 x femeie - rel.
3,45 Căsătorie de probă - rel.

HBO

8,00 Pootie Tang - comedie, 2001
9,25 Un gentleman la New York - comedie, 1988
11,05 Semne - thriller, 2002
13,00 Tanguy - comedie, Franța, 2001
14,50 Omul-păianjen - acțiune, 2002
16,55 Anja și Viktor - comedie, Danemarca, 2001
18,25 Aniversarea - dragoste, 1996
20,00 Eu sunt Sam - dramă, 2001
22,10 Rollerball - SF, coprod., 2002
23,50 Ucide-mă cu tandrețe - thriller, 2001 (16)
1,30 Pe platourile de filmare

PRIMA TV

7,00 Monica - rel.
8,00 Focus
10,45 ANDOgrafia zilei
10,55 Clip Art
11,00 În familie - s., rel.
11,42 ANDOgrafia zilei - rel.
11,45 Roseanne - s.
12,30 Focus
12,40 Sunset Beach - s., rel.
14,00 Pensacola: forța de elită - s.
15,30 În familie - s. (AP)
16,00 Sunset Beach - s. (AP)
16,45 Monica - talkshow de divertisment (AP)
17,45 Big Brother - Camera secretelor (AP)
18,00 Focus
19,00 Poliția în acțiune
19,30 Trăsniți în NATO - s. (AP)
20,00 Big Brother (12)
21,00 Cronica cârcotașilor
23,00 Focus plus
23,40 Salut, Big Brother! (16)
0,40 Big Brother - camera secretelor - rel.
1,00 Poliția în acțiune - rel.
1,30 Focus

ANTENA 1-TV ARAD

7,00 Observator
8,00 Știri Arad - rel.
8,25 Reportajul săptămânii - rel.
8,40 Divertisment
9,00 Harold și creionul fermecat - f. animație
10,00 Copiii Lunii - d.a.
10,30 Gadget și Gadgetinii - animație
11,00 Yago - s.
12,00 Incredibil, dar adevărat - doc.
13,00 Observator
13,15 Tonul câștigător
14,15 Îngerii lui Charlie - s.
15,10 MacGyver - s.
16,10 Publicit, Promo
16,15 Emisiune în lb. germană
16,30 Știri TVA
16,55 Publicitate
17,00 Brigada mobilă
17,45 Secrete de familie
19,00 Observator * Meteo * Sport
19,56 Publicitate
20,00 Noroc neprevăzut - thriller, SUA, 2000
22,00 Observator
22,15 Știri TVA
22,35 Marius Tucă show
23,35 Gheorghe - talk-show
0,35 Incredibil, dar adevărat - rel.
1,30 Închiderea programului - revizie tehnică

RCS

9,00 Știri RCS 2 - rel.
9,45 Tradiții și folclor - cultural
10,30 Atitudini - rel.
12,00 Știrile RCS 1 - rel.
12,45 Playabout - s.
13,00 Bumerang - doc.
13,30 Universitatea „Aurel Vlaicu" - rel.
14,45 Hit Squad - s.
15,00 Știrile RCS 2 - rel.
15,45 Lumea adâncurilor - doc.
16,00 Emisiune în lb. sârbă/germană
16,00 Atitudini - informativ
18,00 Știrile RCS 1
18,45 Părinți și copii - informativ
19,00 Cum să-mi îngrijesc câinele
19,45 Playabout - s.
20,00 O oră cu D. Dascălu - informativ
21,00 Joia populară
22,15 Știrile RCS 2
23,00 O oră cu D. Dascălu - rel.
23,45 Videoclipuri
0,00 Știrile RCS 1 - rel.
0,45 Închiderea programului

B1 TV

7,00 Info economic; 7,30 Știri; 8,00 La limită - rel.; 8,30 Ne privește - rel.; 9,30 Radu Manicatide - doc.; 10,55 Calendar; 11,00 Fan X; 12,00 Fotbal Il Calcio; 13,30 Desene animate; **14,15 Beverly Hills, 90210** - s., rel.; 15,30 Ne privește; 16,30 Viața în direct; 17,55 Info economic; 18,00 Știri; 18,50 Max It; **19,00 Beverly Hills, 90210** - s.; 19,55 Info economic; 20,00 Știri; 20,30 Best of Gala; 22,00 Nașul; 23,45 Viața în direct - rel.; 1,15 Știri; 2,00 Nașul - rel.; 3,45 Chat TV

TV SPORT

9,00 Telesport; 9,30 Hat-trick; 11,00 Primera Division; 13,00 Cronica microbiștilor - rel.; 14,30 Rezumat Premier League; 15,30 Fotbal din Premier League; 17,00 Handbal. Campionatul național; 18,30 Telesport; 19,00 Rezumat Campionatul Franței; 20,00 Hochei NHL; 22,00 Telesport; 22,30 Fotbal din Campionatul Franței - Ligue I (înregistrare); 0,00 Telesport.

NAȚIONAL TV

8,00 Trimineața
10,15 Sweet Jersey - f. rel.
12,00 Fashion Explorer - rel.
12,30 Înfruntarea - rel.
13,00 Miezul problemei - rel.
14,15 Cosby - s., rel.
15,00 Fotbal: Gloria - Oțelul - live
16,00 Trădată - s.
17,00 Fotbal: Argeș - Dinamo - live
18,00 www.rebeli.70 - s.
18,20 Naționala de bere
18,50 Știri, Sport, Meteo
20,00 Cosby - s.
21,00 Miezul problemei - talk-show
22,00 Crimă în Irak - polițist, 2001, cu David Suchet
0,00 Știri

REALITATEA

7,00 Jurnal; 7,45 Revista presei; 8,00 Jurnal TV; 8,45 Revista presei; 10,15 Audiența în direct; 11,15 100%; 12,00 Jurnal TV; 12,45 Revista presei; 13,15 În centrul atenției; 14,00 Jurnal TV; 14,45 O lume trăsnită; 15,15 Realitatea medicală; 16,00 Jurnal TV; 17,15 Audiența în direct; 18,00 Jurnal TV; 19,15 În centrul atenției; 20,15 100%; 21,00 Jurnal TV; 21,45 Votați cu noi! 22,00 Știrea de la ora 22; 23,00 Jurnal; 23,55 O lume trăsnită;

Redacția Adevărul nu își asumă răspunderea pentru modificările ulterioare intervenite în programele TV

În timp ce unii n-au după ce bea apă

Primăria Arad a rupt de la gura contribuabililor 1,8 miliarde pentru prima de miel

(Urmare din pagina 1)

Trai pe vătrai, la municipiu

În topul primelor de Paști se află (din nou) angajații Primăriei municipiului Arad. Conform bugetului pe 2004, pentru personalul din

Primărie a fost alocată suma de 1,8 miliarde de lei necesară primelor acordate pentru Paști. Facem, din nou, un calcul simplu. În aparatul propriu de specialitate al Primăriei sunt 223 de angajați. La aceștia, se adaugă alți 220 de funcționari la diferite direcții. Așadar, angajații din administrația publică a municipiului se aleg, în medie, de Paști, cu o primă frumușică, iar buzunarele contribuabililor se golesc cu aproximativ 4.063.205 lei, pentru fiecare funcționar.

Trebuie să explicăm pe-ndelete mecanismul, pentru a nu ne trezi, din nou, cu tot felul de scrisori de la angajați ai Primăriei care nu înțeleg limba română și sunt paraleli cu matematica, angajați pe pile în administrația publică locală, pentru că altfel, capul nu-i prea duce când e vorba de logică. Astfel, fiecare angajat al Primăriei ne costă, în medie, patru milioane de lei, cu ocazia acestor sărbători. Un „cadou“ frumos pentru arădeni, trebuie să recunoaștem. Acum, în medie, înseamnă că un angajat poate să ne coste un milion de lei, iar un șef din Primărie, șapte milioane de lei. Media este de patru milioane. Bineînțeles că de aici se scad impozitele, dar asta nu ne încălzește prea mult pe noi, contribuabilii, pentru că buzunarul nostru rămâne ușurat, oricum, de patru milioane per funcționar public, indiferent că în buzunarul acelui funcționar ajunge mai mult sau mai puțin.

Viceprimarul Emanoil Voicu nu pare interesat de această chestiune, susținând că nici primarul, nici cei doi viceprimari nu beneficiază de astfel de prime, ci doar funcționarii publici. „Eu nu mă ocup de problemele de personal, e treaba primarului. Dacă sunt prevăzute sume la buget și în contractul de muncă, înseamnă că angajații vor lua aceste prime. Cât timp eu nu iau, nu mă interesează cât primesc alții. Dar, spre deosebire de alte primării, noi ne facem norma“, susține Emanoil Voicu.

200 de milioane din bugetul Lipovei

Nici la Primăria Lipova viața nu este mai grea. Deși orașul are o grămadă de probleme, iar administrația este cum este, personalul beneficiază de prime grăsuțe. Că doar există con-

tract colectiv de muncă și el trebuie respectat. Astfel că, conform declarațiilor viceprimarului Petre Toma, funcționarii din administrația lipovană vor primi, în medie, peste trei milioane de lei, impozabili. Dacă ținem cont că la Primăria Lipova sunt în jur de 70 de angajați, vedem că și aici se duc vreo 200 de milioane pe răsplătirea funcționarilor.

Al 13-lea salariu ...

Prime frumușele se dau și la Primăria Chișineu Criș, tot conform contractului colectiv de muncă, cel veșnic invocat când e vorba de așa ceva, de parcă cetățeanul de pe stradă ar fi semnat aceste contracte. Conform declarațiilor primarului Gheorghe Burdan, „noi suntem mai săraci, nu avem atâtea prime, angajații vor primi încă un salariu de sărbători“. Cum tot din informațiile primite de la Gheorghe Burdan am aflat că salariile se învârt undeva la 3-4 milioane de lei, primele nu par prea sărace, fiind de nivelul celor două cazuri prezentate mai sus. Dar, vorba aia, ce să-i faci, contractul trebuie respectat.

Alții n-au de unde

Sunt, însă, și cazuri mai puțin fericite, pentru angajații din administrația publică locală. Sunt comune în județ, cum spuneam, unde ziua de

salariu este așteptată de funcționari cu înfrigurare, pentru că nu se știe dacă sunt sau nu bani pentru plăți. Nu poate fi vorba de prime în multe dintre comunele județului, unde nu s-au făcut contracte colective de muncă atât de avantajoase. Mulți primari nu vor să declare nimic, pentru că, vorba aia, vine campania și nu dă bine faptul că nu se acordă prime, că nu sunt grijulii cu angajații. Când de fapt, ar trebui să fie invers. Să iasă în față și să spună că nu se dau prime pentru că nu sunt bani. Pentru că nu se acoperă cheltuielile cu iluminatul public, pentru că drumurile sunt pline de gropi și trebuie reparate, pentru că, până la urmă, nu toată lumea și-a făcut treaba ca să merite o răsplată de Paști. Singurul primar mai curajos este cel al Sebișului, Marius Lambing, care ne-a declarat tranșant că „noi suntem sărăntoci, nu avem bani la primărie pentru prime, din buget nu putem da. N-avem contract colectiv de muncă, în care să se prevadă astfel de lucruri. Oricum, ai noștri nu sunt așa de lipsiți de bani“.

Nelipsiți de bani sunt mulți și prin Primăria Aradului. Numai dacă faci o trecere în revistă a mașinilor care staționează în fața instituției, îți dai seama că unii o duc bine de tot. Asta nu împiedică însă administrația să fie, în continuare darnică.

UTA, spre destinul Cartaginei

Auzisem, încă de la sfârșitul săptămânii trecute, că Locic nu va mai cumpăra pachetul majoritar de la UTA.

Accente

Oficial, pe Marius Locic l-ar fi supărat mofturile celor din Consiliul de administrație al clubului care, pe lângă faptul că gestionează un dezastru, pun fel de fel de condiții, de piedici, zic unii. Neoficial, cauzele renunțării lui Locic ar putea fi mai multe. În primul rând, un club de „B", chiar unul cu tradiția „Bătrânei Doamne", cu zeci, după unii peste 50 de miliarde de lei datorie, n-are cum să fie interesant pentru achiziționarea pachetului majoritar de acțiuni. Ca să faci ceva cu un asemenea club mai e nevoie de încă pe atât. Cu un sfert sau cu și mai puțin decât aceste sume uriașe, se poate achiziționa un club cât de cât sănătos din punct de vedere financiar. Pe de altă parte, folclorul promovează prin târg zvonul (știrea?!) că Locic și-ar fi rezolvat deja unele afaceri imobiliare în Arad (terenuri, ceva sere...) și că nu mai are nevoie să-și facă intrare cu promisiuni de logodnă cu UTA. Dacă e așa, Marius Locic e de înțeles.

Durerea mare este că la UTA e dezastru. De ani de zile, vin unii, pleacă alții, iar caverna din „plămânul" clubului este mai mare cu fiecare plecare. Fără excepție, UTA a încăput mereu pe mâna unor amatori. Unii și-au rezolvat unele interese personale folosindu-se de club. Alții au avut naivitatea să preia găuri negre și - în loc să încerce însănătoșirea clubului - să lucreze haotic, să trăiască din speranța că într-o zi se va întâmpla o minune și bolnavul se va vindeca. Aiurea. Sigur, de la bani pleacă totul, dar nici politica financiară, nici cea sportivă n-au fost deștepte. Aud că și astăzi, UTA n-are jucători. Aproape toți sunt „proprietatea" celor din conducere ori a unor oameni cu bani din oraș. Rodul practicii „dau bani pentru UTA, dar îmi dați dezlegare pentru jucătorul x". Nu putem nega că unii chiar au dorit să facă ceva la UTA. De pildă, domnul Călin Chișbora, avocatul Valentin Constantin etc. Au preluat însă un club cocoșat de datorii și au pus altele peste cele existente, încât „bolnavul" este, practic, nevindecabil. De ce s-a întâmplat așa, nu e locul să insistăm aici.

Uneori, îmi vine să spun că UTA nu poate avea decât soarta anticei Cartagina - trebuie ras totul, arat și... Știu că sufletul doare, dar ne doare și când o istorie glorioasă ajunge să fie terfelită, când epigonii de astăzi n-ajung nici măcar la glezna celor de ieri. UTA are o singură alternativă: să aleagă între onoare și dezonoare. De ani de zile, onoarea a fost scoasă din calculele tuturor. Poate e cazul să ne amintim de ea.

Accente

Tristan Mihuța

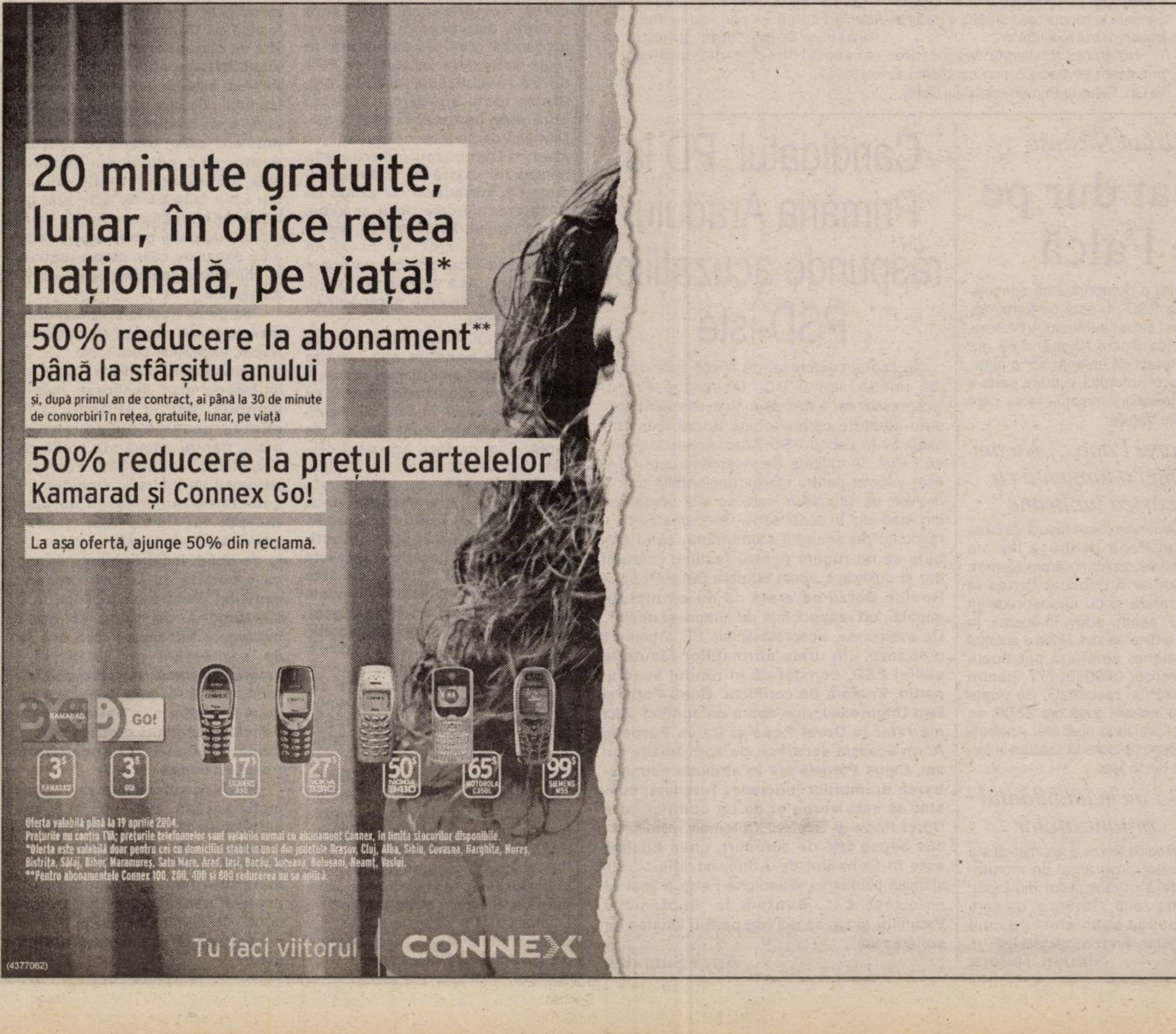

Cupon de reducere promoțională 10 USD (fără TVA)

Decupează cuponul, vino cu el în orice magazin Connex din județele Brașov, Cluj, Alba, Sibiu, Covasna, Harghita, Mureș, Bistrița, Sălaj, Bihor, Maramureș, Satu Mare, Arad, Iași, Bacău, Suceava, Botoșani, Neamț, Vaslui și încheie un abonament Connex, astfel beneficiezi de reducerea de preț de 10 USD (fără TVA) pentru telefonul Motorola C350L. Reducerea se aplică la prețul de vânzare cu abonament Connex. Oferta este valabilă pentru orice tip de abonament Connex încheiat până la 19 aprilie 2004. Telefoane disponibile în limita stocului. Pentru un abonament Connex cu telefon Motorola C350L se acceptă un singur cupon de reducere. Reducerea promoțională de 10 USD este valabilă numai pentru cei care au domiciliul stabil într-unul din județele Brașov, Cluj, Alba, Sibiu, Covasna, Harghita, Mureș, Bistrița, Sălaj, Bihor, Maramureș, Satu Mare, Arad, Iași, Bacău, Suceava, Botoșani, Neamț, Vaslui.

Datele de mai jos se completează de către vanzator:

Serie IMEI telefon ______ Cod de magazin ______ Nr. Telefon Connex ______

Semnatură client ______ Semnatură agent magazin ______

CONNEX

Puls politic,

Promovarea femeii și a tineretului în viața politică, între vis și realitate

Adesea auzim de promovarea femeii și a tineretului în viața politică. Iată, însă, care este părerea electoratului arădean cu privire la acest aspect:

Valentina Balaș, 57 ani, conferențiar: „Promovarea este foarte slabă și va rămâne așa multă vreme. Eu nu văd încurajare, ci aud doar vorbe, iar faptele se lasă așteptate. Apreciez și încurajez atât promovarea tineretului cât și a femeii".

Sergiu Pontoș, 22 ani, student: „Are și femeia un cuvânt de spus ca de altfel, în oricare alt loc de activitate profesională. Ca și bărbatul, ea trebuie să fie activă și în viața politică. Tinerii însă, sunt mai retrași, deoarece consideră că politica din România nu este corectă. Cred că e vorba de reținere".

Ioan Blaj, 57 ani, fotograf: „Femeile sunt puternice să facă politică, dar cred că încrederea este problema. Ele trebuie promovate, dar bărbații se pare că doresc să dețină monopolul. Tinerii nu sunt aproape deloc în politică. Cei puternici sunt și în vârstă, și pare să le fie foarte greu să cedeze locul tineretului care, probabil, ar putea face mult mai multe în plan politic".

Cristiana Pașca, 24 ani, economist: „Sunt de acord cu promovarea tinerilor și a femeii în plan politic, însă, acest lucru nu se prea întâmplă. Nu știu dacă este vorba de încredere, sau, dacă vorbim de tineret, de experiență, dar lipsa lor de pe scena politică este evidentă. Oricum, o femeie care dorește să se impună în viața politică trebuie să emane o încredere de trei ori mai multă decât un bărbat".

Dan, 56 ani, director comercial: „Tinerii sunt promovați prea puțin. Bătrânii ar trebui să lase locul tinerilor. Femeile nu au încă credibilitate. La noi este încă problema mentalității, care trebuie schimbată".

Dan Țâșcă, 20 ani, student: „Eu susțin promovarea femeii și a tinerilor în politică. Momentan, aș putea spune că nu prea sunt prezenți în viața politică locală și chiar pe plan central. Poate trebuie să încerce mai mult chiar cei vizați. Femeile ar trebui privite ca fiind egale bărbaților, iar în unele posturi de conducere ar fi mai potrivite femei, și nu bărbați".

Bogdan Victor, 66 ani, pensionar: „Din nefericire, femeile nu au poziția pe care o merită în politică. Aici e vorba de tradiție pentru că nici în trecut acestea nu au avut o poziție socială de invidiat. În privința tinerilor aș putea să spun că ei sunt singurii care ne mai pot salva".

Eleonora Andraș, 52 ani, educatoare: „Ar trebui promovate femeile în politică, pentru că și ele au ceva de spus. Absența lor de pe scena politică este determinată de faptul că ele sunt conservatoare, sunt mai reținute. Tineretul însă, nu cred că are spirit de inițiativă, și nu dorește să se implice, ei preferă să-și dezvolte propria afacere".

Ioan Morcan, 37 ani, administrator firmă: „În general se încearcă o mică promovare a femeii și a tineretului. Problema lor este faptul că ei nu se implică suficient și nu-și fac cunoscute opiniile. Din experiența mea aș putea spune că tineretul nu face nici o legătură în România între politică și factorul socio-economic".

Rodica Mârza, 48 ani, pensionară: „Părerea mea este că tineretul este dat la o parte, și cred că va trece mult timp până cei în vârstă să le cedeze locul. Femeile sunt prezente în politică și asta este un lucru foarte bun pentru noi".

George Scrob, 19 ani, student: „Nu ar fi bine ca femeile să ia locul bărbaților. Eu consider că locul femeilor nu este în politică. Tineretul în schimb, trebuie promovat. Sunt momentan partide nou înființate care au în componența lor foarte mulți tineri".

Călin Căpitan, 34 ani, electromecanic: „E foarte bine dacă femeile și tineretul doresc să se implice în politică. Poate aduc ei schimbarea. Prezența tinerilor este binevenită, poate prin ei se mai poate face ceva".

Anca Șumălan
Foto: Viorel Musca

Gheorghe Feieș candidează la Primăria orașului Sebiș

Din surse sigure, aflăm că președintele PRM Arad, Gh. Feieș, revine la prima dragoste și anume, dragostea față de... Primăria Sebiș. Locuitorii orașului știu că fostul primar Gh. Feieș a lăsat ceva în urma lui și se pare că îl regretă. Ceea ce a aflat și Gh. Feieș. Iar aceasta îl determină să ia o hotărâre înțeleaptă, încadrându-se astfel în ceea ce se numește real-politik. Mai pe românește să îți încerci șansele la modul real, să faci o politică în perimetrul realităților.

Hotărârea înțeleaptă despre care aminteam se traduce prin candidatura lui Gh. Feieș la Primăria orașului Sebiș.

Dincolo de zvonuri, am încercat să aflăm și opinia lui Gh. Feieș. Acesta ne-a confirmat zvonurile, declarând că va candida la Primăria orașului Sebiș, fiind solicitat în această direcție de cetățeni ai orașului.

I. I.

În ciuda indicațiilor lui Adrian Năstase

PSD l-a atacat dur pe Gheorghe Falcă

La conferința de presă de ieri a PSD, Edeleni Coloman a declarat că se va conforma sfatului dat de Adrian Năstase, de a nu da curs, în Săptămâna Patimilor, unor dispute cu adversarii politici. Ca atare, Edeleni a recurs doar la „mici aluzii": cei care l-au acuzat că a tăiat arbori „seculari" ar trebui să știe că plopul trăiește cel mult 50 de ani, la 30 devenind deja un real pericol. ● În urma punerii în vânzare a căsuțelor de pe ștrand, Edeleni a fost sunat de către o domnișoară care l-a luat la rost că a pus la licitație căsuța nr. 19 în mod nejustificat, deoarece domnul „X" a plătit în locul ei. Edeleni i-a răspuns că domnul respectiv, persoană importantă, a uitat să plătească. Evident, nu a dat nici un nume.

● Spre deosebire de „micile aluzii" ale lui Edeleni, secretarul executiv Rodica Borza s-a lansat într-un atac „la baionetă" împotriva lui Gheorghe Falcă, acuzându-l că, în calitate de vicepreședinte al CJA, nu a făcut nimic în plan administrativ. Falcă este vinovat că drumurile din județ sunt într-o stare deplorabilă, că în județ nu s-a construit nici o locuință ANL etc.

Concluzia d-nei Borza a fost că Falcă nu a vrut să facă nimic, pentru a demonstra că administrația PSD nu este performantă. A fost reluat subiectul VW Bora, Rodica Borza afirmând că are informații că un sponsor a plătit, în locul șoferului, o mare parte a contravalorii mașinii, lucru care dă de bănuit.

Dorel Popa : „Nu am nici o tangență cu cartea lui Branc"

Afirmația a fost făcută de către Dorel Popa pentru a infirma zvonurile conform cărora Dumitru Branc ar fi publicat cartea la comanda și cu sponsorizarea PSD, pentru a lovi în liberali. În altă ordine de idei, Popa a anunțat că zilnic, cetățenii pot apela Telverde, 0800800777, pentru sesizări și reclamații. Se poate suna inclusiv după ora 22,00, un robot preluând apelurile. Apelanții vor primi răspuns la sesizări în termen de 15 zile.

S-a încheiat bilanțul organizațiilor

Rodica Borza a anunțat că s-a încheiat programul de monitorizare a organizațiilor din județ, ultima zonă, Săvârșin, de care răspunde subprefectul Florin Remețan, fiind programată ieri.

Simion Todoca

Candidatul PD la Primăria Aradului răspunde acuzațiilor PSD-iste

În cadrul conferinței de presă care a avut loc ieri la sediul PD, Gheorghe Falcă, vicepreședinte, a dat răspuns acuzațiilor care i s-au adus de către Rodica Borza, secretar executiv în cadrul PSD Arad. Aceasta afirma că Falcă, în calitate de vicepreședinte CJA, este vinovat pentru starea deplorabilă a drumurilor, de situația în care se află aeroportul din Arad etc. În acest sens, Gheorghe Falcă a răspuns: **„În această săptămână, când trebuie să ne rugăm pentru familie, prieteni dar și dușmani, acest tandem Dorel Popa și Rodica Borza ne arată că nu au nici un căpătâi, ori respect față de nimeni și nimic".** De asemenea, vicepreședintele PD a ținut să precizeze: **„În urma afirmațiilor făcute la sediul PSD, constat că în rândul acestui partid, în afară de conflictul Dorel Popa și Dan Ungureanu, mai apare un conflict. Aici mă refer la Dorel Popa și Caius Parpală. Afirm aceasta deoarece, de aproximativ doi ani, Caius Parpală are în atribuție administrarea drumurilor județene. Totodată, constat că este vorba și de un conflict între Dorel Popa și Edeleni Coloman, prin criticile aduse față de aeroport, unde Edeleni este în Consiliul de Administrație...".** La sfârșitul pledoariei, Gheorghe Falcă a ținut să precizeze că: **„Suntem în Săptămâna Patimilor și am să mă rog pentru liniștea lor sufletească".**

Anca Șumălan

Parodie în numele lui Iisus

(Urmare din pagina 1)

Asta, pentru că întreaga societate românească, cu rare excepții, este departe de ceea ce înseamnă credință adevărată. În toate sondajele se arată că 95% dintre români sunt credincioși. Dintre toate sondajele această cifră este cea mai neadevărată. Oamenii declară cu nonșalanță că cred în Dumnezeu pentru că în mintea lor există pe undeva credința că, într-adevăr, ar exista un Dumnezeu de care omul ar trebui să se teamă. Și nu strică, așa e tradiția, să zici că crezi în Dumnezeu. Doar suntem un popor credincios. Așa se zice prin cărți, așa declară diverse personalități și așa dă bine.

Ce face însă cel care se declară în sondaje sau cu alte ocazii pentru a-și dovedi credința nu mai are importanță. Pentru că trăim într-o lume în care sunt suficiente vorbele, care țin loc de fapte. Căci ce face așa-zisul credincios? Înjură de mama focului, fură, jignește, nu-și iubește aproapele, ci, mai degrabă, dacă nu-l urăște, îl invidiază măcar, aleargă după bogății lumești, preacurvește, într-un cuvânt, este atât de departe de ceea ce este plăcut Domnului, încât el nu poate fi numit sub nici un chip creștin. Deși el crede că simpla declarație de creștin este suficientă pentru a se pune bine cu Dumnezeu.

Această parodie a credinței caracterizează în general întreaga societate umană. Nu suntem nici mai buni, nici mai răi ca alții. Eventual, încercăm să fim mai cabotini, așa cum ne dau exemplu înșiși politicienii care, de sărbători se afișează prin biserici, evident la loc de frunte ca să fie văzuți. Iar după ce trec sărbătorile nu-i mai interesează lăcașurile sfinte decât în timpul campaniei electorale când, din nou, îi apucă subit credința în Dumnezeu. Ca să vadă electoratul că ei sunt aproape nu numai de oameni, ci și de Dumnezeu.

Și ce face credinciosul declarat de sărbători? După cum spuneam, încearcă să-l păcălească pe Dumnezeu făcând o vizită de curtoazie pe la vreun lăcaș sfânt. Își cumpără mâncare și băutură din belșug, pentru îmbuibarea trupului. Despre suflet nu se discută, căci credinciosul nostru nu prea știe care-i treaba cu sufletul. Pentru că credinciosul declarat este atât de incult în ale religiei din care face parte, este atât de lipsit de educația credinței, încât nici nu se pune problema ca el să aibă habar de ceea ce presupune, în linii foarte generale, religia strămoșească.

Merge ca boul la biserică, dacă merge, și tot ca boul se întoarce. Repet, excepțiile sunt rare.

Construim catedrale, construim biserici mari, spațioase, monumentale, dar în sufletul și în mintea noastră nu construim nimic pentru adevărata credință. Societatea mondială nu este una pătrunsă de iubire și credință, iar societatea românească nu face excepție. Iar lupta pentru credința adevărată se face atât de sporadic și de timid, încât se poate spune că e sortită de la bun început eșecului. Pentru că a propune o săptămână de pace și bună înțelegere într-un an care are 52 de săptămâni mi se pare o ipocrizie demnă de clasa politică românească. Și asta în numele lui Iisus Christos și a patimilor Lui. Adevărata credință durează de la 1 ianuarie până la 31 decembrie. Adică tot timpul.

PSD, așa cum mimează protecția socială, așa cum mimează apropierea de oameni, încearcă să mimeze și apropierea de Dumnezeu. Dacă oamenii, creduli, mai pot fi fentați, Dumnezeu nu poate fi păcălit cu astfel de tertipuri. Cu Dumnezeu nu te împaci o săptămână și pe urmă uiți că există.

Zootehnia a schimbat, în bine, viața unui pâncotan

La ieșirea din Pâncota, în drum spre Sântana, se află o fermă de animale care se întinde pe o suprafață de peste o jumătate de hectar. Aceasta aparține lui Ioan Rășinar, în vârstă de 44 de ani, unul dintre cei mai avuți localnici din Pâncota. Ferma este mixtă și adăpostește peste 300 de porcine și 17 bovine. Pâncotanul a ridicat-o și a „populat-o" în câtiva ani, iar din banii obținuți și-a mai deschis o firmă de salubritate și un restaurant. Cum a început?

Pasionat de creșterea animalelor...

Pentru a oferi un trai mai bun familiei sale, în anul 1991, Ioan Rășinar s-a hotărât să își înceapă o afacere proprie. Cum era pasionat de creșterea animalelor și tot ceea ce ține de agricultură, s-a decis să-și încerce norocul în acest domeniu. Avea la acea vreme 10 porci, două vaci și un cal. Le-a vândut, cumpărând, de toți banii, porcine și bovine. **„Întotdeauna am fost pasionat de creșterea animalelor. Poate și pentru că vin dintr-o zonă unde se pune accent pe agricultură - județul Cluj Napoca, comuna Răchițele"**, spune bărbatul.

Pentru că dorea să câștige mai mult, începând din 1998, timp de doi ani, s-a ocupat și de creșterea păsărilor, dar, fiind o afacere rentabilă numai șapte luni pe an, a renunțat. **„Ieșeam în pierdere pentru că furajele erau la prețuri foarte mari. Mai am și acum păsări de curte, dar numai pentru mine..."**, mai adaugă Rășinar.

Laptele este prea ieftin

Așa încât a revenit la creșterea bovinelor și porcinelor, afacere ce s-a dovedit a fi mai rentabilă. Mai ales că, pe cap de scroafă de reproducție, primește două milioane de lei subvenție, iar purceii îi vinde la piață. Pe lângă vânzările de la târg, mai are solicitări și de la comercianți din Vrancea și Alba Iulia.

Bovinele le crește mai mult pentru lapte. Dintre cele 17 capete de bovine, nouă sunt vaci de la fiecare obținând 25-30 de litri de lapte zilnic. Laptele îl vinde la fabrica de profil din Sântana. Nici din acest punct de vedere fermierul nu este mulțumit, considerând că laptele este mult prea ieftin având în vedere munca pe care o depune, spunând că ar fi mai rentabil dacă s-ar vinde măcar la 20 de mii de lei litrul.

De asemenea, are 25 de hectare de pământ (10 proprietate personală, 15 în arendă) pe care le lucrează cu utilajele proprii, obținând astfel furajele pentru animale.

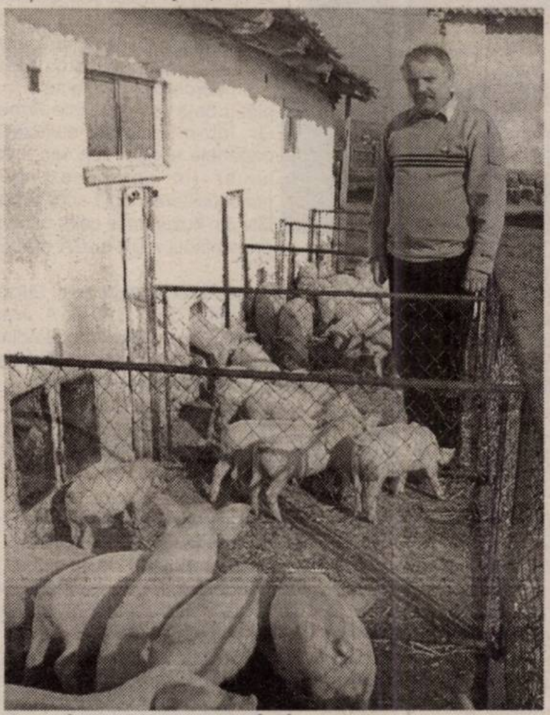

„Am mers mai departe și am reușit"

Pentru Rășinar cel mai greu an a fost 2003. **„Din cauza subvenților ieșeam în pierdere, dar anul acesta a crescut și prețul și o să ies în profit. Îmi venea de multe ori să renunț, dar nu am cedat, am mers mai departe și am reușit... "**, se bucură fermierul.

După mulți ani de muncă grea, cu banii câștigați din agricultură, **Ioan Rășinar** a reușit să-și deschidă, în urmă cu doi ani, o firmă de salubritate unde lucrează șapte angajați, și un restaurant în Pâncota, unde organizează mese festive și nunți. Pentru a servi produse de calitate duce animalele din fermă la abatoare autorizate de unde primește, în schimb, produse din carne proaspătă. Firma de salubrizare prestează servicii mai mult în Pâncota și în localitățile limitrofe, pentru agenții economici și primării.

Ferma se va extinde

În toate activitățile sale, Ioan Rășinar este ajutat de către familie. Soția sa - **Florica,** cele trei fete - **Mirabela, Alina, Ramona** și ginerele **Flavius**. Și pentru că are o familie destul de numeroasă, la fermă nu are nevoie decât de doi angajați, în care patronul are foarte mare încredere.

În ceea ce privește planurile de viitor, Rășinar spune că ar vrea să-și extindă ferma de animale și să cumpere mai multe bovine: **„Aș vrea să mai cumpăr măcar vreo șapte vaci pentru lapte, dar asta rămâne de văzut, în funcție de profitul pe care îl voi avea anul acesta..."**

Prin zootehnie, Ioan Rășinar a reușit să-și schimbe viața în mai bine. A avut și momente grele în toți acești ani, dar s-a menținut pe linia de plutire și nu a renunțat. În cele din urmă, toate eforturile pe care le-a făcut au dat rezultate...

Nadia Bodran
Foto: Viorel Musca

Se refac latifundiile

Vestea că un italian oferă 10 milioane pe hectarul de pământ arabil a creat mare fierbere printre micii proprietari din satele comunei Craiva. Zeci de oameni din Craiva, Chișlaca, Susag, Șiad s-au așezat la rând în fața cumpărătorului să-și ofere pământurile primite în urma aplicării Legii 18, pentru că prețul li s-a părut foarte tentant, mai ales că în ultimii ani lucrul pe propriile ogoare le-a adus doar pagube. **„A fost înghesuială ca la piață, ne-a luat pe toți și ne-a dus la Sebiș cu mașinile, să facem actele"** ne-a mărturisit **Maria Dagău**, bucuroasă că a reușit să ia un preț bun. **Teodor Leucuța** care a vândut și el trei hectare a explicat spunând că: „I-am dat pentru că nu era să-l las pârlog. Aici în Șiad n-am găsit pe nimeni să-l lucreze, chiar fără nici o obligație".

Așadar concentrarea proprietății, obiectiv drag Guvernului, se face prin cumpărare de către persoane fizice străine total de locurile în care își dobândesc proprietatea. Și nu ar fi nici un bai dacă pământurile astfel obținute ar fi valorificate la potențialul lor maxim. În privința aceasta suntem însă puțin sceptici pentru că, iată, la Beliu, 1300 hectare cumpărate după cum se spune tot de un italian sunt lăsate pârloagă.

Nu putem însă să trecem peste sentimentele care ne încearcă gândindu-ne cât de mult au tânjit oamenii după pământul pe care astăzi sunt bucuroși să-l înstrăineze. Iar dacă mergem mai departe în timp vom afla că el a fost obținut prin multe jertfe făcute în primul și al doilea război mondial, că pentru pământ țăranii români au luat de multe ori coasa și furca în mână apărându-l chiar cu prețul vieții. De mâine vor deveni probabil din nou proletari agricoli.

Ioan Tuleu

La Pâncota

Încă 1000 de locuri de muncă

Firma germană Electrocontact va începe, în această lună, construcția unei noi hale în care își vor găsi loc de muncă aproximativ 1000 de persoane.

„Firma se ocupă de asamblarea de piese pentru instalațiile electrice la mașinile străine. Este foarte serioasă. Mai au încă o hală în oraș. Deja au cerut autorizație pentru cea care urmează să fie construită în această lună...", declară **Iosif Retter** - primarul localității Pâncota.

Construcția va fi finalizată până în luna septembrie a acestui an.

Prima hală de acest gen a fost construită în anul 2002.

N. Bodran

Economia agrară – în mare suferință

Agricultura din piața Beliu...

Am plecat in aceea zi de miercuri la Beliu convinși că vom găsi acolo, în preajma sărbătorilor de Paști, o piață pe măsură, cu o ofertă de produse agricole în stare să satisfacă cererile cumpărătorilor. Și într-adevăr, pe măsură ce ne apropiam de locul cu pricina, numărul căruțelor și mașinilor întâlnite de-a lungul drumului ne-a întărit părerea inițială. Prima dată ne-am întâlnit cu produsele industriale de larg consum și oferta era așa de mare încât piața s-a revărsat și de-a lungul a cel puțin un kilometru de șosea. Găseai de toate. De la haine la unelte agricole, de la puieți pentru plantat în grădini la canapele aduse tocmai din Bistrița și așa mai departe. La mulțimea comercianților un și mai mare număr de cumpărători încât cu greu te strecurai printre tarabe.

Numai că pe noi ne interesa piața agricolă așa încât ne-am îndreptat într-acolo. Însă surpriză mare, pe terenul respectiv era extrem de puțină lume. Doar câțiva țărani încercau să-și vândă vițeii și vacile, oferta de porci aproape dispăruse iar de miei nu mai putea fi vorba la acea oră. Am ajuns cam târziu după cum ni s-a spus. Era deja ora 10. Ne-am apropiat totuși de un cetățean care ținea o vițică de funie. - Cât ceri bace pe vițica aceasta? - I-am întrebat. - Apoi uite o dau cu 8 milioane și jumătate, că numai așa pot scoate cheltuiala cu ea. L-am dezamăgit însă pe Alexandru Costuț când i-am spus că nu cumpărăm, noi doar vrem să aflăm prețurile, fiind de la ziarul Adevărul. Ne-a mărturisit apoi că nu a primit decât 7 milioane, dar prețul este prea mic ca să vândă.

La vestea că suntem de la Adevărul am fost imediat înconjurați de mai mulți țărani aflați în piață care au ținut neapărat să-și spună păsurile vizavi de ocupația lor de agricultori. Am reținut câteva din necazurile lor în speranța că vor fi auzite și de cei care elaborează politicile agricole. „Eu am vândut patru scroafe cu 20 mii lei pe kilogram când nici cu 50 mii nu mi-ar fi fost rentabil" spunea necăjit unul din ei. „Am dat 370 mii lei pe sacul de azot și 2 milioane pe un hectar de arătură, atunci cum să fim rentabili? Îi bătaie de joc la prețurile astea." (Tătar Anton). „Motorina ni se dă tot cu prețul cu care se face bișnița, iar noi dăm 1,8 milioane pe un sac de 20 kilograme de sămânță de porumb" (Pop Ladislau, Beliu).

Și discuțiile au continuat pe același ton lăsând impresia de disperare și neputință în vocea țăranilor care insistă încă să-și mai cultive ogoarele și să crească animalele pentru că asta fac de când lumea iar existența lor depinde de pământul care, iată, îi ajută tot mai puțin.

...și de la Centrul Agricol

Din piață am plecat la Centrul Agricol Beliu, aflat în localul Primăriei pentru a afla cum se vede acolo agricultura, ocupația de când lumea a oamenilor locului. Și am avut noroc, în biroul centrului i-am întâlnit pe ing. Raveica Tebuie care răspunde de comuna Beliu și pe ing. Iosif Kemeny de la Archiș. De la bun început am fost serviți cu date statistice. Am aflat astfel că la Beliu există 3624 ha pământ arabil din care 752 au fost cultivate cu grâu și secară, 250 cu orz și se estimează însămânțarea a 800 ha cu porumb și a 300-350 cu ovăz. Suprafețele destinate pentru alte culturi sunt insignifiante încât nici nu merită a fi menționate. La Archiș este aproape aceeași situație. Din 1159 ha pământ arabil, 420 s-au cultivat cu grâu și orz, 80-100 cu ovăz și se estimează 350 ha cu porumb. O singură diferență există. Se pare că mulți gospodari din Archiș s-au specializat pe ardei așa încât toate mesele din piața Beliu sunt pline, în sezon, cu aceste produse. Nu poate fi vorba în nici una din cele două comune de contracte ferme pentru producția obținută. Surplusul de produse este valorificat exclusiv pe piața neorganizată. De fapt majoritatea cantităților de cereale obținute pe micile proprietăți este folosită de familiile țăranilor. Ar mai fi de adăugat că la Archiș toată suprafața arabilă este cultivată în timp ce la Beliu 1300 ha sunt lăsate pârloagă și culmea, acest pământ se află în posesia unui italian. De asemenea se pare că există suficiente mașini și utilaje agricole, la Beliu numărându-se 99 tractoare iar la Archiș 66, prin urmare nu aceasta este cauza performanțelor agricole slabe.

Baiul se află în actualul sistem de lucru, pe suprafețe mici, cu desfacere închisă, total nereceptiv la cerințele pieței. Criza acestui sistem va deveni dramatică în următorii ani când presiunea externă va duce la prăbușirea economică a majorității celor care refuză să fie în pas cu vremurile. Observația este valabilă atât pentru cei care conduc destinele agriculturii din birourile din București cât și pentru cei care își ară holdele la Beliu, Archiș ori pe undeva prin țară.

Ioan Tuleu

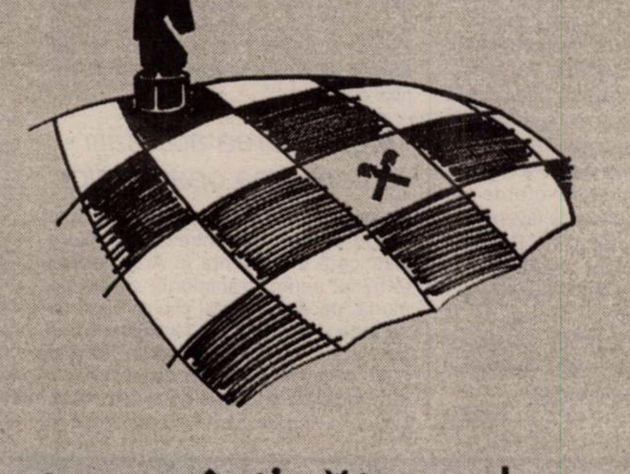
O mutare câștigătoare!

Raiffeisen Bank a deschis o nouă agenție în Arad pe **Str. Unirii nr. 1, ap. 30.**

Te așteptăm să ne faci o vizită "de casă nouă"! Sau, de ce nu, să ne întrebi despre produsele și serviciile noastre la **numărul de telefon cu apel gratuit 0800 802 02 02** (Luni - Vineri 08:00 - 20:00, Sâmbătă 09:00 - 15:00).

Raiffeisen BANK
Banca ta de încredere.

CET a plătit la buget o „greșeală" de 2,6 miliarde de lei

(Urmare din pagina 1)

Hotărârea AGA a fost aprobată de către Consiliul de Administrație al CET, din care făceau parte, conform aceleiași Hotărâri CLM, Lucian Barniciu, directorul general al CET, **Edeleni Coloman, Liviu Bobar, Gelu Zoica, Gavril Buza, Lucian Palcu și Dan Florin Buda.**

Cei 75 de angajați care au fost concediați au primit șase salarii compensatorii, însă conducerea CET nu a calculat și vărsat la bugetul de stat impozitele aferente așa cum prevede Ordonanța de Urgență a Guvernului nr.7/2000. Acest lucru a fost descoperit în luna decembrie 2002, în urma unui control al Direcției Generale a Finanțelor Publice Arad (DGFP). Prin procesul verbal încheiat la data de 17 decembrie 2002 și a Deciziei nr.104/10.02.2003 dată de DGFP Arad, CET Arad a fost obligată să achite la bugetul de stat (plată prin compensare) suma de 2.634.017.110, reprezentând impozitul pe venitul din salarii, majorări de întârziere aferente, penalități de întârziere aferente, contribuția 2% etc.

CET Arad a contestat în instanță procesul verbal al DGFP Arad însă nu a avut sorți de izbândă, rând pe rând, Judecătoria Arad, Tribunalul Arad și Curtea de Apel Timișoara a dat câștig de cauză Finanțelor arădene. Din câte am aflat, CET-ul a fost deja „executat", suma de 2,6 miliarde de lei intrând la bugetul de stat.

Încercând să aflăm unde s-a făcut greșeala și cine este vinovatul am descoperit unele lucruri interesante. Astfel, concedierea colectivă a celor 75 de angajați nu s-a făcut în concordanță cu prevederile legale. Conform OUG 98/1999, programele de restructurare pentru societățile comerciale și pentru alte unități care funcționează sub autoritatea

consiliilor locale, se aprobă de către Consiliile Locale. Lucru care în cazul de față nu s-a respectat. În instanță CET Arad a susținut că programul de restructurare a fost aprobat de către Consiliul de Administrație al societății (prin Hotărârea nr.3/25 iulie 2002), a recunoscut că acesta nu a fost aprobat de către CLM (spunând că acordul autorității, în speță CLM Arad, se exprimă prin reprezentanții săi în AGA). De asemenea, conducerea CET a considerat legală scutirea de la plata impozitului pe venit a salariilor compensatorii acordate celor 75 de concediați (conform art.6 lit.g din OG 7/2001), lucru care, conform hotărârilor judecătorești emise de instanțele de judecată, s-a dovedit a fi fals.

Cert este că, nu neapărat disponibilizarea celor 75 de salariați a fost o greșeală a conducerii CET (probabil acest lucru s-a făcut pentru rentabilizarea activității economice), ci modul în care s-au făcut concedierile. Adică fără respectarea procedurilor legale. Până una alta, CET-ul a fost păgubit cu peste 2,6 miliarde de lei, care au și fost plătiți deja din conturile firmei. Or, într-o societate civilizată, pagubele aduse, voit sau involuntar (în acest caz, prin necunoașterea legii) sunt suportate din buzunarele celor care au greșit. În speță, reprezentanții AGA și CA ai CET Arad.

P. S. În ciuda insistențelor noastre, ieri, Lucian Barniciu, directorul general al S. C. CET S. A. Arad, nu a fost de găsit. Fie era în ședință (la orele dimineții), fie se afla în unitate (la prânz și după-amiaza). Cel puțin așa ne-a spus secretara dumnealui.

Formularele pentru impozitul pe venit se primesc prin poștă

• Trimiterea, tot prin poștă, pe cheltuiala Ministerului Finanțelor

Contribuabilii care trebuie să completeze și să depună declarații de impozit pe venit global primesc prin poștă formularele de declarații și instrucțiunile de completare. Plicul cu aceste formulare mai conține un plic cu adresa administrației fiscale în a cărei rază domiciliază contribuabilul, în care trebuie introduse documentele. După completarea declarațiilor și anexarea copiilor documentelor pe baza cărora au fost întocmite - după caz -, acestea se depun la orice oficiu poștal, taxele poștale fiind suportate de Ministerul Finanțelor Publice. În momentul depunerii plicului, contribuabilii vor primi o recipisă drept dovadă a depunerii declarațiilor. Ministerul Finanțelor a început deja să trimită formularele; **termenul pentru depunerea declarațiilor este 17 mai 2004**.

Persoanele care nu primesc acasă formularele, trebuie să se adreseze până la 1 mai administrației financiare, de unde se pot procura respectivele documente.

G. Knap

Polonezi - interesați de Zona Liberă

Șeful secției Economico-Comercială din cadrul Ambasadei Republicii Polone, excelența sa Tomasz Suprowicz, a vizitat zilele trecute Zona Liberă Curtici Arad. Într-o discuție avută cu reprezentanții Administrației ZL CA, acesta și-a arătat interesul pentru oportunitățile oferite de Zonă, pe care le va prezenta potențialilor investitori polonezi. De asemenea, Tomasz Suprowicz și-a arătat disponibilitatea pentru dezvoltarea relațiilor româno - poloneze, în sensul dezvoltării relațiilor economice dintre cele două țări și a atragerii investitorilor polonezi în Zona Liberă Curtici Arad, având în vedere facilitățile oferite de aceasta, cât și locația favorabilă - la scurtă distanță de Polonia. Directorul general al AZL, Mircea Pavel, anunță că, datorită solicitărilor înregistrate, în data de 21 mai, AZL va organiza o nouă licitație de concesionare de terenuri pe cele două platforme.

G. Knap

Cargo - o afacere care se mișcă greu

Autorizarea durează luni de zile

Decizia de înființare a terminalului Cargo în orașul nostru a constituit pentru autoritățile arădene un motiv de mândrie. Lucrările de construcție pentru acest obiectiv economic au început în 2001, iar în vara trecută terminalul a fost inaugurat. Au fost prezenți la inaugurarea Cargo mai multe oficialități și personalități politice naționale și nu numai, printre care îi amintim acum pe Hildegard Puwak, pe atunci ministru al Integrării Europene, și pe Jonathan Scheele, delegatul Comisiei Europene în România. De ce îi menționăm pe aceștia? Deoarece Cargo a fost construit cu fonduri PHARE, două milioane de euro (la care s-a adăugat și o contribuție de 800 de mii de euro a Consiliului Județean Arad - beneficiarul investiției), și astfel era normal ca cei doi amintiți să se intereseze de drumul banilor europeni.

Îngreunarea activității - autorizarea operatorilor

Arădenii își amintesc că terminalul Cargo a produs și controverse - cât de justificată e existența la Arad a unui terminal pentru transportul aerian de marfă, dacă-și va găsi clienți, când își va începe activitatea...Neliniștea încă persistă deoarece nici acum, la mai mult de jumătate de an de la inaugurare, activitatea Cargo nu e demarată. Nici un avion de marfă nu a decolat și nu a aterizat pe aeroportul arădean. Însă directorul Gheorghe Pele spune că într-un timp foarte scurt terminalul va fi funcțional și că ceea ce a făcut și face ca lucrurile să se miște foarte încet este legat de obligația firmelor operatoare și a comisionarilor de a primi mai multe autorizații. „Formalitățile de autorizare de către Agenția Națională a Vămilor durează chiar și trei luni. Una din firmele cu care am vorbit mi-a spus că pentru Otopeni a așteptat opt luni. Apoi, la noi au fost mai multe comisii până să ne aprobe fluxul de operare, și a durat și asta. Activitatea Cargo e ca apa, își face loc mai greu, dar o dată pornită, treaba va merge bine", spune Pele.

Primul avion - în câteva săptămâni

Până în prezent conducerea Cargo are contracte încheiate cu patru firme operatoare și cu patru de comisionare. În plus, e în tratative cu Lufthansa. Reprezentanții altor două mari firme - UPC și Fed-ex - s-au aflat de mai multe ori la Arad, cu intenția de a opera pe Cargo, iar acum trebuie să se decidă. „Cei mai avansați sunt cei de la DHL, care s-au instalat cu toată aparatura, cu personalul. Ei spun că în a doua jumătate a lunii vor opera zilnic cu o cursă. Apoi, în această săptămână vom încheia un contract cu o firmă chinezească, care va începe operarea după circa zece zile și va avea două chartere de câte 45 de tone pe săptămână", adaugă directorul Pele.

Dacă mai bine de șase luni nu s-a auzit și văzut nici un avion de marfă, în câteva săptămâni pe aeroportul arădean va apărea primul avion.

Săptămâna trecută a fost organizată o nouă licitație pentru închirierea de spații de către firme, în urma căreia o firmă de comisionare a adjudecat un spațiu, dar mai durează până va obține autorizarea necesară funcționării.

Conducerea societății Cargo - cea care furnizează servicii de închiriere de spații și asigură încărcarea-descărcarea mărfurilor - spune că ea e pregătită pentru începerea activității terminalului. Există și un birou vamal, unul al poliției de frontieră și serviciul antitero. Trebuie doar ca operatorii aerieni și comisionarii să fie pregătiți să-și demareze activitatea, însă asta depinde în mare măsură și de rapiditatea autorizărilor necesare. Întrebarea e dacă vor fi firme - fie ele arădene, din alte zone ale țării sau chiar de dincolo de granițe - interesate să-și transporte mărfurile pe calea aerului și astfel să apeleze la serviciile Cargo. Altfel spus, dacă terminalul va avea activitatea care să justifice atât fondurile europene primite cât și cele date de autoritățile arădene. Însă Pele e optimist, el spune că dacă sunt deja prezenți operatori și comisionari, iar alții se interesează de Cargo, înseamnă că ei au clienți (contractele făcându-se între operatori și firme).

Gerlinde Knap

DOBÂNZILE BANCARE în vigoare la 06.04.2004

Denumirea băncii	Suma minimă (lei)		Dobânda (% pe an)														
			Persoane fizice							Persoane juridice							
	Persoane fizice	Persoane juridice	la vedere	Pe termen de (luni) 1	2	3	6	9	12	la vedere	Pe termen de (luni) 1	2	3	6	9	12
BCR	-	25.000.000	1	14	-	15	14,5	14,75	16	1	14	-	15	14,5	14,75	16
BRD	1.500.000	5.000.000	0,5	14,5	14,75	15,5	15,75	16	16,25	0,5	14,5	14,75	15	15,25	15,5	15,75
B. Transilvania	300.000	25.000.000	1,5	16,5	–	17	17	17,5	17,5	1,5	16,5	–	17	17	17,5	17,5
BancPost	500.000	500.000	1	14	–	14,5	14,5	15	16	1	12,5	–	13,5	14,25	15	16
San Paolo IMI Bank	500.000	10.000.000	1	14	15	16	16,5	16,5	16,5	1	14	15	16	16,5	16,5	16,5
Romexterra	1.000.000	50.000.000	1,5	14	–	16	16,5	17	17,5	1,5	14	–	16	16,5	17	17,5
B. Românească	500.000	15.000.000	1	16,5	–	16,75	16,9	17	17	1	16,5	–	16,75	16,9	17	17
B. Carpatica	500.000	50.000.000	1	16,25	–	17	17,5	17	17	1	16,25	–	17	17,5	17	17
Alpha Bank	-	-	1	16,5	16,5	16,5	17	17	17	1	16,5	16,5	16,5	17	17	17
C. C. Aurora	1.000.000	10.000.000	1	15	–	16	18	18	19	1	15	–	16	18	18	19
C. C. Phoenix	500.000	500.000	1	16	–	16	18	–	19	1	16	–	17	18	–	19
C. C. Mureșul	300.000	2.000.000	1	14	–	16	17	–	–	1	14	–	16	17	–	–

B. Românească: la sume peste 5000 Euro - bonificații suplimentare

Investițiile în tehnologie reduc costurile

Feroneria o firmă cu o existență de peste trei sferturi de secol a depășit cu bine (și) perioada postrevoluționară. Destrămarea vechilor relații comerciale avute înainte de 1989, nu a fost pentru compania arădeană alibiul vehiculat de multe dintre conducerile societăților care au capotat. Adaptarea rapidă la noile condiții ale pieței și retehnologizarea sunt ingredientele care au menținut firma pe piață. An de an, Feroneria investește sume importante în linii tehnologice de mare productivitate,care reduc costurile. „ La începutul anului am prevăzut un buget pentru investiții de 23 de miliarde de lei. Vom achiziționa o mașină de electroeroziune, o mașină de injectat mase plastice, dar și altele mijloace tehnice necesare producției", a punctat ing. Ioan Jude, directorul general al Feroneria. Toate aceste „injecții" financiare au dat rezultate directe și imediate în creșterea calității produselor. Pe de altă parte, în fiecare an pe piață se lansează zeci de noi articole. Numai în acest an vor fi scoase 24 de produse noi, adaptate la cele mai actuale cerințe din domeniu și reproiectate 27 de articole.

Feroneria a primit atestatul ISO 9001 al managementului calității. Practic un client are certitudinea că produsele au o calitate identică și că „rețeta" tehnologică a fost respectată. „Este un motiv de încredere în plus pentru partenerii noștri", adaugă Jude.

De curând, Feroneria a primit de la Institutul ROCERT București, certificarea ISO 14001 pentru Sistemul de Management al Mediului.

Orice zi înseamnă căutarea de noi oportunități de afaceri. Participarea la expoziții de anvergură este o modalitate de a deschide noi posibilități. Ca în fiecare an, compania arădeană a participat și în această primăvară la Târgul de feronerie de la Köln, cel mai mare din lume pe acest profil. Pe viitor, Feroneria se va orienta mai accentuat către exportul direct. Deocamdată, cam o zecime din produse ajung în mod direct pe piețe externe. „Desigur indirect procentul este și mai mare, mă refer aici la mobila care se exportă și are înglobate produsele noastre", a conchis directorul Jude.

G. Constantinescu

Tête à tête cu un manager... femeie

„În afaceri, șarmul este un atu”

*Se numește **Elena Lotrean.** Este directorul general al S.C. „Parc” S.A. sau, mai bine, al hotelului arădean „Parc”, cu tot ce ține de el. Născută și crescută la Sibiu. Educată, tot la Sibiu. Este profesoară de română - engleză. După facultate a urmat un masterat în managementul industrial. Apoi înscrierea la doctorat. A ales Literatura Română. Mai are la bază peste 30 de cursuri și stagii de pregătire în Europa, este trainer pe comunicare, lucru în echipă și management de proiect. S-a format în sectorul non-guvernamental. Activează în asociații non-guvernamentale de zece ani, ajungând să-și formeze propria organizație de tineret. „Crispus” este cunoscută, acum, atât în țară, cât și peste hotare. Tot „Crispus” i-a asigurat și zecile de stagii de pregătire în străinătate. Are, deci, calități incontestabile de lider. Și mai are și foarte puțini ani. Ne-a rugat să nu-i divulgăm vârsta, fiindcă preferă să aibă atâția ani câți sunt dispuși cei din anturajul ei „să-i dea”. „Și apoi - a adăugat - nici nu contează câți ani ai. Dacă însă ești foarte tânăr, există tendința să nu fii luat în serios. Iar dacă dai dovadă, totuși, că ești serios, oamenii preferă să fii mai în vârstă decât ești.” Am început, astfel, un dialog cel puțin interesant, cu un interlocutor pe măsură. Firește, într-o notă amicală, fiind „extirpați”, englezește, de la bun început, termenii de politețe...*

- Cum se face că ai ajuns să conduci un complex hotelier la Arad?

- „Parcul” arădean face parte din Holding-ul „Împăratul Romanilor”, din Sibiu, care are ramificații în mai multe județe, inclusiv la Arad. Cum am ajuns aici? Destul de simplu. Mi-am depus C.V.-ul și am fost acceptată la interviu, unde am constatat că a contat foarte mult background-ul. Adică experiența pe care o aveam...

- Ce le-a plăcut șefilor tăi cel mai mult, din acel background?

- Le-a plăcut că aveam experiență managerială. Condusesem destul de multe proiecte, de dimensiuni mai mici sau mai mari, astfel că... Oricum, părerea mea este că, dacă ești un bun manager, poți să fii la fel în orice domeniu. Contează doar calitățile de conducător. Pe care le ai sau nu le ai.

- Să înțeleg că manager te naști, nu poți să devii? Este ca și când ai merge la școala de poeți ca să devii... poet?

- Nu, nu e chiar așa. În primul rând, trebuie să ai niște calități personale care țin de minte, șarm, de puterea de a-i convinge pe ceilalți.

- Unei femei i-ar fi, deci, mai ușor să obțină un post sau altul, fie el de conducere sau nu?

- Mie așa mi se pare. A nu se înțelege însă că șarmul unei femei, de pildă, este suficient, că, vai de mine!, dacă sunt blondă cu ochi albaștri, pot orice. Nu. Șarmul este doar un atu. În rest, contează puterea de convingere pe care, până la urmă, o poate avea și un bărbat, la fel de bine. Și respectul față de persoana cu care negociezi. Fiindcă, este cert: când muncim, muncim. Atât. Punct. Nu se face rabat de la acest lucru.

- Există, crezi, o vârstă anume la care poți să capeți maturitate managerială?

- Nu, sigur că nu. Poți să o capeți mai târziu sau mai devreme, vezi cazul meu!, sau... niciodată. Eu am avut șansa să întâlnesc, de timpuriu, oameni care au crezut în mine, care m-au lăsat să am inițiative și să fac lucruri deosebite. Am avut, firește, și eșecuri, însă important este că am învățat din ele.

- Te-au ajutat, cumva, și părinții?

- E mai trist aici. Mama mea a murit când aveam 16 ani. Și nu pot să spun că tata m-a împins să fac sau să nu fac ceva. Am văzut însă ce este în jurul meu și nu am vrut să rămân la stadiul la care eram. Voiam mai mult de la viață. Voiam să fac ceva. A fost un imbold...

- De obicei, tragediile de ordin personal distrug. În cazul tău însă...

- Am conștientizat, atunci, că viața este extrem de scurtă. Mi-am dat seama că pot să fac niște lucruri, că vreau să le fac și că o să le fac.

- Ce-ți amintești despre primul tău proiect managerial?

- S-a întâmplat în liceu. Aveam o profesoară de engleză din Corpul Păcii (Peace Corp). Eram, pe atunci, un simplu membru într-o organizație non-guvernamentală de mediu. Ecologie. Profesoara, știind că sunt activă, mi-a propus să organizez la Sibiu „Ziua Pământului”. Și iată-mă organizând, la 22 aprilie, Ziua Pământului. Am lucrat cu Ambasada Americană, care ne-a oferit sute de tricouri, saci pentru igienizare, astfel că am organizat o acțiune de igienizare în masă, la care am avut surpriza să constat că au participat peste 1200 de oameni. Și eram un copil de liceu...

- Nu te-a copleșit succesul?

- Nu neapărat. Era o joacă atunci...

- Conduci o societate cu peste 60 de angajați, dintre care mulți sunt bărbați, șeful tău este tot bărbat... Cum convinge o femeie, într-o lume a bărbaților?

- Am lucrat bine cu bărbații întotdeauna. Nu pot să spun de ce, însă cred că bărbatul din mine (se știe, nu-i așa?, că în orice femeie zace și un bărbat) este foarte hotărât. Nu știu

ce să zic... mi-am găsit mereu puncte comune cu bărbații, pot să întrețin cu ei o conversație de orice factură, nu am nici o problemă...

- Ce crezi că le lipsește femeilor, în general, pentru a deveni lideri, stăpâne pe viața și banii lor, pe scurt, femei de afaceri?

- Curajul. Unii ar spune tupeul. Eu însă nu. Le lipsește curajul. Femeilor, în general, le este teamă de relațiile interpersonale. Se întreabă mereu: oare ce-o să spună domnul Cutare dacă au îi voi expune ideea cutare? Or, ar fi bine să nu se întrebe nimic, ci să intre în dialog, să se exprime și abia apoi să vadă, efectiv, ce-o să zică acel Cutare.

- Se spune că în viață îți apar doar vreo două, trei șanse. Cum pot femeile să-și dea seama că ACEEA este șansa ei și nu alta?

- Nu se știe. Este o loterie. Trebuie să ai inspirație. Este vorba de noroc.

- Ce părere ai despre bărbații care nu-și lasă femeile să devină, profesional vorbind?

- Proastă, desigur. O asemenea atitudine din partea lor ar trebui interzisă prin lege.

- Ce se va întâmpla dacă vei da peste un tiran, în viitor?

- Nu știu. Sper să nu se întâmple. Sper să dau peste un bărbat care să-mi fie prieten și să mă înțeleagă. Să ne iubim, desigur, dar dragostea, se știe, este sinuoasă. Prietenia și înțelegerea însă, dacă există, leagă mai mult decât dragostea aceea pasională...

- Înțeleg că nu ai un iubit...

- Acum, nu.

- Cum arată bărbatul visurilor tale?

- Glumeam mereu, spunând că eu am nevoie de o soție, nu de un soț, să gătească, să mă aștepte... Dincolo de glumă însă, acel bărbat trebuie să aibă simțul umorului și o doză importantă de toleranță.

- Trebuie să aibă bani?

- Nu neapărat. Îi putem face împreună. A nu se înțelege însă că m-aș putea lipi de un ins pe care trebuie să-l întrețin eu. Nu. Trebuie să văd că are potențial, chiar dacă este sărac lipit.

- Ești o femeie cochetă. Cum trebuie să-și împartă timpul o femeie de afaceri, pentru a fi și cochetă?

- Mărturisesc că în urmă cu trei ani aveam 90 de kilograme. Și mi-a zis cineva, atunci, că persoanele care nu au grijă de ele nu pot să aibă grijă nici de alții. Brusc, m-am trezit. Am slăbit, a devenit o obișnuință să fac sport... Și m-am programat așa. Din păcate, multe femei nu-și fac timp pentru ele. Eu însă, oricât de târziu ajung acasă, pedalez. Mi se închid ochii, de multe ori, dar pedalez...

- Este important să-ți placă de tine?

- Da, sigur. Și mi-am dat seama că o femeie conștientă de ea însăși nu are voie să agreseze vizual pe nimeni, cu un „look” de care ea însăși nu este mândră.

- Ce n-ar trebui să neglijeze niciodată o femeie adevărată?

- Igiena personală. Nu contează că mai vezi câte o femeie cu niscaiva peri în zona mustații sau nepensată. Dacă este curată, e OK. Restul e alegerea ei.

- Faci angajări. Nu ți-e greu să refuzi pe cineva?

- Am învățat să spun nu. E o artă și asta. Cu argumente, firește.

- Cum trebuie să se îmbrace o femeie de afaceri?

- Taiorul și fusta sunt infailibile. Sunt eficiente în orice împrejurare.

- Cum îți vezi viitorul?

- Păi... deocamdată sunt aici, la Arad, locuiesc în hotel, poate voi rămâne, poate nu, am multe de învățat, îmi place ce fac, dar nu mă văd, sincer, ieșind la pensie de aici.

- Ce-ți dorești cel mai mult?

- Să contez.

- Ce țară, dintre cele vizitate, ți-a plăcut cel mai mult?

- Clar, România. M-am născut la poalele Munților Făgăraș, or, asemenea frumuseți n-am văzut niciunde.

- Îți mulțumesc foarte mult pentru sinceritate și îți doresc ședere plăcută la Arad!

- Eu îți mulțumesc. Uite că trebuie să am eu ultimul cuvânt de data aceasta. Îmi place la Arad. Oamenii de aici sunt ca și cei de la Sibiu, calzi, ospitalieri, buni. E bine aici.

Discuție consemnată de
Eugenia Pantea

Ce află copiii de la părinți despre iepuraș

Peste foarte puțină vreme vom sărbători Paștele; cei mici îl așteaptă pe iepuraș care, cu siguranță, le va lăsa cadouri. Ar trebui părinții să le spulbere acest mit? Câteva sfaturi primim de la psiholog Hențiu Codruța și Vătămănița Iulia.

Trebuie să fim extrem de prudenți și să chibzuim foarte bine la ceea ce putem spune copiilor, cum le spunem și când le spunem despre povestea iepurașului. Nivelul de înțelegere și de acceptare al copilului depinde desigur de vârstă. Este vital și esențial deci să ținem cont de vârsta copilului atunci când dorim să-i facem anumite dezvăluiri sau să-i explicăm diferite lucruri sau fenomene. Sigur că nu ne vom apuca să-i explicăm unui copil de până la vârsta de 5 ani, semnificația religioasă a Paștelui, lăsându-l să se bucure în inocența lui doar de iepurașul, care ne aduce cadouri și ouă roșii. De asemenea, nu-l vom minți sau nu vom încerca să păcălim un copil de peste 6 ani, care ne surprinde vopsind ouăle de Paște sau aranjând cadourile în cuiburile făcute din iarbă, spunându-i că iepurașul tocmai a trecut pe la noi, dar a plecat în mare grabă la alți copii, etc. Sigur că este important ca și copiii să cunoască și să înțeleagă semnificația religioasă a Paștelui, dar cum spuneam, este vital ca vârsta lui să-i permită înțelegerea acestor informații. O familie care își crește copilul în ideea trăirii miracolului existenței nu-l va priva pe acesta de emoția întâlnirii din fiecare primăvară cu iepurașul care ne aduce cadouri sau din fiecare iarnă cu Moș Crăciun, moșul bun și generos, blând și înțelegător față de micile năzbâtii de peste an, dar de asemenea dur și aspru cu copiii răi, obraznici și neascultători. Și să nu uităm, copiii discută între ei, schimbând nenumărate impresii și informații, astfel încât putând apărea discordante între adevărul deținut de unul sau altul. Astfel, un copil convins de existența iepurașului sau a lui Moș Crăciun, poate afla de la prietenul lui că Moșul nu este Moșul, ci de fapt este un vecin sau un actor, venind chiar cu dovada clară a faptului că i-a recunoscut vocea sau pantofii sau altceva, iar iepurașul este de fapt mama sau tata. În această situație, desigur ținând cont tot de vârsta copilului, în primul rând, dar și de nivelul lui de dezvoltare intelectuală, mai precis de eventuala lui precocitate, părintelui îi revine sarcina foarte dificilă de a prezenta lucrurile astfel încât nici să nu nege evidența, dar nici să nu răpească micuțului una din marile bucurii ale copilăriei. Și dacă chiar și cei mai înverșunați apărători ai adevărului absolut care consideră că un copil nu trebuie să fie mințit, care cred că există riscul de a demitiza Paștele sau Crăciunul, ar fi sinceri față de ei înșiși și s-ar întoarce în copilăria lor, încercând să-și amintească de emoțiile care-i încercau când descopereau cuiburile din iarbă pline de surprize, ar înțelege cât este de important pentru un copil să creadă în mituri și povești. Nu există o rețetă standard prin care putem feri copilul de false impresii, dar îi putem explica că în fiecare an există o zi în care trebuie să fim mai blânzi, mai generoși, mai înțelegători, o zi în care este bine să ne iertăm și să ne iubim.

Dacă doriți să sugerați alte subiecte sau să cereți sfaturi puteți scrie e-mail pe adresa codrutahentiu@yahoo.com

Conducerea Spitalului Clinic Județean de Urgență Arad

Cu ocazia Învierii Domnului Nostru Isus Hristos și a Sfintelor Sărbători de Paști adresează cadrelor medicale, pacienților, colaboratorilor și tuturor locuitorilor județului Arad,

Sărbători fericite.

Baschet feminin Au învins, dar n-au convins

B. C. ICIM Arad - Olimpia București 69-37 (14-3, 13-8, 16-16, 26-10)

Dacă formația vizitatoare a acceptat să dispute două meciuri la „Polivalenta” arădeană nu înseamnă că s-a predat din start. O șansă mică există întotdeauna, depinde de la meci la meci, iar ICIM-ul, până acum, a trecut lejer de Olimpia. De aici ideea că succesul este o chestiune de 40 de minute. Și ieri, în primul duel din sferturile de finală, după cum arată scorul, baschetbalistele antrenate de Dan Moraru nu par să fi întâmpinat probleme în a se impune. Numai că au evoluat slab, sub posibilități. Iar dacă partenera de întrecere ar fi avut un cap limpede pe teren ar fi putut pune, cu adevărat, piedici favoritelor. Cu excepția unor faze, puținii spectatori nu au fost mulțumiți de prestația favoritelor. Se întâmplă să prinzi și zile slabe, norocul s-a numit Olimpia, pentru că nu a știut să profite (și nici nu ar fi avut forța necesară) de forma slabă a arădencelor. Care, chiar dacă nu s-au ridicat prin joc la nivelul așteptat, nu au dat emoții că meciul le-ar putea scăpa din mână. Una peste alta, succesul este important, **iar astăzi, de la ora 10,** fetele de la B. C. ICIM, în cel de-al doilea meci al „sferturilor”, au ocazia să dovedească că jocul de ieri a fost o întâmplare.

Revenind la dispută, gazdele s-au aflat în permanență la conducere, scorul sau diferența dintre ele și vizitatoare reprezentând singurul inconvenient. Ratând, pasând greșit sau neînțelegându-se la anumite scheme, jucătoarele de la ICIM au marcat puține puncte în primele două sferturi. La fel și Olimpia, care în zece minute a reușit trei puncte și opt în următoarele. A fost 14-3 (min. 10), 21-11 (min. 17), 27-11 (min. 20).

Al treilea sfert a fost mai animat. Ambele combatante au oferit celor prezenți un „festival” al aruncărilor de după linia de 6,25m. Cum pe noi B. C. ICIM ne interesează, multe coșuri au fost primite chiar foarte ușor. Și în ultimele zece minute am mai asistat la câteva coșuri de trei, inclusiv la unul al pivotului Ildiko Nagy, în timp ce scorul creștea în favoarea echipei gazdă. A fost 49-27(min. 34), 57-29 (min. 36) și 69-37 scor final.

Formații și marcatoare: B. C. ICIM: Perdei 2, Drăgoescu 8, Nagy 12 (1x3), Moiseev, Tămaș 16 (4), Părău 11 (2), Grecu 9 (1), Șipoș 2, Grigoraș, Moroșan 5, Chirilă 4. **Antrenor** Dan Moraru. **Olimpia:** Strugaru 4, Mitu 15 (3), Popa 3 (1), Ivan, Bucică 6 (2), Diaconu 7 (1), Grădinar, Ciortan, Trubwasser, Rus, Ene 2, Ungureanu. **Antrenor** C-tin Paraschivescu.

Au oficiat: Alin Faur (Timișoara) și Viorel Constantinescu (Cluj)

Delegat FRB: Marius Hurgoi (Cluj)

Adela Ciolocoi

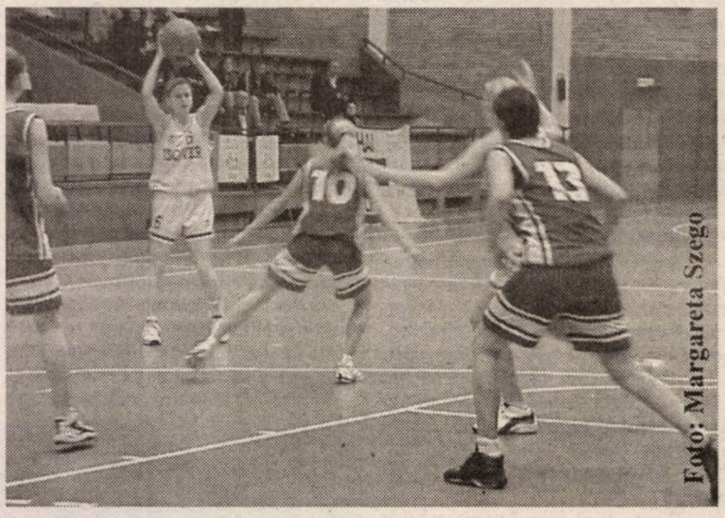

De la Laura Drăgoescu (cu mingea) și echipa așteaptă o altă evoluție astăzi, în meciul cu Olimpia

Albe și negre

Pentru alții

Privind duminică la televizor derby-ul vestului în Divizia A, m-a cuprins un sentiment de ciudă. De revoltă, chiar. Nu fiindcă UTA se zbate în mediocritatea Diviziei B și „rivalele” F. C. Oradea și Poli fac spectacol și oferă națiunii un meci de infarct. Nu acesta este adevăratul motiv.

M-a durut să văd, pe finalul unui joc superb, cinci fotbaliști arădeni transpirând pentru culorile unor echipe din afara județului nostru. De ce **pentru alții** ei sunt buni, iar la UTA nu au avut loc? Am văzut un R. Fritea într-o poftă nebună de joc, un Mărginean „fără splină”, care a „arat” centrul terenului, un apărător Cr. Munteanu, stâlp de nădejde al bihorenilor, un „tupeist”, în sensul bun al cuvântului, precum ineuanul Georgiu, dar și un atacant în „alb-violet”, Flavius Băd, care a intrat , a „dat lovitura” și a adus trei puncte uriașe în contul lui Poli AEK. Da, acel Băd, considerat prea scump de amatorii din conducerea „Bătrânei Doamne”.

Cum să nu-ți fie ciudă când atâția tineri valoroși au fost tratați cu nepăsare de cei care se ocupă de destinele echipei fanion a Aradului. Din motive puerile și... orgolii ieftine. Mai bine dăm o „căruță” de bani unor „mercenari”, decât să ne păstrăm tinerele valori. Cu o așa mentalitate păguboasă, fotbalul arădean va rămâne mult și bine în anticamera performanței. Iar noi vom continua să creștem tinere speranțe **pentru alții**. Și, ne vom bucura pentru ei și ne vom întrista pentru UTA, privindu-i cum joacă **pentru alții...**

Daniel Scridon

Sportivul săptămânii

„În privința play-off-ului, avem încredere în noi”

● afirmă Bernard Haslett (B. C. West Petrom Arad)

În pauza competițională, West Petrom era pe cale să renunțe la americanul Bernard Haslett. Gabriel Boric, președintele clubului, a avut, însă, inspirația de a-l păstra în lot și bine a făcut, deoarece, pe tot parcursul returului, Haslett a avut o evoluție bună, fiind, o piesă de bază în angrenajul echipei. Și sâmbătă, la Rompetrol, extrema formației vicecampioană nu s-a lăsat mai prejos, trecându-și în cont 21 de reușite, multe dintre ele în momente cheie ale jocului. Motiv pentru noi de a purta un dialog cu Bernard Haslett în cadrul rubricii „sportivul săptămânii”.

- Bernard, ai făcut un joc bun la Rompetrol, de altfel, tot returul evoluțiile tale au fost apreciate...

- Am avut un meci greu la Rompetrol, dar noi am plecat de la Arad doar cu gândul victoriei. Întreaga echipă a jucat bine, fiecare a muncit pentru acest succes. Importantă a fost și evoluția lui Bogdan Betea, care a marcat 15 puncte. Cât privește evoluția mea, îmi fac meseria. Las jocul să vină la mine, nu forțez nimic. Mă conformez situațiilor existente pe teren.

- În 24 aprilie primiți vizita singurei echipe neînvinsă până acum, Dinamo...

- Pentru noi urmează o perioadă de pauză competițională, timp în care vom derula antrenamente intense. O să fim pregătiți pentru întâlnirea cu Dinamo, din care vrem să ieșim victorioși.

- Ce ne spui despre play-off? Nu vă avantajează deloc un eventual loc cinci.

- Indiferent de echipa pe care urmează să o înfruntăm în „sferturi”, ne așteaptă meciuri dificile. Important este că avem încredere în noi. Totul este posibil, noi sperăm că va fi bine în ceea ce ne privește.

- Vei petrece la Arad sărbătoarea Învierii Domnului?

- Da, voi rămâne pe loc, sper doar să nu mă plictisesc.

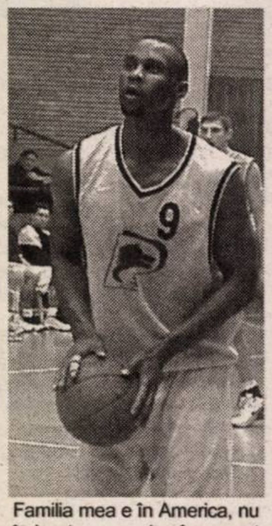

Familia mea e în America, nu îmi este ușor, dar fac acest lucru de opt ani de zile.

- Te tentează să rămâi la West Petrom și în sezonul următor?

- Deocamdată nu m-am gândit și nici nu am purtat discuții în acest sens. Acum, toată atenția mea este îndreptată asupra campionatului. E prematur să spun ce va urma.

Adela Ciolocoi

A venit Stan. În rest, tăcere...

Anunțam ieri despre intenția lui Marius Locic de a renunța la achiziționarea pachetului majoritar de acțiuni de la F. C. UTA. Sursele noastre ne-au (re)confirmat decizia investitorului bucureștean, mai ales că echipa a făcut prea mulți pași greșiți în lupta promovării, iar datoriile clubului atâmă ca o „ghilotină” deasupra clubului. Și nici un semn de rezolvare a acestora nu se întrevede la orizont, primarul Popa fiind prins cu probleme... electorale. Poate și de aceea, Locic a evitat să scoată bani din buzunare pentru a achita primele promise băieților după victoria de la Deva și egalul de la Satu Mare.

La singurul antrenament de ieri al echipei - interesantă schimbarea de strategie, deoarece era zi cu două ședințe de pregătire - a apărut și Ilie Stan. Nu însă și Orlando, care dă semne că s-a cam săturat de UTA. Cât despre Vlădoiu nu spunem nimic, deoarece este „accidentat”. La club plutește un aer misterios, oamenii ferindu-se de verdicte ori declarații, deși zvonul cu retragerea lui Locic a ajuns și la urechile acestora.

Sub protecția anonimatului, cineva din interiorul clubului ne-a spus că Locic întârzie deliberat anunțul cu retragerea, așteptând deznodământul întâlnirii de la Câmpia Turzii, din Sâmbăta Paștilor, care ar putea scoate UTA definitiv din cărțile accederii în prima divizie. Și mai așteaptă să primească ceva terenuri...

D. Scridon

Echipa din Zădăreni - invincibila returului

● Mureșul Zădăreni a izbutit singura victorie în deplasare în runda cu numărul 19 a Diviziei D. „Victima” echipei patronate de tandemul Lengyel-Bâc s-a numit „U” Vinga. La 3-0, oaspeții au luat piciorul de pe accelerator, permițându-le vinganilor să strângă scorul și... nimic mai mult. Strugariu a reușit o „dublă”, Zădăreniul își consolidează locul III și rămâne invincibila returului. ● Frumoasă și ascensiunea „dacilor” din Beliu, cu 10 puncte din 12 posibile în acest început de sezon de primăvară. Cu tânărul Gligor din nou pe lista marcatorilor - a ajuns la cota 12, egalându-l pe Roly Balaj în topul golgeterilor - gazdele au învins o „nucă tare” a eșalonului, Aqua Vest. ● Ajunși în ultimul moment la Iratoșu, apelând (și) la substituiri de jucători, deziluzia returului, Crișul Chișineu Criș a pierdut la scor de neprezentare. Înfrângere ce nu mai surprinde pe nimeni. ● Gloria lui Petcuț dă rateuri în această primăvară. Să fie de vină astenia jucătorilor, ori mâna lui „Ole” Roșca, care a transformat Mailatul într-o grupare respectabilă? Mergem pe varianta a doua și mizăm și pe alte surprize plăcute ale Voinței Mailat în această a doua parte a campionatului. ● Eternul” Clepe a salvat încă o dată Voința Macea. Mai ales că măcenii aveau nevoie de această „gură de oxigen”, iar „șoimii” Pâncotei nu le-au pus (prea) mari probleme. ● Alți „șoimi” - ai Lipovei - s-au umplut de rușine în Subcetate, fiind umiliți de o echipă la fel de tânără, AS Romvest. La așa diferență de scor, e limpede de ce lipovanii strâng în brațe „lanterna roșie” și se pregătesc pentru întâlnirile din „Onoare”. ● Liderul ierarhiei fotbalului județean s-a chinuit vreo oră cu Olimpia Bârzava. Apoi, golurile „vameșilor” au căzut ca o ploaie de primăvară. Profitând de eșecul Gloriei, nădlăcanii s-au desprins iar la cinci puncte în fruntea D-ului, dar au emoții, deoarece, sâmbătă fac o vizită Chiciorei Dud, pardon, celor de la UTA II. ● **Să mai spunem că toate partidele din campionatul județean Divizia D, „Onoare” și „Promoție” programate inițial în 11.04 (sărbătoarea Paștelui) se vor disputa sâmbătă 10 aprilie a.c., orele 15, cu excepția celor care se dispută de la ora 11.**

Pe terenurile Diviziei D

Daniel Scridon

Fotbal - Cupa României

Astăzi se va disputa prima manșă a semifinalelor Cupei României la fotbal. Pe două stadioane din țară se vor da lupte seculare, deoarece o echipă ce va pătrunde în finală va evolua în Cupa UEFA, cu condiția ca Dinamo să câștige campionatul, să intre în ultimul act al competiției KO, sau chiar să fie eliminată.

● **Gloria Bistrița - Oțelul Galați (ora 15.00, în direct la Național TV).**

● **F.C.Argeș - Dinamo (ora 17.00, în direct pe Național TV).**

Leo S.

Campionatul Județean „Promoție”

Seria A

Rezultatele etapei a 15-a: Global Sport Arad - Proki-Dor Dorobanți 4-3; Banatul Vinga - Banatul Căpâlnaș 6-1; Cetate Săvârșin - Feyenoord Horia 3-1; Lăstarul Miniș - Gloria Secusigiu 4-0; Viitorul Tisa Nouă - Mănăștureana Mănăștur 1-0; Vladimirescu 2003 - AS Fântânele 2-2.

Clasament

1. Șagu	14	11	1	2	47-9	34
2. Tisa Nouă	15	11	1	3	33-9	34
3. Vladimirescu	15	9	2	4	39-22	29
4. Miniș	15	9	1	5	37-30	28
5. Căpâlnaș	15	8	0	7	41-35	24
6. Săvârșin	15	8	0	7	32-37	24
7. Semlac	13	7	1	5	44-28	22
8. Secusigiu	15	7	0	8	37-41	21
9. Fântânele	14	6	2	6	28-35	20
10. Mănăștur	15	6	1	8	31-33	19
11. Vinga	15	6	1	8	27-36	19
12. Horia	15	5	1	9	22-27	16
13. G. S. Arad	15	3	1	11	20-43	10
14. Proki-Dor	15	1	0	14	12-61	3

Etapa viitoare (10 aprilie 2004): Proki - Tisa Nouă, Căpâlnaș - Semlac, Vladimirescu - G. S. Sport, Mănăștur - Miniș, Secusigiu - Săvârșin, Horia - Vinga, Șagu - Fântânele.

Seria B

Rezultatele etapei 15-a: Șoimii Tauț - Viitorul Șomoșcheș 3-0; Gloria Cermei - Avântul Târnova 1-3; Highișana Drauț -Crișul Alb Bârsa 3-1; FAB Sântana - Lastra Moroda 0-0; Pro Fotbal Gurba - Lunca Teuz II 0-3 (f.j.). Chereluș a stat.

Clasament

1. Șagu	14	11	1	2	47-9	34
1. Târnova	13	10	1	2	48-16	31
2. Sântana	12	8	1	3	47-16	25
3. Cermei	12	8	1	3	25-19	25
4. Moroda	13	7	2	4	34-16	23
5. Tauț	12	6	2	4	29-21	20
6. Bârsa	13	6	2	5	26-34	20
7. Gurba	13	6	1	6	23-22	19
8. Mocirluța	12	5	1	6	16-17	16
9. Lunca Teuz II	12	4	1	7	23-38	13
10. V. Șomoșcheș	13	4	1	8	16-35	13
11. Chereluș	12	3	1	8	21-40	10
12. Drauț	13	2	0	11	12-40	6

Etapa viitoare (10 aprilie 2004): Moroda - Mocirluța, Lunca Teuz II - Drauț, Târnova - Tauț, Chereluș - Sântana, Bârsa - Cermei.

CG&GC Soluţii Integrate IT&C

CADOUL

Hands free • Husă • Încărcător auto

ÎL ALEGI SINGUR

Ericsson 2628 | Alcatel 501 | Siemens A50 | NOKIA 3310 | Motorola C350L

10$* 14$* 17$* 27$* 65$**

Drepturi de autor © 2000. Nokia Mobile Phones. Toate drepturile rezervate.

*,** Preţurile nu includ TVA şi sunt valabile doar pentru abonament la Connex. În limita stocului disponibil.
** Clienţii cu domiciliul în judeţele ALBA, ARAD, BIHOR, BISTRIŢA NĂSĂUD, BRAŞOV, COVASNA, CLUJ, HARGHITA, MARAMUREŞ, MUREŞ, SĂLAJ, SATU MARE, SIBIU, IAŞI, BACĂU, SUCEAVA, BOTOŞANI, NEAMŢ şi VASLUI vor beneficia de o reducere de 10$ (fără TVA) la telefonul Motorola C350L, în baza prezentării la punctul de vânzare a unui cupon de reducere promoţională, tipărit în machetele de presă Connex şi pe fluturaşii promoţionali Connex. Această reducere se aplică la preţul de vânzare Motorola C350L cu abonament Connex. Pentru un abonament Connex cu telefon Motorola C350L se acceptă un singur cupon de reducere.

OFERTA CONNEX
- 50% reducere la abonament până la sfârşitul anului (31 decembrie 2004).
- 20 de minute gratuite, lunar, pe viaţă.
- În plus, după primul an de contract, ai până la 30 de minute gratuite în reţea, lunar, pe viaţă.
- 50% reducere la preţul cartelelor Kamarad şi Connex Go!

Ofertă valabilă până la 19 aprilie 2004.

DEALER CONNEX

B-dul Revoluţiei nr. 42, Tel: 0257-250.604, e-mail: cgarad@cg-gc.ro
www.cg-gc.ro 0722.55.77.99 www.gsm4all.ro

(4376677)

TAKATA

Takata are pleased to invite applications from enthusiastic, ambitious and high quality people who wish to develop a career in Automative Safety. It is essential that all candidates are able to communicate and prepare written reports in English. Being able to communicate in German would also be an advantage.

(I) Project Manager Seatbelt Systems (Ref: 01.04)

The successful candidate will be responsible for managing complex projects, focused on the delivery of products from concept to manufacture. They will be required to monitor projects from initiation, development through to implementation to production and delivery to the customer.

Essential Requirements
(I) Candidates must be educated to Diploma level or Degree level (BSc or MSc) in Engineering or equivalent.
(II) Possess a minimum of 2 years previous Project Management Experience.
(III) Demonstrate experience of leading Engineering Teams, Customer liaison and delivering successful outcomes, in a fast moving, complex working environment.

(II) Design Engineer Seatbelt Systems (Ref: 02.04)

The successful candidate will be a lead design engineer, with responsibility for creating 3D or 2D CAD designs. They will liaise with customer engineers, and co-ordinate activity to deliver effective designs according to plan and within budget.

Essential Requirements
(I) Candidates must be educated to Diploma level or Degree level (BSc or MSc) in Engineering or equivalent.
(II) Possess a minimum of 2 years working experience within a similar role.
(III) Demonstrate an ability to use CAD systems (experience of CATVIA V5 would be an advantage).
(IV) Must have a proven track record of using statistical analysis including FMEA.

(III) Testing Engineer Seatbelt Systems (Ref: 03.04)

The successful candidate will be required to complete all testing and evaluation in accordance with customer, legal and Company specifications.

Essential Requirements
(I) Candidates must be educated to Diploma level or Degree level (BSc or MSc) in Engineering or equivalent.
(II) Must a have a proven track record of using statistical analysis including FMEA .
(III) Test engineering ability and practical skills and experience in measurement technique would be an advantage.

These positions require applicants who are confident, have highly effective communication skills with the ability to use state of the art communications technology, to meet strict deadlines and work on their own initiative.

Applicants should send their letters of application and completed CVs written in English to the following address S.C. TAKATA S.R.L. CAL .A. VLAICU ZONA INDUSTRIALĂ VEST STR.III NR.9, tel. 203100, fax 203841 or e-mail to:
resurse.umane@eu.takata.com

(C.A.803/2004)

Quadrant Amroq Beverages S.A.

Arad, Calea Bodrogului nr. 18 Tel/fax: 0257-288.724

companie tânără şi dinamică, îmbuteliatorul autorizat al Pepsico Beverages International în România

PEPSI PRIGAT TRICK Perla

Angajează

AGENŢI VÂNZĂRI pe perioadă nedeterminată
Se cere:
- experienţă în domeniu
- permis conducere categoria B
- stagiul militar satisfăcut
- seriozitate, spirit organizatoric, dinamism, spirit de echipă
- disponibilitate la program prelungit
- vârsta 20-35 ani
- studii medii sau superioare

Se acordă:
- salarizare deosebită
- maşină şi telefon de serviciu
- posibilitatea de a lucra într-o echipă tânără şi dinamică

MERCHANDISER pe perioadă nedeterminată
Se cere:
- studii medii
- seriozitate, ingeniozitate, dinamism, spirit de echipă
- disponibilitate la program prelungit
- vârsta 18-30 ani

Se oferă:
- salariu atractiv
- posibilitatea de a lucra într-o echipă tânără şi dinamică
- telefon de serviciu şi echipament de lucru

Persoanele interesate sunt rugate să trimită un CV la numărul de fax 0257/288.724 sau la adresa de e-mail arad@pepsiint.ro până la data de 12.04.2004. **Informaţii suplimentare tel. 0741205500; 0742035145.**

(4376695)

In the business of being the best

BE PART OF OUR SUCCESS

ALCOA

Alcoa Fujikura Ltd. (AFL) – www.aflauto.com - is a joint venture between US-based Alcoa, www.alcoa.com, the worldwide market leader in the aluminum industry, and Japanese wire and cable maker Fujikura. AFL's automotive division manufactures wire harnesses used in automotive electrical distribution systems for customers like Ford, Audi and Volkswagen in the Southwestern part of Romania. The company started its Romanian operations in 2002 as greenfield investments. Currently employs more than 2500 people and has significant future growth plans.

Alaturati-va echipei noastre si candidati pentru posturile:

MAISTRU MONTAJ (4 posturi)

Responsabilitati:
· Supravegherea spatiului in care isi desfasoara activitatea, precum si a personalului in conformitate cu regulile si politica companiei;
· Instruirea personalului in vederea folosirii adecvate a echipamentelor si materialelor;
· Responsabilitate pentru productivitate, calitatea produselor, si sistemul de productie.

Cerinte:
· Studii superioare (studii tehnice reprezinta un avantaj);
· Experienta in domeniul industriei constituie un avantaj;
· Experienta in conducerea unui echipe;
· Abilitate in comunicare interumana;
· Cunostinte operare PC;
· Cunoasterea limbii engleze (limba maghiara/germana constituie avantaj).

INGINER PROIECTANT (1 post)

Cerinte:
· Studii superioare tehnice;
· Minim 1 an experienta in domeniul ingineriei (experienta in industria auto constituie avantaj);
· Cunostinte operare PC;
· Foarte bune cunostinte de limba engleze;
· Permis de conducere;
· Disponibilitate de a calatori.

INGINER INTRETINERE (1 post)

Cerinte:
· Studii superioare tehnice;
· Minim 1 an experienta in intretinerea utilajelor;
· Cunostinte operare PC (lucru cu baze de date Oracle constituie avantaj);
· Cunoasterea limbii engleze.

INGINER CALITATE (1 post)

Cerinte:
· Studii superioare;
· Minim 1 an experienta in domeniul controlului de calitate;
· Cunostinte operare PC;
· Cunoasterea limbii engleze (limba maghiara constituie avantaj).

Daca sunteti pregatiti pentru urmatorul pas in cariera dumneavoastra, va rugam sa trimiteti CV-ul impreuna cu scrisoarea de intentie, atat in limba romana cat si in limba engleza, la adresa de mai jos, nu mai tarziu de o saptamana de la aparitia acestui anunt. Mentionati postul pentru care aplicati. Numai candidatii selectati vor fi contactati.

Adresa: DN 79, KM 37,5 NADAB, 315101, ARAD
E-mail: Carmen.Drume@alcoa.com Fax: 0257/307126

(4376671)

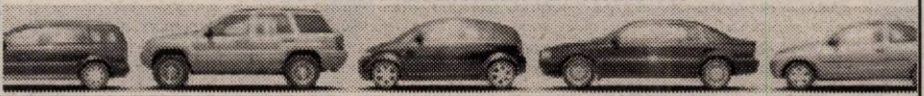

CONVOCATOR

În temeiul art. 117 din Legea nr. 31/1990 republicată, privind societăţile comerciale şi ale dispoziţiilor actelor constitutive ale societăţii, Preşedintele Consiliului de Administraţie al S.C. GETAX S.A., PICĂ VICTOR CONVOACĂ pentru ziua de 23.04.2004, ora 15,00 Adunarea Generală Extraordinară a Acţionarilor, cu următoarea ordine de zi:

1. Validarea subscrierilor la majorarea capitalului social hotărât de Adunarea Generală Extraordinară a Acţionarilor la data de 18.12.2003.
2. Majorarea capitalului social al societăţii cu suma de 210.000.000 lei, subscrisă şi vărsată până la data acordată prin hotărârea AGEA din 18.12.2003.
3. Diverse.

Adunarea Generală Extraordinară a Acţionarilor se va desfăşura la sediul societăţii din Arad, Calea Bodrogului nr. 10, jud. Arad.

În situaţia în care la data primei convocări a AGEA, aceasta nu poate lua hotărâri valide, în lipsă de cvorum, se convoacă cea de-a doua Adunare Generală Extraordinară a Acţionarilor pentru ziua de 24.04.2004, ora 10, la sediul din Arad, Calea Bodrogului nr. 10, jud. Arad.

Preşedintele Consiliului de Administraţie, PICĂ VICTOR

(c.166/2004)

Cottonmill Romania

a company that imports clothing accessories from UK,

is looking for a sales agent in Arad area

Our requirements:
- **English well spoken**
- **Driver license**

The CV must be sent to fax no: 0248-289.291 or **office@cottonmill.ro**

(4376678)

Se convoacă

Adunarea Generală Ordinară a Acționarilor de la S. C. IMAR S. A. Arad

în data de 28 aprilie 2004, la ora 16,00, în sala mică de conferințe a Casei de Cultură a Sindicatelor Arad

cu următoarea Ordine de zi:

1. Prezentarea și aprobarea Raportului de gestiune al Consiliului de Administrație privind exercițiul financiar al anului 2003

2. Aprobarea bilanțului contabil și a contului de profit și pierdere privind exercițiul financiar al anului 2003

3. Prezentarea Raportului auditorilor asupra situațiilor financiare întocmite pentru închiderea exercițiului financiar al anului 2003

4. Prezentarea și aprobarea Bugetului de venituri și cheltuieli pe anul 2004

5. Alegerea de noi membri în consiliul de administrație pentru locurile rămase vacante. (4376673)

CONVOCATOR

CONVOCATOR

În temeiul art. 15, alin. 1, lit. „c", art. 39, alin. 1, lit. „a" art. 40 și următoarele din Legea 77/1994, art. 21, lit. „b", art. 55, alin. 1 litera „b", art. 57 și 61, alin. 2 din O. G. 26/2000, modificată prin O. G. 37/2003, art. 20.1 și art. 21 din statutul Asociației „IMAR"-P.A.S. Consiliul de administrație al Asociației „IMAR"-P.A.S. Arad

convoacă ADUNAREA GENERALĂ A MEMBRILOR P.A.S.

în data de **28.04.2004**, la ora **17,15**, în sala mică de conferințe a Casei de Cultură a Sindicatelor Arad, cu următoarea

ORDINE DE ZI:

1. Aprobarea Raportului anual de gestiune al Consiliului de Administrație al Asociației „IMAR"-P.A.S. Arad, a bilanțului contabil pe anul 2003 și a bugetului de venituri și cheltuieli pe anul 2004

2. Aprobarea propunerii Consiliului de administrație al asociației „IMAR"-P.A.S. Arad, privind dizolvarea de drept, lichidarea asociației și numirea lichidatorului. (4376673)

MATROS 2000 **vă oferă 5% reducere la**

PODELE LAMINATE

LAMBRIURI MDF și PVC
TAVANE POLISTIREN

până în 30 aprilie 2004 și...

FOLIA IZOLANTĂ de 3 mm GRATIS!!!

Tel: 0257-349.888, 0744.755.786
Arad, Calea Aurel Vlaicu nr. 28-32 | lângă stadionul UTA

(c.679/2003)

GETAX - Calea Bodrogului nr. 10, ARAD, Tel.: 0257/281 995, e-mail: getax@rdsar.ro
Concesionar Renault-Nissan

Convocator

În temeiul prevederilor art. 113, lit. "I" din Legea nr. 31/1990 și ale art. 13, lit. „e" din Actul Constitutiv al S. C. IMAR S. A.

SE CONVOACĂ ADUNAREA GENERALĂ EXTRAORDINARĂ A ACȚIONARILOR

în data de 28 aprilie 2004, la ora 17,00, în sala mică de conferințe a Casei de Cultură a Sindicatelor Arad, cu următoarea

Ordine de zi:

Modificarea articolului 16, alineat ultim din Actul Constitutiv privind componența Consiliului de administrație, în sensul completării acestuia cu noi membri aleși de către Adunarea generală ordinară a acționarilor pentru locurile rămase vacante. (4376673)

PROGES
pentru amenajări interioare

str. Dorobanți nr.55
Tel.: 0257/282.021

PARCHET LAMINAT - CLICK

de la **167.000** lei/mp*

LAMBRIURI PVC, TAVANE POLISTIREN, GLAFURI

PROMOȚIA LUNII!!!
FOLIE GRATUITĂ

*fără TVA

(c.10/2004)

Banc Post Sucursala Arad

angajează pe bază de concurs

Ofițer credite

Cerințe:
- Studii superioare în domeniul economic;
- Vechime în muncă de 2 ani în activitatea bancară;

Alte cerințe:
- Cunoașterea limbii engleze;
- Abilități de comunicare;
- Stăpânirea conceptelor fundamentale de analiză financiară;
- Cunoștințe operare pe calculator.

Muncitor calificat (conducător auto)

Cerințe:
- Permis conducere categoria C;
- Prezența plăcută.

CV-urile și scrisorile de intenție se depun la secretariatul Sucursalei din Arad B-dul Revoluției nr. 9, Bl.1, sau se trimit prin fax la nr.: 0257/253722, până la data de 28 aprilie 2004. (4127545)

Dorim onoratei clientele, colegilor notari și juriști, prietenilor, tuturor colaboratorilor și cunoștințelor ca

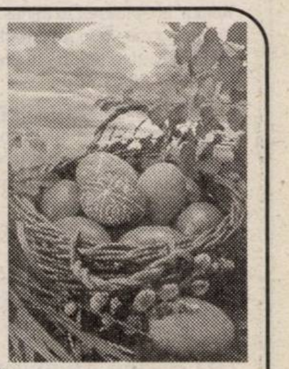

sărbătoarea Învierii Domnului să vă aducă multă sănătate, bucurii și împlinirea tuturor dorințelor, primăvară în suflete și creștinescul „Hristos a Înviat".

Biroul Notarilor Publici
Moț Angelica
Cioia Maria
Crișan Marcel Bujor
Flueraș Petru

De asemenea anunțăm onorata clientelă că în perioada **09 aprilie 2004 - 18 aprilie 2004 ACTIVITATEA BIROULUI ESTE SUSPENDATĂ** urmând să fie reluată în programul obișnuit din data de 19 aprilie 2004. (4127544)

Societate străină angajează

tineri și tinere

pentru posturile de

barmane și ospătare

în Austria

Limita de vârstă 28 ani. *Salariu atractiv.*

Tel. 0724.857.816

(4127509)

OFERTĂ EXTRAORDINARĂ

vânzare la licitație

Știind că în România, orice investiție imobiliară se poate dubla – cel puțin – în decurs de un an,

S.C. Concord Media S.A.
310085, Arad, Str. M. Eminescu nr. 55-57

Anunță o oportunitate unică de investiție pentru

INVESTITORII MOTIVAȚI

de perspectiva unui succes garantat, scoțând la vânzare unul din cele mai atractive active ale sale, situat în Arad, Calea Bodrogului FN.

Posibilități de dezvoltare, nelimitate.

Vânzarea se va face prin licitație cu strigare.

Documentația se poate cumpăra începând cu data de **25 martie 2004**, de la sediul societății.

Informații suplimentare se pot obține la telefoanele: **0257-280-751, 0722-684-631.**

(c.305/2004)

SC Arkit SRL

Arad, A. Doinaș nr. 43

scoate la licitație publică următoarele bunuri mobile:

1. **Autobasculantă** SAVIEM, AF. 1978, preț strigare 2500 EU.
2. **Dacia** papuc, AF.1997, preț strigare 1500 EU.
3. **ARO** autoutilitară, AF. 1993, preț strigare 1500 EU.

Licitația va avea loc la ora 10, în 22.04.2004, pe str. A. Doinaș nr. 30.

(4127546)

Andromeda Service srl

CU SEDIUL ÎN ARAD, Str. GORUNULUI Nr. 24, Tel.: 0257/ 256.858, Fax. 0257/ 270.899,

Angajează: Maistru instalații
Sudori cu calificare (electric + autogen)
Instalatori instalații termice, sanitare, gaze
Excavatorist - minim 5 ani experiență

(c.248/2004)

DACIA Pe drumul cel bun

TU ADU MAȘINA VECHE

Ai o mașină veche* și vrei una nouă? Vino cu ea la sediul nostru și în cel mai scurt timp îți va fi evaluată la cel mai corect preț. Aceasta reprezintă avansul pentru orice model Dacia pe care dorești să-l cumperi. Acum ai cea mai bună ocazie să-ți iei o mașină nouă.

* valabil pentru orice model și marcă

NOI ÎȚI DĂM MAȘINĂ NOUĂ

VERBIȚĂ

VERBITA S.R.L.
Arad, Calea A. Vlaicu 282
tel: 22.70.55, fax: 22.70.56
www.verbita.ro
e-mail: daciaservice@rdslink.ro

Socoteala de la VERBIȚĂ este mai bună decât cea de la târg.

orice mașină veche — orice model DACIA

(C.A. 803/2003)

La un autoturism de 1.000 €, rata lunară/36 luni 20 € (TVA inclus)*

ASISTENȚĂ TEHNICĂ !!! NON STOP !!! 0248 - 500.500 0722 - 997.640

S.C. Zagros S.r.l. angajează pentru Arad:

1) Supervizor, agent vânzări

Cerințe:
- experiență în vânzări minim 1 an
- organizat, comunicativ, dinamic
- identificarea cerințelor clienților actuali sau viitori prin stabilirea de legături cu aceștia
- optimizarea legăturii cu clienții și participarea personală la negocieri
- domiciliul stabil în Arad

2) Gestionar - operator calculator

Cerințe:
- cunoștințe relevante în gestiune și contabilitate primară
- experiență în domeniu minim 1 an
- studii: minim liceu
- disponibilitate de a lucra în program prelungit
- domiciliul stabil în Arad

OFERIM: Compensații conform performanțelor individuale, mediu care încurajează dezvoltarea profesională și personală, mediu de lucru plăcut și dinamic.

Dacă vrei să faci parte din echipa Zagros, trimite CV-ul tău împreună cu o scrisoare de intenție la e-mail: **zagrost@mail.dnttm.ro** sau **fax: 0256/286.005** cu specificarea postului pentru care aplici.

Persoanele selectate vor fi contactate telefonic.

(4376665)

EDIL INVEST S.A.

Vindem apartamente renovate
în bloc P+4 cu suprafețe cuprinse între 20-54 mp.

Instalații apă rece/caldă, gaz, canalizare, telefon, interfon, toate noi și contorizate pe apartamente.

Ușă metalică, tâmplărie PVC (uși interioare și ferestre), parchet, gresie, faianță, chiuvetă inox, dotări baie toate noi.

CONDIȚII:
avans între 2.000-5.000 euro în funcție de prețul apartamentului. Pentru diferență se asigură surse de creditare între 0-15 ani.

Pentru informații suplimentare vă rugăm să achiziționați un dosar de prezentare în valoare de 100.000 lei de la EDIL INVEST SA, str. Horia, nr. 7, corp A parter, în zilele de luni, miercuri și vineri între orele 9.00-11.00.

(c.790/2003)

S.C. ELECTRICA S.A. - Sucursala de Întreținere și Servicii Energetice-Electrice „ELECTRICA BANAT" AISEE Arad,

dorește să obțină autorizație de mediu pentru sediu secundar cu activitate din Arad, B-dul Iuliu Maniu nr. 65, unde se desfășoară activitățile administrative, testări contoare, reparații și întreținere mijloace de transport, activități de închiriere și garare mijloace de transport auto, întreținere și reparații transformatoare, proiectare.

Informațiile privind potențialul impact asupra mediului pot fi consultate la sediul Agenției de Protecția Mediului Arad, B-dul Dragalina nr. 16, în zilele de marți și joi între orele 9-11.

Observațiile publicului se primesc zilnic, la secretariatul Agenției de Protecția Mediului Arad, B-dul Dragalina nr. 16, timp de zece zile calendaristice după data publicării prezentului anunț.

(4127548)

ANIVERSĂRI

Azi, la ceas aniversar, urăm un călduros
„LA MULȚI ANI!"
dragei noastre mamă și soacră,
CERNE MARIA.
Cu mult drag, fiica MARIANA și ginerele ADRIAN. (7026)

VÂNZĂRI APARTAMENTE O CAMERĂ

Vând apartament 1 cameră, 56 mp, 14.800 Euro, negociabil. Telefon 0726.681.242. (6946)

Vând garsonieră confort I, Piața Soarelui, Micălaca, parter, 12.500 EU. Telefon 0721.487.433. (6601)

De vânzare apartament 1 cameră, central și în Vlaicu. Telefon 338594. (6884)

Vând garsonieră Vladimirescu, 3.000 Eu, negociabil. Telefon 0742.013.608. (6996)

Vând apartament 1 cameră, bucătărie, baie + teren, Podgoria, stil occidental, 15.500 negociabil. Telefon 0723.992.371. (7011)

Vând garsonieră, cf. I, 40 mp, bl. 17 Confecții, 10.800 Eu, negociabil. Telefon 0726.256.476. (7071)

VÂNZĂRI APARTAMENTE DOUĂ CAMERE

Vând apartament 2 camere, în Vlaicu, str. Predeal bl. 2A, et. 2, ap. 17. Informații telefon 415160.

Vând apartament 2 camere, ultracentral, parter înalt, 60 mp, îmbunătățit modern, preț 29.000 EU. Informații telefon 0742.349.139. (6815)

Ocazie! Vând 2 camere, în casă, 43 mp, posibilitate gaz, ultracentral, 14.000 Eu, proprietate. Telefon 213192, 0722.257.409, 0788.253.364. (6351)

Vând apartament 2 camere, semidecomandat, gresie, faianță, geamuri termopan, ușă metalică, bucătărie mobilată, 28.000 Euro + garaj - 2.000 Euro, negociabil, Vlaicu, lângă Piața Agroalimentară. Telefon 0744.130.042. (6971)

Vând apartament 2 camere, mobilate, contorizate. Telefon 272807. (6979)

Vând apartament 2 camere, îmbunătățiri deosebite, Aleea Agnita - Afinelor, preț 23.000 EU. Telefon 252928, 0745.631.693. (6871)

Vând apartament 2 camere, T. Vladimirescu, mobilat, 28.000 Eu. Telefon 0744.589.950, 0723.308.286, 338544. (7008)

Vând 2 camere + teren în Șeitin, 3.200 Eu, negociabil, ocupabil imediat. Telefon 0726.628.664. (7011)

Vând (schimb cu apartament 3 camere), apartament 2 camere, Vlaicu, parchetat, faianțat, gresiat, ușă metalică, geamuri termopan, garaj mare, 19.000 Eu. Telefon 0740.069.930. (7017)

Vând (schimb cu apartament 3 camere) apartament 2 camere, Alfa, bl. 65, sc. D, et. 4, ap. 17, bloc acoperit, ușă metalică, parchetat, faianțat, gresiat, preț 19.000 Eu. Telefon 0744.607.258. (7017)

Vând apartament 2 camere, îmbunătățit, et. 4, zona 500, preț 21.500 Eu. Telefon 0721.640.992. (7034)

Vând apartament 2 camere, zona Billa, modificat și mobilat occidental, 84 mp, 30.000 Eu, negociabil. Telefon 255522, 0744.687.177. (7044)

Vând apartament 2 camere, 52 mp, etaj I, Vlaicu, 16.400 EU. Telefon 279718; 0744.542.931. (7078)

Vând apartament 2 camere etaj II, îmbunătățit, 21.000 EU. Telefon 256353. (7981)

Vând apartament 2 camere etaj 3, 72 mp, Micălaca - 600, preț 19.600 EU negociabil. Telefon 0722.606.527. (p)

Vând 2 camere central, 2 balcoane, 78 mp, îmbunătățiri, 22.000 EU. Telefon 286743; 0766.231.477. (7099)

Vând apartament 2 camere Vlaicu, 15.800 EU. Telefon 270856; 0766.231.477. (7099)

VÂNZĂRI APARTAMENTE TREI CAMERE

Vând apartament la casă 3 camere, bucătărie, living, garaj, suprafața 180 mp, front stradal 15 m, 2 băi, posibilitate mansardare, str. Barabas Bela (fostă Afinelor). Telefon 0722.692.973. (4130)

Vând apartament 3 camere, în asociație, central. Telefon 0744.589.950, 0723.308.286, 338544. (7008)

Vând apartament 3 camere + anexe, Grădiște, ocupabil imediat, 22.000 negociabil. Telefon 0722.898.543. (7011)

Vând 3 camere, Intim, bloc nou, climă, 34.000 Eu. Telefon 213192, 0722.257.409, 0788.253.364. (7069)

Ocazie! Vând apartament 3 camere confort I, Fortuna, 19.000 EU. Telefon 286743; 0766.231.477. (7099)

VÂNZĂRI APARTAMENTE PATRU CAMERE

Vând apartament 4 camere, ultracentral, renovat, 200 mp. Telefon 0721.269.705. (6662)

Vând apartament ultracentral, 4 camere, 165 mp, amenajat deosebit, garaj, parter, pretabil și sediu firmă, preț 75.000 Euro. Informații telefon 0722.786.572. (6888)

Vând apartament la casă, 5 camere, toate utilitățile, ultracentral. Telefon 338594. (6884)

Vând apartament 4 camere, îmbunătățit. Telefon 338594. (6884)

Vând apartament 4 camere, 200 mp + 60 mp spațiu comercial, str. Dragalina și garaj. Telefon 0723.308.286, 0744.589.950, 338544. (7008)

Vând apartament 4 camere, cf. I, 4/4, Vlaicu, 22.000 Eu. Telefon 255522, 0744.687.177. (7044)

VÂNZĂRI CASE

Vând casă, 4 camere, singur în curte, central, Caragiale, 79.000 Euro. Telefon 254694; 0722.349.504. (6976)

Vând casă + 1.000 mp teren, pe centura din Gai. Telefon 0744.785.497. (4864)

Vând casă LIPOVA, drumul național 7, ideal privatizare. Telefon 0744.796.542. (Ag. Lipova, 102)

Vând casă, 4 camere, Vlaicu, 37.500 Euro, negociabil. Telefon 0722.349.504. (6976)

Vând urgent casă mare, la cheie, stil occidental, str. Stan Dragu, nr. 1 colț cu Ștefan cel Mare (Aradul Nou). Telefon 0745.862.042. (6825)

Vând jumătate vilă, 3 camere, hol, bucătărie, baie, pivniță, 168 mp, curte și grădină, central, Legea 112, preț negociabil. Telefon 0257/262508; 0257/279655; mobil 0722.856.180; 0744.961.700. (6879)

Vând casă, Aradul Nou, 5 camere, apă, gaz, curte mare. Telefon 0766.722.173. (6924)

Vând casă cu grădină, Păuliș. Telefon 277266, după ora 17. (6941)

Vând casă în localitatea Șofronea. Telefon 229348; 0744.964.850. (6958)

Vând CASĂ MICĂ, la 15 km, 8.000 Euro. Telefon 0740.043.413. (6974)

Vând casă mare în comuna Vladimirescu. Telefon 515281. (6532)

De vânzare casă tip vilă în Grădiște, Vlaicu și central. Telefon 338594. (6884)

Vând casă 4 camere + bucătărie, baie, pivniță, cămară, încălzire centrală, anexe și grădină, în SECUSIGIU. Telefon 0744.519.631. (6503)

Vând, în Miniș, Dealul Poștii, casă cu teren 2.000 mp. Telefon 0744.548.386. (6700)

Vând casă, construcție 2003, 370 mp utili, teren 900 mp, str. Ep. Roman Ciorogariu nr. 84, preț 158.000 Euro. Telefon 257724; 0724.292.318. (6766)

Vând casă central, str. Gh. Barițiu nr. 20, 5 camere + dependințe, suprafața 443 mp, posibilități privatizare. Telefon 0744.803.940. (p)

Vând casă cu încă una în curte, din cărămidă, spațiu foarte mare, Zădăreni nr. 42. Telefon 413092. (6995)

Vând casă, str. Bușteni, P+M, L112, 5 camere, 2 bucătării, garaj. Telefon 0723.308.286, 338544. (7008)

Vând bloc de locuințe P+1, 20 camere, 2 magazii, curte de 6.063 mp, Barațca. Telefon 0723.308.286, 0744.589.950, 338544. (7008)

Vând casă Mailat sau schimb cu apartament 3 camere, Arad + diferență. Telefon 0744.607.258. (7017)

(Continuare în pagina 14)

România

Ministerul Economiei și Comerțului

Anunț publicat în Adevărul din 1.04.2004

Licitație publică deschisă pentru concesionarea unui serviciu public.

1. **Concendent:** Ministerul Economiei și Comerțului - Calea Victoriei nr. 152, sector 1 București, cod poștal 700.034.

2. **Obiectul concesiunii:** Serviciul de distribuție gaze naturale în localitățile: Drobeta Turnu Severin, Strehaia, Simian, Butoiești, Voloiac, Prunișor, Timna, Stangaceaua, județ Mehedinți, Periș, județ Ilfov, Fundulea, județ Călărași, Racari, județ Dâmbovița, Contești, județ Dâmbovița, Valea Vinului, județ Satu Mare, Ardud, județ Satu Mare, Culciu județ Satu Mare, Pechea județ Galați, Slobozia Conachii, județ Galați, **Pâncota, județ Arad**.

3. **Durata concesiunii:** 49 ani cu încadrarea în durata maximă prevăzută de Legea nr. 219/1998 privind regimul concesiunilor.

4. **Locul** de unde poate fi procurată documentația: Caietul de sarcini și instrucțiunile privind organizarea și desfășurarea procedurii de concesionare - Ministerul Economiei și Comerțului - Comisia pentru activitatea de concesionare în domeniul distribuției energiei electrice și gaze naturale precum și a unor bunuri de utilitate publică și privată a statului, str. Mendeleev nr. 36-38, etajul 10, camera 104, sector 1, București.

5. **Costul caietului de sarcini:** 5 milioane lei depuși în numerar la casieria MEC.

6. **Procedura aplicată** pentru atribuirea Contractului de concesiune: Licitație publică deschisă.

7. **Tipul contractului de concesionare:** Contract de concesionare servicii publice.

8. **Actele doveditoare** privind calitățile și capacitățile ofertanților sunt: licența sau licența provizorie, emisă de autoritatea națională de reglementare în domeniul gazelor naturale (A.N.R.G.N.) București pentru participare la prezenta licitație.

9. **Garanția de participare** (milioane lei): 6.100 pentru Drobeta Turnu Severin, 280 pentru Periș, 350 pentru Fundulea, 340 pentru Racari, 350 pentru Contești, 150 pentru Valea Vinului, 150 pentru Ardud, 200 pentru Culciu, 650 pentru Pechea, 210 Slobozia Conachii, **250 pentru Pâncota**.

10. **Locul și data primirii ofertelor: Ministerul Economiei și Comerțului, Comisia de concesionare până la data de 4.05.2005, ora 9,00.**

11. **Locul și data deschiderii ofertelor: Ministerul Economiei și Comerțului - Comisia pentru evaluarea ofertelor la data de 4.05.2004, ora 11,00.**

Ofertanții rămân angajați prin termenii ofertelor pentru o perioadă de 60 zile de la data depunerii ofertelor. Dacă după această licitație nu se va desemna un câștigător, se va proceda la a doua licitație publică deschisă la același sediu pe data de 18.05.2004, ora 11,00.

RELAȚII SUPLIMENTARE: TEL. 2125016.

(Ag. Pâncota)

(Urmare din pagina 13)

Vând casă de vacanță (protocol) în localitatea Camna, 1.400 mp, deosebit amenajată, iaz cu peste 400 mp, piscină, detalii și fotografii în Revista imobiliare. (7007)

Vând casă cu grădină, în sat Căpruța. Informații telefon 0740.238.897. (7004)

Vând cabană 3 Insule, construcție nouă, zonă bună, suprafața totală 350 mp, preț la vedere. Telefon 0721.640.992. (7034)

Vând casă în Conop. Telefon 557187. (7041)

Vând casă din cărămidă, fundație din piatră de codru, 3 camere, hol, bucătărie, 2 băi, instalații de încălzire centrală, sanitare și electrice noi, finisaje interioare și exterioare impecabile, la cheie, grădină-parc 500 mp, zona I Micălaca, colț cu Calea Radnei, stradă asfaltată, 68.000 Eu. Telefon 0257-321058, 0726.316.698, 0740.046.327. (7054)

Vând casă independentă, Rusu Șirianu, 3 familii în curte, ultrarenovată, 35.000 Eu. Telefon 213192, 0722.257.409, 0788.253.364. (7069)

Vând casă în Covăsânț. Informații telefon 385033 sau 261125. (Ag. UTA, 321)

VÂNZĂRI SPAȚII

Vând SPAȚIU COMERCIAL, str. Barabas Bela (Afinelor). Telefon 0722.692.973. (7089)

VÂNZĂRI TERENURI

Vând teren intravilan, 5.000 mp, în comuna Șagu, la șosea. Telefon 0723.631.021. (6925)

Vând 2.3 ha pământ pe centură. Telefon 229348; 0744.964.850. (6958)

Vând LOC CASĂ, la 14 km de ARAD. Telefon 0740.043.413. (6974)

Vând (schimb) 1.100 mp teren zona UTA cu teren 500 mp eventual cu casă. Telefon 251885, 0742.348.685. (6998)

Vând teren 1.500 mp Aradul Nou, fs 20m, 30 Eu/mp. Telefon 0744.687.177. (7044)

Vând 1.600 mp teren intravilan cu CF și certificat de urbanism, la ieșirea din Tauț spre baraj și satul de vacanță, utilități stradale, zonă turistică, ideal casă de vacanță, stupină, urgent și ieftin, 1.200 Eu, negociabil. Telefon 0257-321058, 0726.316.698, 0740.046.327. (7054)

Vând teren 10 ha, fs - Arad-Nădlac, electrificat, 2,9 Eu/ mp. Telefon 213192, 0722.257.409, 0788.253.364. (7069)

Vând teren în Grădiște, 684 mp. Telefon 0745.605.032; 0788.310.836. (7084)

VÂNZĂRI AUTO

Vând (prin dezmembrare) AUDI 80 (butoiaș). Telefon 0745.410.601.

Vând VW Passat Variant, 1900 TDI, 1999, verde, jenți aluminiu, stare excelentă, 9.500 Euro. Telefon 0744.511.110. (6917)

Vând urgent microbus Mercedes 310, 8+1 locuri, camionetă Mercedes 508, Raba izotermă, perfectă stare de funcționare. Telefon 214415; 0745.003.019. (6686)

Vând Peugeot 405, benzină, injecție, 1990, stare perfectă. Telefon 0744.555.335. (6913)

Vând Opel GSI, decapotabil (Bertone), CD, interior piele, servo, bord Astra, 3.850 Euro. Telefon 0745.620.500. (6693)

Vând Tico SL, an 1999, preț 2.950 Eu. Telefon 0724.250.145. (6707)

Vând Dacia papuc, an fabricație 1998, preț 1.700 Eu. Telefon 0744.568.863. (6809)

Vând ieftin 20 anvelope camioane 20, 22.5 țoli. Telefon 563027. (Ag. Lipova, 103)

Vând camioane 7,49 T, Mercedes 1997 Man, Mitsubishi. Telefon 0744.796.542. (Ag. Lipova, 101)

Vând Opel Kadet, an 1980, neînmatriculat, culoare maro, motor pe benzină. Telefon 0744.556.876. (6861)

Vând Dacia 1300, acte la zi, 420 Eu. Telefon 0766.741.323. (6902)

Vând DACIA în stare foarte bună sau schimb cu Dacia avariată + diferență. Telefon 0745.534.937. (Pâncota, 29)

AUTO SCHROT DACIA PÂNCOTA vinde piese din dezmembrat, ieftine și bune. Telefon 0745.534.937. (Pâncota, 30)

Vând semiremorcă Padiș 500, Satu Mare, an 1997. Telefon 218042, 0744.958.818. (7061)

Vând Dacia 1310 Li an 2001, instalație gaz, stare impecabilă, preț 2.850 Eu, negociabil. Telefon 218042, 0744.958.818. (7061)

Vând combină C14, în stare de funcționare. Telefon 0740.217.876. (7060)

Vând Ford Escort neînmatriculat, an 1988, fără motor, adus recent, 250 Eu. Telefon 0722.457.293.(7076)

Vând tractor 650, combină Fortschritt 512, masa 4 m, porumb și grâu, TIH, mașină scos sfeclă, ierbicidator 600L. Telefon 536157, 464577, 0742.429,227 (7076)

Vindem Dacia 1310 an fabricație 1996, stare bună, 83.000 km, culoare metalizată gri-petrol, vizibilă la sediul redacției „Adevărul" (B-dul Revoluției nr. 81). Informații la tel. 281.802.

Vând Dacia Break, an 1990, numere noi, cauciucuri noi, spoilere, preț 1.000 Eu. Telefon 0742.902.683. (6903)

Vând Dacia 1310, an 1984, numere noi, 5 viteze, preț 550 Eu. Telefon 0742.902.683. (6903)

Vând Dacia 1300, stare foarte bună. Telefon 288226. (6914)

Vând VW Transporter T2, Diesel, persoană fizică. Telefon 0766.722.173. (6927)

Vând Ford Tranzit, 6 locuri + platformă, Germania. Telefon 0766.722.173. (6906)

Vând Daewoo Leganza, 2000, carte service, impecabilă, 7.850 Euro. Telefon 0744.568.807. (6983)

Vând Dacia 1310 Berlină, an 84, recarosată în 99, stare foarte bună, nu are rugină, merită văzută, preț 32.000.000. Telefon 536577. (6951)

Vând Ford Sierra 1,6 Diesel, an 1988, 3.300 negociabil. Telefon 0744.427.876. (UTA, 311)

Vând Matiz, cu toate îmbunătățirile, 4.800 Eu, negociabil. Telefon 0740.093.973. (UTA, 311)

Vând mașină DAF camion, semiremorcă 2 axe, an fabricație 1987. Telefon 0744.607.258. (7017)

Vând tractor U650. Telefon 512280, Ineu, str. M. Eminescu nr. 103. (Ineu, 121)

Vând Dacia Break, din 1996 și Dacia pe gaz. Grădiște, str. Prunului 36-38. (7028)

Vând motocicletă Yamaha Special 250 cmc, an fabricație 1982, 6.000 km, neînmatriculată în țară, preț inf. 2.000 Eu, negociabil, stare perfectă. Telefon 0742.208.122. (7032)

Vând Dacia Super Nova, an 2001. Telefon 0744.825.872. (7037)

Vând Citroen 19 BX Diesel, an 1986, stare foarte bună, PF, VT 2005, culoare albă, preț 1.850 Eu, negociabil. Telefon 0721.640.992. (7034)

Vând 2 Mercedes-uri (bot de cal), stare funcționare ambele. Informații telefon 0744.342.522, Gurahonț, str, Iosășel nr. 9. (37, Gurahonț)

Vând combină John Deere 430 pentru recoltat cereale păioase cu echipament floarea soarelui, cu masa de lucru 3m, în stare de funcționare, preț informativ 3.000 Eu. Telefon 216926. (7075)

Vând tractor U650, disc, plug, semănătoare, remorcă, preț negociabil. Telefon 0722.622.912. (7072)

Vând remorcă 500 autonova Satu-Mare, Birchiș. Telefon 179, seara. (Ag. Lipova, 108)

Vând Renault 18 cu CIV, 1982, 1400 cmc, sau talon. Telefon 0257 - 283103; 0745.037.120. (7077)

Vând Ford Tranzit an 1995, 8+1 locuri, motor 2.5 D înmatriculat. Telefon 0745.301.160. (7088)

Vând camion Mercedes 16 tone caroserie aluminiu, prelată, lift, util 9 tone, motor defect, înmatriculat. Telefon 0745.301.160. (7088)

Vând Fiat Ducato combinato an 1994, motor 2.5 D, 8+1 locuri, înmatriculat. Telefon 0745.301.160. (7088)

Vând camionetă IVECO Daily 35-10 motor 2,5 TD, an 1992, înmatriculată. Telefon 0745.301.160. (7088)

Vând Ford Mondeo an '93 alb, stare bună, 16 V. Telefon 0745.605.032; 0788.310.836. (7084)

Vând camion IFA SUP Net 1200. Telefon 382125; 0723.283.402. (7082)

Vând alarme auto (50 dolari) închideri centralizate (100 dolari). Telefon 0723.273.746. (7091)

Vând Dacia Nova fabricație 1996, argintie, preț 1650 EU. Telefon 0745.319.592. (Ag. UTA, 317)

Vând tractor U 650. Informații telefon 0257 - 328091. (7093)

VÂNZĂRI ELECTRO

Vând TELEVIZOARE COLOR, cele mai mici prețuri, garanție 1 an. Telefon 287404. (6959)

Vindem CASE MARCAT FISCALE, CÂNTARE ELECTRONICE, CONSUMABILE, strada I. L. CARAGIALE nr. 22. Telefon 272727; 282829. (6552)

Vindem CASE MARCAT FISCALE, CONSUMABILE, CÂNTARE ELECTRONICE, str. Vicențiu Babeș, nr. 22 A. Telefon 211211, 281188. (2044)

Vând TV COLOR, MAȘINĂ AUTOMATĂ DE SPĂLAT, foarte ieftin și garanție. Telefon 275277. (4864)

Vând CONGELATOR, COMBINĂ FRIGORIFICĂ și FRIGIDER, foarte ieftin și garanție. Telefon 275277. (4864)

Vând diverse tipuri de TELEVIZOARE COLOR, garanție, preț 1.900.000. Str. Bogdan Voievod nr. 20. Telefon 349908; 0766.776.369. (6205)

Vând în 2 rate MAȘINI SPĂLAT, TV COLOR, modele noi. Telefon 251392. (6690)

Vând computer Sony Palm, nou, cu program tâmplărie PVC. Telefon 0744.568.863. (6809)

Vând televizor Philips mare, model nou, 100 Euro. Telefon 258845. (6588)

Vând TELEVIZOARE COLOR PHILLIPS, 72 cm, meniu, telecomandă, garanție. Telefon 338090. (6908)

Vând telefon mobil nou SGH-P400, cu accesorii. Telefon 253592. (6973)

Vând aparat foto digital Kodak și DVD player, noi, în cutie. Telefon 0722.826.837. (7000)

Vând P4, MB.ASUS KT 400, XP 2000 MHz, HDD 40G, 256 DDRAM, PV Ge Force 4 MX 64 DD carcasă, design + tastatură + mouse, CD ROM LG, boxe, monitor 17' sau alte configurații la alegere. Telefon 219690, 273076. (7059)

VÂNZĂRI DIVERSE

Vând PLASĂ GARD ZINCATĂ; CUIE; RABITZ; toată gama de SÂRME, BURLANE și CETĂRNE; ELECTROZI; SCOABE; TABLĂ, etc. Str. Vrabiei, nr. 4. Telefon 289997, 0744.289.997, 0721.474.980. (5293)

Vând BOLȚARI TERMOIZOLANȚI, calitatea I, toate dimensiunile, BORDURI și PAVELE. Telefon 0745.634.885. (c.p. 217/2004)

Vând GEAMURI și UȘI TERMOPAN și PVC, prețuri negociabile. Telefon 214415; 0745.003.019. (6686)

Vând LEMNE FOC, NISIP, BALAST, la domiciliul clientului. Telefon 214415; 0745.003.019. (6686)

Vând biciclete import, radiocasetofon auto, mașină de găurit, diferite scule, camere foto digitală, Opel Record Combi pentru dezmembrat. Telefon 272603. (6757)

Vând POMI FRUCTIFERI, trandafiri, tuia, arbori ornamentali, localitatea DOROBANȚI, Sarusi Iosif. Telefon 535058; 0744.635.011; 0744.301.119. (6863)

Vând juncă 2 ani, gestantă în luna aVIII-a. Telefon 381168. (6865)

Vând mașină cusut Singher seria F; aragaz + butelie. Telefon 232355. (6868, 69)

Vând COLȚARE, CANAPELE, FOTOLII. Telefon 286069. (6798)

Vând PLATFORMĂ INDUSTRIALĂ (eventual parcele), 23.500 mp, Lipova. Telefon 0744.555.326. (Lipova, 105)

Vând ieftin TV, MAȘINĂ SPĂLAT, FRIGORIFICE, SALTELE noi. Telefon 0744.595.200. (Lipova, 104)

Vând urgent mobilă, stare perfectă, mobil Motorola V150, polifonic, ecran color. Telefon 0721.599.721. (6885)

Vând ierbicide toate tipurile, pentru toate culturile. Telefon 253973; 0723.727.470. (6820)

Vând boiler electric, congelator 4 sertare, combină frigorifică, convector pe gaz. Telefon 288226. (6914)

Vând loc de casă și juncă gestantă, Zimand Cuz. Telefon 0740.993.146. (6955)

Vând tocătoare tulei pe două rânduri sau schimb cu disc GD 2.2. Informații telefon 0257/326219. (6967)

Vând gheretă metalică 4x3 m, pereți cu izolație, interior pal melaminat, instalație electrică, pult, fără loc, inclus transportul, 1.500 Euro, negociabil. Telefon 252035; 0722.640.120. (6970)

Vând BOLȚARI TERMOIZOLANȚI, vibropresați 300x250x200, 13.000 lei; mc 870.000. Telefon 0257/281491; 0722.381.750. (6906)

Vând candelabru din lemn sculptat, 5 brațe, culoare mahon și măsuță rotundă furnic nuc cu 2 fotolii cu arcuri și brațe curbate. Telefon 254725; 0721.786.925. (p)

Vând HRANĂ USCATĂ CÂINI, FURAJE GRANULATE, import UNGARIA, tâmplărie PVC, rulouri, jaluzele. Telefon 253589. (c. 544)

Vând răsad roșii la cub. Telefon 287041 0744.533.056. (6735)

Vând mașină de cusut cu picior, foarte veche, marca „Necchi" și 2 covoare persane. Telefon 253592 (6973)

Vând plapumă nou, preț convenabil. Telefon 283601. (7002)

Vând semănătoare porumb 6 rânduri (cu azot), stare perfectă, 65 mil lei, negociabil. Telefon 0745.288.112, 0724.159.999. (7010)

Vând iapă semimurană 7 ani. Nădlac, telefon 0257-474779. (7006)

Vând 1 corp bucătărie, ușă tapițată, bar roșu, menghină. Telefon 211905. (7023)

Vând căței vânătoare Brak german. Telefon 273312. (7025)

Vând palmieri Waghintonia mari, vizibil la QUARTS MOTORS, Bd. Republicii. Telefon 233227. (7079)

CUMPĂRĂRI TERENURI, IMOBILIARE

Cumpăr terenuri extravilane în Arad și țară. Telefon 0723.252.374; 0257/230869. (3685)

Persoană fizică, cumpăr apartament neamenajat. Plata pe loc. Telefon 256119, 0723.273.746. (7091)

CUMPĂRĂRI AUTO

Cumpăr Dacia 1310, CIV, numere noi, ofer 7-25 milioane lei. Telefon 0742.199.780. (6926)

Cumpăr Dacia autoturism sau furgonetă, eventual altă marcă. Telefon 0257 - 242982. (Ag. UTA, 318)

CUMPĂRĂRI DIVERSE

Cumpăr lemn scândură, țiglă din demolări. Telefon 234216, 0740.696.157. (6563)

Cumpăr PORCI GRAȘI pentru sacrificare, plata pe loc. Arad, telefon 0257-287723. (6744)

Cumpăr tulpină nuc, ofer 3.500.000-4.000.000 lei/ mc. Telefon 0724.673.071. (6755)

Cumpăr ciuperci de pădure „zbîrciogi". Telefon 272325, 0788.256.587; 0744.896.249. (7098)

Cumpăr manechin croitorie de damă, vechi. Telefon 276061. (7021)

Cumpăr piei oaie. Informații telefon 461221. (Ag. Lipova, 109)

LOCURI DE MUNCĂ

Angajăm VÂNZĂTORI cu experiență și MECANIC pentru magazin cu articole sportive, salar fix + comison. Telefon 0723.555.600. (6787)

FABRICĂ ÎNCĂLȚĂMINTE angajează PERSONAL CALIFICAT, MAȘINISTE, manual. Salarizare avantajoasă. Telefon 256939. (6830)

SECURITY angajează PERSONAL PAZĂ-INTERVENȚIE, bărbați-femei. Telefon 228786. (6600)

SC specializată în PRODUCȚIE MASE PLASTICE, angajează MUNCITORI. Se oferă salar atractiv. Trimiteți CV la fax 286444. (6895)

CARA PRODIMPEX angajează BRUTARI și FELIATORI PÂINE. Str. Hunedoara 52, telefon 0742.218.693. (6960)

S.C. TRAFIC CLUB SRL angajează 2 BARMANI, cu experiență, Ștrandul NEPTUN. Telefon 0722.509.401. (6961)

BIROUL NOTARIAL BĂTEA angajează SECRETARĂ. Condiții: studii medii și cunoștințe operare calculator. Telefon 259690. (6986)

Angajez VÂNZĂTOARE magazin alimentar. Telefon 214298. (6910)

Angajăm CONFECȚIONERE, cu experiență; C.T.C.-istă. Poarta II ARIS, telefon 256585. (5923)

(Continuare în pagina 15)

(Urmare din pagina 14)

FIRMĂ ITALIANĂ de încălțăminte angajează MUNCITOR pentru mașina de subțiat, punct lucru Curtici. Informații suplimentare telefon 206164. (6928)

SC PANPRO SRL angajează BRUTARI-PATISERI. Telefon 289162. (315, UTA)

HOTEL PARADIS Aradul Nou, angajează CAMERISTĂ. Telefon 287377. (7019)

FIRMĂ MARE CONFECȚII angajăm VÂNZĂTOARE cu salar atractiv. Telefon 0740.148.383. (7035)

MUNTENIA PRODUCTION COMPANY angajează GESTIONAR și AGENȚI COMERCIALI experiența constituie avantaj, salarizare minim 150$. Telefon 0721.231.787. (7039)

SOCIETATE COMERCIALĂ angajează MUNCITORI NECALIFICAȚI pentru PRELUCRAREA STICLEI. Informații telefon 227322, 227323, între orele 8-16. (7040)

Angajăm MUNCITORI CALIFICAȚI, domiciliul Arad, vârsta maxim 30 ani, pentru recalificare PRELUCRAREA MARMOREI. Telefon 272445. (7043)

Angajăm SPĂLĂTOR AUTO cu experiență, până la 3.500.000 lei în mână. Telefon 276732; 0744.487.156. (7083)

Angajăm INSTRUCTOR AEROBIC cu experiență. Relații la telefon 281873. (7051)

Angajăm urgent BARMANĂ. Telefon 0257-229409.

Angajez 2 BARMANE, 2 SPĂLĂTORI AUTO. Telefon 0740.045.769. (7055)

SOCIETATE COMERCIALĂ angajează BRUTAR CUPTOR VATRĂ, condiții avantajoase. Telefon 0744.567.097, 0741.143.293. (7067)

FIRMĂ PRIVATĂ angajează OPERATOR CALCULATOR evidență contabilitate primară. Telefon 277430. (7058)

Angajăm GRAFICIAN cu experiență, stagiul militar satisfăcut, studii medii. Telefon 0788.452.945. (7063)

Caut ÎNGRIJITOR ANIMALE, muls vaci. Telefon 274271, 0745.150.187. (7087)

DEPOZIT STOMATOLOGIC din Arad, angajăm SECRETARĂ. Cerințe: limba engleză avansat, pentru corespondență afaceri extern; operare calculator; experiența în secretariat constituie un avantaj; CV obligatoriu. Informații telefon 256821; 252013 orele 9-17. (p)

PRESTĂRI SERVICII

SILDOR PROD
vânzări, montaj, reparații: VITRINE, CAMERE FRIGORIFICE și AER CONDIȚIONAT. Telefon service: 0257-349121; sediu: 0257-270622. (c)

Repar MAȘINI DE SPĂLAT AUTOMATE, FRIGIDERE, la domiciliul clientului. Telefon 216517. (5864)

TRANSPORT MARFĂ, intern, camion 40 mc, preț negociabil. Telefon 0722.581.729; 258073. (6689)

Executăm FINISAJE INTERIOARE, EXTERIOARE (fațade termoizolante). Garantăm calitatea! Telefon 259483, 0745.379.408. (c.p. 65/2004)

INCUBEZ OUĂ STRUȚI, performanțe deosebite, incubator profesionist. Telefon 279827, 0744.798.000. (7031)

EXECUT: case, vile, tencuieli, finisaje. Telefon 0744.705.830. (7069)

DIVERSE

Familie deosebită întreținem o persoană în vârstă pentru apartament sau casă, zona Vlaicu. Telefon 240903.

COMPANIE MULTINAȚIONALĂ caută PROPRIETARI DE SPAȚII COMERCIALE cu vad maxim sau/și PERSOANE/SOCIETĂȚI cu capital 20 - 30.000 EU pentru franciza. Telefon 0724.388.607. (f, 4376693)

CITAȚII

Numiții FEIER CRISTINEL și FEIER ANDREI jr sunt citați la JUDECĂTORIA INEU, pentru data de 29 aprilie 2004, în calitate de pârâți în dosar nr. 131/2004, ora 9, pentru stabilire masă succesorală. În caz de neperezentare cauza se judecă în lipsă. (Ineu, 122)

Subsemnatul MIHOC IOAN domiciliat în ȘAGU, nr. 618, jud. Arad, în calitate de petent în dosarul nr. 3257/2004 al Judecătoriei Arad, cu termen de judecată la 12.05.2004, aduc la cunoștință că în dosarul arătat mai sus am solicitat să se constate uzucapiunea în ce mă privește asupra imobilului situat în ȘAGU, nr. 618, înscris pe numele defunctului BOCA AVRAM, în CF 1771 Șagu, nr. top. 268/a/1/2. Cei interesați pot face opoziție la Judecătoria Arad, în termen de 30 zile. (7080)

SCHIMBURI

Schimb apartament mobilat pentru casă, singur în curte, zona Aradul Nou, Pârneava, central, sau cumpăr. Telefon 0744.682.393. (6884)

Schimb teren 1.200 mp centru-Gai cu teren 500 mp eventual cu casă. Telefon 251885, 0742.348.685. (6998)

ÎNCHIRIERI

Închiriez AUTOMACARA 18 tone, încărcător 3 mc. Telefon 0257 - 212588. (5792)

Închiriez (ofer) HALĂ, 750 mp, în incinta „AZOMA". Telefon 0722.315.649. (6620)

Închiriez HALĂ 300-550 mp, 5.30 înălțime, TOATE UTILITĂȚILE. Telefon 0257 - 273944, 0741.661.311. (5654)

Ofer spre închiriere SPAȚIU INDUSTRIAL pentru orice tip de producție, suprafața 3.200 mp, în Timișoara. Telefon 338594. (6884)

Închiriez (ofer) SPAȚIU COMERCIAL amenajat, toate utilitățile, str. Unirii, suprafața 110 mp. Telefon 0722.238.837. (6835)

Închiriez SPAȚIU COMERCIAL în Vlaicu, vizavi de PROFI. Telefon 0788.467.894. (6729)

Închiriez (ofer) apartament 2 camere, mobilate, Vlaicu, 100 Eu. Telefon 0740.132.050. (6992)

Închiriez (ofer) garsonieră mobilată, contorizată, Miclaca 600. Telefon 285030, 0726.156.974. (7018)

Închiriez apartament 2 camere, central, mobilat, 10 Eu/ zi. Telefon 0724.783.080. (7034)

Închiriez SPAȚIU Piața Mare, demisol, 100 mp, 200 Eu. Telefon 255522, 0744.687.177. (7044)

Închiriez HALE DEPOZITARE-PRODUCȚIE 333 mp, 1,5 Eu/ mp. Telefon 0744.687.177, 255522. (7044)

Închiriez SPAȚIU zona Intim, 200 mp, 1.800 Eu. Telefon 255522, 0744.687.177. (7044)

Închiriez casă, mobilată, confort, Aradul Nou, 400 Eu. Telefon 287598, 264908. (7045)

Ofer spre închiriere GHERETĂ în Piața Fortuna. Telefon 0723.289.271. (7050)

Închiriez apartament ultracentral, Bd. Dragalina nr. 2, ideal sediu firmă, birou notarial, avocat, etc. Telefon 0744.639.809. (7048)

Închiriez apartament 2 camere zona BILLA mobilat, 200 EU. Teleofn 270856; 286743; 0766.231.477. (7099)

Închiriez apartament 1 cameră, central, mobilat, 100 EU. Telefon 270856, 286743, 0766.231.477. (7099)

PIERDERI

Pierdut atestat conducător auto, eliberat de Autoritatea Rutieră Română la data de 13.07.2003, pe numele Fofiu Ioan. Îl declar nul. (7016)

Pierdut carnet de șomaj eliberat de OFM Arad, pe numele Apetrei Neculai. Îl declar nul. (7030)

Pierdut carnet asigurat sănătate eliberat de CNAS Arad, medic familie Dragu Liana, pe numele Szekely Eniko Melinda. Îl declar nul. (7066)

Pierdut carnet student eliberat de Institutul Politehnic Timișoara, pe numele Szekely Eniko Melinda. Îl declar nul. (7065)

Pierdut foi de drum, eliberate de Institutul Politehnic Timișoara pentru Szekely Eniko Melinda. Le declar nule. (7064)

Pierdut autorizație de transport Italia (destinație tranzit) cu seria 001442, eliberată de I.G.C.T.I București, pentru SC TOTAL PLUS SRL ARAD. O declar nulă. (7074)

✝ DECESE ✝

Zdrobiți de durere, anunțăm dispariția celei ce a fost
VICTORIA NEAMȚ,
actor dramatic și profesoară de actorie
la Școala de Artă, pensionară, un suflet plin de delicatețe care a plecat dintre noi spre o lume mai bună. Familia avocat dr. PAUL VALENTIN NEAMȚ.

Cu adâncă durere în suflet anunțăm decesul celui care a fost tată, bunic, socru, cumnat
BALEA IANOȘ.
Înmormântarea va avea loc joi, 8 aprilie 2004, ora 13,00 de la capela cimitirului Eternitatea. Dumnezeu să-l odihnească în pace ! Familia îndoliată.

Cu adâncă durere în suflet anunțăm încetarea din viață a celui ce a fost soț, tată, bunic, socru,
BUZDUGAN PETRU,
în vârstă de 56 ani, plecat dintre noi mult prea devreme. Durerea și lacrimile nu se vor termina niciodată! Înmormântarea va fi oficiată joi, 8 aprilie 2004, la Cimitirul ETERNITATEA, ora 14. Dumnezeu să-l ierte și să-l odihnească în liniște și pace! Familia veșnic îndurerată.

Cu durere în suflet anunțăm încetarea din viață, după o lungă și grea suferință, a dragului nostru fiu, tată, socru și bunic
ZIDARU CORNEL,
la vârsta de 53 ani. Înmormântarea va avea loc joi, 8 aprilie 2004, de la domiciliul din orașul CURTICI. Odihnească-se în pace! Mama IULIANA, fiicele IULIANA și IONELA, cu familiile.

Cu durere în suflet, anunțăm încetarea din viață, după o lungă și grea suferință, a iubitului nostru soț, tată, socru și bunic
IOVUȚA TEODOR,
la vârsta de 72 ani. Înmormântarea va avea loc joi, 8 aprilie 2004, ora 14, de la domiciliul din Arad, str. Cibinului, nr. 10. Odihnească-se în pace! Familia îndurerată.

✝ CONDOLEANȚE ✝

Suntem alături de colega noastră, farmacist BOȚA VIORICA, în aceste clipe grele pricinuite de pierderea surorii dragi. Dumnezeu s-o odihnească în pace! Colectivul Farmaciei din Spitalul Clinic Obstetrică Ginecologie Arad. (7029)

Colectivul BCD ROMEXTERRA, Sucursala ARAD, este alături de colegul BAUL PAVEL, în marea durere pricinuită de decesul tatălui. (7047)

Conducerea SPITALULUI CLINIC JUDEȚEAN DE URGENȚĂ ARAD deplânge decesul prematur al celui care a fost tată,
BUZDUGAN PETRU
și este alături de doamna director financiar contabil Buzdugan Marinela în aceste momente de grea încercare și îi transmit sincere condoleanțe. (p)

Mulțumiri și recunoștință întregului obiectiv medico-sanitar al SPITALULUI CLINIC JUDEȚEAN DE URGENȚĂ ARAD care au făcut tot ce omenește e posibil pentru a reda viața celui care a fost soțul, tatăl și bunic nostru,
BUZDUGAN PETRU.
Cu profund respect, familiile BUZDUGAN și SECHEREȘ. (7052)

Suntem alături de colega noastră BUZDUGAN MARINELA, contabil șef la SPITALUL CLINIC JUDEȚEAN DE URGENȚĂ ARAD în marea durere pricinuită de moartea fulgerătoare a tatălui său drag,
BUZDUGAN PETRU.
Sincere condoleanțe! Serviciului financiar-contabil. (7053)

Consiliul de Administrație, conducerea și colectivul de angajați de la SC BAT ARAD SA aduc un ultim omagiu celui care a fost
BUZDUGAN PETRU
și transmit sincere condoleanțe familiei îndoliate. Dumnezeu să-l odihnească în pace! (7068)

Afectați profund de trecerea în eternitate a colegului nostru,
BUZDUGAN PETRU,
Colectivul Atelierului Confecții Metalice de la SC BAT ARAD SA transmite sincere condoleanțe familiei îndoliate. (7068)

Suntem alături de colegul nostru FĂT PETRICĂ, în durerea pricinuită de pierderea fratelui. SC XEDOX EXIM SRL și SC ATLAS SRL. (7070)

Colectivul SC GIL TRANS SRL Arad, este alături de doamna director BUZDUGAN MARINELA în greaua încercare pricinuită de moartea tatălui său și transmite sincere condoleanțe familiei îndoliate. Dumnezeu să-l odihnească în pace! (7092)

Suntem alături de colega noastră SILVIA CECIU în aceste grele momente pricinuite de decesul tatălui său. Sincere condoleanțe din partea colegilor de la ROMTRANS SEI. (7094)

Foștii colegi de clasă ai Liceului „ION CREANGĂ" - CURTICI, Promoția 1970, aduc un ultim omagiu celui ce le-a fost coleg
ZIDARU CORNEL.
Odihnească-se în pace! Familiei îndurerate, sincere condoleanțe! (7100)

✝ COMEMORĂRI ✝

Cu infinită durere în suflet anunțăm comemorarea a trei ani de la trecerea la cele veșnice a celui care a fost
URZICĂ GHEORGHE,
soț și tată iubitor. Familia îndoliată. (6987)

Pios omagiu și o clipă de aducere aminte acum, la împlinirea a 25 de ani de când iubitul nostru fiu, frate, cumnat și unchi
TEOFIL V. GROZA
ne-a părăsit fulgerător și mult prea devreme, lăsând în urma sa toate speranțele și visele tinereții neîmplinite. Dumnezeu să-i dea odihnă și liniște sufletului său generos. Familiile GROZA și CÂMPEAN, veșnic îndoliate.

Pios omagiu, neștearsă amintire la 7 ani de la trecerea în neființă a dragului nostru soț, tată, socru și bunic,
BLAJ SAVU.
Dumnezeu să-l odihnească! Soția Maria și copiii. (6940)

✝ SERVICII FUNERARE ✝

Servicii FUNERARE COMPLETE NON STOP
str. G. Coșbuc, nr. 10.
Telefon 252818;
0745.380.522.
PREȚURI PROMOȚIONALE (c)

RO STYL COMPANY
SERVICII FUNERARE COMPLETE
Magazin deschis și noaptea
ARAD STR. M. EMINESCU 22
peste drum de ARTEX
Tel. 214.422, 0744.690.121
ACCESORII FUNERARE
Pentru că suntem producători de sicrie
nu simpli comercianți,
PUTEM FACE O REDUCERE REALĂ de 40% LA SICRIU,
clienților care fac toate serviciile cu firma.
PLATA ȘI DUPĂ ÎNCASAREA AJUTORULUI DE ÎNMORMÂNTARE.
TRANSPORT
intern și internațional.

IN MEMORIAM "KUKI"
SERVICII FUNERARE COMPLETE
Str. M Eminescu Nr.4
în curte
Tel: 211.929 - 0723.343.964
MAGAZIN DESCHIS LA ORICE ORĂ
OFERĂ:
- SICRIE 10 modele de la 900.000 - 3.400.000
- SICRIE LUX 6 modele de la 3.600.000-22.500.000
Mânere. Șuruburi, prosoape, lumânări, colaci și colivă
- LENJERIE 10 modele de la 350.000 - 2.000.000

Apelând la serviciile noastre
(spălat, îmbrăcat, formolizat și transport)
BENEFICIAȚI DE 20% REDUCERE LA SICRIU
GRATUIT Transportul sicriului la domiciliu
Transport Intern și Internațional
Se poate plăti și după ridicarea ajutorului de înmormântare

Hristos a înviat!

Nespusa bucurie a Învierii Domnului să se sălăşluiască întru noi, iar Hristos Cel ce a biruit moartea să reverse asupra noastră viaţă, sănătate, pace, belşug de bucurii duhovniceşti şi, întru toate, bună sporire.

Paşte fericit!

Mircea Frenţiu S.C. SATLINE S.R.L.

CORAURA

vă oferă

Cadoul aşteptat de dvs.

100 euro reducere inclusiv la rate

(c.609/2004)

GARANTATE CONFORM LEGII

VALUTA FORTE
Certificat de depozit în valuta USD sau EURO
Termen: 360 zile
5%

Depozitul ŞTEFAN CEL MARE
19%

DEPOZITUL VIVAT
Termen: 6 luni
18%

BANCA COMERCIALĂ CARPATICA

Arad, Calea 6 Vânători, nr. 2-4, Tel: 25.61.00
Complex Expo Market Jackson 21.69.83

(c.34/2004)

S.C. AMRO - DC S.R.L.

Execuţie şi montaj

ferestre din lemn stratificat
lemn tropical - meranti
autohton - brad, frasin, stejar
cu geam termopan

Arad, str. FRĂŢIEI nr. 27-29
Tel./Fax: 0257-259.483, 0723.068.257

MB

TÂMPLĂRIE PVC CU GEAM TERMOPAN

CALITATE GERMANĂ GEALAN Fenster-Systeme

ACUM ŞI CU PLATA ÎN RATE

ARAD, STR. CAIUS IACOB BL.R
FOSTUL Mag. CĂMINUL (lângă BANC POST)

EXECUTĂM MOBILIER LA COMANDĂ

Telefon 0257/514.901
0788.391.771

(c.64/2004)

Casa de Asigurări de Sănătate Arad

Precizări privind asigurările de sănătate

Deoarece persoanele aflate în concediu pentru creşterea şi îngrijirea copilului până la vârsta de 2 ani nu fac parte din categoria persoanelor care beneficiază de asigurare medicală fără plata contribuţiei sau cu plata contribuţiei din alte surse iar indemnizaţia pentru creştere şi îngrijire copil până la 2 ani nu face parte din categoria veniturilor supuse impozitului pe venit, în baza prevederilor O.U.G. nr. 150/2002, privind organizarea şi funcţionarea sistemului de asigurări sociale de sănătate, cu modificările şi completările ulterioare, a Legii nr. 571/2003, privind Codul fiscal, a Legii nr. 53/2003 privind Codul muncii şi a Legii 188/1999 privind statutul funcţionarilor publici cu modificările şi completările ulterioare, începând cu data de 01.01.2004, pentru persoanele care primesc indemnizaţie pentru creşterea şi îngrijirea copilului până la vârsta de 2 ani, care nu realizează alte venituri impozabile, **contribuţia de asigurări sociale de sănătate în cotă de 6,5% se calculează la salariul minim brut pe ţară;** persoanele în cauză vor plăti direct Casei de Asigurări de Sănătate, prin virament în contul 26121603 sau la casieria instituţiei.

(4376672)

eta-2u computer

Eşti tânăr, dinamic, ai cunoştinţe de operare PC, ai o bună capacitate de convingere şi de comunicare, vrei să te afirmi într-o firmă puternică, contribuind la creşterea vânzărilor?

Noi îţi oferim şansa de a fi la noi,

Reprezentant de vânzări pe teren

Şi te vom retribui pe măsura efortului tău!

Depune CV-ul la sediul din Arad, str. Cloşca, nr. 2, sau se va trimite prin fax la nr. **0257-251.838**, sau e-mail **eta2uarad@eta2u.ro**, până la data de 12 aprilie 2004.

(4376657)

Asociaţia Ocolul Silvic Codrii Iancului

Loc. Hălmagiu jud. Arad
Tel/fax. 0257/319237

anunţă licitaţia de masă lemnoasă pe picior în data de 16.04.2004 orele 10.

Licitaţia se va ţine la restaurantul din localitatea Muntele Găina.

Ocolul scoate la licitaţie şi prestări de servicii pentru exploatări forestiere.

Şeful ocolului,
Ing. Ioan Purlea

(4376696)

Oferta de Paşte vine de la Daewoo!

Matiz Reducere de până la 700€

Cielo EURO III Reducere de 600€

În perioada 5 aprilie-31 mai

- **toţi clienţii beneficiază de 600 € reducere pentru orice model Cielo Euro III**
- **firmele beneficiază de 400 € reducere pentru orice model Matiz**
- **persoanele fizice beneficiază de 600 € reducere pentru Matiz E, E Sun-Roof, E A/C, Van şi 700 € reducere pentru Matiz SE A/C, SE Power, SE Power Plus, SE Power Plus ABS**

- Cea mai bună garanţie oferită de un producător român de automobile
- Gratuit: vopsea metalizată (pentru gama de culori metalizate disponibilă)
- Sistem de calitate certificat ISO 9001: 2000

(c.191/2004)

Dealeri autorizaţi:
FRANCKMAR, Str. Aurel Vlaicu, Bl.Z 27, Arad, tel. 0257-289600.

promoţiile Daewoo nu se cumulează

DAEWOO AUTOMOBILE ROMÂNIA

Telefonul clientului: 0251.544.187
Asistenţa tehnică rutieră 24h: 0251.596.767
www.daewooauto.ro

Cea mai bună garanţie oferită de un producător român de autoturisme

SANPAOLO IMI BANK
Depozit la termen
între 12 și 36 de luni
Cu plata dobânzii lunar
18% p.a. - DOBÂNDĂ ÎN PRIMA LUNĂ
Informații suplimentare
ARAD, B-dul Revoluției nr. 88
TELEFON : 284.888 ; FAX : 285.202

ADEVĂRUL
Cotidian independent Arad

ASTRA
ASTRA VAGOANE CĂLĂTORI
Singurul producător de confort din domeniu
Str. Petru Rareș 1-3
Tel: 233.651 Fax: 258.168
e-mail: astra.calatori@astrac.rdsar.ro

Anul XVI, nr. 4183 | 16 pagini | JOI, 8 APRILIE 2004 | 6.000 lei | Publicație auditată de BRAT | Tiraj mediu zilnic vândut: 28 134
adevarul@arad.ro; adv.pub@arad.ro | http://adevarul.arad.ro

Patimi

Doru Sava

Ca orice campanie electorală care n-a început încă, dar se respectă și respectă și tradițiile creștine, se cuvine ca în Săptămâna Patimilor partidele „să își impună o conduită adevărată, abandonând polemica și disputa politică într-un interval care să fie unul al reconcilierii, al bunei înțelegeri și de pace sufletească" sună îndemul de iubire adresat de la centru filialelor locale ale PSD. Lucrând totuși, dar cu „motoarele" reduse, acestea se vor dedica actelor de milostenie. Ion Solcanu, liderul grupului PSD în Senat, a și tradus mesajul pascal al partidului. „Toată lumea să meargă în teritoriu și-și va manifesta solidaritatea socială împărțind pachete cu alimente pentru oamenii nevoiași." Nu este prima oară când partidul solicită astfel de armistiții. La precedentul apel de iubire politică lansat de Crăciun, secretarul executiv al PSD a fost și primul care a sărit la gâtul adversarilor politici mai mici și mai slabi. Ca și acum. Pentru că, nu-i așa, „noi vom respecta această sărbătoare. Doar dacă (nu) vom fi atacați". Spirit creștin încoace, iubire frățească încolo, dar dacă opoziția îți cere să plătești în solidar cu Gabriel Bivolaru 2220 miliarde, cât reprezintă prejudiciul BRD, și dacă aceasta îl mai și acuză pe președintele PSD că a fost la capătul unui lanț de vânzare subevaluată a unui teren în buricul Bucureștiului șir a cărui primă verigă era tot fostul deputat, e deja prea mult. Replica lui Mircea Geoană a venit fulgerător: „PSD ar trebui să ceară PNL și PD să se solidarizeze cu păgubiții FNI sau cu cele patru miliarde de dolari scădere economică înregistrate în mandatul fostei guvernări." Ca să fie clar. Nimeni nu mai acceptă să fie crucificat, toți avem păcate. Oamenii dovedesc că au înțeles deja mesajul și doresc o schimbare. (72% în martie, 48% în aprilie) dar nu se știe cu cine.

(Continuare în pagina 4)

În cartea pe care tocmai a publicat-o

Dumitru Branc pretinde că a despărțit adevărul de minciună

Interviu cu fostul primar al Aradului

– Domnule Branc ați publicat o carte care, iată, face vâlvă. Ce v-a determinat ca după șase ani de la întâmplările care au dus la demiterea și judecarea dumneavoastră să înfigeți din nou cuțitul în rană? Are cumva o semnificație electorală?

– O mai spun o dată pentru că m-ați întrebat, și o fac cu mare responsabilitate, că eu nu am vrut să fac asta niciodată fiindcă nu am alte veleități, nu am scopuri ascunse, nu vreau funcții ci pur și simplu s-au întețit asupra mea presiunile populației din Arad, apărând tot felul de versiuni. În urma acestora mi-am pus și eu întrebări, m-am consultat și cu familia și în cele din urmă am ajuns la concluzia că sunt obligat să scriu adevărul. Și nu este varianta mea de adevăr, am spus adevărul pur și simplu, precum ziua este zi și noaptea este noapte, așa am despărțit adevărul de minciună. Din noapte nu poți face zi niciodată și nici din adevăr, minciună.

– Intenționați cumva să reintrați în politică?

– Cred că v-am dat răspunsul la această întrebare. Nu vreau altceva decât adevărul. Nici măcar dreptate nu vreau. Eu i-am iertat deja pe cei care mi-au făcut rău. Am fost la ei în '99 și le-am cerut iertare. Caut adevărul chiar cu prețul vieții. Până acum mi-au făcut de toate, mi-au luat totul, am rămas însă cu credința și cu adevărul pe care acum le-am arătat tuturor.

A consemnat
Ioan Tuleu

(Continuare în pagina 7)

La Teatrul de Stat „Ioan Slavici"

Ioan Văran renunță la direcțiune

Săptămâna trecută, ziarul nostru dezvăluia că atmosfera din Teatrul de Stat „Ioan Slavici" din Arad este deosebit de tensionată din cauza faptului că în cadrul CLM-ului s-a luat hotărârea desființării postului de regizor al lui Ștefan Iordănescu, actorii exprimându-și, în fața conducerii instituției, nemulțumirile cu privire la decizie. Anunțam atunci că „Adevărul" va reveni (un prim aspect a fost relatat în numărul ziarului de luni) cu mai multe amănunte în legătură cu ceea ce se întâmplă în cadrul respectivei instituții de cultură arădene.

Mărturisim că ne așteptam la izbucnirea unui scandal, mai ales că demersul nostru jurnalistic, acela de a cerceta situația din interiorul instituției, începuse că câteva săptămâni înainte și eram la curent cu „replicile" (a se înțelege acuzațiile) pe care le dădeau la adresa direcțiunii - într-adevăr „pe la colțuri" - unii dintre actori. Așa încât, n-a mai fost nici o mirare să constatăm că, strânși în jurul regizorului Iordănescu și având „eliminarea" acestuia ca motiv, actorii au răbufnit.

Cercetarea noastră a pornit în momentul în care am intrat în posesia unui Raport de Audit al Primăriei Arad, document în care era analizată, din punct de vedere financiar, activitatea managerială a conducerii teatrului, tocmai punctul forte al acuzațiilor aduse de o mare parte a actorilor.

Iată, în continuare, lucrurile pe care le-am constatat, noi preferând să nu le comentăm, ci doar să-i lăsăm pe cei implicați să vorbească.

Mai trebuie să spunem că în timpul anchetei noastre, directorul Ioan Văran ne-a anunțat că va renunța la funcție.

Alin Olteanu
Romulus Dubăț

(Continuare în pagina 6)

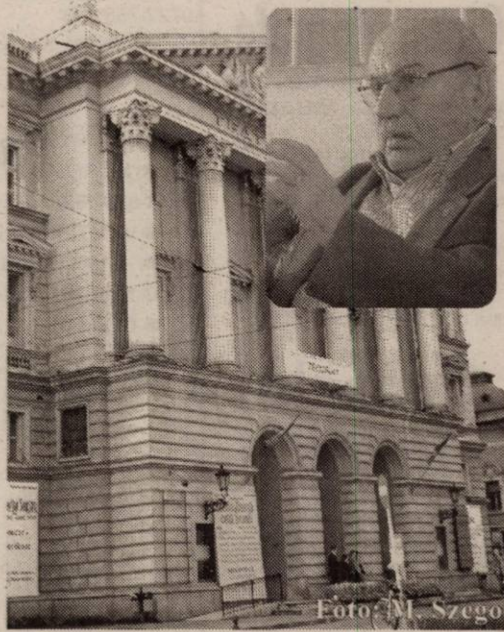

Foto: M. Szego

Învierea Domnului este Praznicul bucuriei, a păcii, a biruinței vieții asupra morții, biruința binelui asupra răului.

Ca și creștin ortodox-român doresc să vă inspir optimism în viață, în viitorul României și al orașului nostru drag, care are la bază jertfele sfinte ale fraților, părinților, moșilor și strămoșilor noștri, pentru o viață frățească.

Doresc ca toți cetățenii Aradului, fără deosebire, ca fii ai lui Dumnezeu, să petrecem Sfintele Sărbători în dragoste, pace și bună înțelegere.

Hristos a înviat!

Ing. Gavril Popescu
Consilier Municipal Arad,
Candidatul Partidului Național Liberal la Primăria Municipiului Arad
(4127559)

GEMO IMPEX www.gemo.ro
Sisteme
•Climatizare
•Frigorifice
310092 Arad,
Str. M.Kogălniceanu 31
tel/fax: 0257 214 252
gemo@rdslink.ro
VIITORUL NE APARTINE

Cea mai importantă investiție în domeniul salubrizării în municipiul Arad o reprezintă deponeul ecologic de deșeuri, realizat de societatea ASA, în parteneriat public privat cu municipalitatea. Primarul Dorel Popa spune că „Aradul este singurul oraș din România care procesează deșeurile la nivelul pretins de comunitatea europeană. Este adevărat că acest lucru nu este vizibil, nu este palpabil din punct de vedere al cetățeanului, dar rezolvarea sa influențează în mod direct confortul și viața arădenilor".

Deponeul în valoare de 9 milioane de euro nu i-a costat nimic pe arădeni, fiind realizat exclusiv din banii austriecilor!
(4376670)

FIL
NOI „ȚINEM" diferența ca să fii mulțumit
Arad - Madrid (dus-întors)
150 Euro, valabil 6 luni
prin Agenția de Ticketing „FIL" - Calea Victoriei 22
213.041 și 0723.511.200
în fiecare joi
doar cu rezervare!!!
(C.P.253/2004)

În atenția cititorilor: Ultimul număr al ziarului nostru din această săptămână va apărea în ziua de **vineri**.

LIDERUL NAȚIONAL ÎN ASIGURĂRI
ASIROM
Urează tuturor angajaților, colaboratorilor și asiguraților un PAȘTI FERICIT!

Director Sucursala ASIROM ARAD
Eugen Harș
(3928739)

Magazinul de la Mobilă Co Ro Mo
importuri Germania și Olanda
Micălaca, Str. Voinicilor bloc. 246
vis-a-vis de magazinul PROFI,(lângă Bibliotecă)
vă oferă, începând de marți, 13 aprilie
holuri piele, mobilă tineret, dormitoare, mobilă mică etc.
Prețuri promoționale.
(4127552)

22 MAGAZINE
STR. CICIO POP NR. 19
Old gallery
22 MAGAZINE
STR. CICIO POP NR. 19
(c. 703/2003)

Meditația zilei

„Ce ați învățat, ce ați primit și auzit de la mine, și ce ați văzut în mine, faceți"

. Filipeni 4:9

Calendar

Astăzi, Soarele răsare la ora 6 și 44 minute și apune la ora 19 și 52 de minute. Au trecut 98 de zile din acest an. Au mai rămas 268 de zile până în 2005.

Praznicul zilei: Biserica ortodoxă: Sf. Ap.: Irodion, Agav și Ruf (Denia celor 12 Evanghelii); **Biserica greco-catolică:** Joia Mare. Sf. Irodion, Agav, Ruf și cei împreună cu dânșii; Sf. Celestin, papa Romei (Cina de Taină; Întemeierea Sf. Euharistii și a Preoției; Denia celor 12 Evanghelii); **Biserica romano-catolică**: Irodion, Agav și Ruf.

A venit barza!

La Arad: Crișan Paul-Răzvan, Coraș Denis-Raul, Cătana Darian Octavian, Görbe-Birta David, Ruzsa Paula-Bianca, Mermezan-Iovanovici Sergiu.

Cinematografe

DACIA (tel. 255.576): Bun venit în junglă (SUA) 11; 13,30; 16; 18,30; 21

MUREȘUL (tel. 280.532): Pur și simplu dragoste (Anglia) 10; 12,30; 15; 18

ARTA (tel. 280.526): Invaziile barbare (Canada-Franța) 16; 18; 20

SALA MICĂ: 007 - Să nu mori azi (SUA) 15,30; 18,30.

Cenaclu literar

Azi, 8 aprilie, ora 17,00, în sala mare a Casei de Cultură a municipiului, din strada Gheorghe Lazăr nr. 1, va avea loc ședința de cenaclu literar a Uniunii Scriitorilor din România, filiala Arad. Vor citi poezie: Vasile Leac și Alexandru Potcoavă.

Adevărul vă ascultă

La telefonul dimineții, 280944, între orele 9,00 - 12,00

** Gunoaie neridicate!*

Floare Tomodean din Arad sesizează existența gunoaielor în zona blocurilor din vecinătatea restaurantului Flora din Micălaca: **„S-au desființat vechile containere pentru depozitat gunoiul și s-au înlocuit cu altele noi. Problema apare însă atunci când Salubritatea nu ridică gunoiul decât o dată pe săptămână. Din această cauză în jurul acestor recipienți se adună adevărate mormane de gunoi."**

Adrian Șiclovan, șef Serviciu Producție în cadrul Salubrității s-a arătat uimit de afirmațiile cititoarei noastre, susținând că în zona amintită gunoiul se ridică de trei ori pe săptămână. **„Ar fi bine ca doamna cu pricina să ne contacteze la sediul societății pentru a ne spune foarte clar nemulțumirea, deși eu știu că zona despre care vorbește dumneaei este curată."**

** Mulțumiri Poliției!*

Florin Tipei, președintele asociației de proprietari a blocului E din str. Crasnei, Grădiște, dorește ca prin paginile ziarului nostru să transmită mulțumiri polițiștilor care au depistat autorii furtului de grătare din fața blocurilor, comis în noaptea de 5/6 aprilie a.c. „În dimineața zilei de stăzi (n.n. ieri) ne-am și recuperat bunurile furate. Mulțumim organelor de ordine pentru promptitudinea cu care acționează".

Redactor de serviciu, M.P.

La telefonul după-amiezii, 280.944, între orele 15,00-18,00

● **Ioan Borlea,** domiciliat în Arad, ne-a sunat la redacție pentru a reclama faptul că strada Gh. Doja a fost asfaltată cu întreruperi.

„Intervalul de stradă dintre Cpt. Ignat și Dorobanți este impracticabil. Prin urmare, solicit domnului primar Dorel Popa ca și aceasta să fie trecută pe lista de priorități pentru refacere, în acest an."

● **Vlad Dimitrie** reclamă faptul că **de fiecare dată când plouă, telefoanele de pe strada Ineului nu mai funcționează**. În consecință, întreabă cetățeanul respectiv, când se va rezolva această problemă?

După știința noastră, situația abonaților telefonici de pe strada Ineului a fost în atenția Romtelecom, care a promis că va rezolva problema.

Redactor de serviciu, D. A.

Comenzi taxi

● ALFA PLUS 949; 349.349

● TAXI ALFA 22.88.88; 25.25.26; 0723-200.301; 0745-50.60.70

● TAXI ARAD 244.244; 274.444; 0722-755.440

● DIESEL STAR 212.222; 0722-361.011; 0745-645.645

● FAVORIT 280.000; 281.111; 0740-083.333; 0742-409.992

● EUROPA 275.555; 0723-677.555; 0744-828.163

● VALI DIESEL 280.705; 280.100

● MIRCO MILI 230.530; 230.730; 0740-152.828; 0723-062.366

● DELMAR 229.220

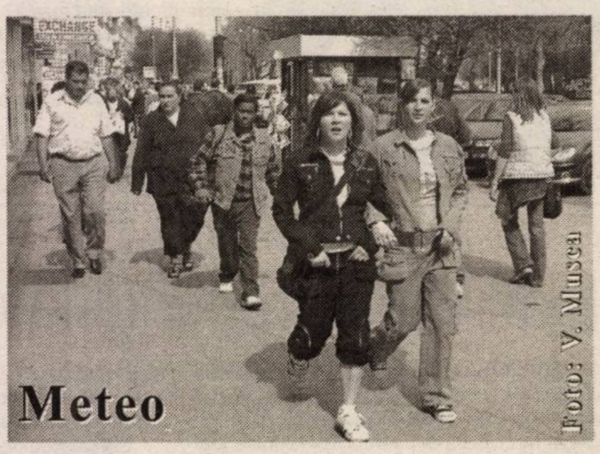

Meteo

Foto: V. Musca

Vremea se va ameliora sub aspectul precipitațiilor. Cerul va fi temporar noros și doar izolat va ploua. Vântul va sufla slab la moderat din nord-vest. Dimineața izolat va fi ceață.
Temp. max.: 11 la 14°C. **Temp. min.:** 3 la 7°C.

CUR$UL VALUTAR

VALORI ÎNREGISTRATE IERI, 7 APRILIE 2004

Denumirea valutei	BNR	BCR		BRD		Banca Transilvania		Banca Românească		Banca Romexterra		Alpha Bank	
		C	V	C	V	C	V	C	V	C	V	C	V
Euro	40867	40500	41000	40340	41040	40200	41000	40500	41000	40400	41000	40500	40950
Dolar S.U.A.	33814	33300	33900	33350	34080	33400	33900	33458	33860	33500	34100	33360	34000
Forint	165	155	171	158	169	158	166	-	-	158	168	-	-

ADEVĂRUL
Cotidian independent Arad
Editor: S.C. ADEVĂRUL Arad S.R.L.
COD FISCAL R 1681938 ● COD SICOMEX 19.604 ● CERTIFICAT J 02/1886 / 31 X 1991 ● COD SIRUES 020956601 ● ISSN 1220 - 7489
Redacția și administrația: 310130 Arad, Bd. Revoluției nr. 81. Telefoane: SECRETARIAT - 281802, fax 280655, 280625; ADMINISTRAȚIE - CONTABILITATE - 281797; MICA PUBLICITATE - 210775; MAREA PUBLICITATE - 280904; CLUBUL PRESEI - 280989.
Consiliul de administrație: președinte - MIRCEA DORGOȘAN, telefon 281802, 280625; vicepreședinte - MIRCEA CONTRAȘ, telefon 280854; membri: LIZICA MIHUȚ, telefon 280070, ȘTEFAN TABUIA, telefon 280854, MIRCEA ȚÎȘCĂ, telefon 280904.
Colegiul de redacție: ȘTEFAN TABUIA (redactor-șef), telefon 280854; MARCEL CANCIU (șef secție foto), telefon 281701; ALEXANDRU CHEBELEU (șef secție sport), telefon 281701; GABRIELA GROZA (secretar general de redacție), telefon 280854; VASILE FILIP (șef secție cultură-învățământ-tineret), telefon 280003; IOAN IERCAN (șef secție politică), telefon 280943; TRISTAN MIHUȚA (șef secție probleme sociale - investigații), telefon 281855; DORU SAVA (șef secție economic), telefon 281738; NICOLAE OPREAN (șef secție actualități), telefon 280003; MIRCEA ȚÎȘCĂ (șef secție publicitate și difuzarea presei), telefon 280904; MIRCEA CONTRAȘ (vicepreședinte al consiliului de administrație), telefon 280854; MIRCEA DORGOȘAN (președinte al Consiliului de administrație), telefon 281802, 280625.
Tiparul executat la S.C. MEDIAGRAF S.A. ARAD, str. Feleacului F.N., telefon 250902, fax 250920
Adresa Internet http://adevarul.arad.ro

Horoscop

Joi, 8 aprilie 2004

Berbec (21.03-20.04). O zi minunată, de altfel ca întreagă această săptămână. Veți avea parte de multă atenție atât din partea familiei cât și a prietenilor.

Taur (21.04-20.05) Banii vă dau din nou bătăi de cap. Un câștig neașteptat vă va îmbunătăți însă starea de spirit. Ar trebui însă să fiți atent (ă) la modul în care îi cheltuiți.

Gemenii (21.05-20.06). Veți fi apreciat de superiorii dvs. la locul de muncă.

Rac (21.06.-22.07). Vi se pregătește o surpriză: o vizită plăcută sau poate chiar o deplasare. Aveți grijă la sănătate.

Leu (23.07-22.08). Relațiile cu partenerul(a) sunt destul de tensionate. Nu aveți motive de îngrijorare. Totul se rezolvă de la sine.

Fecioara (23.08-22.09). Este posibil să încheiați o afacere deosebit de rentabilă.

Balanța (23.09-22.10). Activitățile intelectuale vă privesc în această zi și v-ați putea face unele planuri de viitor.

Scorpion (23.10-21.11). Șefii vă solicită foarte mult. Nu-i dezamăgiți pentru că veți fi recompensați pe măsură.

Săgetător (22.11-21.12). Ambițiile dvs. nu vor avea deocamdată șanse să fie satisfăcătoare în întregime, iar perseverența nu vă va fi de nici un folos.

Capricorn (22.12-19.01). Bugetul dvs. se va mări substanțial, datorită unor speculații pe care le-ați făcut cu mai mult timp în urmă.

Vărsător (20.01-20.02). Întâlnirea cu o veche cunoștință de-a dvs. de sex opus, vă va scoate din încordare și vă va binedispune.

Peștii (21.02-20.03). Pe plan profesional, veți da dovadă de o foarte bună capacitate organizatorică, abordând cu succes orice activitate.

Utilitare

PIEȚE, TÂRGURI

Astăzi, este zi de piață agroalimentară la Curtici, Sebiș, Bata, Cermei, Zădăreni, Ghioroc, Săvârșin, Secusigiu, Sântana, Târnova, Zăbrani, Zerind. Tot astăzi au loc târguri săptămânale la Curtici, Sebiș, Cermei, Săvârșin, Secusigiu, Zerind.

Mâine, vineri, se desfășoară târguri săptămânale la Ineu, Șepreuș, Șimand.

PRIMĂRIA MUNICIPIULUI

Program de relații cu publicul (camera 5) luni-miercuri-vineri între orele 8-12; marți-joi între orele 8-12; 15-17 - tel. 284.744, tel. centrală 281.850.

FARMACII DE SERVICIU

❒ Farmacia **REMEDIUM** Arad, B-dul Revoluției nr. 52-54. Program luni-vineri: 7,30-20,00; sâmbătă 8,00-14,00. Telefon 233.195. Eliberează medicamente compensate și gratuite.

❒ Farmacia **„ALEXANDRA"**, str. Tribunul Dobra, nr. 24 (stația tramvai Boul Roșu), tel. 282.062. Program luni-vineri: 7-22; sâmbăta: 8-18; duminica: 9-15. Eliberează medicamente compensate și gratuite

❒ Farmacia **„OMNIAFARM"**, Calea Aurel Vlaicu, Bl. Z28, cu program zilnic de la orele 8,00-22,00. Telefon 271.724. Eliberează rețete gratuite și compensate.

❒ Farmacia **MELISSA** - medicamente alopate și homeopate. Onorăm și rețete gratuite și compensate. Tel. 219.588, Micălaca, str. Abrud nr. 80, bl. 219. Orar: luni-vineri 8-20, sâmbăta 9-16.

URGENȚE STOMATOLOGICE

❒ Cabinetul de pe str. Crișan (în spate la Gionelli) are program non-stop. Telefon: 253794.

UROLOGIE

❒ Cabinet urologie (în clădirea Policlinicii Municipale). Program zilnic, inclusiv sâmbăta, între orele 9-12, telefon 213036.

DISPENSAR VETERINAR

❒ Dispensarul veterinar din Aradul Nou efectuează zilnic, orele 8-16 (sâmbăta 8-12 și duminica) examen trichineloscopic, vaccinări antirabice și sterilizări câini-pisici, însămânțări artificiale. Telefon 287.298

❒ Dispensarul veterinar din Curtici: examen trichineloscopic, vaccinări, tratamente, consultații, la toate speciile de animale. Telefon 464.145

CITIRE APOMETRE

Joi, 8 aprilie: Steagului, Pescăruș, Radu de la Afumați, Achile, Trompetei, Hector, Marte, Constanța, Junilor, Păuliș, Șiriei, Poetului, Nouă, Ștefan Tenețchi, Laurian, Emilian, Nădejde, Progresului, Sportului, Leu, București, Câmpinei, Mălin, Tiberiu, Veneția, C. Brâncuși, Maramureș, Calea Victoriei, A. Șaguna.

ADMINISTRAȚIA FINANȚELOR PUBLICE

Administrația Finanțelor Publice a municipiului Arad: Asistență contribuabili (impozitul pe venitul global) - telefon 280633, 280733, int. 198 (persoane fizice) și 125 (persoane juridice) între orele 8,00-12,00. Informații suplimentare la www.finantearad.ro

TELEFOANE DE URGENȚĂ

POMPIERI 981; 251.212

AMBULANȚĂ ARAD - 961 sau **251.313**

POLIȚIE: 955

Numărul de centrală telefonică al I. J. P. (Inspectoratul Județean de Poliție) Arad: 207.100.

S. C. DISTRIGAZ-NORD S. A. TÂRGU MUREȘ

Sucursala de Distribuție a Gazelor Naturale Arad, Dispeceratul permanent - telefon 218.928; 256.928

DERANJAMENTE CURENT ELECTRIC 235.991

INFORMAȚII CFR 231.777

S. C. SALUBRITATE S. A. ARAD

Dispecerat între orele 7,00 - 19,00, tel.: 280.873

PROTECȚIA CONSUMATORULUI

B-dul Revoluției, nr. 50. Telefon: 257049

DIRECȚIA DE SĂNĂTATE PUBLICĂ - serviciul de permanență: 254.438

GARDA FINANCIARĂ

B-dul Revoluției nr. 79, telefon: 280971

INSPECTORATUL TERITORIAL DE MUNCĂ ARAD

Str. Episcopiei nr. 11-13, tel.: 211762, 211862, 257251

AGENȚIA JUDEȚEANĂ PENTRU OCUPAREA FORȚEI DE MUNCĂ

Str. Gheorghe Lazăr nr. 20, tel: 281998, 211791

POLIȚIA DE FRONTIERĂ: tel.: 959

Sub sloganul „Siguranța rutieră - nici un accident”

Ziua Mondială a Sănătății 2004 - sărbătorită și la Arad

Ieri dimineață, în sala 63 a Consiliului Județean, mai marii instituțiilor de sănătate din municipiu, cărora li s-au alăturat reprezentanți ai Inspectoratului Județean de Poliție, medici, invitați, ziariști, au sărbătorit Ziua Mondială a Sănătății 2004. Sloganul ales pentru aniversarea din acest an a fost inspirat: **„Siguranța rutieră - nici un accident”**. Dr. **Dorin Lazăr**, directorul Direcției de Sănătate Publică Arad, a explicat: **„Accidentele rutiere sunt în continuă creștere, curmând viețile a 1,2 milioane de oameni, în fiecare an, în întreaga lume. Multe alte milioane de oameni sunt răniți, unii dintre ei rămânând cu infirmități permanente. De aceea, cred că sloganul ales pentru acest an este foarte nimerit, sugerând legătura care trebuie să existe între Poliție și Sănătate, prima trebuind să desfășoare o muncă eficientă de prevenire, în așa fel încât să nu se producă atât de multe accidente grave, ai căror protagoniști să ajungă, în final, în spitale...”**

Dr. Călin Ardelean, coordonator Compartiment Promovarea Sănătății în cadrul D.S.P. Arad, a completat: „În județul Arad au fost spitalizați, în anul 2003, în urma accidentelor rutiere, 420 de oameni, din care 70 au fost sub 15 ani; 14 persoane au decedat. În Unitatea de Primire Urgențe a Spitalului Județean Arad au fost asistate, tot în cursul anului 2003, 784 de victime ale accidentelor rutiere, din care 98 erau copii...”

Foto: Viorel Musca

Subcomisar **Adrian Lile,** din cadrul Serviciului Poliției Rutiere Arad, a conchis: **„Încercăm, pe cât posibil, să efectuăm o muncă de prevenire cât mai eficientă. Din păcate însă, o serie de lucruri concură la producerea accidentelor de circulație; drumurile, din păcate, sunt destul de proaste, o groază de conducători auto nu respectă regulile care se impun înainte de urcarea la volan; din păcate, în România mor, în fiecare an, peste 2000 de oameni, astfel încât aș putea spune că dispare anual, din țara noastră, populația unei comune destul de mari...”**

Directorul DSP a dat citire, în cadrul întâlnirii festive de ieri, unui mesaj venit din partea directorului general al Organizației Mondiale a Sănătății, dr. **Lee Jong-Wook**. Au mai vorbit: **Dan Ungureanu,** prefectul județului, Dr. **Gheorghe Domșa**, directorul Casei de Asigurări de Sănătate Arad, dr. **Mircea Faur,** directorul Spitalului Județean Arad, dr. **Vladimir Câmpeanu**, directorul Serviciului Județean de Ambulanță Arad și alții. În același context, unui grup de zece studenți la Facultatea de Medicină din cadrul Universității de Vest „Vasile Goldiș” Arad le-au fost oferite diplome, din partea Societății Naționale de Cruce Roșie, pentru voluntariatul efectuat anul trecut, în vară, la Marea Neagră.

La finalul evenimentului, în fața Palatului Administrativ a fost simulat un accident de circulație, cu mai mulți răniți. Studenții mediciniști, membri ai Filialei arădene de Cruce Roșie au intervenit prompt, așa cum ar trebui să se întâmple, în timp util, în cazul oricărui accident de circuație adevărat.

Am mai aflat, ieri, că primul cetățean care a fost accidentat mortal, în lume, de o mașină, a fost o englezoaică, **Bridget Driscol,** în vârstă de 44 de ani. Aceasta, mamă a doi copii, în timp ce traversa strada spre Crystal Palace, în Londra, a fost lovită de un vehicul cu motor. Mașina, descoperire de ultimă oră la vremea aceea, era condusă de un tânăr care voia să impresioneze o damă, pasageră pe scaunul din dreapta. Martorii evenimentului tragic au susținut că automobilul circula cu o viteză „amețitoare”, respectiv cu 8 mile pe oră, ceea ce înseamnă cam 12,8 kilometri pe oră. Or, limitarea de viteză pentru locul unde s-a produs accidentul era de 4 mile pe oră (6,4 kilometri la oră). În fine, în timpul anchetei care a urmat, procurorul a spus: „Un astfel de lucru nu trebuie să se mai întâmple vreodată.” Din păcate însă...

Eugenia Pantea

Cronica măruntă

● **Constantin Năstase**, de 37 de ani, din Pâncota, este cercetat de polițiști în stare de libertate, fiindcă nu a plătit, cu rea credință, pensia de întreținere pentru cei doi copii ai săi, minori. Datoria depășește trei milioane de lei, bani de care copiii chiar au nevoie.

● **Sorin Ardelean**, de 25 de ani, din Șimand, este cercetat de polițiști în stare de libertate, fiindcă a intrat, ieri noapte, într-o locuință din comună, de unde a sustras mai multe bunuri.

● **Sorin Claudiu Cioloboc,** de 33 de ani, din Arad, a fost introdus, ieri, în arestul I.P.J. Arad, pentru a-și efectua cei patru ani de închisoare, cu care este dator, pentru săvârșirea infracțiunii de omor.

● Ciprian Novac, de 23 de ani și Florentin Novac, de 29 de ani, ambii din Pâncota, au fost arestați, ieri, urmând a executa câte un an de închisoare fiecare. Se fac vinovați de comiterea infracțiunii de vătămare corporală gravă.

● Ieri, la orele după-amiezii, în Grădiște a avut loc un accident rutier în urma căruia C. S., în vârstă de 57 și B. C. de 24 de ani, au ajuns la Unitatea Primire Urgențe Chirurgie.

C.S. va rămâne internat la Spital fiind diagnosticat cu traumatism cranian și fractură de gambă stângă. Bărbatul de 24 de ani nu a necesitat internarea, însă s-a ales cu o fractură de gambă dreaptă și excoriații faciale.

Urmăriți general pentru tâlhărie - arestați

Polițiștii au reușit, ieri, să dea de urma a doi urmăriți general, acuzați de comiterea infracțiunii de tâlhărie. **Sorin Claudiu Radu**, de 34 de ani și **Alfred Aranyas,** de 44 de ani, ambii din Reșița, au fost predați Parchetului, cu propunere de arestare preventivă.

În urmă cu câteva săptămâni, cei doi au urcat într-un taximetru, cerându-i șoferului să-i transporte în Ungaria. La Nădlac însă, tinerii l-au deposedat pe taximetrist, prin violență, de o importantă sumă de bani, în valută, după care s-au făcut nevăzuți.

Cercetările Poliției au condus la concluzia, la momentul respectiv, că la comiterea tâhăriei au participat, de fapt, patru persoane, două dintre ele fiind însă arestate la scurt timp de la producerea faptei.

Ieri, pe coridoarele Procuraturii, unul dintre cei doi urmăriți general nu a recunoscut cu nici un chip că ar fi comis fapta. În curând însă, se va face lumină.

Eugenia Pantea

Sărbătorirea Învierii Domnului ne oferă prilejul și bucuria de a vă dori din suflet, un Paște fericit!

Director,
Ec. IOAN FLONTA
Agromec Cermei

Hristos a înviat!

În Zona Industrială de Vest

Italienii ridică o fabrică de macarale!

Caius Parpală, președintele Consiliului Județean Arad, s-a întâlnit, ieri dimineață, cu reprezentanții firmei **Autogru PM Modena-Italia,** care au venit la Arad pentru a pune pe picioare o filială a fabricii producătoare de automacarale.

Foto: Viorel Musca

Delegația italiană a fost condusă de către **Roberto Fasolino,** administratorul delegat pentru investița din România, care a declarat că fabrica va fi funcțională în lunile iunie-iulie și va produce componente pentru macarale, dar și astfel de utilaje de capacitate mai redusă, între 2,5 și 8,5 tone. Investiția se ridică la trei milioane de euro, firma există deja din punct de vedere legal și, într-o primă fază, acolo vor munci în jur de 40-50 de oameni. Urmează ca, o dată cu finalizarea tuturor aspectelor organizatorice și de producție, numărul personalului să crească până la 120.

Societatea italiană își va ridica o hală pe 10.000 de metri pătrați, în zona industrială de vest a municipiului, cu concursul firmei **Euro Imobiliare SRL Arad.**

Roberto Fasolin a declarat că a ales Aradul din mai multe motive: **„Suntem aproape de graniță, aproape și de oraș - am înțeles că se construiește o linie de tramvai care va ajunge până în zona industrială - am găsit un partener de încredere în cei de la Euro Imobiliare. De asemenea, vrem să contribuim la dezvoltarea orașului în materie de cunoștințe tehnice, care există aici în municipiu, după cum am avut ocazia să constatăm.”**

Investiția de la Arad este prima pe care firma Autogru PM o face în România, dar, dacă lucrurile vor evolua în modul dorit, reprezentanții societății nu exclud alte investiții, în viitor.

Sorina Ambruș

Traficul poștal pe relația Irlanda a fost reluat

AN POST, Administrația Poștală din Irlanda, a reluat, din data de 5 aprilie, activitatea de primire, prelucrare și expediere a trimiterilor de corespondență.

Traficul poștal pe relația Irlanda a fost sisat în urmă cu 12 zile, datorită unor acțiuni derulate la biroul de schimb din Dublin.

e timpul să vii la Orange

La Orange poți să suni pe oricine, oricând! Ia-ți orice abonament până la 30 aprilie și primești 20 de minute lunar, pe viață, în orice rețea națională.

Și asta nu e tot:
- ai o opțiune gratuită, la alegere, în primele 2 luni de abonament
- 100 de mesaje scrise naționale gratuite pe lună, în primele 2 luni de abonament
- 10 USD reducere (TVA inclus) la telefoanele Nokia 3410, Nokia 3510i, Samsung C100, Siemens A55, Siemens C60, Sagem MIX-5m, Sagem myX-2, când prezinți cuponul din presă sau din pliant.

Sagem myX-1	Alcatel OT320	Siemens A 55	Nokia 3410	Sagem myX-2	Sagem MIX-5m	Nokia 3510i	Samsung C100	Siemens C60 + cameră foto
16 USD	18 USD	32 USD	49 USD	49 USD	64 USD	89 USD	99 USD	105 USD

www.orange.ro

pentru a beneficia de oferta promoțională, opțiunea aleasă inițial trebuie menținută activă în primele 2 luni de abonament; prețurile nu includ TVA; telefoane disponibile în limita stocului; oferta este valabilă la magazinul propriu și la partenerii Orange din județul Arad.

ADEVĂRUL DE ARAD

cupon reducere 10 USD (TVA inclus)

Decupează acest cupon, vino cu el la magazinul propriu sau la partenerii Orange din județul Arad și ai acces, indiferent de tipul de abonament ales, la oferta Orange pentru telefoanele Nokia 3410, Nokia 3510i, Samsung C100, Siemens A55, Siemens C60, Sagem MIX-5m, Sagem myX-2, cu reducere de 10 USD (TVA inclus). Ofertă valabilă până la 30 aprilie. Telefoane disponibile în limita stocului. Pentru un abonament cu unul dintre cele șapte telefoane se acceptă un singur cupon.

se completează de către vânzător

cod magazin: ☐☐☐☐☐☐☐☐☐☐ cod telefon: ☐☐☐☐☐☐☐☐☐☐☐☐☐☐☐

orange

(4377014)

În cazul traficului de lemne de la Moneasa și Sebiș

Judecătoria Arad a băgat după gratii trei persoane

În perioada 2001-2003, Garda Financiară Arad, Poliția Economică și Parchetul de pe lângă Curtea de Apel Timiș s-au ocupat de cercetarea mai multor infracțiuni în domeniul sustragerii și comercializării de material lemnos din zona Sebiș-Moneasa. Este vorba despre furtul masiv de lemne din pădurile din zonă și justificarea cantităților de material lemnos cu ajutorul unor facturi false, emise de societăți fantomă, caz prezentat pe larg în paginile ziarului nostru.

Primele verificări s-au întreprins la Agroind CBP SRL din Sebiș, unde s-a constatat că reprezentanții societății nu au condus corespunzător evidența financiar contabilă, nu au înregistrat veniturile și cheltuielile realizate, nu au virat obligațiile aferente la bugetul de stat etc. Extinzându-se controlul și la furnizorii mărfii (lemn de fag, cireș, gorun, tei) s-a constatat că facturile emise în numele firmei nu se regăsesc și la distribuitorul autorizat. Verificările au scos la iveală că facturile au fost cumpărate în numele SC Emar Prod și predate lui Emil Barna, fost administrator al societății. Documentele reprezentau justificarea provenienței unei cantități însemnate de lemne, achiziționată de Agroind CBP, prin administratorul Dan Viorel. O altă persoană implicată este Gergely Ambruș care, deși nu figura ca asociat sau administrator la nici una dintre societățile implicate, a organizat în numele acestora un sistem fraudulos, ridicând de la Ocolul SIlvic deocumente cu regim special, pe care le-a utilizat în circuitul economic, generând un prejudiciu de aproape două miliare de lei la bugetul de stat.

Astfel, în urma cercetărilor efectuate și a actelor de control întocmite, au fost trimise în judecată șase persoane. Recent, trei dintre ele - **Dan Viorel -** administratorul S.C. Agroind CBP, **Barna Emil și Gergely Ambruș** - au fost condamnate de către Judecătoria Arad la câte șapte ani de închisoare (primii doi menționați), respectiv patru ani.

În cazul lui Dan Viorel s-a reținut doar o parte din prejudiciu, 3,6 miliarde de lei, dintr-un total de aproximativ 27 de miliarde de lei, urmând ca într-un alt dosar, aflat pe rolul instanței Gurahonț, să fie luate măsurile care se impun și pentru celelalte infracțiuni.

Sorina Ambruș

De trei ori...20 de milioane!

Trei firme au fost verificate și sancționate drastic de către Inspectoratul Teritorial de Muncă (ITM) Arad pentru nerespectarea legislației în domeniul muncii. Acestea sunt **S.C. Reyhan Pilu, S.C. Brandt Transimpex Arad** și **S. C. Magic.** Per total, cele mai grave abateri constatate au fost: primirea la lucru a mai multor pesoane fără a le întocmi contracte individuale de muncă; neafișarea ordonanței de urgență privind protecția mamelor la locul de muncă; lipsa din regulamentul intern al societății a măsurilor privind igiena, protecția sănătății și securitatea în muncă a salariatelor gravide, mame, lăuze, sau care alăptează; neevidențierea salariaților și a datelor acestora de identificare în registrul general de evidență.

„Pentru toate aceste deficiențe de la lege fiecare angajator a fost sancționat cu câte 2 milioane de lei", declară **Liviu Crișan** - inspecor șef la I.T.M. Arad.

Nadia Bodran

Alte două trupe arădene, ieri, la TEENPLAY

Ieri pe scena Fes-tivalului de teatru anglofon TEENPLAY, ediția a VI-a, au fost prezentate ultimele șapte producții din festival,

Foto: M. Szegő

ale trupelor de la **Pucioasa** (Școala „Elena Donici Cantacuzino"), **Fălticeni** (Colegiul Național „Nicu Gane"), **Alexandria** (Colegiul Național „Al.D. Ghica"), **Italia** (Liceul „E. Fermi" din Sardinia), **Timișoara** (Colegiul Național „C.D.Loga"). Tot ieri, au intrat în festival și celelalte două trupe arădene, și anume trupa **„Rising Team" a Liceului „Vasile Goldiș"**, care a jucat piesa „Great Expectation", sub coordonarea profesoarelor **Doina Cucuiu** și **Ioana Zoriti**, și trupa **„The Young Gimmicks"** animată de actorul **Costin Gavază**, care a și regizat spectacolul lor, „Pink Elephants, Yellow Elephants and Humans", de Lucian Dan Todorovici. Seara, participanții au avut parte de un concert de jazz la Clubul Frontiera, cu instrumentisul **Tom Smith**, american, bursier Fulbright la București.

***

Astăzi se încheie festivalul, dar nu înainte de spectacolul de umbre și marionete realizat de profesori și elevi ai Liceului German „A.M. Guttenbrunn" și, desigur, de mult așteptatul moment al decernării premiilor.

C. L.

Patimi

(Urmare din pagina 1)

De aceea pendulează în general între ideea că ar trebui să-i mai încercăm și pe alții și concepția că, oricum, toți sunt la fel. În aceste condiții, cum altfel ar putea fi caracterizată situația din țară decât prin corupție, sărăcie, nesiguranță sau dezastru, așa cum apreciază trei sferturi dintre locuitorii din mediul urban chestionați de CURS. Cuvintele „roz" au în schimb o frecvență mult mai redusă în sondaj: speranță (7%), optimism (3%), libertate (3%), dezvoltare (2%) și prosperitate 1%. Frumos bilanț: de șapte bani speranță, de trei libertate, de unul bunăstare. În pofida acestuia, că-i vremea comparațiilor și a sondajelor, PSD puțin vestejit după CURS-ul lunii aprilie și-a recuperat optimismul și procentele după numai două zile. În oglinda IMAS partidul de guvernământ arată mult mai înflortior. Atât cifrele prea mici pentru un partid atât de mare cât și cele prea mari pentru o opoziție atât de mică au fost corespunzător refăcute. Astfel, de la 42% (CURS) din opțiunile de vot PSD a ajuns rapid la o majoritate liniștitoare de 52,4% (IMAS) iar Alianța PNL-PD, mulțumită de stagnarea în jurul pragului psihologic cu care s-a și născut (29%) a scăzut la 25,4% (IMAS). Că așa-i la noi: rău cu rău, dar mai rău fără rău. O situație asemănătoare și la președinție, unde cota lui Adrian Năstase a crescut cu 7 procente (48%), iar a lui Stolojan a scăzut cu tot atât (24%). Din punctul de vedere al directorilor instituțiilor de sondare a opiniei publice situația e cel puțin jenantă. Din cel al românilor care vor confuz o schimbare, dar nu au identificat încă în actuala configurație politică existentă o soluție viabilă de asanare a situației țării, situația poate fi explicată prin dezamăgire și resemnare. Or, pe aceste fundamente nu se poate construi nimic. Există bine și există rău. Albul e altceva decât negrul. Noaptea sfântă a Învierii tocmai asta demonstrează. În zilele de neuitat ale unui Crăciun se striga pe străzi: „Vom muri și vom fi liberi!" Acum suntem liberi, dar nu prea știm ce să facem cu libertatea. Poate că însoțită de mesajul de speranță al Paștelui ea va căpăta un sens.

JOI, 8 APRILIE 2004

TVR 1

7,00 Jurnalul de dimineată
8,15 Cavalerul cibernetic - s.
9,00 Ora G
10,15 Dincolo de hartă - rel.
11,00 Gala Premiilor UNITER 2004 - rel.
13,30 Sănătate pentru toți!
14,00 Jurnalul de prânz
14,30 Aventura sunetelor
15,00 Akzente
16,25 Europa începuturilor
16,55 TVR în direct
17,30 Sânge de țigan - s.
18,25 Perdanii
18,40 Ia-mă la tine de Paști!
19,00 Jurnal * Meteo * Sport
20,00 Poporul migrator - doc.
21,40 Fotbal Cupa UEFA: PSV Eindhoven - Newcastle Utd - live
23,50 Jurnalul de noapte * Tragerile Joker și Loto 5/40
23,55 Garantat 100%
1,10 Cariera mea strălucitoare - biografic, 1979, cu Judy Davis
2,40 Jurnal - rel.

TVR 2

7,00 Acces la succes - rel.
7,30 Cu 2 se face lumină
7,45 Teleshopping
8,30 Pasiuni - s., rel.
9,15 Marea Brava - s., rel.
10,00 Rebelii - s.
11,00 Tonomatul DP2
13,15 Magazinul studiourilor teritoriale
14,00 Desene animate
14,30 Fiica oceanului - s.
15,00 Siesta
16,00 Tribuna partidelor parlamentare
16,30 Semne
17,05 Spații subiective
17,30 Orizonturi sârbești (em. în lb. sârbă)
18,00 Ofertele fizicii
18,30 Știri regionale
18,50 La limită
19,00 Pasiuni - s.
20,00 Telejurnal
20,30 Spune-mi ce te doare
21,00 Rauzan - s.
21,45 Iisus din Nazaret - religios, 1977, p. a II-a
23,30 Nemuritoarea - s.
0,30 Documentar - rel.

PRO TV

6,00 Teo - rel.
7,00 Știrile Pro TV - Ziarul dimineții tale * Ce se întâmplă doctore?
9,00 Omul care aduce cartea
9,10 Tânăr și neliniștit - s., rel.
10,30 Redescoperirea lumii - doc.
12,00 ProMotor - rel.
12,30 Bucătăria lui Radu - rel.
13,00 Știrile Pro TV
13,30 Meci din Liga Campionilor UEFA - rel.
16,00 Tânăr și neliniștit - s.
17,00 Știrile Pro TV
17,45 Teo
19,00 Știrile Pro TV
20,15 Răzbunătorul - acțiune, SUA, 1989, cu Dolph Lundgren, Louis Gossett
22,15 La bloc (AP)
22,45 Chestiunea zilei (12)
23,15 Știrile Pro TV * Sport
0,00 Seinfeld - s., 2 episoade
1,00 Marcă înregistrată
1,30 Știrile Pro TV

TV ACASĂ

6,30 Povești adevărate - rel.
7,00 Șapte femei - s., rel.
7,50 Jurământul - s., rel.
9,00 De 3 x femeie - rel.
10,30 Căsătorie de probă - rel.
11,15 Legături de familie - s., rel.
12,05 5' shopping - rel.
12,30 Învață engleza cu Victor
12,45 Cealaltă femeie - s. (AP)
14,15 Între iubire și ură - s. (AP)
15,15 Clona - s.
16,30 Șapte femei - s.
17,30 Povești adevărate
17,55 Rețeta de acasă
18,10 Jurământul - s.
19,00 Îngerul nopții - s.
20,00 Cristina Show - Laura Zapata sora Thaliei
21,00 Legături de familie - s.
23,05 5' shopping
23,10 Iubire cu două fețe - s. (12)
1,00 Clona - s., rel.
1,45 Povești adevărate - rel.
2,15 Căsătorie de probă - rel.
3,45 Bucătăria pentru toți - rel.
4,15 Iubire cu două fețe - s., rel.
5,45 Îngerul nopții - s., rel.

HBO

8,00 Aventura Katjei - aventuri, Danemarca, 1999
9,25 Dublura - acțiune, 2002
11,25 Contele Axel - comedie, Danemarca, 2001
13,00 Global Heresy - dramă, 2002
14,45 Cinema, cinema, cinema
15,15 Noaptea regilor - comedie, Spania, 2001
17,00 Pearl Harbor - război, 2001 (AP)
20,00 Viața unui comis-voiajor - dramă, 2002
21,35 Nisipuri mișcătoare - dramă, M. Britanie-Franța, 2001 (12)
23,10 Creatura din pădure - thriller, Canada, 2001
0,35 Spargerea - acțiune, 2002 (12)

PRIMA TV

7,00 Monica - rel.
8,00 Focus
10,45 ANDOgrafia zilei
10,55 Clip Art
11,00 În familie - s., rel.
11,42 ANDOgrafia zilei
11,45 Roseanne - s.
12,30 Focus
12,40 Sunset Beach - s., rel.
14,00 Pensacola: forța de elită - s.
15,30 În familie - s. (AP)
16,00 Sunset Beach - s.
16,45 Monica - talkshow de divertisment (AP)
17,45 Big Brother - Camera secretelor (AP)
18,00 Focus
19,00 Animale miraculoase (AP)
19,30 Trăsniți în NATO - s. (AP)
20,00 Big Brother (12)
21,00 Reporter incognito (AP)
21,45 Fotbal Cupa UEFA: Celtic Glasgow - Villareal
23,00 Focus
23,40 Salut, Big Brother! (16)
0,40 Big Brother - Camera secretelor - rel.
1,00 Animale miraculoase - rel.
1,30 Focus - rel.
2,30 Al șaselea simț - rel.
3,30 Poliția în acțiune - rel.
4,00 Reporter incognito - rel.

ANTENA 1-TV ARAD

7,00 Observator
8,00 Știri Arad - rel.
8,25 Emisiune în lb. germană - rel.
8,40 Divertisment
9,00 Herold și creionul fermecat - f. animație
10,00 Copiii Lunii - d.a.
10,30 Gadget și Gadgetinii - d.a.
11,00 Yago - s.
12,00 Incredibil, dar adevărat - doc.
13,00 Observator
13,15 Tonul câștigător
14,15 Îngerii lui Charile - s.
15,10 MacGyver - s.
16,10 Publicit, Promo
16,15 Pactul de stabilitate
16,30 Știri TVA
16,55 Publicitate
17,00 Brigada mobilă
17,45 Secrete de familie
19,00 Observator * Meteo * Sport
19,56 Publicitate
20,00 Ciao, Darwin!
22,00 Observator
22,15 Știri TVA
22,35 Marius Tucă Show
23,35 Gheorghe - talk-show
0,35 Incredibil, dar adevărat - rel.
1,30 Observator - rel.
2,30 Zile din viața noastră - s.
4,15 Brigada mobilă - rel.
5,00 Marius Tucă Show - rel.
6,00 Păcatul - s., rel.

RCS

7,00 Observator
8,00 Știri Arad - rel.
8,25 Emisiune în lb. germană - rel.
8,40 Divertisment
9,00 Herold și creionul fermecat - f. animație
10,00 Copiii Lunii - d.a.
10,30 Gadget și Gadgetinii - d.a.
11,00 Yago - s.
12,00 Incredibil, dar adevărat - doc.
13,00 Observator
13,15 Tonul câștigător
14,15 Îngerii lui Charile - s.
15,10 MacGyver - s.
16,10 Publicit, Promo
16,15 Pactul de stabilitate
16,30 Știri TVA
16,55 Publicitate
17,00 Brigada mobilă
17,45 Secrete de familie
19,00 Observator * Meteo * Sport
19,56 Publicitate
20,00 Ciao, Darwin!
22,00 Observator
22,15 Știri TVA
22,35 Marius Tucă Show
23,35 Gheorghe - talk-show
0,35 Incredibil, dar adevărat - rel.
1,30 Observator - rel.
2,30 Zile din viața noastră - s.
4,15 Brigada mobilă - rel.
5,00 Marius Tucă Show - rel.
6,00 Păcatul - s., rel.

B1 TV

7,00 Info economic; 7,30 Știri; 8,00 Marș forțat - rel.; 8,30 Ne privește-rel.; 9,30 Rîmnic, 500 de ani - doc.; 10,55 Calendar; 11,00 Fan X; 12,00 Il Calcio; 13,30 Desene animate; **14,15 Beverly Hills, 90210** - s., rel.; 15,30 Ne privește; 16,30 Viața în direct; 17,55 Info economic; 18,00 Știri; 18,50 Max It; **19,00 Beverly Hills, 90210** - s.; 19,55 Info economic; 20,00 Știri; 20,30 Lumină din lumină; 21,00 Best of Gala; 22,00 Nașul; 23,45 Viața în direct - rel.; 1,15 Știri - rel.; 2,00 Nașul; 3,45 Chat TV;

TV SPORT

9,00 Telesport; 9,30 Rezumat Camp. Franța; 10,30 Cronica microbiștilor - rel.; 11,00 Fotbal Primera Division; 13,00 Hochei NHL; 15,00 Premier League; 17,00 Jocul mondial; 18,00 Lumea sportului; 18,30 Telesport; 19,00 Fotbalul pe glob; 19,30 ATP Tenis; 20,00 Hochei NHL; 22,00 Tele-sport; 22,30 X Division (sport extrem); 23,00 Motor Mania; 23,30 NHL Power (rez. hochei); 0,00 Telesport;

NAȚIONAL TV

8,15 Trimineața
10,15 Crimă în Irak - f. rel.
12,00 IT Explorer - rel.
12,30 Oameni deosebiți - s.
13,00 Miezul problemei - rel.
14,15 Cosby - s., rel.
15,05 Detectivi în Paradis - s.
16,00 Trădată - s.
17,45 Horoscopul de mâine
18,00 www.rebeli.70 - s.
18,20 Naționala de bere
18,50 Știri, Sport, Meteo
20,00 Cosby - s.
21,00 Miezul problemei - talk-show
22,00 Secretul lui August - dramă, cu Jason Patric
0,00 Știri

REALITATEA

7,00 Jurnal; 7,45 Revista presei; 8,00 Jurnal TV; 8,45 Revista presei; 10,15 Audiența în direct; 11,15 100%; 12,45 Revista presei; 13,15 În centrul atenției; 14,00 Jurnal TV; 14,45 O lume trăsnită; 15,15 Realitatea medicală; 16,00 Jurnal TV; 17,15 Audiența în direct; 18,00 Jurnal TV; 18,45 Votați cu noi!; 19,15 În centrul atenției; 20,15 100%; 21,00 Jurnal TV; 21,55 Extragerea Loto 5/40 și Joker 22,00 Știrea de la ora 22; 23,00 Jurnal;

Redacția Adevărul nu își asumă răspunderea pentru modificările ulterioare intervenite în programele TV

Valoarea nu ține de sex

Avem, ca nimeni alții, talentul de a lucra pompieristic. Pe termen scurt și, câteodată, intens. Ba chiar pătimaș. Campanii lungi nu ducem, pentru că ne plictisim și, de altfel, nu avem nici cultul tenacității, al acțiunii susținute cu încăpățânare. Cum ar veni, ne cucerește o idee, ne entuziasmăm repede, ne aprindem, ca apoi, tot brusc, să abandonăm lucrul la început de drum.

Accente

Iată, bunăoară, trăim în plin entuziasm de promovare a femeii în viața politică. S-a trezit cineva și a constatat că femeile noastre sunt slab reprezentate (nu atât valoric, cât numeric) în activitatea politică și, hop-țop, s-a creat un curent entuziast. Cel mai prins de curent este președintele Partidului Umanist, profesorul Dan Voiculescu. Bine, dumnealui își și permite, știut fiind că nu are mari ambiții cu acest partid. Așa că, Dan Voiculescu a umplut țara cu femei-candidat, de la Monica Tatoiu, la Primăria Capitalei și Mona Nicolici, prezentatoarea de știri, la Sectorul I al Capitalei, până în cele mai îndepărtate colțuri ale patriei noastre, inclusiv la Arad, unde candidează doamna Lia Ardelean. Acest exercițiu aduce a exces, sau cum vreți să-l numim, în promovarea femei. Și de aici, poate, impresia că dintr-o problemă serioasă se face un joc, deloc favorabil ideii de a deschide femeilor drum spre politică.

Altfel, nici nu știm de ce e nevoie de astfel de campanii. Forțând puțin lucrurile, suntem tentați să comparăm chestiunea promovării femeilor în politica noastră cu o campanie de promovare a femeilor în fruntea societăților comerciale, ca manageri. În sine, problema este pe cât de falsă, pe atât de stupidă. Într-o societate democratică, orice promovare incumbă noțiunea de valoare. Așa cum în fruntea unei campanii acced femei doar fiindcă au valoare, la fel și în politică. Nu poți promova femei „la kilogram" ori „la metru", ca să ornezi organizațiile și să completezi locuri în săli. Promovările vin firesc și presupun predispoziția unei femei pentru o asemenea activitate, pasiune, talent și câte altele.

Accente

Din aceste câteva considerente, plus altele care pot fi puse în discuție, campaniile de promovare a femeii stârnesc zâmbete involuntare. Ce se ascunde în spatele zâmbetului, lăsăm pe fiecare să aprecieze. În ce mă privește cred că o asemenea punere a problemei (forțată, ostentativă) pune sub semnul întrebării însuși principiul constituțional al egalității în drepturi, indiferent de sex. Ba chiar creează senzația că femeile ar avea vreun handicap și trebuie ajutate să scape de el. Să fim serioși! - valoarea nu are sex (chit că e substantiv de genul feminin).

Tristan Mihuța

Consilierii județeni, chemați să facă loc Parcului Reconcilierii

În urmă cu nici două săptămâni, consilierii județeni au aprobat trecerea clădirii în care se afla sediul Corpului Gardienilor Publici, situată în imediata vecinătate a Parcului Reconcilierii, sub tutela Consiliului Județean și mutarea instituției cu pricina într-o altă locație. Pentru că imobilul încurcă lucrările la renumitul parc, acesta urmează să fie demolat, în cazul în care consilierii județeni își vor da acordul. În acest scop, astăzi are loc o ședință extraordinară care include pe ordinea de zi un proiect de hotărâre privind demolarea imobilului în cauză.

Aprobarea proiectului este discutabilă, întrucât obținerea voturilor necesare este destul de greu de realizat, având în vedere că părerile sunt mai mult decât împărțite în acest caz.

Sorina Ambruș

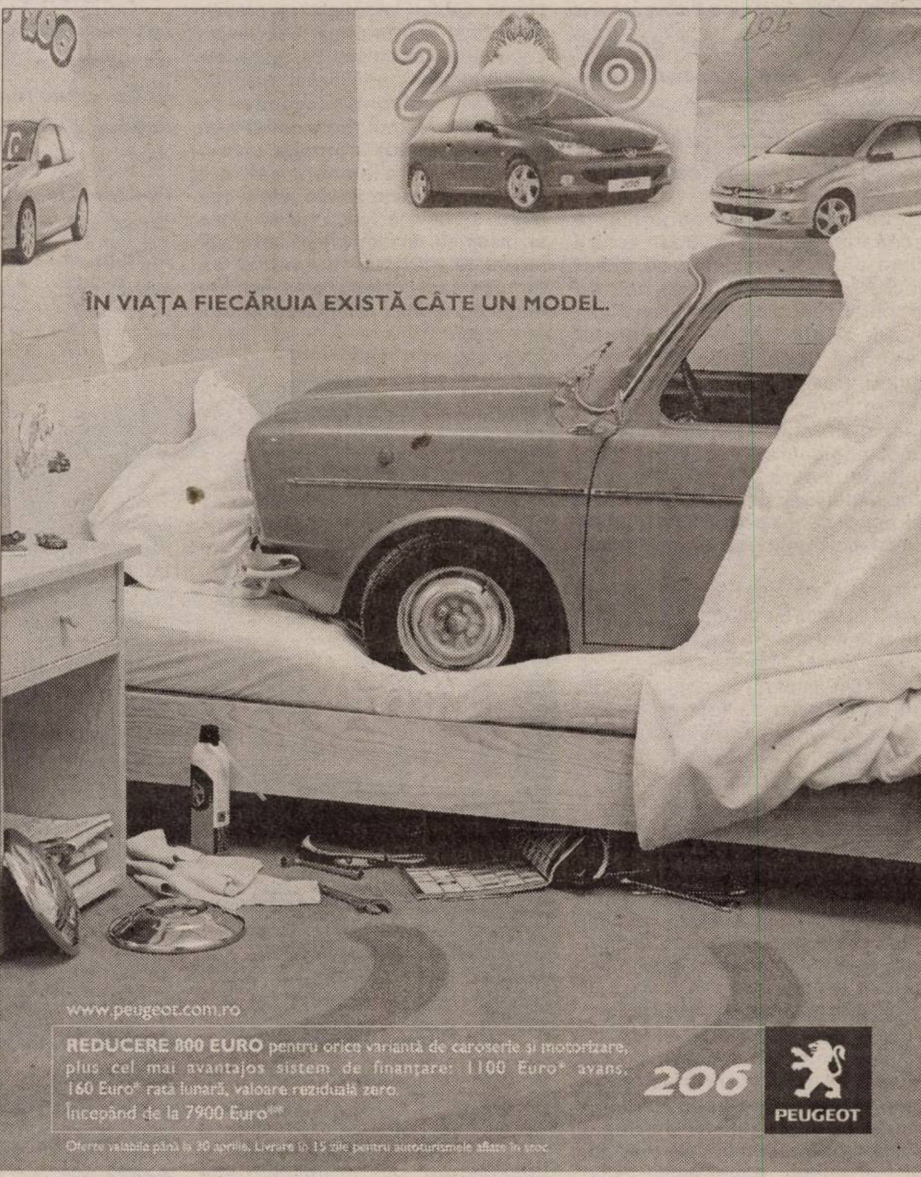

AUTO SML - CONCESIONAR PEUGEOT
Micălaca I, Est Arad, tel: 0257/278.738

*plus TVA
**plus TVA. Preț la care se aplică reducerea de 800 Euro

(3928738)

Un minor a „luat" 13 autoturisme Dacia 1300

În cadrul unei acțiuni organizate de Compartimentul Furturi Auto din cadrul Serviciului de Investigații Criminale al I.P.J. Arad, a fost identificat **Radu Jubleanu**, de 16 ani, din municipiu, care conducea un autoturism Dacia ce fusese furat, recent, din cartierul Aurel Vlaicu.

În urma cercetărilor s-a stabilit că minorul, în perioada martie 2003 - aprilie 2004 a sustras nu mai puțin de 12 autoturisme marca Dacia, de pe raza municipiului Arad.

Eugenia Pantea

Zi de zi, 24 de ore din 24

PROBLEME?

Primarul Dorel Popa răspunde zilnic sugestiilor și sesizărilor dvs.

Sunați și viața dvs. se poate schimba în bine

TELEFON GRATUIT

0-800.800.777

Sunați acum sau accesați www.primariaarad.ro

Zilnic, primarul Dorel Popa așteaptă la numărul de **telefon 0-800.800.777**, un telefon GRATUIT, fără taxe suplimentare, sugestiile și reclamațiile dvs.
Sesizările mai pot fi trimise și accesând pagina de internet a Primăriei, **www.primariaarad.ro** sau și mai simplu, depunând o scrisoare DIRECT la **căsuța poștală** din incinta Primăriei.
Primarul vă va răspunde PERSONAL în maximum 15 zile.

(4376681)

Mai există parcare cu plată în Arad?

Teama de a nu fi etichetați nu știu cum...

„Lenin a spus: Învățați! Învățați! Învățați! A spus rău? În opinia majorității, nu! El nu a spus: Furați! Furați! Furați! Sau: Leneviți! Leneviți! Leneviți! Sau: Mințiți! Mințiți! Mințiți! Sau și mai rău, Ucideți! Ucideți! Ucideți!

Acest „cărturar" a fost simbolul „Revoluției bolșevice", un personaj demn de luat în seamă, pentru fiecare ciolovec. Asocierea învățămintelor leniniste, cu cele ale lui Petru Întâi sau Petru cel Mare, lăsate în „Testament" precum și cu cele ale lui Stalin, au dat rezultate uimitoare: rabotnicii, au devenit roboți, soldatul sovietic, robotizat fiind, a egalat în plan militar pe Frițul lui Hitler (nu și în civilizație însă).

Iată deci o societate radical schimbată prin metode „forte", dar necesare în acele vremuri. Astfel, marea Rusie și-a atins scopul, spre teribila uimire și indignare a dușmanilor ei, de pretutindeni. Pentru ce am amintit toate acestea? Pentru că noi, zic eu, ar trebui să manifestăm mai multă grijă față de „frățiorul" mai mare, întrucât suntem și vecini, iar față de vecin trebuie respect. Mai mult, guvernanții de după 1989, au uitat că gazele naturale, petrolul ș.a.m.d. erau „Made în U.R.S.S." și acum „Made în Rusia". Cu toate acestea, Puterea de acum îi neglijează pe ruși dându-se în vânt după americani. Să nu uităm însă că, americanii nu s-au dat deloc în vânt după noi și nu ne-au ajutat niciodată cu nimic. Mai mult, actuala Putere acceptă instalarea de baze militare americane pe teritoriul țării. Ceea ce, firește, nu-i va bucura și nu-i bucură pe ruși".

Un pensionar

Surprinzătoare scrisoarea aceasta. Surprinzătoare nu atât pentru conținutul ei, cât dacă te gândești că cel care a scris-o a trăit realmente sub ruși, cunoscând, așadar, pe viu „binefacerile" acelor vremi, „binefaceri" care ne-au dat înapoi cu câțiva zeci de ani buni.

Firește și noi considerăm că ruperea aproape totală a relațiilor economice cu Rusia a fost o mare greșeală, guvernanții de după 1990 temându-se ca de foc să aducă în discuție repunerea pe picioare a comerțului cu Rusia de teama de a nu fi catalogați comuniști și nostalgici. O prostie nici că se poate mai mare, aceasta în condițiile în care toate marile puteri, inclusiv sau mai ales Statele Unite s-au dat și se dau peste cap pentru a pune piciorul în Rusia, o piață nu numai uriașă de desfacere a produselor, dar și o sursă de materii prime la fel de uriașă și de atrăgătoare, americanilor, nemților, englezilor ori francezilor păsându-le prea puțin ce crede sau zice lumea, ei urmărindu-și cu tenacitate interesele economice. Cu rezultate care se văd. Cum se

Poșta redacției

cunoaște, de la o vreme și ai noștri au început a se lumina, guvernul de la București dublând în mai puțin de un an schimburile economice cu Rusia.

Cât privește „dragostea" americanilor față de noi, așa este, ea nu s-a prea văzut, dar acest lucru nu schimbă cu nimic lucrurile, fiind clar pentru oricine că viitorul României nu poate fi decât alături și împreună cu Statele Unite, cu atât mai mult acum, de când am devenit membru NATO. Că treaba aceasta nu convine Moscovei este de înțeles, dar aceasta este mai puțin imporant, ceea ce contează este să multiplicăm schimburile comerciale cu Rusia fără teama de a fi etichetați nu știu cum.

Cum va arăta Monumentul Revoluției de la 1848?

I. Tudor, str. Renașterii. 1. Nu v-am răspuns până acum pentru că am fost în concediu. 2. Cum va arăta Monumentul Revoluției de la 1848 care va fi amplasat în Parcul Reconcilierii sinceri să fim nici noi nu prea știm, ceea ce vă putem spune este doar ceea ce scrie în Hotărârea de Guvern nr. 282 din 4 martie a.c. Citām: elementul compozițional principal va fi format dintr-un arc monumental din piatră (travertin) cu înălțimea de 12 m, montat pe o structură de beton. Alte elemente: 14 basoreliferuri din bronz cu înălțimea cuprinsă între 5 și 2 m, 4 plăci inscripționate (cu ce?) având dimensiunile 1,5 x 1,2 m și o compoziție centrală reprezentată printr-un grup statuar (format din 30 de personaje) amplasat sub arcul monumental (dimensiunile compoziției 3,5 m x 4 x 10 m). Cum aceasta este tot ceea ce se cunoaște la ora actuală despre Monumentul Revoluției.

O amânare diplomatică

Toth I., str. Banul Mărăcine, Bl. A1: 1. UDMR-ul local nu și-a anunțat candidatul pentru Primăria Arad. Și probabil nici nu-l va mai anunța. Din cel puțin două motive. Primul: pentru că este clar că el nu ar avea nici o șansă să câștige cursa. Și al doilea, care de fapt este primul și... singurul: dată fiind îndeplinirea de către PSD a angajamentului privind amplasarea Statuii celor 13 generali, este de înțeles că și UDMR-ul local trebuie să se revanșeze. Cum? Simplu: prin sprijinirea fără echivoc a candidaturii d-lui Dorel Popa la Primăria Aradului. Știm că nu sună bine, dar asta este politica! 2. Dacă mai există la ora actuală parcare cu plată în Arad? Teoretic da, există, parcometrele care eliberează tichete de parcare continuând să funcționeze, întrebarea care se pune însă este câți arădeni (și străini) mai „vizitează" aceste parcometre, în condițiile în care nu mai există nici o sancțiune pentru cei care „uită" să plătească parcarea?! Când se va reglementa această problemă? După părerea noastră în nici un caz înainte de alegerile din 6 iunie, din motive, evident, electorale.

Mircea Dorgoșan

La Teatrul de Stat „Ioan Slavici”

Ioan Văran renunță la direcțiune

(Urmare din pagina 1)

„Scena era făcută din patru sau cinci scânduri puse pe patru bănci, la patru picioare de pământ. Din cer nu coborau pe atunci nici îngeri și nici duhuri, iar decorul era alcătuit dintr-un cearșaf vechi agățat pe două frânghii ...“ (Cervantes)

La cinci sute de ani distanță scenariul se repetă, doar actorii fiind alții. Și trist este că acest lucru se întâmplă lângă noi, cu actori ai Teatrului „Ioan Slavici“ din Arad. Zilele trecute, la bufetul teatrului, locul unde răbufnesc orgolii și unde se țes fel de fel de intrigi care, apoi, se deșiră, am plecat urechile la nemulțumirile unor angajați ai respectivei instituții de cultură. Fie că sunt regizori, actori sau personal tehnic, toți au spus cam același lucru: unele spectacole se joacă în condiții inumane.

„Când am intrat în sală, de fapt într-o încăpere mai mare a căminului cultural dintr-o localitate de la marginea Aradului, am crezut că visez. Un damf de alcool, dublat de un miros greu de fum de țigară, făcea ca aerul să devină aproape irespirabil. M-a dumirit repede administratorul: cu câteva zile în urmă, căminul a fost închiriat pentru o nuntă. Lângă scenă, de fapt sub scenă, erau resturi de mâncare, oase mai bine zis, iar în spate un morman de sticle goale. Băieții de la tehnic au fost obligați să pună mixerul pe jos, noi ne-am dezbrăcat, în frig, în spatele scenei. În câteva minute sala s-a umplut de copii, jucam un basm. Săracii de ei, după ce au plătit biletul, de fapt doi copii au intrat pe un bilet, au fost nevoiți să stea în picioare, că nu erau scaune decât foarte puține, pe margine.“ Deși pare de necrezut, acest fapt s-a petrecut în realitate. Și s-a repetat în mai multe locuri, majoritatea căminelor culturale din județul nostru neavând condițiile minime pentru a găzdui un spectacol de teatru. Cu toate acestea, conducerea teatrului arădean a considerat că mai important este să strângi bani cu orice preț decât să oferi un spectacol în condiții decente. „Cu banii care s-au dat pe transportul decorului, al trupei, plus alte cheltuieli, s-ar fi putut aduce copiii din județ, la teatru, în Arad. Sunt mulți dintre copii care nu au văzut niciodată cum arată sala teatrului și, poate, nu vor avea ocazia să o vadă niciodată. În plus, noi putem juca în condiții decente, cu decorul complet, cu luminile și toate celelalte“, ne-a spus unul dintre cei implicați direct în fenomenul teatral arădean.

„Stăpânii acestor jocuri să fie cumpătați,
Unui artist cununa să n-o dea pe nedrept
Prin uneltiri pe nimeni din teatru să n-azvârle,
Punând pe cei nevrednici deasupra celor buni.“
(Plaut)

Un nou scandal iscat în sânul teatrului arădean vine să confirme strategia cel puțin ciudată, dacă nu greșită, care a fost aplicată de către conucerea actuală a Teatrului „Ioan Slavici“ Arad, în speță de către directorul Ioan Văran. Despre încercarea de „îndepărtare“ a lui Ștefan Iordănescu, un regizor de talie europeană, angajat al teatrului arădean, ați putut citi în numărul de luni al ziarului nostru. Revenim asupra acestui subiect punctând unele aspecte și făcând unele mici completări. Ștefan Iordănescu a predat, cu câteva luni în urmă, Consiliului Local Arad un proiect de redresare și îmbunătățire a activității teatrului. Concret, regizorul (secondat de unul dintre actorii reprezentativi ai scenei arădene) a propus o variantă prin care ambele săli ale teatrului, atât sala Studio, cât și cea mare, să devină funcționabile. Asta ar însemna, printre altele, diversificarea și mărirea numărului de reprezentații, completarea echipamentului tehnic, înființarea de noi posturi și, nu în ultimul rând, finalizarea lucrărilor de renovare a Sălii Studio. Numai că, în loc ca proiectul respectiv să fie luat în considerare, pus în aplicare sau măcar parte din el implementat, acesta a ajuns să fie „mărul discordiei“. În accepțiunea celor responsabili de soarta scenei arădene, asta s-ar traduce cam așa: Ce? Vine cineva de afară să ne învețe pe noi ce să facem? Să-și vadă de spectacolele lui. Că s-au cheltuit o grămadă de bani cu „O zi din viața lui Nicolae Ceaușescu“ și „Operele complete ale lui WLM SHKSPR“.

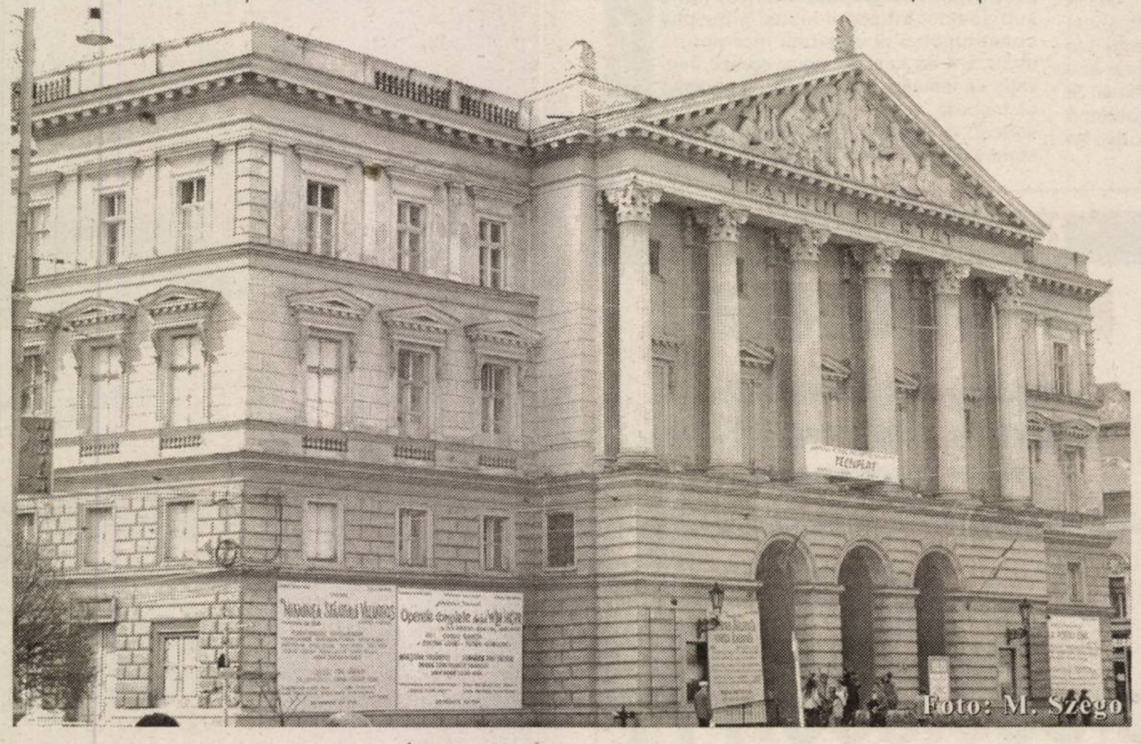
Foto: M. Szego

Nu putem încheia acest capitol fără să spunem că majoritatea actorilor arădeni, în special cei reprezentativi, țin partea lui Ștefan Iordănescu. Și nu ar fi exclus, dacă dumnealui acceptă, să îl vedem în postura de director al teatrului arădean. Mai ales că, peste câteva luni, actorului Ioan Văran îi expiră mandatul de patru ani în fruntea teatrului. Iar dacă tot veni vorba despre actorii reprezentativi ai Aradului, trebuie spus că aceștia au fost solicitați și chiar au răspuns invitației de a juca pe scenele mari ale României, în roluri principale chiar. În timp ce acasă, la Arad .... Este tragic ce se întâmplă. De ani de zile, nici un actor, regizor sau piesă de teatru de la Arad nu au fost nominalizați la Premiile UNITER. Cu excepția unui turneu în Italia, care a avut loc acum doi ani, trupa arădeană nu a participat la vreun festival internațional. Palida consolare, dacă se poate spune așa, a venit pe plan intern, la **Festivalul de teatru imagine** de la Târgu Mureș, unde Dorina Darie a fost premiată pentru cel mai bun rol secundar feminin iar Alexandru „Sașa“ Bairactaru (care între timp a părăsit teatrul arădean, ca urmare a unor conflicte cu conducerea) a fost nominalizat la cel mai bun rol secundar masculin.

„Teatrul trebuie să ne învețe binele, cinstea și dreptatea, descriind în fața noastră, ca într-un tablou fidel, întreaga noastră viață, tot ceea ce vedem în realitate, amestecul de râs și orori, tristețea, veselia, binele și răul. El demască viciile fără nici o cruțare, ca o oglindă ce stă în fața noastră și în care oricine poate să se vadă: prostul și deșteptul, bătrânul și tânărul, regele și sclavul, soția și soțul, văduva și tânăra fecioară.“ (Lope de Vega)

În urmă cu câteva săptămâni, dat fiind faptul că se află în subordine și este subvenționat de către Primăria Arad, teatrul a fost „vizitat“ de o comisie de la Compartimentul Audit Public Intern. Fiind vorba despre bani publici, ne facem datoria a vă informa, succint, cum s-au cheltuit o parte din acești bani și care a fost eficiența spectacolelor. Cel mai bun spectacol al teatrului arădean, din punct de vedere financiar vorbind, a fost basmul „Mușchetarii măgăriei sale“. Dacă punerea în scenă a costat puțin peste 55 de milioane de lei, încasările au depășit 143 de milioane. La polul opus se află piesa „O zi din viața lui Nicolae Ceaușescu“ pentru realizarea căreia s-au pus la bătaie peste 258 de milioane de lei, încasându-se doar 12 milioane. Este adevărat că unele investiții, proiector, ecran, reflectoare etc., se vor putea folosi și la alte piese. Din cele nouă spectacole care au fost montate în perioada 2000 - 2002, care nu se mai joacă începând cu anul 2003, doar două au fost pe profit (Mușchetarii măgăriei sale și Singuri în noapte), celălalte fiind în pierdere.

Dintre premierele din perioada anilor 2003 și 2004, unsprezece la număr, nici una până acum nu a ajuns să fie rentabilă (conform Raportului de Audit). De „adevăr“ se apropie basmele „Pinochio în lumea circului“ (75 de milioane cheltuite, 65 încasate) și „Zâna Alună cea bună“ (47 de milioane cheltuite, 30 încasate).

Cât privește drepturile de autor și drepturi conexe care s-au plătit pentru premierele din anul 2003 și luna ianuarie 2004, câteva aspecte ar fi de semnalat. Astfel, pentru piesa „Amantele trăsnite“ Oana Leahu a primit suma de 80.000.000 de lei pentru regie, coloană sonoră și light design, la care se mai adaugă 10.000.000 pentru „refacere spectacol - înlocuire actor“. În plus, Oana Leahu mai primește 10% din încasările pentru fiecare reprezentație (tantiemă).

Cheltuielile cu piesa „Minunea Sfântului Valantios“ s-au ridicat la 108.000.000 de lei dintre care 100.000.000 au intrat în buzunarul lui Ioan Văran. Astfel, pentru regie artistică, coloană sonoră și light design directorul Văran a încasat 82.000.000 de lei, în timp ce pentru traducere și adaptare în românește a primit 18.000.000 de lei. La această sumă se mai adaugă tantiema de 8% pentru fiecare reprezentație.

„Operele complete ale lui WLM SHKSPR“, pus în scenă de Ștefan Iordănescu, a costat 80.200.000 de lei, dintre care 46 de milioane (pentru muzică originală), a primit Ildiko Fogarassy - Iordănescu, 15.000.000 (pentru light design), a primit Lucian Moga și 19.200.000 a primit (pentru traducere), Petre Bokor.

„Blestemul muritorilor de foame“ a avut cheltuieli cu drepturile de autor și drepturi conexe de 120 de milioane de lei: 59.500.000 de lei a primit regizorul bucureștean Alexandru Berceanu (la care se mai adaugă 10.110 000, pentru traducere și încă patru milioane pentru reluare spectacol), 43.000.000 de lei a primit, pentru scenografie, muzică și afiș, Dorotea Fogorassy Iordănescu, iar Daniel Voinea, din București, a primit zece milioane de lei, tot pentru afiș.

Recordul încasărilor îl deține Alexandru Hausvater, cel care a pus în scenă spectacolul „Gheață și orhidee“ (a cărui reprezentații s-au suspedat temporar). Astfel, pe Declarația informativă privind impozitul pe veniturile obținute din valorificarea sub orice formă a dreptului de proprietate intelectuală Alexandru Hausvater este trecut cu suma de 237.293.660 de lei. Interesant este faptul că în Raportul de Audit la care am făcut referire mai sus, această sumă nu apare, la fel cum nu este nominalizată nici piesa lui Hausvater.

Fiica directorului Văran, Oana Văran - Goia ocupă un post de scenograf în cadrul teatrului fără să aibe studii superioare în acest domeniu, ea fiind absolventă a facultății de drept. Mai mult, Oana este și costumieră, „meserie“ pentru care nu are calificare dar pentru care primește sume frumușele.

Încoronarea și detronarea formează ceremonialul ambivalent care exprimă caracterul inevitabil și totodată bine fondat al schimbării, înnoirii, vesela relativitate a oricărei ... orânduiri, autorități și situații (ierarhice). Încoronarea include implicit ideea viitoarei detronări. (Mihai Bahtin)

Dorind să aflăm și părerea directorului Ioan Văran, am fost puși în fața unei situații inedite. Dumnealui ne-a stat la dispoziție preț de peste două ore, s-au purtat discuții cu „cărțile pe masă“ și ne-a răspuns, fără echivoc, la toate întrebările. Ne rezumăm doar la a vă spune că Ioan Văran, în cei peste patru ani de când se află în fruntea teatrului arădean, regretă doar că nu a fost mai ferm, că nu a gândit cu mintea, ci cu sufletul. Ne-a mai spus că nu vrea să intre în polemici și ne-a prezentat o scrisoare de intenție pe care o redăm integral și care ne scutește de alte comentarii.

„Către Consiliul Local al Municipiului Arad

Având în vedere că Contractul nr.14371/2000 înregistrat la Teatrul de Stat Arad sub nr.260/2000 prin care CLM încredințează subsemnatului Văran Ioan - Iacob conducerea Teatrului de Stat Arad în calitate de Director expiră la data de 6.06.2004 și ținând cont de prevederile art.2 alin.2 care prevede că în condițiile îndeplinirii de către director a obligațiilor asumate prin prezentul contract, la expirarea termenului prevăzut, părțile pot conveni prelungirea acestuia. Deși consider că prevederile contractului au fost îndeplinite - datele atestă acest fapt - Vă informez că NU DORESC să benficiez de această prevedere. După efectuarea concediului legal de odihnă voi solicita trecerea la pensie. Asigurându-vă că până la data expirării contractului îmi voi îndeplinii toate atribuțiile care îmi revin, rămân, al Dvs. cu deosebită stimă.

Arad, 06.04.2004
Semnat: Ioan Văran“

***

Unii spun că sumele de mai sus sunt mari, alții spun că sunt acceptabile, noi ne rezumăm să vă prezentăm una dintre concluziile din Raportul de audit: Pentru negocierea condițiilor din contractele de folosire a drepturilor de autor și a drepturilor conexe **propunem formarea unei echipe** de negociere care să reprezinte Teatrul „Ioan Slavici“ Arad.

Primarul Dorel Popa continuă campania pentru Aradul curat

Aradul este un oraş mai curat. Şi lună de lună va deveni tot mai curat! Administraţia Dorel Popa doreşte să relanseze programul de salubrizare a municipiului, prin promovarea unei politici noi de salubrizare şi angrenarea populaţiei în realizarea şi păstrarea curăţeniei. Trebuie remarcat faptul că pentru prima oară în municipiul Arad conceptul de salubrizare nu este determinat numai de colectarea deşeurilor, aşa cum se întâmpla până acum, ci şi de neutralizarea lor. Se urmăreşte astfel eficientizarea ambelor componente ale politicii de salubrizare. Administraţia locală şi-a dat girul pentru realizarea unui deponeu ecologic, singurul din România care corespunde ultimelor norme ale Uniunii Europene în acest domeniu.

Deponeul ecologic a rezolvat problema poluării şi … a şobolanilor

Primarul Dorel Popa spune că darea în folosinţă a deponeului ecologic va fi percepută la adevărata sa amploare de către arădeni abia peste câţiva ani. „În pragul aderării europene, oraşele din România vor fi obligate să îşi construiască astfel de deponeuri, dar la alte costuri decât la Arad, pentru că legea economiei de piaţă spune că atunci când cererea creşte, creşte şi preţul. Or, Aradul va fi degrevat de o cheltuială, taxele locale nu vor mai trebui atunci majorate din această cauză".

Deponeul ecologic rezolvă mai multe probleme cu care municipiul se confruntă (sau, mai bine zis, s-a confruntat până la darea sa în folosinţă). În primul rând, nu mai există acel miros neplăcut, înăbuşitor, care învăluia zilnic cartierele Poltura, Gai şi Aurel Vlaicu atunci când persoanele fără adăpost aprindeau gunoaiele la rampa de pe strada Poetului. Acum, deşeurile sunt îngrădite, iar la rampă are acces numai personalul autorizat de ASA. Important este şi faptul că acum levigatul - „zeama" gunoiului - nu se mai infiltrează în pânza freatică, iar astfel apa arădenilor nu mai este în pericol de a fi infestată. Au dispărut şi şobolanii care până acum împânzeau perimetrul rampelor de gunoi - un alt focar de infecţie pentru arădeni. Şi ceea ce este mai important: să nu uităm că această investiţie, de 9 milioane de euro, în deponeul ecologic, nu a costat nimic municipiul Arad, fiind suportată exclusiv de firma austriacă ASA Servicii Ecologice.

Efectele deponeului

„Deponeul ecologic a fost mai puţin mediatizat, pentru că nu este vizibil şi aparent nu influenţează viaţa arădeanului. Am expus mai sus motivele pentru care consider că este greşit să gândeşti aşa. Dar arădenii trebuie să ştie că deponeul este numai o parte mică a strategiei de curăţenie, de salubrizare a municipiului, gândită de echipa mea", spune primarul Popa. Acesta a subliniat că alte două componente ale strategiei de salubrizare sunt reprezentate de licitarea salubrizării menajere şi a celei stradale unor investitori particulari. „Am organizat deja licitaţia pentru gunoiul menajer. S-a creat o concurenţă care nu poate fi decât pozitivă pentru Arad şi arădeni - calitatea serviciilor pe care le pretindem poate fi mai mare, iar preţul oferit executantului, mai mic.

Se va rezolva şi măturatul stradal

Primarul Dorel Popa cheamă toţi cetăţenii oraşului să i se alăture în demersurile de a crea un habitat mai curat: „Curăţenia - cum se spune - nu este greu de făcut, ci de întreţinut. Măsurile pe care dorim să le implementăm nu pot avea eficienţă maximă dacă instituţiile responsabile şi societatea civilă nu îşi vor conjuga eforturile pentru determinarea cetăţenilor în a fi partenerii acestui proces". Societatea Salubritate SA a schimbat toate pubelele din cartierele Aradului, în cursul anului 2003 şi 2004, fiind distribuite populaţiei câteva mii de europubele, iar tomberoanele vechi au fost schimbate cu altele, noi, metalice, cu capac, pentru a împiedica răspândirea mirosurilor neplăcute. În acelaşi timp, a crescut şi frecvenţa ridicării deşeurilor menajere.

În viitorul apropiat, primăria intenţionează să caute o soluţie şi pentru rezolvarea măturatului stradal. „Ştim că pe oameni îi doare cel mai mult faptul că este mizerie pe trotuare şi că în multe locuri containerele dau pe dinafară. Acum, prin licitarea salubrizării menajere, problema containerelor am rezolvat-o (în urma licitaţiei, preţul pe care oraşul îl plăteşte executantului nu a crescut, aşa cum greşit au informat unii lideri de opinie, ci a scăzut aproape la jumătate!). Pentru măturat căutăm soluţii, am pus deja în mişcare un întreg aparat tehnic pentru găsirea unei rezolvări".

Măturarea trotuarelor revine, potrivit unei hotărâri a Consiliului Local, fiecărui cetăţean, respectiv societăţilor comerciale care trebuie să întreţină spaţiul din faţa locuinţelor/sediilor. Se observă însă că acest sistem nu este eficient: majoritatea persoanelor fizice şi juridice se eschivează de această îndatorire. Pentru ameliorarea sistemului există două variante: ori se trece la aplicarea de sancţiuni celor care omit să respecte hotărârea Consiliului Local, ori se concesionează acest serviciu unei societăţi comerciale.

Curăţenie de primăvară în cartiere

Acţiunea din fiecare an a primăriei, „Curăţenia de primăvară", a demarat, cum era de aşteptat, cu zona centrală a oraşului. Frunzele, pomii tăiaţi şi toate deşeurile rezultate din munca proprietarilor de cosmetizare a zonei în care locuiesc vor fi adunate de către Salubritate. Deşeurile colectatе trebuie depozitate obligatoriu în saci sau recipiente de orice fel.

Joi şi vineri deşeurile rezultate în urma curăţeniei de primăvară vor fi colectate din cartierul Pârneava, pe străzile Şaguna, Barbu Lăutaru, Pădurii, Abatorului şi Spitalului.

Societatea de Salubritate va dezafecta şi câteva rampe ilegale de gunoi, în baza unei comenzi înaintate de primărie. Se estimează că la finele operaţiunii câteva mii de metri cubi de deşeuri vor ajunge la rampa ecologică. Primarul Dorel Popa a comandat desfiinţarea rampei ilegale de gunoi de pe marginea şoselei de centură din Micălaca. În acelaşi cartier, Salubritatea va ridica gunoaiele din zona balastierei de pe malul Mureşului, din zona Renaşterii. Numai aici sunt estimate 1000 de metri cubi de deşeuri.

Vor fi avute în vedere gropile neautorizate din Gai şi Bujac, din zona Gării, precum şi ieşirile din oraş.

Bogdan Baiţura

(4376670)

„Adevărul scos la lumină" (de Dumitru Branc)

Dumitru Branc, fostul primar al Aradului socoate necesar, la șase ani de la evenimentele pe care arădenii le cunosc din presa vremii și care au dus la demiterea sa, să aducă „la lumină" propria versiune privind adevărul. Și o face, întâmplător sau nu, în preajma altor alegeri locale în care arădenii va trebui să aleagă, în cunoștință de cauză, pe gospodarul urbei lor.

În cuvântul înainte al cărții cu titlul de mai sus (de fapt un volum de 96 pagini) autorul își caută temeiurile morale ale întregului său demers publicistic, toate fiind puse sub deviza: „Mai presus de dreptate este adevărul, care nu judecă, ci iartă!". „Nu căutăm o răzbunare, o revanșă sau altceva, ci doar adevărul care să ne facă liberi", se explică Dumitru Branc. Și, într-adevăr, în paginile cărții ne prezintă adevărul lui, concluziile urmând să aparțină, așa cum o repetă de mai multe ori, cititorului.

Reamintim că fostul primar a fost urmărit, cercetat (când încă era în funcție) și apoi judecat și condamnat pentru abuz în serviciu la un an și șase luni închisoare, cu suspendare.

Dumitru Branc caută să demonstreze prin această modalitate de exprimare că toate acuzațiile formulate împotriva sa au fost mai mult sau mai puțin inventate, că la mijloc a fost o „lucrătură" cu un puternic substrat politic. Pentru aceasta se folosește nu atât de propriile mărturisiri cât de relatările a 70 de persoane cu care a lucrat sau cu care a fost în contact în perioada sa de primariat. Apar astfel pe post de martori ai apărării oameni ca: Ioan Popa (consilier local), Aurel Damian (director Recons), Ovidiu Balint (ziarist), Țica Gheorghe (ofțier poliție), Ovidiu Nilă (fost prefect), Gheorghe Neamțiu (fost prefect), Claudiu Cristea (fost președinte PNȚCD Arad) ș.a.m.d. Intrăm astfel în culisele politicii practicate atunci (oare de ce avem impresia că nu s-a schimbat prea mult), o politică murdară, a interesului personal și de gașcă, în care se practica deviza: „lovește și mergi mai departe".

Principalii acuzați sunt Mihai Calimente, deputat PNȚCD la vremea aceea, despre care se spune că „are calități, dar este mai bun la demolare" și Paul Valentin Neamț, care i-a luat locul în funcția de primar care „nu lega nimic sau aproape nimic, nu își găsea locul".

Argumentele „pro domo" ale lui Dumitru Barnc de adresează mai mult sufletului decât minții, dovedindu-se și de data aceasta un sentimental, citatele sale din Scripturi fiind o dovadă. Se pare că evenimentele de atunci au lăsat totuși răni adânci pentru că deși afirmă că a iertat totul, prin modul în care urmărește personajele incriminate, prin tonul folosit la adresa lor, își dorește o revanșă, chiar și în plan moral.

„Acesta este adevărul" ne spune Dumitru Branc la modul sentențios. Adevăr care se vrea a fi o confesiune în fața „duhovnicului" său, cetățeanul Aradului cel care i-a acordat încredere în 1996. Nu știm dacă va reuși în demersul său, suntem însă convinși că va tulbura bine apele politicii arădene și că va stârni reacții furtunoase din partea celor aflați de data aceasta pe „banca" acuzaților.

Ioan Tuleu

În cartea pe care tocmai a publicat-o

Dumitru Branc pretinde că a despărțit adevărul de minciună

Interviu cu fostul primar al Aradului

(Urmare din pagina 1)

– Apropo de luat. Ce se întâmplă cu casa de pe Dorobanților, am auzit că încercați să o recăpătați?

– Da. În legătură cu casa propun să stăm altădată de vorbă, mai pe îndelete. Și în privința casei este o cacialma ca și cazurile descrise în carte. Și despre chestiunile materiale doresc să scot adevărul la lumină.

– Principalii incriminați în carte sunt Mihai Calimente și Paul Valentin Neamț care au amenințat cu judecata. Ce le răspundeți?

– Eu nu pot să spun că i-am incriminat. Ei au fost colegii mei iar eu nu am povestit decât faptele lor. Nu mi-am permis nici cel mai mic comentariu tocmai pentru a nu-i judeca. Adevărul l-am obținut de la martori și din documente.

– Campania electorală din '96 ați sponsorizat-o cu sume mari de care au beneficiat și colegii dumneavoastră de partid. Le-ați cerut ceva după aceasta?

– Acest lucru face parte din firea mea. Eu cu asta m-am născut, cu facerea de bine. Am făcut bine la toți care m-au solicitat. Este și concluzia domnului Dalea, care m-a cercetat. Tu nu ai făcut rău la nimeni. Când eram la Primărie am fost urmărit de diverși indivizi să vadă ce fac, cum mă descurc așa bine cu oamenii.

– Există o întrebare care persistă și acum, după șase ani. Unde v-ați ascuns timp de aproape un an și cine v-a sfătuit să procedați astfel?

– Eu nu am fost ascuns, am făcut doar pasul înapoi. Am văzut tendința în timpul cercetării care s-a făcut cu mandatul de arestare pe masă. Știam adevărul atunci. Un singur lucru n-am știu, până unde se poate ajunge. Dar ca să vă răspund la concret, vă spun că eram acasă.

– Se spune că această carte ar fi fost sponsorizată de anumite forțe politice cu intenții demolatoare. Este ceva adevăr aici?

– Nu. Nu are politicul nimic cu această carte, nici la scrierea nici la finanțarea ei. Eu în carte nu fac politică. Eu sunt născut creștin, nu pot face politică de stânga. Sigur am scris și pentru că este un mare pericol ca în politică să ajungă oameni ca aceia care mi-au făcut rău.

– Când ați fost primar ați avut mulți prieteni. Câți mai aveți acum?

– Dacă fac apel la morala creștină pot să spun că am avut doar un cerc de cunoștințe. Însă după evenimentele din '98 am rămas singur cu familia. Și acum sunt tot pe aproape. Nu pot să spun că sunt un însingurat, dar mă simt bine.

– Apropo, cu ce vă mai ocupați?

– Sunt cadru didactic universitar la Universitatea de Vest „Vasile Goldiș" și mă pregătesc pentru susținerea tezei de doctorat.

– O ultimă întrebare. Când va avea loc lansarea cărții?

– Miercuri, 14 aprilie, ora 17. Vă invit pe toți la Casa de oaspeți de pe Horia 6.

Democrații se războiesc cu primarul din Pâncota

Vineri, în timp ce împărțeau cadouri familiilor nevoiașe din Pâncota, (prin programul început cu un an în urmă - „Da! Pentru pensionari!"), reprezentanții Partidului Democrat au fost „atacați" verbal de Iosif Retter, actualul primar al localității (reprezentant al PSD!). Motivul invocat de edil se referea la faptul că PD a început mai devreme decât se cuvine campania electorală; această activitate desfășurându-se ilegal, gestul fiind pasibil de amendă. **„Acest act caritabil este început cu un an în urmă, deci nimeni nu ne poate acuza de campanie electorală. Noi nu am vrut decât să ajutăm niște familii nevoiașe, care nu au nici un venit și nu am mers acolo să tulburăm liniștea din localitatea Pâncota, cum susținea domnul primar. De altfel, l-am invitat și pe dânsul să ne însoțească, dar a refuzat categoric"**, a explicat Costel Igaș, reprezentant zonal.

Anca Șumălan

La Arad, mult mai greu ca la Toronto!

Baritonul Viorel Dihel este un arădean împătimit. După peregrinări în teatre lirice din vestul Europei și în Canada a revenit în Arad și predă canto la Liceul de arte „Sabin Drăgoi". Dumnealui este regizorul și interpretul contelui Almaviva în recenta montare arădeană a operei lui Mozart „Nunta lui Figaro", o îndeletnicire de pionierat în viața culturală a orașului nostru.

– Cum ați ajuns cântăreț de operă?

– Trebuie să recunosc că actuala mea pregătire vocală, nu muzicală, se datorează unui maestru Delorso, de la Santa Cecilia din Roma, care a venit la Toronto și am ajuns să lucrez cu dânsul. Ce fac acuma, din punct de vedere vocal, îi datorez. La regie am avut maeștri pe care îi regret și azi: dl. Ilie Balea, regizorul Operei din Cluj. De la Cluj am pornit cu o pregătire profesională foarte bună.

– Ca repertoriu de operă ce ați făcut pe atunci?

– Toate rolurile mici și mijlocii. Aveam 21-22 de ani. Atunci am plecat afară și am uitat să mă întorc. Eram într-un turneu la Livorno, cu Opera din Cluj și mi-am dat seama că acasă nu am nici o perspectivă. Onoarea era bună dar posturile de soliști erau ocupate.

– Ați rămas în stăinătate... Plasamente?

– La început a fost foarte modest. Aveam la Klagenfurt, un văr, maestru de balet și imediat mi s-au deschis unele perspective. După aceea m-am căsătorit și, ca să ne adunăm cumva cu soția, era canadiancă, ne-am dus în Canada și acolo am avut norocul să învăț canto. Canadian Opera Company m-a luat în brațe și le datorez foarte mult pe linia asta, deși după aia i-am trădat.

– Cât ați cântat acolo?

– Trei-patru ani. Bine, am cântat peste tot în America de Nord. Acolo e și foarte greu financiar. Faci mulți bani, dar și cheltui enorm. După aceea am ajuns la Camer Oper la Viena,unde am cântat cam opt ani. Dar am cântat și-n alte teatre.

– În ce roluri vă simțiți vocal cel mai bine?

– În special în cele de bariton italian, de la „Bărbierul din Sevilla", la „Boema", „Traviata", „Trubadurul". Toate rolurile de operă mari le-am făcut.

– Cel mai mare succes în ce l-ați avut?

– Cred că în „Traviata", la Toronto, în Germont. Dar cel mai drag mi-a fost Rigoletto. Recunosc că acum ar trebui să-l

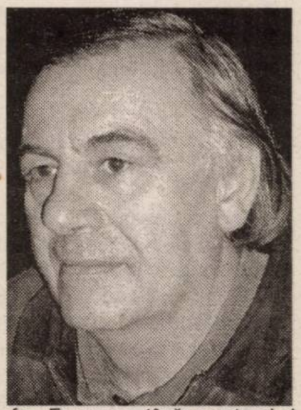

fac. Eram prea tânăr pe atunci și aveam spirit de aventură. Mi-a reușit foarte bine însă n-am mai repetat experiența.

– Cum a fost întoarcerea? Cum i-ați trădat pe canadieni?

– N-am trădat, am fost obligat. Când mă simțeam mai bine și urma să merg în turneu cu „Paiațe" la Berlin, am avut niște probleme cu inima, ca toți baritonii și nu puteam să fac față ritmului de muncă. Știți cum e pe afară! Mi-am dat seama că riscul e prea mare. Nu m-am gândit să mă retrag total că puteam să fac vocal-simfonic și la Toronto. După revoluție familia m-a adus încoace și împreună cu maestrul Frandeș am pornit plini de elan. Recunosc că a fost mai greu decât la Toronto, mult mai greu. Țineam minte că, pe timpuri, Filarmonica și Teatrul, fără fonduri, puneau în scenă operete. Era o treabă minunată. Și acuma țin minte. Și eram influențat de acele amintiri. De aceea am încercat. Poate suntem mai copți. Și acuma am avea mult de învățat. E pionierat încă, în aceste condiții. Nu-i sala, nu-s structurile. Cel mai important este să prindă la public. Aș vrea să avem operă la Arad, dar poate visez prea mult. Sperăm că totul iese cum vrem noi. Este un pionierat, trebuie s-o recunoaștem.

– Ce părere aveți despre proiectul legii funcționării instituțiilor de cultură?

– Din punctul de vedere al românului sau al canadianului?

– Al artistului.

– Socotesc, din ce am văzut și cum sunt eu obișnuit, că trebuie să ai anumită valoare ca să-ți primești salariul și dacă, la infinit, sunt plătiți oameni care nu fac nimic barăm drumul unor talente. Situația aceasta o cunosc pe pielea mea. Vai, cum să nu aibă cutare pâine! Dar acela care vine acuma, e talentat și are nevoie instituția de el! Trebuie găsită o soluție, să nu sufere nimeni, dar trebuie mers înainte.

A consemnat
Dana Todor

Dulceaga faună a prostului gust

Sub semnul unui kitsch desăvârșit, al unui monumental prost gust, se derulează de la prima și până la cea din urmă secvență acest ultim film al unuia dintre „dinozaurii" cinematografiei românești, Andrei Blaier. Bazându-se pe scenariul unui alt „dino", Petre Sălcudeanu, regizorul ne livrează în „Dulcea saună a morții" un ghiveci, un amestec de genuri și influențe incomplet digerate: De la scena de onanism colectiv a pușcăriașilor, în care numai șeful de dormitor nu se masturbează, deoarece dânsul este pe „invers" (o fi aceasta o metaforă a tranziției românești, cu „stabii" ei cu tot?), ce amintește de duritățile din filmele unui Martin Scorsesse, la momentele ce se vor de „thriller", de suspans al închisorii, unde maleficul director în complicitate cu mai mulți deținuți controlează tot ce mișcă prin camere video și până la imaginile de poetic neorealism italian cu cei doi „tineri orfelini" îmbrăcați în mire și mireasă și cutreierând astfel străzile revoluției române.

Chiar și scenele erotice din saună, dorit apetisante, dintre cele două nimfomane, sfârșesc prin a fi plictisitoare, aidoma fantasmelor sexuale ale unor pensionari sclerozați, de parcă acțiunea nu s-ar derula aici, pe malurile Dâmboviței, la „Porțile Orientului", de-ți vine să exclami, odată cu Gore Pîrgu, cum o fi fost oare „la Arnoteni, la adevărații Arnoteni!".

Pe scurt, nucleul epic e acesta: unui pușcăriaș, Paraschiv, zic „Lama", cu 28 de ani de detenție în spate, i se promite din cercurile înalte ale justiției eliberarea, plus un pașaport prin țările unde-și defulează fanteziile filosofice Gelu Voiculescu („între clitoris și metafizică"), în schimbul lichidării unui tânăr „orfelin", botezat „Litera", ce se află în aceeași închisoare și care văzuse prea multe în timpul revoluției române. Hârșitul deținut, care mai făcuse astfel de servicii și defunctei Securității, va marșa și de data asta, sau nu? Dilemele sufletești ale lui „Lama" se potrivesc, însă, ca nuca-n perete cu muzica de manele ce ne bombardează neîncetat urechile.

Păcat că actori de excepție: Gheorghe Dinică, Florin Zamfirescu, Mitică Popescu și chiar și tânărul Florian Ghimpu, care dau viață unor „eroi" credibili în sine, nu pot fi atrași de magnetul unui scenariu lipsit de verosimilitate și a unei viziuni regizorale lipsite de forță și coeziune.

Păcat că puținii bani pe care-i are cinematografia românească ajung tot pe mâna acelorași artiști din mileniul trecut și care ar fi infinit mai buni dacă ar face un nou „Jurassic Park". Cu ei pe post de personaje (dinozauri) însă și nu de regizori, Doamne (și tu Spielberg) ferește!

Vasile Sărăndan

O nouă publicație în Arad:

Suplimentul „Astra arădeană"

Revista „Viața arădeană" găzduiește un supliment (minim 2 pagini) al publicației de istorie și cultură „Astra arădeană". Prima apariție a suplimentului a apărut în decembrie 2003.

În acest an a apărut nr. 1 (2) și 2 (3). În nr. 1, cititorul este informat despre „Comemorarea a 70 de ani de la moartea prof. Vasile Goldiș și jr. Ștefan Cicio-Pop", doi dintre corifeii Marii Uniri de la 1 Decembrie 1918, semnează dl. Sabin Bodea.

Din realizările Asociațiunii ASTRA, de la fondare (în 1861) și până la reducerea la tăcere (1950), prin ord. nr. 47070 al Ministrului de interne (când i s-au naționalizat toate bunurile mobile și imobile, inclusiv sedii, biblioteci, muzee etc.), prezintă aspecte prof. Gheorghe I. Căpitan.

„Miliardul doctorului Traian Dascăl, stomatolog, membru ASTRA", articol semnat de Olga Lucuța, prezintă un gest nobil al distinsului medic din comuna Uriu (Năsăud) care a sponsorizat ridicarea a cinci monumente.

Documentarul „Tradiții industriale în județul Arad" este semnat de muzeograful prof. drd. Dan Demșea, membru ASTRA.

Numărul 2 (3) prezintă excepționala cuvântare a lui Vasile Goldiș (primul președinte ales al ASTREI, după Marea Unire), la Zalău, cu prilejul Adunării generale a ASTREI (12 septembrie 1926), cu tema „Conștiința națională". Este un discurs-document recomandat și profesorilor de istorie și studenților, alături de articolul „Ștefan Cicio-Pop și Marea Unire de la 1 Decembrie 1918", semnate lect. univ. drd. Stelean I. Boia (Universitatea „Vasile Goldiș").

O inițiativă demnă de atenția Inspectoratului Școlar Județean Arad: Unitatea de învățământ care funcționează în fostul gimnaziu „Iosif Vulcan", să dobândească denumirea Grupul Școlar de Industrie Alimentară „Iosif Vulcan". Propunerea este legată și de faptul că, în apropiere este casa lui Ioan Popovici Desseanu (la nr. 2) unde a avut loc prima întâlnire dintre Iosif Vulcan și Mihai Eminescu.

Pentru sprijinul acordat de Editura „Viața arădeană" s-a acordat Editurii titlul de membru fondator (persoană juridică) al Asociațiunii ASTRA - Arad.

Cronica spectatorului NORD

Spectacolul cu piesa **Domnișoara Iulia** de A. Strindberg - jucat în Sala Studio a Teatrului arădean de un trio: **Liliana Balica**, **Bogdan Costea**, **Mariana Tofan-Arcoveanu**, în propuneri actoricești performante, evident orientați spre Steaua Polară de un regizor care sculptează în efemer, **Laurian Oniga** - s-a instalat în trăiri cu forța glacială pe care nordul o presupune.

De aceea, senzația irespirabilă se cere estompată prin revederea consecventă a unei întâlniri cu actori care construiesc, cel puțin în conștiința mea, modele: Iulia - ființa paradoxală (Liliana Balica), Valetul - excelența absenței (Bogdan Costea), camerista - consecvența infernului (Mariana Tofan): personaje de un fatalism tragic, pe o schemă consacrată, într-o optică scandinavă.

Ce am înțeles din seismele vitrificate în chipuri și trupuri-închisori nu apare din luciditatea, ca atitudine dominantă cu care se receptează trocul de sentimente, psihologia umilinței, iubirea ca autoexil, ci din morala claustrată a omului modern, complexat de canonul de a fi nobil (!), de închistarea în tradiție, de eforturile de adaptare la iubire. Nimic nou în mesaj - pericolul demitizării dictonului: „Et in Arcadia ego!" e sugerat de alianța cu infernul, de singurătate, de sinucidere. Trădarea, mila, protestul sunt discriminări, insulte, ipocrizii. Când personajele râd, ele sângerează, dar nu mor. Râsul îngheață în vene. Misoginismul brutal e decadent și gratuit, răzbunarea psihologică e tipică obsesiei, memoriei vinovate. Snobismul fără grație într-o lume egoistă și agonică definește starea emoțională al cărei accent cade pe conștientizarea refuzului. Noblețea e utopică. Disprețul, nevroza, anxietatea sunt mijloace în căutarea plăcerilor perverse, somnul și sexualitatea provocă interes, voluptate. Urmează ecourile

vulnerabile și mediocre ale răbdării, devierilor, obsesiei de a fi pur. Timpul și spațiul grăbesc decizia. Consecințele previzibile se află în divergențe afective, în renegare, în grefa ratată a sentimentelor pe trupuri și caractere reprimate. Voluntar?

Revin la ceea ce-i oferă, ca reper valoric, cei trei actori și spun: Liliana Balica este, în Iulia, înțelegerea intuitivă a urgenței, Bogdan Cristea, în valet, devine iluminarea fără miză, Mariana Tofan, în camerista, exersează strategia așteptării. Triunghi isoscel? dreptunghic? echilateral? Eu, ca spectator, nu pot să respir. N-am aer, nu e lumină. Două ore sub hegemonia voinței, a dezordinii ca în existența imediată - așadar, virtuți moderne ale textului? condensând, în imaginar, răsturnări de perspectivă, neutralizare, formalism, practica puterii?...

Cuvânt, tăcere, absență. Trupuri în mișcare, conștiințe epuizate, gesturi reflexe, experiențe ratate. Nu mai există bariere între mine și personaje, diferențele ar fi convenționale, sterile. Confesiunea se suspendă, ambiguitatea nopții de Sânziene nu umple golul sufletesc, fantasticul și simbolicul se îngroașă prin irațional și bizar. Amestec de noblețe, viciu, utopie, numai ca ființa să nu fie singură. Complicații în căutarea certitudinii fără ca drama obscenă să tranșeze conflictul în favoarea vieții. Nici măcar a visului. Nordul nocturn și glacial mistifică. Beția dionisiacă e mimetism grosolan, teama și mila premerg resemnării. Răzbunare?

Clar-obscur, muzică stridentă, dans dezarticulat, voci sobre - iată câteva atribute ale spectacolului care, dincolo de valoarea textului ales ca probă a limitelor interpretării, excelează în rezolvarea ecuației standard autor+regizor+actori (încă o dată afirm că actorii arădeni sunt individualități de 24 K, în competiție cu ei înșiși, arzând incandescent în creații memorabile).

Așadar, spectacolul de iarnă e un punct de referință prin modul în care acest trio se elevează într-un joc greu, al cărui efect este seducția excelenței.

Monica Lațcov

Monumentele Aradului

Podul de piatră de la Seleuș, înecat în gunoaie

Alături de podul nou, din beton, „aruncat" peste Cigher, la ieșirea din Seleuș spre Ineu, se află unul din piatră construit după tradiția populară încă în vremea turcilor. După unii autori maghiari ar data de la începutul stăpânirii austriece în zonă. Dar oricare ar fi adevărul el constituie, prin vechimea de cel puțin 300 de ani, un monument istoric.

Au trecut peste el și husarii imperiali și tancurile sovietice și puhoaiele venite dintre dealurile Zărandului și totuși a rămas în picioare înfruntând vremurile.

Numai că, iată, astăzi este în pericol de a dispărea din cauza nepăsării oamenilor. Ba sunt și dintr-aceia care atentează la „viața" lui înecându-l cu gunoaiele adunate din propriile gospodării.

Foto: V. Mușca

Nu mai vorbim de faptul că nu există nici o tăbliță care să consemneze faptul că avem de-a face cu un monument. Doar pietrele vorbesc despre relele tratamente la care este supus. Dar poate se găsește cineva să-l salveze până nu este prea târziu.

I. Tuleu

Cronica literară

Realitatea unei sensibilități poetice

La ora debutului său editorial cu placheta **Luna mireasă**, plachetă apărută la Desire Press, **Sorin Fildan** certifică semnele unei sensibilități lirice reale. Tânărul poet este lector universitar la Facultatea de drept a Universității arădene „Vasile Goldiș".

Poet despre care nu știam până la această apariție editorială, domnul Fildan face un agreabil debut cu texte din care cititorul poate recepta atât problemele intelectualului de azi, cât și ale individului uman sensibil la mutațiile planetare în general.

Universul poemelor lui Sorin Fildan este unul structural ermetic, el ține de modul de a fi al poetului, nu în genul programat estetic, cum este, de exemplu, acela al „ciclului ermetic" consacrat de Ion Barbu.

Dincolo de misterul unor acuități eminescian-blagiene: „simțeam respirația ierbii" (**Mireasa nopții**), poetul sugerează, în limitele acelorași coperți, sentimentul exotic al romantismului, parnasianismului și simbolismului, confesiunea modernă post-simbolistă, dar și culoarea recentă a cotidianului: „ca un arbitru metafizic / ce a luat șpagă" (**Joc secund**).

Sedus de intertextualitate cu celebra odă eminesciană, în care marele romantic nu credea să-nvețe „a muri vreodată", S. Fildan convertește sentimentul inițial într-un gen de spleen și călătorie, baudelaire-iene: „nu credeam să-nvăț / a mă plictisi de viață / să bat pereții cu iluzii / să fug departe" (**Nocturnă**). Să fie determinarea aici doar una „bananieră"? Pentru că, în alt loc, este pusă sub semnul întrebării însăși vivacitatea planetei, vivacitatea mentală, placată cu plăci refractare.

Dar alături de nostalgia unui sat metafizic și de un soi de ortodoxism: „poarta Raiului / cipolită / în pinii / Athosului" (**Însângerare**), versurile acestui discret debutant resuscită imagini exotice, ca în **Fata morgana**: „Dansul / dervișilor rotitori / deșertul / sevа macilor / purtată de / lungi caravane."

Și iată că un poet chinez a scris: „În tinerețe / Cine știe să scrie cât de puțin / E poet / Dar ca să vezi dacă e poet adevărat/ Așteaptă-l să-mbătrânească". (Bing Xin).

Îi dorim tânărului poet Sorin Fildan să-ntreacă așteptările.

Petru M. Haș

P. S. Să nu omitem coperta și concepția grafică demne de toată atenția.

La pas, în semifinalele C.N. de baschet feminin

B. C. ICIM Arad - Olimpia București 93-53 (42-28)

Ziua de ieri a consfințit calificarea echipei BC ICIM Arad, în semifinalele C.N. de baschet feminin. După ce marți s-a impus, fără să strălucească, elevele antrenorului Dan Moraru a învins și ieri, la pas, o echipă ce nu putea emite nici un fel de pretenții în fața arădencelor.

Doar 40 de spectatori au urmărit jocul de ieri dimineață, motivele pentru care lumea nu vine la sală scăpându-ne. Poate ora de începere a jocului, sau adversarul modest au făcut ca să fie doar atâția spectatori la „Polivalentă".

Meciul a fost unul fără istoric, doar începutul de partidă fiind unul echilibrat, în care Olimpia a și fost în avantaj pe tabela de marcaj. În minutul 4 a fost 5-7, iar după 90 de secunde, 7-10. Cam atât a contat echipa bucureșteană. La prima pauză mică scorul era deja 24-14.

Și sfertul doi a fost dominat de arădence, care au avut în Grecu și Părău cele mai bune jucătoare, dar și realizatoare. Cele două s-au ridicat cu mult peste colege și adversare, demonstrând că - de fapt - echipa stă în ele. La pauză, Aradul avea 14 puncte avans, dar s-a evoluat cu piciorul luat de pe pedala de accelerație. Așadar, 42-28, după 20 de minute.

Galop de sănătate în sfertul trei, când cele două vedete de la BC ICIM marcau din aproape orice poziție, iar în apărare, Șipoș recupera minge după minge. La finalul sfertului trei se înregistra scorul de 71-36.

Cu rezervele în teren, pe parcursul ultimului sfert, BC ICIM a continuat să domine jocul, rodându-și, în același timp, lotul de jucătoare avut la dispoziție. La un moment dat se punea problema marcării a o sută de puncte, dar nu a mai fost timp pentru a trece această „barieră". Scor final: 93-53.

Foto: M. Szego

BC ICIM: Perdei 8 (1x3), Drăgoescu 5, Nagy 15, Moiseev 8 (2x3), Tămaș 5, Părău 21 (3x3), Grecu 25 (5x3), Șipoș, Grigoraș, Moroșanu, Chirilă 6.

Olimpia: Strugaru 10, Mitu 19 (4x3), Bucica 3 (1x3), Diaconu 14 (1x3), Ciortan 3, Trubswasser 4.

Au arbitrat: Alin Roșu (Oradea) și Alin Faur (Timișoara).

Comisar FRB: Aurelian Niculescu - Oradea.

Declarații după meci

Dan Moraru (antrenor - BC ICIM): „Per ansamblu, am meritat calificarea. Nu s-a pus problema victoriei, nici într-un joc. Este drept, în prima zi ne-am apărat mai bine, pentru că nu ne-a mers atacul, procentajul aruncărilor fiind destul de mic. În partida a doua, am mimat apărarea, pentru că fetele au văzut ce bine merg aruncările. În baschetul nostru nu putem fi serioși de la început până la sfârșit."

Constantin Paraschivescu (antrenor - Olimpia): „Am venit la Arad pentru a face jocuri cât mai bune, care să placă publicului spectator. Dacă marți a evoluat foarte slab, în al doilea meci am jucat mai bine, dar și Aradul a fost mai bun. Cred că nu ne-am făcut de râs și le doresc fetelor de la ICIM mult succes în continuare. Noi atâta putem, nu aveam nici un fel de pretenții de la acest sfert de finală."

Grupaj realizat de Leo Sfâra

Albe și negre
De ce nu?

Avem noi, românii, arta de a nu lega la cap, fără să ne doară. Iar Luca Alecu, liderul galeriei Red Fighters nu face excepție de la această regulă.

Cum altfel am putea interpreta gestul suporterilor UTA-ei de a afișa bannerul: **„Un nu hotărât lui Vizer"**. De când politica unui club de tradiția Bătrânei Doamne o dictează suporterii? Cu ce drept se leagă Luca Alecu et company de un posibil viitor investitor? Probabil, liderul uneia din galeriile UTA-ei l-a văzut pe Marius Vizer doar la televizor. N-a vorbit cu el niciodată și nici nu-i cunoaște calitățile ori defectele. Dar își permite - deh, jocul intereselor - să-l alunge de la UTA.

Acuma, cititorii noștri trebuie să înțeleagă un lucru, dacă Vizer ar dori să preia pachetul majoritar de acțiuni de la UTA, fiți convinși că nu s-ar împiedica de șeful Red Fighters. N-ar conta în „ecuație". Dar, om fiind, cu suflet și inimă, nu i-a picat bine mesajul galeriei.

Ne-aducem aminte, nu cu plăcere, că același Luca Alecu împreună cu câțiva suporteri l-au pus pe cruce pe Angelo Gandolfi, italianul care a ținut UTA în viață ani buni. Aceeași soartă au împărtășit-o Marin Lupaș și Ioan Ienciu, oameni de care se leagă ultima promovare a „alb-roșilor" în prima divizie.

Cu tot respectul pentru fanii UTA-ei, pentru „nebunia" lor de a fi alături de favoriți în orice condiții, ei nu au dreptul de a se implica în problemele de strategie ale clubului. Sunt alții care pot și trebuie să decidă. De ce, Vizer, Locic sau altcineva...

Daniel Scridon

„Ciocnire" între două divizionare C arădene

Mâine, cu începere de la ora 17.00, se dispută încă o etapă în cadrul Diviziei C de fotbal. Două dintre echipele arădene se întâlnesc într-un joc important, pentru evitarea retrogradării. Este vorba de spre partida de la Șiria, unde se vor afla, față în față, Șiriana și West Petrom. Dacă cealaltă formație a Aradului, care înoată în subsolul clasamentului, UAV Telecom joacă acasă, împotriva lui Renel Baia Mare, cea mai bine clasată echipă, Frontiera Curtici are o misiune mai ușoară, pentru că evoluează la Șimleul Silvaniei, cu Mobila, ultima clasată în ierarhia seriei.

Șiriana Șiria - West Petrom

Fără doar și poate, nici una dintre echipe nu dorea să aibă adversară din același județ, cu o situație la fel de grea în clasament. Dar, Șiria și West Petrom împărtășesc aceeași soartă, iar acum va fi un meci „care pe care". Scapă cine poate, cu specificația că pentru gazde pare mai important acest joc, pentru simplul motiv că dacă nu câștigă, se poate afunda și mai serios în mlaștina din subsolul clasamentului. Iată, în continuare, ce spun conducătorii celor două cluburi:

Ionel Caia: „Va fi un meci greu și nu ne-am gândit nici un moment că va deveni atât de dificil, datorită situației în clasament a celor două formații. Va fi un joc extraordinar, ambele formații țintind victoria. Pentru noi este un meci capital, pentru că evoluăm în fața unei contracandidate la retrogradare. Nu îmi este frică de eventuale jocuri de culise din partea celor de la Pecica, deoarece conducătorii lor sunt printre cei mai corecți oameni."

Vasile Rad: „Pentru noi, toate meciurile din deplasare sunt importante. Dacă pierdem la Șiria, nu va fi o tragedie, dar nu îmi va fi totuna să văd cum unii jucători continuă să fie la fel de indiferenți, precum la jocul din etape trecută. Dacă vor continua să aibă aceeași atitudine din urmă cu o săptămână, am motive să mă supăr pe ei și să regret că i-am lăsat să plece pe jucătorii experimentați, pe care i-am avut la Pecica. Nu contează extraordinar rezultatul, dar doresc să văd că echipa își dă toată silința să obțină o performanță. Dacă evoluăm bine, imposibil să nu apară și rezultatele."

UAV Telecom - Renel B.Mare

Trupa lui Marius Grad nu are voie să facă vreun pas greșit pe teren propriu, dacă vrea să evite retrogradarea. Orice meci e greu, iar când el se dispută împotriva unei contracandidate la retrogradare, victoria e și mai necesară. Formația oaspete nu sperie pe nimeni, chiar dacă a mai adus ceva jucători, după ce era de râsul lumii, la începutul campionatului. Președintele Marinca trebuie să arate că e mare și nu poate greși la un joc așa de important.

Mobila Șimleu - Frontiera Curtici

În mod normal, băieții pregătiți de Mircea Bătrânu trebuie să se impună fără probleme, căci întâlnesc „lanterna roșie" a clasamentului. Iar asta, pentru a continua cursa de urmărire a liderului, Unirea Dej, formație care a capotat în urmă cu o săptămână la Curtici. Așa că, mergem pe un 2 solist.

Leo Sfâra

Albeanu rechemat la prima echipă a UTA-ei

Principala informație aflată la tradiționala conferință de presă a FC UTA este legată de atacantul Albeanu, care a fost rechemat în lotul primei echipe. Motivul cooptării lui Albeanu pentru disputa de la Câmpia Turzii, îl constituie absențele oamenilor lui Locic: Vlădoiu și Orlando. Oficial, primul este accidentat, iar al doilea, supărat că nu și-a primit banii.

Pe de altă parte, Ilie Stan a recunoscut tensiunile din vestiar, dar a ținut să precizeze că a modificat programul de pregătire, pentru că așa a considerat de cuviință, nu la presiunea jucătorilor. Deoarece decizia este doar a sa.

Să mai spunem că de ieri seară echipa a intrat în cantonament, urmând ca astăzi să plece spre Cluj, pentru a „prepara" cu maximă atenție disputa cu Sârma. Poate, ultima dispută importantă a sezonului...

D. Scridon

Ieri, în Cupa României la fotbal

Prima manșă a semifinalelor Cupei României la fotbal s-a disputat ieri după-amiază, iar rezultatele s-au dovedit a fi destul de interesante.

- **Gloria Bistrița - Oțelul Galați 0-1 (0-1). A marcat:** M.Ilie - penalty, min.16.
- **FC Argeș - Dinamo 1-0 (0-0). A marcat: Tănasă - min.68.**

Leo S.

C.S. ATLETICO ARAD

urează jucătorilor și părinților acestora, precum și "familiei" fotbalului arădean

"Paște Fericit!"

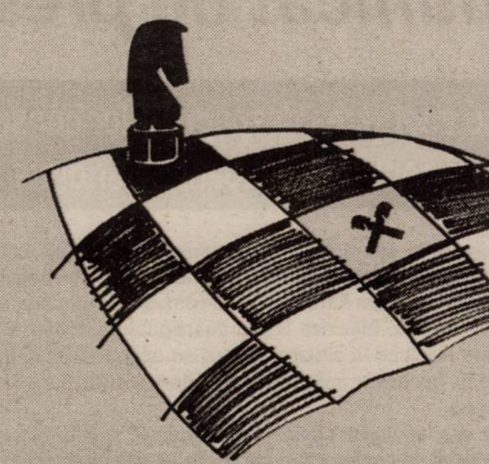

O mutare câștigătoare!

Raiffeisen Bank a deschis o nouă agenție în Arad pe **Str. Unirii nr. 1, ap. 30.**

Te așteptăm să ne faci o vizită "de casă nouă"! Sau, de ce nu, să ne întrebi despre produsele și serviciile noastre la **numărul de telefon cu apel gratuit 0800 802 02 02** (Luni - Vineri 08:00 - 20:00, Sâmbătă 09:00 - 15:00).

Raiffeisen BANK
Banca ta de încredere.

Viceprimarul Aradului, Levente Bognar, cercetat penal de PNA

Scandalul privind retrocedarea imobilului nr 11 de pe strada Avram Iancu din Arad a ajuns în atenţia Parchetului General de pe lângă Curtea de Apel Bucureşti. Autorităţile bucureştene s-au sesizat după ce locatarii, care urma să fie evacuaţi, au protestat timp de mai multe zile în faţa Parchetului Naţional Anticorupţie.

Timp de 7 ani, locatarii au atacat în justiţie testamentul pe baza căruia imobilul a fost retrocedat soţiei viceprimarului Aradului, Levente Bognar, dar în final au pierdut. În urmă cu câteva zile, protestatarii au recurs la greva foamei, în faţa sediului Parchetului Naţional Anticorupţie, solicitând reluarea cercetărilor.

PNA a decis redeschiderea dosarului, demarând o anchetă împotriva lui Levente Bognar, cât şi a unor judecători din Oradea implicaţi în acest caz.

Evenimentele s-au precipitat deoarece astăzi, locatarii de pe strada A. Iancu nr 11, ar fi trebuit să fie evacuaţi pentru neplata chiriei noului proprietar. Ca urmare a repunerii pe rol a dosarului, magistraţii au hotărât ca protestatarii să rămână în imobil până la soluţionarea anchetelor.

C. T.

Primim spre publicare

Constatăm cu regret că premierea funcţionarilor publici din cadrul Primăriei a fost prezentată greşit în articolul **„Primăria Arad a rupt de la gura contribuabilului 1,8 miliarde pentru prima de miel"**. Fără probe şi fără nominalizări, autorul articolului apreciază că unii au fost „angajaţi pe pile", „nu îi prea duce capul atunci când e vorba de logică", „sunt paraleli cu matematica", şi „nu înţeleg limba română". Majoritatea covârşitoare a funcţionarilor Primăriei Arad sunt persoane cu studii superioare, iar dintre cei cu studii medii au fost selecţionaţi cei mai buni. Angajaţii Primăriei şi-au ocupat locurile prin concurs şi sunt periodic verificaţi şi testaţi. Nivelul lor de salarizare este uneori sub media naţională, iar atunci când Consiliul Local (deci nu Primăria, care este for executiv) a decis premierea lor cu ocazia Sărbătorilor Pascale, consilierii au avut probabil în vedere această situaţie.

Trebuie să subliniem încă o dată faptul că deşi funcţionarii sunt premiaţi, primarul Dorel Popa şi viceprimarii Emanoil Voicu şi Levente Bognar nu primesc nici un fel de spor salarial cu acest prilej! Mai mult, primarul municipiului Arad îşi donează şi în această lună, aşa cum a procedat în fiecare lună de când a fost ales de către arădeni în această funcţie, jumătate din retribuţie pentru Catedrala Ortodoxă.

Biroul de presă
al Primăriei
Municipiului Arad

Alianţa PD-PNL nu votează proiectul „Parktronic"

Alianţa PD-PNL Arad şi-a prezentat ieri, în cadrul conferinţei de presă, punctul lor de vedere cu privire la sistemul de parcare cu plată şi la Parcul Reconcilierii. În ceea ce priveşte primul punct, vicepreşedintele PNL Arad, Gavril Popescu, a declarat: **„În viitoarea şedinţă a CLM, alianţa PD-PNL, nu va vota Proiectul de hotărâre, cu privire la sistemul de parcare cu plată şi vom propune anularea contractului între Belsirim şi CLM. Noi dorim să implementăm un alt sistem de parcare în oraş, după ce vom consulta în prealabil cetăţenii Aradului"**.

Cu privire la parcul reconcilierii însă, preşedintele PD, Gheorghe Seculici afirmă: **„Este regretabil că autorităţile locale nu iau în considerare şi alte aspecte decât cele personale. Se pune problema demolării unor clădiri, demolări care au nevoie de aprobarea Ministerului Culturii, aprobare care nu există"**.

Anca Şumălan

BRD - Groupe Société Générale îşi diversifică oferta de acreditare adresată clienţilor persoane fizice:

Creditul pentru nevoi personale nominalizate, fără avans şi fără giranţi, rambursabil în 4 ani

BRD-Groupe Société Générale acordă, începând cu această lună, credite pentru vacanţe, pentru studii, tratamente medicale şi participarea la simpozioane sau conferinţe, rambursabile în 4 ani, cu o dobândă de doar 26% pe an. Am discutat despre noua ofertă de creditare adresată clienţilor persoane fizice cu domnul Mihai Stoica, Directorul Sucursalei Arad a BRD-Groupe Société Générale.

–Pentru început, spuneţi-ne, vă rog, domnule director, ce înseamnă „nevoi personale nominalizate"?

– Din studierea solicitărilor clienţilor noştri am constatat faptul că diversificarea ofertei noastre prin aceste patru noi tipuri de credite poate să răspundă şi aşteptărilor exprimate de clienţii cărora le este necesară finanţarea unei vacanţe, a unor studii, tratamente medicale, participarea la simpozioane sau conferinţe. Astfel, ne-am completat oferta de creditare adresată clienţilor persoane fizice, care cuprindea şi înainte creditele pentru nevoi personale nenominalizate, cu aceste credite cu destinaţii clar desemnate, cu o nouă dobândă, foarte atractivă, de doar 26% pe an.

– Concret, cine poate primi un astfel de credit?

– Orice persoană fizică având vârsta cuprinsă înte 18 şi 65 de ani, care dovedeşte capacitatea de rambursare; altfel spus, cel care demonstrează că obţine venituri din salarii, pensii, alte venituri din activităţi liberale etc.

– Despre valoarea unui astfel de credit ce ne puteţi spune?

– Sumele puse la dispoziţie de BRD - Groupe Société Générale depind, în esenţă, de capacitatea de rambursare a solicitantului şi sunt cuprinse între 6 milioane şi 140 de milioane de lei.

– În cât timp trebuie rambursată suma?

– Aceste credite pot fi rambursate într-o perioadă de până la 4 ani. La alegearea clientului, rambursarea se poate conveni în rate lunare egale sau descrescătoare. De fapt, condiţiile fiind permisive şi totodată accesibile, clientul alege cum şi în cât timp rambursează creditul respectiv. Se dovedeşte astfel încă o dată că banca noastră este flexibilă, dorinţa de a fi la dispoziţia clienţilor noştri fiind o prioritate.

– Cât reprezintă avansul pe care trebuie să-l aibă cineva care solicită un astfel de credit? Este nevoie de giranţi?

– Pentru acest tip de credit, BRD - Groupe Société Générale nu cere nici un fel de avans şi clienţii nu au nevoie nici de giranţi. Pentru că, aşa cum am spus şi la început, modalitatea de obţinere a creditului este simplă şi rapidă. Dar nu voi încheia fără să amintesc faptul că orice client poate obţine de la BRD - Groupe Société Générale un răspuns în doar 15 minute, iar în cazul cererilor preacceptate la telefon, creditul poate fi pus la dispoziţia clientului într-o oră, dacă acesta prezintă toate documentele solicitate de bancă. Numărul de telefon gratuit la care clienţii pot afla în câteva minute răspunsul la cererea de creditare este 0800 803 803.

(4376714)

Comunicat de presă

Precizări privind acordarea despăgubirilor consumatorilor casnici pentru receptoare deteriorate

În vederea aplicării corecte şi operative a prevederilor Contractului cadru de furnizare a energiei electrice la consumatorii casnici şi anume acordarea unor despăgubiri pentru deteriorarea unor receptoare electrice din culpa furnizorului, vă comunicăm următoarele:

Conform obligaţiilor contractuale, Electrica Banat despăgubeşte consumatorii casnici pentru deteriorarea unor receptoare electrice în situaţia în care au apărut tensiuni mai mari decât cele admise de normele tehnice în vigoare în punctul de delimitare a instalaţiilor furnizor-consumator, din vina dovedită a furnizorului.

Condiţiile de acordare a despăgubirilor consumatorilor casnici sunt următoarele:

1. Consumatorul are încheiat un contract de furnizare a energiei electrice.

2. Consumatorul a anunţat în scris furnizorul **în termen de cel mult 3 zile lucrătoare** de la data apariţiei şocului de tensiune, printr-o sesizare pe care a înregistrat-o la una din registraturile Centrelor de relaţii cu clienţii.

Şocul de tensiune trebuie să fie confirmat de evidenţele operative sau să fie sesizat de cel puţin 3 consumatori.

În termen de 4 zile lucrătoare de la data sesizării se convoacă o comisie de constatare-analiză, care se deplasează la locul unde consumatorul a reclamat şocul de tensiune.

3. Din analiza efectuată de comisia de constatare-analiză la faţa locului a rezultat că:

- şocul de tensiune invocat de consumator s-a produs din culpa furnizorului
- au fost afectate receptoarele electrocasnice invocate

4. Receptoarele electrocasnice recamate ca defecte erau omologate.

5. Circuitele electrice ale instalaţiei de utilizare sunt realizate în conformitate cu prescripţiile tehnice în vigoare şi sunt prevăzute cu protecţii la scurtcircuit şi supracurenţi, corect dimensionate.

6. **În termen de maxim 60 de zile** de la apariţia şocului de tensiune consumatorul a prezentat facturile reprezentând contravaloarea reparaţiilor, reparaţii ce au fost efectuate de o unitate autorizată să repare receptoare electrocasnice.

În cazul în care numărul receptoarelor reclamate ca defecte depăşeşte dotarea uzuală a consumatorilor casnici, la solicitarea furnizorului consumatorul trebuie să dovedească, conform legii, dreptul de proprietate asupra receptoarelor defecte.

Furnizorul se angajează să deconteze facturile aferente remedierilor **în termen de maxim 30 de zile** de la primirea acestora.

Director
ing. Eugen Crişan
(c/06.IV.2004)

TAKATA

Takata are pleased to invite applications from enthusiastic, ambitious and high quality people who wish to develop a career in Automative Safety. It is essential that all candidates are able to communicate and prepare written reports in English. Being able to communicate in German would also be an advantage.

(I) Project Manager Seatbelt Systems (Ref: 01.04)
The successful candidate will be responsible for managing complex projects, focused on the delivery of products from concept to manufacture. They will be required to monitor projects from initiation, development through to implementation to production and delivery to the customer.
Essential Requirements
(I) Candidates must be educated to Diploma level or Degree level (BSc or MSc) in Engineering or equivalent.
(II) Possess a minimum of 2 years previous Project Management Experience.
(III) Demonstrate experience of leading Engineering Teams, Customer liaison and delivering successful outcomes, in a fast moving, complex working environment.

(II) Design Engineer Seatbelt Systems (Ref: 02.04)
The successful candidate will be a lead design engineer, with responsibility for creating 3D or 2D CAD designs. They will liaise with customer engineers, and co-ordinate activity to deliver effective designs according to plan and within budget.
Essential Requirements
(I) Candidates must be educated to Diploma level or Degree level (BSc or MSc) in Engineering or equivalent.
(II) Possess a minimum of 2 years working experience within a similar role.
(III) Demonstrate an ability to use CAD systems (experience of CATVIA V5 would be an advantage).
(IV) Must have a proven track record of using statistical analysis including FMEA.

(III) Testing Engineer Seatbelt Systems (Ref: 03.04)
The successful candidate will be required to complete all testing and evaluation in accordance with customer, legal and Company specifications.
Essential Requirements
(I) Candidates must be educated to Diploma level or Degree level (BSc or MSc) in Engineering or equivalent.
(II) Must a have a proven track record of using statistical analysis including FMEA .
(III) Test engineering ability and practical skills and experience in measurement technique would be an advantage.

These positions require applicants who are confident, have highly effective communication skills with the ability to use state of the art communications technology, to meet strict deadlines and work on their own initiative.

Applicants should send their letters of application and completed CVs written in English to the following address S.C. TAKATA S.R.L. CAL .A. VLAICU ZONA INDUSTRIALĂ VEST STR.III NR.9, tel. 203100, fax 203841 or e-mail to:
resurse.umane@eu.takata.com

(C.A. 803/2004)

EDIL INVEST S.A.

Vindem apartamente renovate
în bloc P+4 cu suprafeţe cuprinse între 20-54 mp.

Instalaţii apă rece/caldă, gaz, canalizare, telefon, interfon, toate noi şi contorizate pe apartamente.

Uşă metalică, tâmplărie PVC (uşi interioare şi ferestre), parchet, gresie, faianţă, chiuvetă inox, dotări baie toate noi.

CONDIŢII:
avans între 2.000-5.000 euro în funcţie de preţul apartamentului. Pentru diferenţă se asigură surse de creditare între 0-15 ani.

Pentru informaţii suplimentare vă rugăm să achiziţionaţi un dosar de prezentare în valoare de 100.000 lei de la EDIL INVEST SA, str. Horia, nr. 7, corp A parter, în zilele de luni, miercuri şi vineri între orele 9.00-11.00. (c.790/2003)

Agrirom

SC AGRIROM SRL

Angajează:

CONTABIL

Condiţii:
- studii superioare de specialitate
- vechime în muncă în domeniul contabil - minim 3 ani
- operare PC - Word, Excel
- carnet de conducere auto categoria B

Asigurăm:
salar motivant

CV-urile se vor trimite la fax: 250.525, sau e-mail: office@agrirom.ro până la data de 23.04.2004 (c.a. 803/2003)

S.C TRANSDARA S.A ARAD

ANGAJEAZA

INGINERI
- studii superioare specialitatea mecanica sau autovehicule rutiere;
- cu sau fara experienta in domeniu (poate fi si absolvent promotia 2003);
- spirit organizatoric;
- cunostinte operare PC;
- domiciliul in Arad sau loc.limitrofe, telefon;
- permis conducere;

ELECTRICIAN AUTO
- vechime in domeniu min.3 ani;
- fara desfaceri disciplinare ale CM;
- domiciliul in Arad sau loc.limitrofe, telefon;

IMPIEGAT MISCARE
- minim studii medii;
- experienta in activitatea de transporturi;
- domiciliul in Arad sau loc.limitrofe, telefon;
- cunostinte operare PC;
- permis de conducere;

SOFERI
- vechime ca sofer min.5 ani;
- permis conducere gradele B,C,E,D;
- fara desfaceri disciplinare ale CM;
- domiciliul in Arad sau loc.limitrofe;

Dosarele respinse nu vor mai fi restituite.
RELATII:la sediul firmei din Arad,str.Liviu Rebreanu nr.95 sau tel.:256.308, 256.309 (c.a. 81/2004)

BIROUL EXECUTOR JUDECĂTORESC HORIA PĂSCULESCU
Arad, Bd. Gen. V. Milea, Nr. 41
Dosar Executional nr. 334/2003

Marţi 13.04.2004 ora 12,00 **se vinde la licitaţie publică imobilul din loc. Secusigiu, jud. Arad, proprietatea debitoarei SC AGRO LOT SRL cu preţul de 5.005.790.036 lei,** compus din curţi, construcţii, clădire birouri, casă portar cu grup sanitar, turn apă, 2 bazine, magazii, şoproane, 5 podeţe, casă cântar, cântar, 10 grajduri, 6 jgheaburi, WC, un atelier, cu teren aferent de 48.566 mp.

Licitaţia şi informaţii suplimentare se pot obţine la sediul executorului judecătoresc HORIA PĂSCULESCU, din Arad, Bd. Gen. V. Milea, Nr. 41, zilnic orele 8,00-9,00. (c.a. 96/2004)

ANIVERSĂRI

Cu ocazia împlinirii frumoasei vârste de 68 ani, dorim soţului, tatălui şi bunicului nostru
VASII ADRIAN,
multă sănătate, fericire, urându-i „LA MULŢI ANI!" Familia. (7062)

VÂNZĂRI APARTAMENTE O CAMERĂ

Vând apartament 1 cameră, 56 mp, 14.800 Euro, negociabil. Telefon 0726.681.242. (6946)

Vând garsonieră confort I, Piaţa Soarelui, Micălaca, parter, 12.500 EU. Telefon 0721.487.433. (6601)

Vând garsonieră Vladimirescu, 3.000 Eu, negociabil. Telefon 0742.013.608. (6996)

Vând apartament 1 cameră, bucătărie, baie + teren, Podgoria, stil occidental, 15.500 negociabil. Telefon 0723.992.371. (7011)

Vând apartament una cameră, la casă, central, Legea 112, 12.000 Euro. Telefon 253954. (7163)

Vând garsonieră, Mioriţa, etaj 3, 11.000 Euro. Telefon 256353; 0745.370.916. (7148)

VÂNZĂRI APARTAMENTE DOUĂ CAMERE

Vând apartament 2 camere, ultracentral, parter înalt, 60 mp, îmbunătăţit modern, preţ 29.000 EU. Informaţii telefon 0742.349.139. (6815)

Vând apartament 2 camere, mobilate, contorizate. Telefon 272807. (6979)

Vând apartament 2 camere, T. Vladimirescu, mobilat, 28.000 Eu. Telefon 0744.589.950, 0723.308.286, 338544. (7008)

De vânzare apartament 2 camere, confort I, Vlaicu, UTA. Telefon 338594. (6884)

Vând 2 camere + teren în Şeitin, 3.200 Eu, negociabil, ocupabil imediat. Telefon 0726.628.664. (7011)

Vând (schimb cu apartament 3 camere), apartament 2 camere, Vlaicu, parchetat, faianţat, gresiat, uşă metalică, geamuri termopan, garaj mare, 19.000 Eu. Telefon 0740.069.930. (7017)

Vând (schimb cu apartament 3 camere) apartament 2 camere, Alfa, bloc 65, scara D, etaj 4, ap. 17, bloc acoperit, uşă metalică, parchetat, faianţat, gresiat, preţ 19.000 Eu. Telefon 0744.607.258. (7017)

De vânzare apartament 2 camere, central, confort I. Telefon 338594. (6884)

Vând apartament 2/3 camere, în casă, zonă centrală, renovat, încălzire termotecă, intrare auto, ideal pentru privatizare (birouri, depozit, etc), preţ 25.500 negociabil. Telefon 212478. (6715)

Vând apartament 2 camere, confort 2, în Vlaicu, Fortuna. Telefon 338594. (6884)

Vând apartament 2 camere, spaţios, contorizat, balcon închis, parter, zona 500 Micălaca. Telefon 219041, 279874, 0726.104.567. (6561)

Vând 2 camere în casă, 43 mp, posibilitate gaz, ultracentral, 14.000 EU, proprietate. Telefon 213192, 0722.257.409. (7069)

Vând apartament 2 camere, Vlaicu, 15.800 EU. Telefon 270856; 0766.231.477. (7099)

Vând 2 camere, central, 2 balcoane, 78 mp, îmbunătăţiri, 22.000 EU. Telefon 286743; 0766.231.477. (7099)

Vând apartament 2 camere, 52 mp, etaj I, Vlaicu, 16.400 EU. Telefon 279718; 0744.542.931. (7078)

Vând apartament 2 camere, etaj 2, Mioriţa, îmbunătăţiri, 21.500 Euro. Telefon 256353. (7148)

Vând apartament 2 camere, casă, central, 15.000 Euro. Telefon 252389. (7148)

VÂNZĂRI APARTAMENTE TREI CAMERE

Vând apartament la casă 3 camere, bucătărie, living, garaj, suprafaţa 180 mp, front stradal 15 m, 2 băi, posibilitate mansardare, str. Barabas Bela (fostă Afinelor). Telefon 0722.692.973. (7089)

Vând apartament 3 camere, în asociaţie, central. Telefon 0744.589.950, 0723.308.286, 338544. (7008)

Vând apartament 3 camere + anexe, Grădişte, ocupabil imediat, 22.000 negociabil. Telefon 0722.898.543. (7011)

Vând apartament 3 camere, Vlaicu, principală, modificat ultramodern, baie gresiată, faianţată 4.50/4, cu vană pe colţ, bucătărie cu mobilă italiană, salon mare 7/4 cu bolte, termopan, panoramă, uşi de cireş masiv, uşă blindată, etaj 10, preţ 22.500 Euro. Telefon 0257/246063. (6985)

De vânzare apartament 3 camere zonă centrală, cu Legea 112. Telefon 338586. (6884)

Ocazie! Vând apartament 3 camere, confort I, Fortuna, 19.000 EU. Telefon 286743; 0766.231.477. (7099)

Vând apartament 3 camere, etaj II, bloc 620, preţ 26.500 Euro, negociabil. Telefon 0723.962.070. (7113)

Vând apartament 3 camere, 2 băi, 2 balcoane închise, garaj, Grădişte, bloc G1, etaj 2, ap. 5. Telefon 0744.292.633; după ora 20, 0257-235264. (7130)

Vând apartament 3 camere, Vlaicu, etaj I, 22.000 Euro. Telefon 256353. (7148)

VÂNZĂRI APARTAMENTE PATRU CAMERE

Vând apartament ultracentral, 4 camere, 165 mp, amenajat deosebit, garaj, parter, pretabil şi sediu firmă, preţ 75.000 Euro. Informaţii telefon 0722.786.572. (6888)

Vând apartament 4 camere, 200 mp + 60 mp spaţiu comercial, str. Dragalina şi garaj. Telefon 0723.308.286, 0744.589.950, 338544. (7008)

VÂNZĂRI CASE

Vând casă 4 camere, pivniţă, 2 garaje, teren 800 mp, confortabilă, 95.000 Eu, negociabil; sufragerie Lengyel, negru, curbată. Telefon 286545. (6632)

Vând casă, 4 camere, singur în curte, central, Caragiale, 79.000 Euro. Telefon 254694; 0722.349.504. (6976)

Vând casă + 1.000 mp teren, pe centura din Gai. Telefon 0744.785.497. (4864)

Vând casă LIPOVA, drumul naţional 7, ideal privatizare. Telefon 0744.796.542. (Ag. Lipova, 102)

Vând casă, 4 camere, Vlaicu, 37.500 Euro, negociabil. Telefon 0722.349.504. (6976)

Vând urgent casă mare, la cheie, stil occidental, str. Stan Dragu, nr. 1 colţ cu Ştefan cel Mare (Aradul Nou). Telefon 0745.862.042. (6825)

Vând jumătate vilă, 3 camere, hol, bucătărie, baie, pivniţă, 168 mp, curte şi grădină, central, Legea 112, preţ negociabil. Telefon 0257/262508; 0257/279655; mobil 0722.856.180; 0744.961.700. (6879)

Vând casă, Aradul Nou, 5 camere, apă, gaz, curte mare. Telefon 0766.722.173. (6924)

Vând casă cu grădină, Păuliş. Telefon 277266, după ora 17. (6941)

Vând casă în localitatea Şofronea. Telefon 229348; 0744.964.850. (6958)

Vând CASĂ MICĂ, la 15 km, 8.000 Euro. Telefon 0740.043.413. (6974)

De vânzare casă tip vilă în Grădişte, Vlaicu şi central. Telefon 338594. (6884)

Vând casă central, str. Gh. Bariţiu nr. 20, 5 camere + dependinţe, suprafaţa 443 mp, posibilitate privatizare. Telefon 0744.803.940. (p)

Vând casă cu încă una în curte, din cărămidă, spaţiu foarte mare, Zădăreni nr. 42. Telefon 413092. (6995)

Vând casă, str. Buşteni, P+M, L112, 5 camere, 2 bucătării, garaj. Telefon 0723.308.286, 0744.589.950, 338544. (7008)

Vând bloc de locuinţe P+1, 20 camere, 2 magazii, curte de 6.063 mp, Baraţca. Telefon 0723.308.286, 0744.589.950, 338544. (7008)

Vând casă de vacanţă (protocol) în localitatea Camna, 1.400 mp, deosebit amenajată, iaz cu peşte 400 mp, piscină, detalii şi fotografii în Revista imobiliare. (7007)

Vând casă Mailat sau schimb cu apartament 3 camere, Arad + diferenţă. Telefon 0744.607.258. (7017)

Vând casă din cărămidă, fundaţie din piatră de codru, 3 camere, hol, bucătărie, 2 băi, instalaţii de încălzire centrală, sanitare şi electrice noi, finisaje interioare şi exterioare impecabile, la cheie, grădină-parc 500 mp, zona I Micălaca, cot cu Calea Radnei, stradă asfaltată, 68.000 Eu. Telefon 0257-321058, 0726.316.698, 0740.046.327. (7054)

Vând casă, 3 camere, anexe, grădină 3.800 mp, 7.000 Eu, negociabil, Iratoş nr. 629. (UTA, 298)

De vânzare casă, în Grădişte, suprafaţă 600 mp - 1.000 mp. Telefon 338594. (6884)

Vând casă, Cicir, grădină, 1.500 mp. Telefon 216405. (7089)

Vând casă, 3 camere, localitatea Bocsig, anexe. Telefon 259146; 0744.241.398 (6962)

Vând casă 3 camere, garaj, curte, grădină, încălzire cu gaz. Telefon 283591; 0740.777.520. (6213)

Vând casă cu grădină, Sânleani nr. 59. Telefon 381588, 0745.343.099. (7022)

Vând casă 2 camere, apă, gaz, cablu, grădină 600 mp, str. Budai Deleanu, nr. 16. Telefon 231833. (7049)

Vând casă mare la şosea, în comuna Şofronea, la 7 km de Arad. (6772)

Vând casă mare 6 camere coridor închis, grădină mare, 250 m, lângă şoseaua Arad - Vărşand, la Socodor. Telefon 358123. (6891)

Vând casă în Covăsânţ. Informaţii telefon 385033 sau 261125. (Ag. UTA, 321)

Vând în Miniş, casă cu teren 2000 mp, zona deal. Telefon 0744.548.386. (7123)

Vând casă mare, poziţie centrală, Chişineu Criş, toate utilităţile. Telefon 0744.987.341. (Criş, 170)

Vând casă două apartamente, strada Sever Bocu. Telefon 275157. (7158)

Vând casă în comuna Felnac nr. 133, strada I; o remorcă auto, un disc 3.20 m, preţ la vedere, negociabil. Telefon 0741.982.861. (7155)

Vând casă 3 camere, gaz, grădină, central, cartierul Drăgăşani, 40.000 Euro, negociabil. Telefon 211275. (7147)

VÂNZĂRI SPAŢII

Vând SPAŢIU COMERCIAL, str. Barabas Bela (Afinelor). Telefon 0722.692.973. (7089)

Vând SPAŢIU ŞTRAND, bar, bucătărie, 2 terase, 230 mp. Telefon 0745.664.464. (6079)

Vând şi dau în chirie SPAŢII COMERCIALE (sau depozit). Telefon 338594. (6884)

VÂNZĂRI TERENURI

Vând teren intravilan, 5.000 mp, în comuna Şagu, la şosea. Telefon 0723.631.021. (6925)

Vând 2.3 ha pământ pe centură. Telefon 229348; 0744.964.850. (6958)

Vând LOC CASĂ, la 14 km de ARAD. Telefon 0740.043.413. (6974)

Vând (schimb) 1.100 mp teren zona UTA cu teren 500 mp eventual cu casă. Telefon 251885, 0742.348.685. (6998)

Vând 1.600 mp teren intravilan cu CF şi certificat de urbanism, la ieşirea din Taut spre baraj şi satul de vacanţă, utilităţi stradale, zonă turistică, ideal casă de vacanţă, stupină, urgent şi ieftin, 1.200 Eu, negociabil. Telefon 0257-321058, 0726.316.698, 0740.046.327. (7054)

Vând teren cu loc de casă în sat Măderat. Telefon 228507. (6889)

Vând 2 terenuri intravilan, alăturate, în Gai. Telefon 275582, 227001, 0744.561.198. (7012)

Vând teren agricol 80 ha şes, Arad. Telefon 253364, 0722.257.409. (7069)

Vând teren intravilan, Centură, 35.000 mp, 6 EU/mp. Telefon 253364, 0722.257.409; 0788.253.364. (7069)

Vând teren în Grădişte, 684 mp. Telefon 0745.605.032; 0788.310.836. (7084)

VÂNZĂRI AUTO

Vând (prin dezmembrare) AUDI 80 (butoiaş). Telefon 0745.410.601.

Vând Peugeot 405, benzină, injecţie, 1990, stare perfectă. Telefon 0744.555.335. (6913)

Vând Dacia papuc, an fabricaţie 1998, preţ 1.700 Eu. Telefon 0744.568.863. (6809)

Vând ieftin 20 anvelope camioane 20, 22.5 ţoli. Telefon 563027. (Ag. Lipova, 103)

Vând camioane 7,49 T, Mercedes 1997 Man, Mitsubishi. Telefon 0744.796.542. (Ag. Lipova, 101)

(Continuare în pagina 12)

(Urmare din pagina 11)

Vând Opel Kadet, an 1980, neînmatriculat, culoare maro, motor pe benzină. Telefon 0744.556.876. (6861)

Vând Dacia 1300, acte la zi, 420 Eu. Telefon 0766.741.323. (6902)

Vând VW Transporter T2, Diesel, persoană fizică. Telefon 0766.722.173. (6927)

Vând Ford Tranzit, 6 locuri + platformă, Germania. Telefon 0766.722.173. (6906)

Vând Daewoo Leganza, 2000, carte service, impecabilă, 7.850 Euro. Telefon 0744.568.807. (6983)

Vând Ford Sierra 1,6 Diesel, an 1988, 3.300 negociabil. Telefon 0744.427.876. (UTA, 311)

Vând Matiz, cu toate îmbunătățirile, 4.800 Eu, negociabil. Telefon 0740.093.973. (UTA, 311)

Vând mașină DAF camion, semiremorcă 2 axe, an fabricație 1987. Telefon 0744.607.258. (7017)

Vând Dacia Break, din 1996 și Dacia pe gaz. Grădiște, str. Prunului 36-38. (7028)

Vând motocicletă Yamaha Special 250 cmc, an fabricație 1982, 6.000 km, neînmatriculată în țară, preț inf. 2.000 Eu, negociabil, stare perfectă. Telefon 0742.208.122. (7032)

Vând 2 Mercedes-uri (bot de cal), stare funcționare ambele. Informații telefon 0744.342.522, Gurahonț, str. Iosășel nr. 9. (37, Gurahonț)

Vând tractor U650, disc, plug, semănătoare, remorcă, preț negociabil. Telefon 0722.622.912. (7072)

Vând piese buldozer (utilaje). Telefon 0726.253.412. (5609)

Vând Dacia Nova, an 1998, cu injecție, metalizată, impecabilă, instalație de gaz, alarmă, cass, eleron, geamuri fumurii, insonorizată, 2.650 Euro, negociabil. Telefon 0745.489.918. (6922)

Vând Dacia Papuc, 2 locuri, cu obloane, acoperit, an 2001, tracțiune față, 2.850 Euro, negociabil. Telefon 0745.089.806. (6922)

Vând Dacia Papuc, 2 locuri, cu obloane, neacoperit, an 1997, stare foarte bună, 2.050 Euro, negociabil. Telefon 0745.489.918. (6922)

Vând U 650 SPC 6 cu îngrășăminte, disc, plug, remorcă 5 tone. Telefon 0742.617.467. (6915)

Vând TV 35 C an 1990, motor Brașov. Telefon 0741.781.396; 0257 - 531891. (Ag. UTA. 320)

Vând Ford Tranzit an 1995, 8+1 locuri, motor 2.5 D înmatriculat. Telefon 0745.301.160. (7088)

Vând camion Mercedes 16 tone caroserie aluminiu, prelată, lift, util 9 tone, motor defect, înmatriculat. Telefon 0745.301.160. (7088)

Vând Fiat Ducato combinato an 1994, motor 2.5 D, 8+1 locuri, înmatriculat. Telefon 0745.301.160. (7088)

Vând camionetă IVECO Daily 35-10 motor 2,5 TD, an 1992, înmatriculată. Telefon 0745.301.160. (7088)

Vând camion IFA SUP Net 1200. Telefon 382125; 0723.283.402. (7082)

Vând Ford Mondeo an '93 alb, stare bună, 16 V. Telefon 0745.605.032; 0788.310.836. (7084)

Vând tractor 30 CP cu utilaje. Telefon 326246, Șicula, nr. 132. (7126, 27)

Vând piese Dacia direcție, telescoape, parbriz, rezervor, capotă. Telefon 0724.673.171. (7128)

Vând Tico-SX, full option, aer condiționat, alarmă, casetofon original Daewoo, preț 3.350 Euro, negociabil. Telefon 0723.350.344. (7150)

Vând Dacia 1300, 1980, coasă rotativă, motor 1300, cutie viteză 4 trepte, bloc motor Dacia. Telefon 357181. (Criș, 167)

Vând tractor U650 - 3.000 Euro; plug PP3, PP4 - 300 Euro; mașină ierbicidat - 350 Euro, prețuri negociabile. Telefon 411234. (7152)

Vând Ford Sierra 2.0i CLX, combi, neînmatriculat, an fabricație 1992, 500 Euro. Telefon 271949. (7157)

Vând Dacia 1300, acte la zi, preț negociabil. Telefon 282983. (7160)

Vând Ford Mondeo 1.6i, 16V, alb, benzină, turelă, închidere centralizată; an 1994, preț 4.700 Euro. Telefon 280092. (7167)

VÂNZĂRI ELECTRO

Vând TELEVIZOARE COLOR, cele mai mici prețuri, garanție 1 an. Telefon 287404. (6959)

Vindem CASE MARCAT FISCALE, CONSUMABILE, CÂNTARE ELECTRONICE, str. Vicențiu Babeș, nr. 22 A. Telefon 211211, 281188. (2044)

NOU! Fără DOBÂNDĂ, fără GIRANȚI, fără AVANS, VÂNZĂRI în RATE: ELECTROCASNICE second hand, ANVELOPE și MOBILĂ la COMANDĂ. Telefon: ARAD - 259339, 0744.706.321; LIPOVA - 563027; 0744.796.542. (7143)

Vindem CASE MARCAT FISCALE, CÂNTARE ELECTRONICE, CONSUMABILE, strada I. L. CARAGIALE nr. 22. Telefon 272727; 282829. (6552)

Vând TV COLOR, MAȘINĂ AUTOMATĂ DE SPĂLAT, foarte ieftin și garanție. Telefon 275277. (4864)

Vând CONGELATOR, COMBINĂ FRIGORIFICĂ și FRIGIDER, foarte ieftin și garanție. Telefon 275277. (4864)

Vând DVD (citește orice) + amplificator 300W + 5 boxe + Subwoofer, lemn, „Amstard", made in Holand, noi, cutie + garanție, preț 400 Euro. Telefon 277788; 0745.559.040. (7175)

Vând la PREȚURI FOARTE MICI și NEGOCIABILE: MAȘINI de SPĂLAT AUTOMATE, TV COLOR, COMBINE FRIGORIFICE, CONGELATOARE, FRIGIDERE, LĂZI. Calea Radnei 225. Telefon 259339; 0744.706.321. (7143)

Vând DVD „Amstard" (Philips), citește orice, decodor Dolby Digital încorporat, nou, cutie + garanție, model 2004, preț magazin 5.500.000 lei, preț vânzare 3.500.000 lei. Telefon 277788; 0745.559.040. (7175)

Vând diverse tipuri de TELEVIZOARE COLOR, garanție, preț 1.900.000. Str. Bogdan Voievod nr. 20. Telefon 349908; 0766.776.369. (6205)

Vând computer Sony Palm, nou, cu program tâmplărie PVC. Telefon 0744.568.863. (6809)

Vând aparat foto digital Kodak și DVD player, noi, în cutie. Telefon 0722.826.837. (7000)

Vând P4, MB.ASUS KT 400, XP 2000 MHz, HDD 40G, 256 DDRAM, PV Ge Force 4 MX 64 DD carcasă, design + tastatură + mouse, CD ROM LG, boxe, monitor 17' sau alte configurații la alegere. Telefon 219690, 273076. (7059)

Vând mobil Panasonic G60, color + foto cameră cu blitz, model 2004, nou, sigilat, cutie + garanție, preț catalog 300 Euro, preț vânzare 190 Euro. Telefon 0745.559.040; 277788. (7175)

Vând CAMERĂ FRIGORIFICĂ nouă, temperatura 2-6°C, dimensiuni 6 x 4 x 2 m și 2 VENTILATOARE INDUSTRIALE (extractor). Telefon 0744.547.278. (6934)

Vând TV color, telefon mobil Nokia, CD portabil. Telefon 0724.673.171. (7128)

Vând casă de marcat fiscală, stare foarte bună (închidere punct lucru), 4.500.000 lei. Telefon 252035; 0722.640.120. (7134)

Vând computer Pentium III IBM, DVD, ieftine. Telefon 214415; 0745.003.019. (7141)

VÂNZĂRI DIVERSE

Vând butași zmeură, soiuri americane; porumb - 5.500 lei/kg; pălincă, circular, scule forat fântâni, mașină măcinat fructe; pompă electrică lichide. Telefon 0257/338216; 0744.566.143. (6879)

Vând LAMBRIURI noi, calitate foarte bună, preț convenabil. Telefon 314903, orele 16-21. (p)

Vând PLASĂ GARD ZINCATĂ; CUIE; RABITZ; toată gama de SÂRME, BURLANE și CETĂRNE; ELECTROZI; ȘCOABE; TABLĂ, etc. Str. Vrabiei, nr. 4. Telefon 289997, 0744.289.997, 0721.474.980. (5293)

PUI DE ȘIRIA! Vindem în limita stocului, la ferma „PRODAGRO CETATE" Șiria, PUI VII de CARNE, de cca 450 gr, vineri 9.04.2004, sâmbătă 10.04.2004. (7142)

Vând BOLȚARI TERMOIZOLANȚI, calitatea I, toate dimensiunile, BORDURI și PAVELE. Telefon 0745.634.885. (c.p. 217/2004)

Vând biciclete import, radiocasetofon auto, mașină de găurit, diferite scule, camere foto digitală, Opel Record Combi pentru dezmembrat. Telefon 272603. (6757)

Vând POMI FRUCTIFERI, trandafiri, tuia, arbori ornamentali, localitatea DOROBANȚI, Sarusi Iosif. Telefon 535058; 0744.635.011; 0744.301.119. (6863)

Vând juncă 2 ani, gestantă în luna aVIII-a. Telefon 381168. (6865)

Vând mașină cusut Singher seria F; aragaz + butelie. Telefon 232355. (6868, 69)

Vând COLȚARE, CANAPELE, FOTOLII. Telefon 286069. (6798)

Vând PLATFORMĂ INDUSTRIALĂ (eventual parcele), 23.500 mp, Lipova. Telefon 0744.555.326. (Lipova, 105)

Vând ieftin TV, MAȘINĂ SPĂLAT, FRIGORIFICE, SALTELE noi. Telefon 0744.595.200. (Lipova, 104)

Vând urgent mobilă, stare perfectă, mobil Motorola V150, polifonic, ecran color. Telefon 0721.599.721. (6885)

Vând loc de casă și juncă gestantă, Zimand Cuž. Telefon 0740.993.146. (6955)

Vând gheretă metalică 4x3 m, pereți cu izolație, interior pal melaminat, instalație electrică, pult, fără loc, inclus transportul, 1.500 Euro, negociabil. Telefon 252035; 0722.640.120. (6970)

Vând plapumă nouă, preț convenabil. Telefon 283601. (7002)

Vând lapă semimurană 7 ani. Nădlac, telefon 0257-474779. (7006)

Vând cățel vânătoare Brak german. Telefon 273312. (7025)

Vând aparat de înghețată stradal, preț negociabil. Telefon 279044, 0740.292.819. (7009)

Vând țuică prună, 80.000 lei/lt; TV color, bicicletă, ușă termopan, video. Telefon 279582. (6723)

Vând vitrină frig, ladă frig, insulă frig, mașină spălat automată, casă. Telefon 210613. (6980)

Vând PUI de CARNE, 600 grame. Telefon 219283; 0741.931.529. (6972)

Vindem SĂMÂNȚĂ de PORUMB și FLOARE. Plata se face la ridicare sau pe bază de contract, după recoltare. Informații telefon 0257 - 218604, 0741.180.346, str. Salcâmului, nr. 13, Grădiște. (7116)

Vând acvariu 50 l cu încălzitor, filtru, neon. Telefon 0724.673.171. (7128)

Vând răsad de ardei gras, la cub. Telefon 531623, după ora 20. (7133)

Vând cântar electronic, 15 kg; raft pâine. Telefon 263076; 0740.244.989. (7151)

Vând SPC 6, aparat erbicidat. Telefon 0745.389.762; 359867. (Cruș, 166)

Vând cântar 1.000 kg, Milova nr. 134, telefon 0741.173.788. (Lipova, 111)

Vând banzic pentru debitat bușteni, cu mașină de ascuțit. Telefon 0257/322175; 0745.971.817. (7172)

Vând mașină de erbicidat purtată, cu lungimea lăncilor de 21 m și plug cu 4 capuri. Telefon 411175. (7174)

CUMPĂRĂRI AUTO

Cumpăr Dacia 1310, CIV, numere noi, ofer 7-25 milioane lei. Telefon 0742.199.780. (6926)

CUMPĂRĂRI DIVERSE

Cumpărăm VACI și VIȚELE. Le plătim imediat. Telefon 250866; 0724.531.716. (7070)

Cumpăr lemn scândură, țiglă din demolări. Telefon 234216, 0740.696.157. (6563)

Cumpăr PORCI GRAȘI pentru sacrificare, plata pe loc. Arad, telefon 0257-287723. (6744)

Cumpăr tulpină nuc, ofer 3.500.000-4.000.000 lei/ mc. Telefon 0724.673.071. (6755)

Cumpăr ciuperci de pădure „zbîrciogi". Telefon 272325, 0788.256.587; 0744.896.249. (7098)

Cumpăr piei oaie. Informații telefon 461221. (Ag. Lipova, 109)

LOCURI DE MUNCĂ

MAGAZIN MOBILĂ angajează VÂNZĂTOR-GESTIONAR, posibil din branșă și 2 MONTATORI MOBILĂ. Telefon 0740.506.655. (6968)

Angajăm VÂNZĂTORI cu experiență și MECANIC pentru magazin cu articole sportive, salar fix + comison. Telefon 0723.555.600. (6787)

FABRICĂ ÎNCĂLȚĂMINTE angajează PERSONAL CALIFICAT, MAȘINISTE, manual. Salarizare avantajoasă. Telefon 256939. (6830)

CARA PRODIMPEX angajează BRUTARI și FELIATORI PÂINE. Str. Hunedoara 52, telefon 0742.218.693. (6960)

SC PANPRO SRL angajează BRUTARI-PATISERI. Telefon 289162. (315, UTA)

MUNTENIA PRODUCTION COMPANY angajează GESTIONAR și AGENȚI COMERCIALI experiența constituie avantaj, salarizare minim 150$. Telefon 0721.231.787. (7039)

Angajăm INSTRUCTOR AEROBIC cu experiență. Relații la telefon 281873. (7051)

Angajez 2 BARMANE, 2 SPĂLĂTORI AUTO. Telefon 0740.045.769. (7055)

FIRMĂ PRIVATĂ angajează OPERATOR CALCULATOR evidență contabilitate primară. Telefon 277430. (7058)

SOCIETATE COMERCIALĂ angajează MUNCITORI pentru AMENAJARE SPAȚII VERZI. Telefon 280231. (6911)

RATIO WEST angajează PERSONAL CALIFICAT în meseriile: GRATARAGIU, BUCĂTAR, BARMAN, OSPĂTAR. Informații la unitate - ȘTRAND NEPTUN ARAD. (5873)

„FARAON" PECICA angajează MAISTRU linie tricotaje, MAISTRU lenjerie intimă, 15 CONFECȚIONERE, SECRETA-RĂ. Salar stimulativ + tichete. Telefon 469524; 0744.594.466. (7020)

SOCIETATE COMERCIALĂ angajăm BRUTARI cu experiență și FELIATOR PÂINE. Informații telefon 0745.297.168. (7042)

Angajez OSPĂTARE, BARMAN(Ă) pentru Ștrand, Pizzeria FLAMINGO. Telefon 0722.438.797; 0722.529.615. (7033)

SC APEMIN LIPOVA angajează SUDOR ELECTRIC și AUTOGEN, ELECTRONIST. Telefon 0257 - 563021. (Ag. Lipova, 110)

Angajez VÂNZĂTOARE pentru magazin alimentar. Telefon 0723.799.880. (7086)

Firma WATCHMAN angajează AGENȚI PAZĂ (bărbați). Telefon 0256 - 480244, 0257-283103. (7101)

Firmă germană angajează FREZORI, GĂURITOR coordonată. Oferim bonuri masă. Telefon 206197. (7106)

Angajăm MUNCITORI NECALIFICAȚI. Telefon 256189. (7117)

SOCIETATE COMERCIALĂ angajează CONTABIL cu cunoștințe în salarizare și SECRETAR să cunoască limba italiană. Informații telefon 206141 sau 0723.598.819. (7124)

SC angajează BARMANĂ-OSPĂTARĂ cu (fără) calificare. Telefon 218820, 218826. (7121)

SC LUMA SRL angajează CONFECȚIONERE ÎMBRĂCĂMINTE. Telefon 349119. (7144)

MAGAZIN ABC angajează VÂNZĂTOARE-GESTIONARĂ. Se cer: experiență, Liceu Economic, vârsta maximă 35 ani. Telefon 0744.793.023. (7145)

Angajăm VÂNZĂTORI/ VÂNZĂTOARE pentru MAGAZIN ARTICOLE SPORTIVE. Condiții: 20-35 ani, aspect plăcut, salar net 4.000.000 + comision vânzări. Telefon 0745.631.611. (7159)

Angajez BRUTAR. Bujac, str. Petru Maior nr. 1/8. Telefon 274360. (UTA, 322)

Angajăm SPĂLĂTORI AUTO, PORTARI, FEMEIE de SERVICI. Informații telefon 275650; 227056. (UTA, 325)

SC ATLASSIB SRL angajează: AGENT DE TURISM, experiență în activitatea de birou sau absolvent promoția 2003 (specializarea turism-servicii constituie un avantaj), domiciliul în ARAD sau împrejurimi, cunoștințe operare calculator, permis de conducere, telefon. Relații la telefon 0269/224298 sau 0269/231012 int. 391 sau 323, între orele 12.30-14.30 sau la sediul Agenției ATLASSIB din Arad, de pe strada 6 Vânători nr. 2. (4127553; 7171)

SC POȘTA ATLASSIB CURIER RAPID SRL angajează: AGENT COLETAR, studii medii, experiență în activitatea de gestiune, permis de conducere, domiciliul în ARAD, telefon. Relații la telefon 0269/224101 sau 0269/231012, int. 355, între orele 12.30-14.30. (4127553; 7171)

SC ATLANTIC TRAVELS SRL angajează: AGENT PAZĂ ȘI PROTECȚIE, studii medii (liceul), stagiul militar satisfăcut, experiență în activitatea de pază, pașaport, permis auto, cunoașterea unei limbi străine constituie avantaj, domiciliul în ARAD, telefon. Relații la telefon 0269/224101 sau 0269/231012, int. 355, între orele 12.30-14.30. (4127553; 7171)

SOCIETATE COMERCIALĂ angajează COMISIONAR VAMAL, cu experiență, minim o limbă străină. Relații la telefon 350199. (7173)

PRESTĂRI SERVICII

ȘCOALA DE ȘOFERI „BELC" face înscrieri pentru seria din 16 APRILIE 2004, categoriile A; B; C; CE; D. Informații CASA SINDICATELOR ARAD, telefon 230004; 0744.938.335. (p)

SILDOR PROD
vânzări, montaj, reparații: VITRINE, CAMERE FRIGORIFICE și AER CONDIȚIONAT. Telefon service: 0257-349121; sediu: 0257-270622. (c)

CONSTRUCȚII case și hale, TÂMPLĂRIE PVC și aluminiu; MANSARDĂRI; RENOVĂRI. Str. COȘBUC nr. 10. Telefon 0745.380.522; 252818. (cp 147/2004)

Repar MAȘINI DE SPĂLAT AUTOMATE, la domiciliul clientului. Telefon 216517. (7166)

INCUBEZ OUĂ STRUȚI, performanțe deosebite, incubator profesionist. Telefon 279827, 0744.798.000. (7031)

Repar ieftin FRIGIDERE, CONGELATOARE. Garanțial. Deplasare gratuită. Telefon 380071; 0722.417.397. (6686)

(Continuare în pagina 13)

(Urmare din pagina 12)

EXECUTĂM LA COMANDĂ: rolete, jaluzele textil, uși pliante. Telefon 288585, 0722.239.744. (4746)

Executăm lucrări: ZIDĂRIE, TENCUIELI, GRESIE, FAIANȚĂ, PARCHET laminat, finisaje. Calitate. Preț deodebit. Telefon 0740.099.592. (6338)

TRANSPORT BALAST, PIATRĂ cu auto 16 tone. Telefon 0740.178.117. (6049)

Școala IRIMIA înscrie toate categoriile. Autoturisme noi. Telefon 286602, 0744.183.885. (6159)

REPAR FRIGIDERE, LĂZI, CONGELATOARE, garanțial. Telefon 259540. (5898)

ȘCOALA ȘOFERI ONCIU, toate categoriile. Prețuri foarte mici. Garantăm reușita. Telefon 282440; 0722.566.405. (2782)

INGINERI MECANICI, oferim CONSULTANȚĂ PROIECTARE (autocad, mathcad) desene A4 - A0; PROIECTE elevi - studenți. Telefon 0745.139.578. (7097)

DIVERSE

CAUT MEDITATOR în 3D Studio Max, Maya, etc. Telefon 0744.231.285. (6564)

SC BUDRIKA caută COLABORATORI pentru ACHIZIȚIE CIUPERCI de PĂDURE. Telefon 272325, 0744.896.249; 0788.256.587. (7098)

SC CET Arad SA cu sediul în Arad, str. 6 Vânători FN, dorește acord de mediu pentru lucrarea în investiție „Supraînălțare depozit de zgură și cenușă CET Lignit". Eventualele contestații se pot depune la Agenția de Protecția Mediului Arad, Bd. Dragalina, nr. 16. (7107)

CONSILIUL LOCAL AL ORAȘULUI NĂDLAC organizează LICITAȚIE PUBLICĂ cu strigare, pentru închirierea serei și a terenului aferent, în suprafață de 700 mp, înscris în CF nr. 2201-Nădlac, parcele nr. top. 13691/134/1/1/4. Licitația va avea loc în data de 14.04.2004, ora 10, la sediul Primăriei orașului Nădlac, str. 1 Decembrie, nr. 24, județul Arad. Prezentarea documentelor de participare la licitație se va face până la data de 13.04.2004, ora 12, la sediul Primăriei orașului Nădlac. Caietul de sarcini și informații privind licitația publică se pot obține la sediul Primăriei orașului Nădlac, telefon/fax 0257/473300. (f.)

SCHIMBURI

Schimb apartament mobilat pentru casă, singur în curte, zona Aradul Nou, Pârneava, central, sau cumpăr. Telefon 0744.682.393. (6884)

Schimb teren 1.200 mp centru-Gai cu teren 500 mp eventual cu casă. Telefon 251885, 0742.348.685. (6998)

ÎNCHIRIERI

Închiriez AUTOMACARA 18 tone, încărcător 3 mc. Telefon 0257 - 212588. (5792)

Închiriez (ofer) HALĂ, 750 mp, în incinta „AZOMA". Telefon 0722.315.649. (6620)

Închiriez (ofer) garsonieră mobilată, contorizată, Miclaca 600. Telefon 285030, 0726.156.974. (7018)

Închiriez apartament ultracentral, Bd. Dragalina nr. 2, ideal sediu firmă, birou notarial, avocat, etc. Telefon 0744.639.809. (7048)

Închiriez (ofer) vilă nouă, 3 nivele, mobilată, tot confortul, garaj 3 mașini, gazon. Telefon 0722.344.743. (6130)

Caut să închiriez apartament mobilat, 2-3 camere. Telefon 272325, 0744.896.249; 0788.256.587. (7098)

Închiriez apartament 2 camere zona BILLA mobilat, 200 EU. Teleofn 270856; 286743; 0766.231.477. (7099)

Închiriez (ofer) SPAȚIU, Sânicolau Mic, str. Steagului, nr. 90, principală. Telefon 288403. (7131)

Caut să închiriez apartament 1-2 camere, nemobilat, modest, preț rezonabil. Telefon 254900, 0744.833.954. (7140)

Închiriez apartament 2 camere, complet utilat, zona Bucura, 130 Euro/lună. Telefon 254900; 0744.833.954. (7162)

PIERDERI

Pierdut legitimație de acces eliberată de SC ARCON pe numele Csillag Arpad. O declar nulă. (7095)

Pierdut certificat înregistrare fiscală J02/1809/22.10.91 eliberat de CCI Arad, pentru SC POP ANA SRL, PECICA. Îl declar nul. (7111)

Pierdut diplomă de absolvire eliberată de Școala Profesională Holboca, jud. Iași, pe numele Onișor Vasile. O declar nulă. (7118)

Pierdut fact. nr. 4640551-toate 3 exemplarele, din facturierul 4640551-4640600, proprietar SC DOMUS SRL Arad. O declar nulă. (7129)

Pierdut certificat de înmatriculare la Camera de Comerț, nr. F02/82/95, pentru Szabo Attila - PF. Îl declar nul. (7146)

Pierdut certificat de acționar, pe numele Foltean Pavel, eliberat de Arlo Slatina. Îl declar nul. (7176)

✝ DECESE ✝

Cu adâncă durere în suflete anunțăm încetarea din viață a celei care a fost soție, mamă, soacră, bunică, cuscră,

NEAMȚ VICTORIA,

născută CARABA, în vârstă de 77 ani. Înmormântarea va avea loc astăzi, 8 aprilie 2004, ora 15, de la Capela BONCU DEMIAN, Cimitirul Eternitatea. Dumnezeu s-o odihnească în liniște și pace! Familia av. dr. VALENTIN NEAMȚ.

Consternată de durere, familia anunță încetarea fulgerătoare din viață a iubitului soț și tată

lt.col. (r) DUMINICĂ MARIN,

în vârstă de 65 ani. Înmormântarea are loc azi, 8 aprilie 2004, ora 12, de la Capela Cimitirului Eternitatea. Soția și fiica.

Cu durere în suflet, anunțăm încetarea din viață, după o lungă și grea suferință (16 ani), a iubitului nostru soț, tată, socru și bunic, la vârsta de 72 ani,

IOVUȚA TEODOR

născut în Gurahonț și căsătorit în Șiclău. Înmormântarea va avea loc azi, 8 aprilie 2004, ora 14, de la domiciliul din Arad, str. Cibinului, nr. 10, la Cimitirul din Aradul Nou. Odihnească-se în pace! Soția LIVIA, îndurerată.

Zdrobiți de durere anunțăm dispariția fulgerătoare a celui care a fost tată și socru

lt.col.rez. DUMITRESCU PETRUȘ.

Înmormântarea va avea avea loc azi, 8 aprilie 2004, ora 14, de la domiciliul din Micălaca, bloc 509. Fiica MARCELA și ginerele SANDU.

✝ CONDOLEANȚE ✝

Suntem alături de avocat dr. PAUL VALENTIN NEAMȚ în aceste momente dificile de trecere în eternitate a dragei sale mame și transmitem sincere condoleanțe familiei îndoliate. Cu aceeași prietenie dintotdeauna, LIZICA MIHUȚ.

Suntem alături de avocat dr. VALENTIN NEAMȚ în marea durere pricinuită de decesul mamei sale. KATI și DORU SAVA.

Suntem alături de av. dr. VALENTIN NEAMȚ în marea durere pricinuită de decesul mamei dragi

NEAMȚ VICTORIA

și transmitem sincere condoleanțe familiei îndoliate. Familia GHILEA.

Suntem alături de familia av. NEAMȚ VALENTIN în marea suferință pricinuită de decesul celei care a fost o distinsă doamnă a teatrului arădean,

VICTORIA NEAMȚ.

Sincere condoleanțe familiei îndoliate! Familiile HOREA și MARIA OPREAN.

Suntem alături de familia av. dr. VALENTIN PAUL NEAMȚ în aceste clipe grele pricinuite de pierderea scumpei sale mame. Transmitem pe această cale sincere condoleanțe. Familia HAJDU IOAN și MIRELA. (7103)

Sindicatul SANITAS Arad, Grupa Sindicală Spital Județean Arad, este alături de doamna MARINELA BUZDUGAN - Director Financiar Contabil, în marea durere pricinuită de moartea fulgerătoare a tatălui său drag

BUZDUGAN PETRU.

Sincere condoleanțe familiei îndoliate! (7104)

Sincere condoleanțe familiei DUMITRESCU MARCELA la pierderea tatălui

DUMITRESCU PETRUȘ.

Dumnezeu să-l odihnească în pace! Familia HRIMIUC. (7108)

Colectivul secției de RADIOLOGIE din SPITALUL CLINIC JUDEȚEAN ARAD este alături de doamna BUZDUGAN MARINELA în durerea pricinuită de pierderea tatălui,

BUZDUGAN PETRU.

Dumnezeu să-l odihnească!

Suntem alături de familia colegei noastre dr. MICAELA NEAMȚ în marea durere pricinuită de pierderea mamei soacre. Dumnezeu s-o odihnească în pace! Colegii de la Casa de Asigurări de Sănătate Arad. (7112)

Suntem alături de domnul consilier avocat VALENTIN PAUL NEAMȚ în durerea pricinuită de despărțirea de mama sa și transmitem sincere condoleanțe familiei. Colectivul Direcției de Dezvoltare și Asistență Comunitară. (7120)

Suntem alături de VALI și MICA la tragica despărțire de mama lor

VICTORIA NEAMȚ.

Sincere condoleanțe! Familia BRAN. (7120)

Sincerele noastre condoleanțe îndoliatei familii a domnului avocat VALENTIN PAUL NEAMȚ, în aceste momente grele pricinuite de decesul mamei sale. Din partea familiei CÂMPAN TEODOR (Grădiște). (7120)

Colectivul Clinicii Universitare Stomatologice a Universității de Vest VASILE GOLDIȘ este alături de colega, dr. DUMINICĂ TATIANA, în marea durere pricinuită de decesul tatălui ei. Dumnezeu să-l odihnească! (7122)

Suntem alături de familia av. dr. PAUL VALENTIN NEAMȚ în aceste triste momente prilejuite de trecerea în neființă a celei ce a fost

VICTORIA NEAMȚ.

Dumnezeu să o odihnească în pace! Familia TROCAN. (7125)

Colectivul Facultății de Medicină Dentară din cadrul Universității de Vest VASILE GOLDIȘ Arad, este alături în aceste momente grele de colega dr. TATIANA DUMINICĂ, în greaua pierdere a celui ce a fost

DUMINICĂ MARIN

și transmite condoleanțe îndureratei familii. (7137)

Cu durere în suflet ne despărțim de cuscra noastră,

prof. NEAMȚ VICTORIA ANA

și rugăm pe bunul Dumnezeu să-i dea odihnă veșnică. Cuscrii: familiile COHAN și CURTICEAN. (7149)

Avocații din BAROUL ARAD își exprimă compasiunea și îi transmit sincere condoleanțe colegului av. dr. PAUL VALENTIN NEAMȚ, în greaua încercare pricinuită de trecerea în neființă a mamei sale dragi,

VICTORIA NEAMȚ.

Dumnezeu s-o odihnească în pace! (7154)

Suntem alături de colega și prietena noastră BUZDUGAN MARINELA în fulgerătoarea pierdere a tatălui

BUZDUGAN PETRU.

ANGELICA TOCAIAN și familia. (7139)

Familia GĂLEANU MIHAI este alături de familia BUZDUGAN, în marea durere pricinuită de decesul celui care a fost

BUZDUGAN PETRU.

Sincere condoleanțe! (7156)

Sincere condoleanțe familiei la decesul lui

REDEI ALEXANDRU.

Asociația de Proprietari a blocului X12. (UTA. 323)

Vestea plecării dintre noi a celui care a fost și colegul nostru de muncă,

dr. ing. LAMMERT FRANCISC

a ajuns și peste ocean. Ne amintim cu drag de tot ce a fost frumos în anii când am muncit împreună și transmitem sincere condoleanțe familiei îndoliate. ELENA RUSAN și familia NĂDĂBAN din SUA. (7166)

Un ultim omagiu celui care a fost cumnat și unchi,

PETRU BUZDUGAN,

plecat prea curând dintre noi, în urma unui tragic accident. Nu te vom uita niciodată. Familia POTRA VALER și CLAUDIU, din ARAD. (7169)

Un ultim omagiu celui care a fost cumnat și unchi,

PETRU BUZDUGAN,

plecat prea curând dintre noi, în urma unui tragic accident. Sincere condoleanțe familiei îndurerate. Familia BOȚA NICHITA, din ORADEA. (7168)

✝ COMEMORĂRI ✝

Pios omagiu, veșnică amintire celui care a fost dragul nostru

IULIAN TAPANGEA

care în urmă cu 1 an a plecat de lângă noi, lăsând în urmă inimile frânte ale celor care l-au iubit. Nimic nu ne poate șterge tristețea, lacrimile și durerea noastră. Ne-a rămas amintirea sufletului tău nobil, pentru care înălțăm o rugăciune curată de iertare, către Dumnezeu. Să ai lumină veșnică! Parastasul și sfințirea crucii va avea loc sâmbătă, 17 aprilie 2004, ora 11.30 în Cimitirul Eternitatea de la UTA. Familia îndurerată.

Timpul s-a scurs, dar durerea a rămas, pe 11 aprilie se împlinesc 4 ani de când trăiește doar în gândurile și inima mea, bunul, blândul și iubitorul meu soț

profesor EMIL LUCAN.

Dumnezeu să-l odihnească în pace! Soția LIVIA. (7109)

Au trecut 3 ani de când minunata, unica și iubita noastră fiică și nepoată

ADELA MARIA POMIAN

se află în acel loc trist al dorințelor frânte, năruind speranțele familiei și ale prietenilor. ADELA ne-a pedepsit să-i ducem un permanent dor, un dor de primăvară, de frumusețe și candoare. Copilul nostru adorat vei rămâne mereu un înger neântinat și sperăm ca, Dumnezeu cunoscându-ți virtuțile și sufletul de valoare să te așeze în corola Lui de minuni. Familia. (6888)

✝ SERVICII FUNERARE ✝

IN MEMORIAM "KUKI"
SERVICII FUNERARE COMPLETE
Str. M Eminescu Nr.4 în curte
Tel: 211.929 - 0723.343.964
MAGAZIN DESCHIS LA ORICE ORĂ
OFERĂ:
■ SICRIE 10 modele de la 900.000 - 3.400.000
■ SICRIE LUX 6 modele de la 3.600.000-22.500.000
Mânere. Șuruburi, prosoape, lumânări, colaci și colivă
■ LENJERIE 10 modele de la 350.000 - 2.000.000
Apelând la serviciile noastre (spălat, îmbrăcat, formolizat și transport)
BENEFICIAȚI DE 20% REDUCERE LA SICRIU
GRATUIT Transportul sicriului la domiciliu
Transport Intern și Internațional
Se poate plăti și după ridicarea ajutorului de înmormântare

RO STYL COMPANY
SERVICII FUNERARE COMPLETE
Magazin deschis și noaptea
ARAD STR. M. EMINESCU 22 peste drum de ARTEX
Tel. 214.422, 0744.690.121
ACCESORII FUNERARE
Pentru că suntem producători de sicrie nu simpli comercianți, PUTEM FACE O REDUCERE REALĂ de 40% LA SICRIU, clienților care fac toate serviciile cu firma.
PLATA ȘI DUPĂ ÎNCASAREA AJUTORULUI DE ÎNMORMÂNTARE.
TRANSPORT intern și internațional.

PROGRAMUL DE FUNCȚIONARE AL CAMEREI DE COMERȚ, INDUSTRIE ȘI AGRICULTURĂ A JUDEȚULUI ARAD

ÎN PERIOADA SĂRBĂTORILOR ESTE URMĂTORUL:

09.04.2004 - 12.04.2004 - LIBER.

Din data de 13.04.2004 se reia activitatea dupa programul normal.

(c.75/2004)

S.C. CONAR S.A. angajează

● **economist**
Condiții: Vechime minim 1 an în finanțe-contabilitate
Cunoștințe operare PC
Sau

● **Contabil**
Condiții: Vechime minim 5 ani în finanțe-contabilitate
Cunoștințe operare PC

Vă rugăm să trimiteți CV la sediul societății, str. Bucegi nr. 5 bis, Biroul Resurse Umane sau la fax 0257-242.240 pentru Biroul Resurse Umane.

ÎNCHIRIAZĂ SPAȚII PENTRU BIROURI ÎN IMOBILUL SITUAT PE STRADA BUCEGI NR. 5 BIS.
Informații la telefon 246.700 sau 246.044 interior 140.

(4127556)

Credite pentru investiții imobiliare

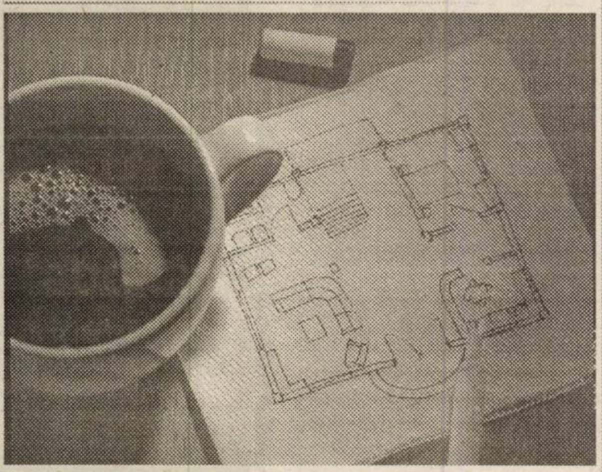

- Creditul Punte
- Creditul Imobiliar
- Creditul pentru efectuarea unor lucrări de reparații/amenajare/modernizare a locuinței
- Creditul pentru achiziționarea de materiale de construcție, obiecte și instalații sanitare

Vino la oricare dintre unitățile BCR.

www.bcr.ro

(c.125/2004)

Societate comercială cu obiect de activitate distribuția produselor alimentare

angajează pentru punctul de lucru din Arad:

1 operator calculator - facturare
1 contabil pentru operațiunile de casă-bancă
1 economist - contabil

CV-urile se depun prin fax la nr. 0257/214.738 sau prin e-mail: **arad@horgaconsulting.ro** până la data de 14 aprilie 2004.

(4127555)

S.C. Teba Industry Arad Department S.A.

Vinde la licitație Deșeu fier vechi

Licitația va avea loc în data de 16.04.2004, ora 10,00, la sediul societății din Arad, str. Patria nr. 14.

Informații suplimentare se pot obține la sediul firmei.

(com/07.04.2004)

Învierea Domnului Isus Hristos să vă aducă alături de cei dragi sănătate, bucurii și împlinirea tuturor dorințelor.

Hristos a Înviat!

S.C. TÂRGURI, OBOARE, PIEȚE S.A. ARAD

Direcția Regională Vamală Arad prin Biroul Vamal Deva

somează pe debitorul Gavrilescu Magnolia domiciliată în Arad, str. Oituz nr. 128 și Mesz (Sirbu) Colin Vladimir, domiciliat în Arad, str. Aurel Vlaicu bl. X23, sc. D, ap. 20, să-și achite obligațiile bugetare în 15 zile de la emiterea prezentei, în contul 50054375178, deschis la Trezoreria Deva, în sumă de 77.970.048, respectiv 85.583.878 lei.

(4127550)

BRD GROUPE SOCIETE GENERALE **vinde la licitație publică**

prin executor bancar, imobilul situat în Arad, str. Mareșal Ion Antonescu nr. 14b (fost sediu Constar) înscris în CF sub nr. 62009, proprietatea S.C. COMERA Arad.

Prețul de pornire al licitației este de 9.744.306.153,00 lei +TVA.

Licitația are loc în data de 14 aprilie 2004, ora 11,00, la sediul BRD-GSG-Sucursala Arad, Bd. Revoluției nr. 5-7.

INFORMAȚII LA TELEFON 0745.341.987.

(4376714)

SOCIETATE COMERCIALĂ

organizează selecție pentru angajarea unui

ECONOMIST

Persoanele interesate sunt invitate să depună un CURRICULUM VITAE la sediul Asociației PAEM în Arad, str. Stefan Cicio Pop, nr. 17, sau prin fax la nr. 0257/285100, până Miercuri 14.04.2004.

(C.A.96/2004)

RDC COMPUTERS

B-dul Revoluției nr. 55, Arad
Tel. 0257 228835; Fax 0257 228845, office@rdc.ro

Ofertă promoțională de Paște:

•AMD XP 2200+, GIGABYTE 7VA KT 400, AGP8X USB 2.0, DDR 256 MB 400, FDD SONY, HDD 40GB 7200, CD ROM 52X, GEFORCE FX5200 128MB, CARCASĂ 350W, TASTATURĂ, MOUSE SCROLL, BOXE 120W, MONITOR 17" FLAT.

439 $ (363 EURO) + TVA;
17.600.000 LEI TVA INCLUS
RATE 800.000 LEI / LUNĂ, AVANS 0%, 3 ANI.

(C.A.803/2004)

GARANȚIE 36 LUNI.
Rate direct în magazin.

Transport gratuit în municipiu și județ.

Societate Comercială cu sediul în Arad specializată în activitate de consultanță

angajează persoană pentru activități specifice operațiunilor vamale de import-export (lohn și definitive), cu experiență și cunoașterea limbii italiene, eventual și a limbii germane sau engleze.

Persoanele interesate pot depune CV la sediul firmei Mara Int.Consult SRL în zilele de 8, 13 aprilie 2004. **Interviul va avea loc în data de 14 aprilie. Informații telefon 256.193.**

(4127549)

S.C. Salubritate S.A. Arad Bd. Iuliu Maniu FN

Organizează

LICITAȚIE PUBLICĂ CU STRIGARE în vederea vânzării următoarelor mijloace de transport înmatriculate și în stare de funcționare, după cum urmează:

- **autospecială transport container 4 mc - 2 buc.**
- **autoîncărcător frontal IFRON 204D - 1 buc.**

Licitația va avea loc la sediul societății din Bd. I. Maniu FN, în data de 30.04.2004, ora 10.00.

Informații suplimentare se pot obține la sediul societății sau la **tel. 0257-264.367; 0257-262.417;** fax **0257-219.388;** e-mail: **salarad@inext.ro**

(c.20/2004)

S.C. Compania de Transport Public S.A.

cu sediul în Arad, Calea Victoriei nr. 35B-37, telefon: 0257/338.597

ANGAJEAZĂ ȘOFERI AUTOBUZ

Condiții de angajare:
- domiciliul stabil în municipiul Arad
- stagiul militar satisfăcut
- fără desfaceri disciplinare în carnetul de muncă
- posesor de permis de conducere categoria B, C, D și E

ORGANIZEAZĂ:

CURS DE CALIFICARE ÎN MESERIA DE VATMAN cu durata de 6 luni

Condiții de înscriere
- absolvenți de liceu sau școală profesională de calificare în meseria de lăcătuș sau electrician
- domiciliul stabil în municipiul Arad
- stagiul militar satisfăcut
- fără desfaceri disciplinare în carnetul de muncă
- vârsta minimă: 21 ani

Cei interesați se vor prezenta la sediul S.C. C. T. P. S.A. - Serviciul Resurse Umane, până la data de 30.04.2004, având asupra lor următoarele acte:
- buletin de identitate
- livret militar
- carnet de muncă
- diploma de studii (original și copie xerox)

INFORMAȚII SUPLIMENTARE SE POT OBȚINE LA SEDIUL SOCIETĂȚII - SERVICIUL RESURSE UMANE

(c.523/2003)

S.C. Redoxim SRL

angajează
Inginer agronom sau Horticultor

Informații la telefon
0256/201.104, 0256/303.036, 0256/271.417, 0744-576.113, 0744-576.114; 0745-119.870

(com. 06.04./2004)

TV RCS Arad

scoate la CONCURS

1 post cameraman
1 post operator montaj

Cerințe:
- studii medii
- stagiul militar satisfăcut (bărbați)
- vârsta cuprinsă între 25-35 de ani
- cunoștințe operare PC
- experiență în domeniu constituie avantaj

Așteptăm CV-urile pe adresa TV RCS Arad, str. Grigore Alexandrescu nr. 25-27, până cel târziu în data de 18.04.2004.
Relații suplimentare la tel.: 0788-347.787.

(c.556/2003)

PROMOȚIE la *Lia Ardelean*

Vă așteptăm la:

- Casa de Cultură a Sindicatelor
- Piața Gării nr. 6 bloc I

Biblioteca Weronika

- 4,05 m -

13.800.000 lei

Orar: zilnic 9.00-17.00
sâmbătă 9.00-13.00

Montaj și Transport
Gratuit pe raza municipiului Arad

(c. 750/2003)

TERMOPLAST

FERESTRE UȘI * PVC

REDUCERE!!! ...*Viitorul obligă*... REDUCERE!!!

Tâmplărie PVC cu profile ALUPLAST Germania.
feronerie Germania, geam termopan
Vânzări în rate!!!

aluplast *Rulouri ,jaluzele și plase de țânțari*
Sisteme de garduri, porți și balustrade din aluminiu.

Telefon 0257-273.550 sau 0723.249.716, 0722.995.957

(C.J17/2004)

Cu ocazia Sărbătorilor Pascale
Banca Comercială CARPATICA
vă dorește

Lumină în suflet și bucurie
alături de cei dragi !

www.carpatica.ro

(C.A.34/2004)

Agrirom

SC AGRIROM SRL

Angajează:

INGINER SISTEM

Condiții:

- studii superioare de profil
- vechime în muncă - minim 1 an
- cunoștințe de contabilitate

Asigurăm:

salar motivant

CV-urile se vor trimite la fax: 250.525, sau
e-mail: office@agrirom pâna la data de 16.04.2004

(C.A.8032/2004)

DACIA *Pe drumul cel bun*

VERBIȚĂ
Verbiță S.R.L.
Sediu:
310398 - Arad, str. Brâncoveanu nr. 4
Showroom/Service
310375 - Calea Aurel Vlaicu nr. 282
Tel: 227.056, 275650, Fax: 227. 055
www.verbita.ro

credit și leasing **DACIA**
pentru persoane fizice
cu numai

59 €/lună

În cadrul service-lui executăm toate tipurile de lucrări de: mecanică, tinichigerie, vopsitorie, spălătorie auto, vulcanizare, I.T.P., recuperare freon montare suprastucturi și instalații GPL.

SCULE ȘI APARATURĂ DE ULTIMĂ GENERAȚIE
PENTRU TOATE TIPURILE DE AUTOTURISME

ASISTENȚĂ TECHNICĂ **!!! NON STOP !!!** 0248-500.500
0722-997.640

(C.A.803/2003)

Curtea de Conturi a României
Camera de Conturi Arad
Direcția de Control Financiar Ulterior

În zilele de 6-7 mai 2004, ora 10, la sediul Curții de Conturi a României, str. Lev Tolstoi nr. 22-24, sectorul 1 București,

va avea loc un concurs pentru ocuparea unui post de
DIRECTOR
la Direcția de Control Financiar Ulterior Arad

Tematica și bibliografia se vor înmâna candidaților care depun dosarele pentru participarea la concurs.

Dosarul pentru concurs va cuprinde: cererea, fișa personală, curriculum vitae, diploma de absolvire a instituției de învățământ superior, cazierul judiciar, declarația de incompatibilitate și adeverința medicală.

Dosarele se primesc și se depun până la data de 18.04.2004 ora 15, la sediul Direcției de Control Financiar Ulterior Arad, B-dul Dragalina nr. 10, pentru verificarea și remiterea acestora la Curtea de Conturi a României.

(4127547)

ROMPETROL

Rompetrol Downstream este o companie membră a Grupului Rompetrol, principalul grup industrial privat din România și operează peste 60 de stații proprii și 120 puncte de distribuție închiriate pe întreg teritoriul României (în acest moment reprezentând cea mai mare rețea privată de benzinării la nivel național).

În momentul de față Rompetrol Downstream își extinde activitatea prin deschiderea de noi stații de distribuție carburanți și recrutează persoane dinamice și motivate pentru
STAȚIA DISTRIBUȚIE CARBURANȚI ARAD 3:

ȘEF STAȚIE DISTRIBUȚIE CARBURANȚI

Cerințe:

- Experiența în domeniul retail și simț comercial dezvoltat
- Experiență relevantă în administrarea și gestionarea unui punct de lucru (relația cu autoritățile locale, gestiune, raportare, contabilitate primară)
- Bune cunoștințe de operare PC
- Cunoștințe de operare PC
- Bune abilități de organizare și comunicare
- Bune abilități de coordonare a unei echipe
- Experiență în domeniul gestiunii de produse petroliere în cadrul unei rețele de prestigiu constituie un avantaj

Responsabilități:

- Coordonarea activității și a perso-nalului stației
- Gestiunea stocurilor de marfă și a vânzărilor
- Coordonarea activităților de aprovizionare
- Menținerea relațiilor cu autoritățile locale
- Identificarea de noi clienți și contribuția la creșterea vânzărilor pe plan local

LUCRĂTOR COMERCIAL STAȚIE DISTRIBUȚIE CARBURANȚI

Cerințe:

- Experiență relevantă de lucru în relația directă cu clienți
- Atitudine orientată catre client și bune capacități de comunicare
- Disponibilitate pentru lucru în ture
- Prezență agreabilă
- Loialitate, corectitudine și seriozitate
- Experiență în gestiune și lucrul cu marfa constituie un avantaj
- Experiență similară (în cadrul unei stații de distribuție carburanți) constituie un avantaj

Responsabilități:

- Derularea activității de vânzare și de oferire de servicii destinate clienților (spălătorie)
- Derularea activității de gestionare a magazinului (recepție marfă, etichetare, inventariere, etc.)
- Asigurarea și păstrarea standardelor de curățenie
- Menținerea relațiilor cu clienții

Se oferă:

- Un pachet salarial atractiv, mediu de lucru agreabil, integrarea într-o echipa dinamică și posibilități de dezvoltare profesională

Persoanele interesate sunt rugate sa trimita un Curriculum Vitae
la fax 021/ 206.75.40 sau pe adresa e-mail : office.downstream@rompetrol.com

(4376674)

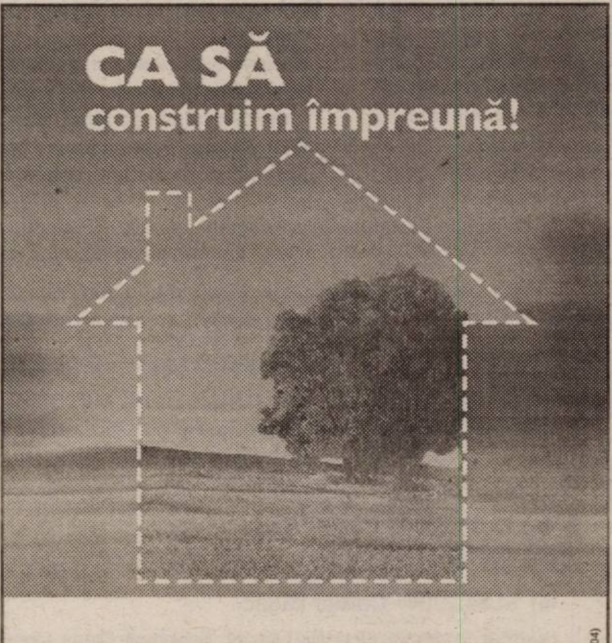

Creditul imobiliar/ipotecar

Prin creditul imobiliar sau creditul ipotecar oferit de Banca Transilvania îți poți cumpăra acum o casă, un teren, o casă de vacanță sau îți poți moderniza locuința pe care o ai.

www.bancatransilvania.ro

BANCA TRANSILVANIA BT — 10 ANI —

(C.A.129/2004)

FERESTRE și UȘI PVC cu GEAM TERMOPAN – PROFIL ACTUAL AUSTRIA

CALITATE AUSTRIACĂ ! → FERONERIE GERMANIA ! Plata în RATE ! → s.c. PLASTOTHERM s.r.l. Arad
Str. L. Blaga, nr. 23. Tel./Fax. 0257.211.272; 0722.677.100

8 % REDUCERE DE PAȘTI

(c.119/2004)

Magazinele BENDEA

VĂ OFERĂ

INSTALAȚII SANITARE
GRESIE FAIANȚĂ

TOATĂ GAMA DE INSTALAȚII SANITARE, MATERIALE DE CONSTRUCȚII, SCULE, MATERIALE PT. AMENAJĂRI INTERIOARE

GRESIE FAIANȚĂ
IMPORT ITALIA și SPANIA

NOU!!! Produse electrocasnice

- cuptoare cu microunde
- mașini de spălat
- televizoare
- frigidere
- aragaze
- hote

TOATE PRODUSELE COMERCIALIZATE CU PLATA ÎN 60 RATE LUNARE

(c.752/2003)

ARAD, B-DUL REVOLUȚIEI nr. 26-38 Telefon 231.853

ARAD, STR. PĂDURII Telefon 228.966

ARAD, STR. L. REBREANU nr. 68 Telefon 250.905

ALPIN C

ECHIPAMENTE DE PROTECȚIE și LUCRU

▸ mănuși protecție ▸ ochelari ▸ căști protecție și viziere ▸ antifoane ▸ aparate de respirație Dräger ▸ costume speciale ▸ material de avertizare și delimitare ▸ centuri de siguranță și accesorii ▸ truse sanitare ▸ stingătoare ▸ îmbrăcăminte impermeabilă ▸ încălțăminte de siguranță ▸ echipament de protecție electroizolant ▸ îmbrăcăminte de lucru și timp liber ▸ echipament militar ▸ consultanță.

Str. VASILE ALECSANDRI nr. 9
tel. 0257-214.620, tel/fax 0257-284.736
mobil: 0744.774.502, 0723.285.350
e-mail: office@alpin-c.ro
www.alpin-c.ro

(c.176/2004)

NOU PRODUCȚIE și INSCRIPȚIONĂRI TRICOURI și ȘEPCI.

s.c. Gospodărirea Comunală Arad s.a.
cu sediul în Arad, B-dul Revoluției nr. 26-38

organizează licitație publică deschisă cu strigare în data de 19.04.2004, orele 10,00, pentru vânzarea a 5 căsuțe de agrement la care nu s-a achitat chiria (nr. 19, 50, 81, 93, 301) și a căsuței de protocol (nr. 85) din Ștrandul Neptun.

Licitația va avea loc la Administrația Ștrandului Neptun. Taxa de licitație = 1.000.000 lei

Alte informații, la sediul S.C. Gospodărirea Comunală Arad S.A. și la telefoanele 270.502; 270.352; 281.157.

(c.240/2004)

POLI-ART

laborator italian de artizanat cu lucru la domiciliu

oferă posibilitatea tuturor celor cu venituri mici de a avea un al doilea serviciu.
Relații la telefon 021/253.02.00

(3561214)

MATROS 2000 vă oferă 5% reducere la

PODELE LAMINATE
LAMBRIURI MDF și PVC
TAVANE POLISTIREN

până în 30 aprilie 2004 și...
FOLIA IZOLANTĂ de 3 mm GRATIS!!!

Tel: 0257-349.888, 0744.755.786 | lângă stadionul UTA
Arad, Calea Aurel Vlaicu nr. 28-32

(c.679/2003)

„CURĂȚENIA DE PRIMĂVARĂ”

Participarea la activitățile edilitar gospodărești este o obligație prevăzută de legislația în vigoare (O.U.G. nr. 21/2002), atât pentru cetățenii municipiului Arad cât și pentru instituțiile publice și agenții economici din municipiul Arad.

Activitățile edilitar gospodărești care vor asigura buna gospodărire și înfrumusețare a municipiului în această primăvară sunt:

- săparea și întreținerea șanțurilor și a rigolelor de scurgere pluvială;
- săparea, nivelarea și greblarea spațiilor verzi;
- curățirea trotuarelor și a carosabilului pe porțiunea din dreptul gospodăriei sau a sediilor;
- întreținerea în bună stare a construcțiilor existente (garduri, porți, clădiri), repararea și zugrăvire a acestora.

Deșeurile colectate de pe domeniul public se vor depozita în mod obligatoriu în saci sau recipienți de orice fel.

Încărcarea și transportul deșeurilor de pe domeniul public la rampa de gunoi vor fi asigurate de S.C. Salubritate S.A. Arad.

PROGRAMUL PE ZILE

PENTRU SĂPTĂMÂNA 13.04.2004-16.04.2004 ETC.
în care cetățenii depozitează gunoiul rezultat din curățenia de primăvară, în fața imobilului, pentru a putea fi ridicat (în aceeași zi) de S.C. Salubritate S.A. Arad este următorul:

●) **13.04.2004 - Cartier Șega** delimitat de străzile: Cocorilor, Digul Mureșel, Libertății, Calea Aurel Vlaicu, Cocorilor.

●) **14.04.2004 - Cartier Bujac** delimitat de străzile: Libertății, Orizont, Țichindeal, Diana, Libertății.

●) **15.04.2004 - Cartier Gai - Câmpul Liniștii** delimitat de străzile: Calea Aurel Vlaicu (dreapta după barieră), Câmpurilor, I. Creangă, Poetului, Agricultorilor, Făt-Frumos (până la barieră).

●) **16.04.2004 - Cartier Poltura** delimitat de străzile: Stadion UTA, Calea Aurel Vlaicu (partea dreaptă), Făt-Frumos, zona Brezoianu, Ursului, Cimitir Eternitatea.

(c.20/2004)

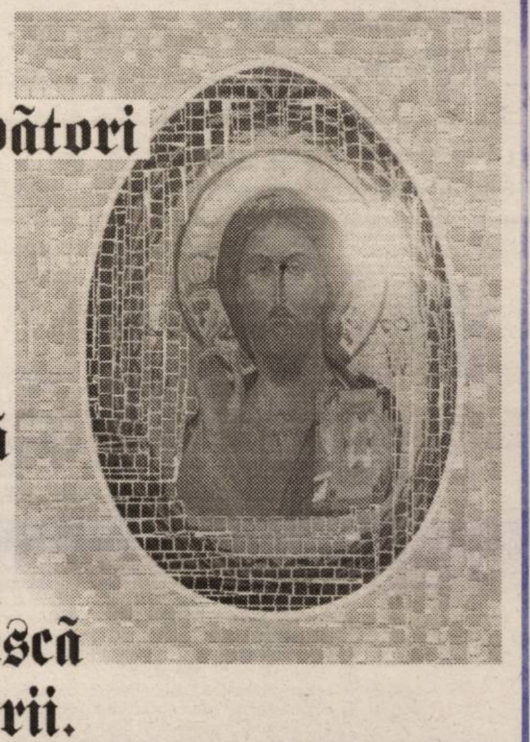

Fie ca Sfintele Sărbători de Paști să vă aducă în inimi Lumina Sfântă a Învierii, pace, liniște sufletească și numai bucurii.

Hristos a înviat!

BODIMAR
ARAD, Str. ARDEALULUI NR. 2
Tel/Fax: 0257-27.00.78, 27.00.79

(c.46/2004)

Vă dorim un PAȘTI FERICIT !

SANPAOLO IMI BANK
Depozit la termen
între 12 şi 36 de luni
Cu plata dobânzii lunar
18% p.a. - DOBÂNDĂ ÎN PRIMA LUNĂ
Informaţii suplimentare
ARAD, B-dul Revoluţiei nr. 88
TELEFON : 284.888 ; FAX : 285.202

ADEVĂRUL
Cotidian independent Arad

ASTRA
ASTRA VAGOANE CĂLĂTORI
Singurul producător de confort din domeniu
Str. Petru Rareş 1-3
Tel: 233.651 Fax: 258.168
e-mail:
astra.calatori@astrac.rdsar.ro

Anul XVI, nr. 4184 | 24+8 pagini | VINERI, 9 APRILIE 2004 | 6.000 lei | Publicaţie auditată de BRAT | Tiraj mediu zilnic vândut: 28 134

adevarul@arad.ro; adv.pub@arad.ro | http://adevarul.arad.ro

CLOPOT DE ÎNVIERE

• Din Pastorală la Învierea Domnului •

Hristos a Înviat! Această mărturisire fundamentală a creştinătăţii, rostită sau cântată, primeşte prin sunetele pătrunzătoare ale clopotelor de Înviere, sporită încărcătură emoţională, ce copleşeşte cu dar pe oricare credincios. În minte stăruie versul religios-polular „Hristos din morţi a înviat / Şi lumea-ntreag-a luminat / Lin clopotele au sunat // Hristos a înviat". De asemenea şi cele ale poetului „Ca dintr-un clopot cristalin // Numele Tău, Iisuse, // În sufletul meu sună lin // Cu armonii nespuse. // Numele Tău dumnezeiesc, // Cu clopotul ce bate, // În armonii care sporesc // Răsună peste toate". După slujba Prohodului Domnului în tăcerea aşternută pentru reculegere adâncă şi mărturisire sinceră, aceasta întreruptă la ceasurile prevăzute doar de ritmul regenerator al rugăciunilor şi cântărilor dumnezeieştilor slujbe, susţinut pe alocuri de cel al loviturilor de toacă, amintind pe cele ale pătimirilor Mântuitorului, culminând cu ale ciocanelor în piroanele răstignirii sau ale înfingerii crucii în stânca Golgotei, clopotele învierii trezesc fiinţa omenească la o viaţă nouă, aducând o adiere de dincolo de lume. Şi parcă însuşi clopotul grăieşte astfel „Cu-acelaşi glas de e botez, de-i moarte // În dangăt lung şi larg, când plin, când frânt // De peste zări, din cer, de mai departe // Eu vă aduc tot cerul pe pământ". De la îndemnul imnului heruvimilor, din rânduiala Sâmbetei cele mari şi anume „Să tacă tot trupul omenesc şi să stea cu frică şi cu cutremur şi nimic pământesc întru sine să nu gândească, fiindcă Împăratul împăraţilor şi Domnul domnilor vine să Se jertfească şi să Se dea mâncare credincioşilor", ascultăm pe cel al cântării de la slujba Învierii „Alergaţi şi vestiţi lumii că s-a sculat Domnul, omorând moartea, că este Fiul lui Dumnezeu, Cel ce a mântuit neamul omenesc". Glasurile oamenilor parcă sunt amplificate de cele ale clopotelor în unde sonore propagate la nesfârşit.

† TIMOTEI
EPISCOP AL ARADULUI

(Continuare în pagina 8)

Ieri, în Joia Mare, la Chisindia

„Paştele" au fost sfinţite

Locuitorii din comuna Chisindia, de pe valea Crişului Alb, păstrează cu sfinţenie de sute de ani un obicei de Paşti. În fiecare an, în Joia Mare, una dintre cele mai înstărite familii din comună pregăteşte acasă sute de colaci şi pască de Paşti. O procesiune impresionantă în frunte cu preotul şi copiii îmbrăcaţi în alb purtând cruci cu prapori bisericii se îndreaptă spre casa celui care le-a pregătit, de unde ridică bucatele, reprezentând paştele, şi le aşează în şase coşuri, după care traversează satul cu scurte opriri. Coloana se opreşte în final la biserică, unde se depun paştele care, după ce vor fi sfinţite, se vor împărţi în ziua de Înviere. Preotul oficiază o slujbă de sfinţire, iar sătenii se cuminecă pentru a intra curaţi la suflet în sfintele sărbători ale Paştelui. După slujbă femeile merg acasă şi se ocupă de ornarea ouălor de Paşti care sunt încondeiate cu ceară şi vopsea după o metodă moştenită din bătrâni. Tradiţia comunei cere ca în momentul în care „Paştele" intră în biserică în Joia Mare, în faţa bisericii să se aprindă un foc care capătă în plan simbolic semnificaţii multiple. În primul rând el simbolizează purificarea şi tăria credinţei pe care n-o poate şterge vântul patimilor; de asemenea continuă litera Evangheliei care spune că în timpul în care Christos era la judecată poporul se încălzea la foc aşteptând sentinţa. Întreţinerea lui cade în sarcina tinerilor din comună şi va arde neîncetat până la Înviere.

Foto-text: Vasile Obşitoş

Praznicul Învierii Domnului Nostru Iisus Hristos îmi oferă prilejul să transmit concetăţenilor noştri arădeni cele mai bune gânduri, dorindu-le Sărbători Fericite, în linişte şi pace, cu bucurii şi speranţe.

Primim în acest an lumina Sfintelor Paşti la aceeaşi dată toţi creştinii, indiferent de confesiune.

Doresc ca această fericită coincidenţă să însemne pentru noi, toţi, temeiuri de bună înţelegere, de pace şi prietenie, în deplină unitate şi în adevărat spirit ecumenic.

Hristos a Înviat!

Vasile Dan Ungureanu
Prefect al Judeţului Arad

FIL
NOI „ŢINEM" diferenţa ca să fii mulţumit
Arad - Madrid (dus-întors) 150 Euro, valabil 6 luni
prin Agenţia de Ticketing „FIL" - Calea Victoriei 22
213.041 şi 0723.511.200
în fiecare joi
doar cu rezervare!!!
(C.P.253/2004)

Sfintele Sărbători de Paşti să vă dea puterea reînvierii, să fie un prilej de sărbătoare pentru toţi, să vă aducă în suflet credinţă şi multă iubire. Fie ca lumina Învierii Mântuitorului nostru Iisus Hristos să vă călăuzească viaţa, eforturile şi speranţa de mai bine. Vă rugăm să primiţi sub semnul credinţei noastre strămoşeşti, creştineasca urare

Paşte Fericit şi Hristos a Înviat!

Preşedintele Consiliului Judeţean Arad
Caius Parpală

Sfânta Sărbătoare a Învierii să constituie pentru dumneavoastră şi toţi cei dragi un prilej de aleasă bucurie, pace sufletească şi închinare la Cel ce s-a jertfit pentru noi şi ne cheamă veşnic la iubire!

CRISTOS A ÎNVIAT!

Dorel Popa	**Emanoil Voicu**	**Levente Bognar**
Primar	**Viceprimar**	**Viceprimar**

Următorul număr al ziarului „Adevărul" va apărea marţi, 13 aprilie 2004

LIDERUL NAŢIONAL ÎN ASIGURĂRI
ASIROM
Urează tuturor angajaţilor, colaboratorilor şi asiguraţilor un PAŞTI FERICIT!
Director Sucursala ASIROM ARAD
Eugen Harş
(3928739)

INTERNEXT
Acces liber fără parolă !
Trafic NELIMITAT !
891234
Tarife fără TVA:
TARIF I Luni-Duminica 8-22 3,52 eurocenţi/minut
TARIF II Luni-Duminica 22-8 1,76 eurocenţi/minut
Info : 0257-285353; www.inext.ro
(C.774/2003)

Primarul Popa s-a ţinut de cuvânt: timp de patru ani şi-a donat jumătate din salariu Catedralei Ortodoxe!

15 miliarde de lei pentru bisericile Aradului, în mandatul lui Dorel Popa

Pag. 5

(4376670)

GEMO IMPEX
www.gemo.ro
Sisteme
•Climatizare
•Frigorifice
310092 Arad,
Str. M.Kogălniceanu 31
tel/fax: 0257 214 252
gemo@rdslink.ro
VIITORUL NE APARTINE

22 MAGAZINE STR. CICIO POP NR. 19 | Old gallery | 22 MAGAZINE STR. CICIO POP NR. 19
(c. 703/2003)

Meditația zilei

„O binefacere care ți se reproșează a fost întotdeauna considerată o jignire." (Racine)

Calendar

Astăzi, Soarele răsare la ora 6 și 42 de minute și apune la ora 19 și 53 de minute. Au trecut 99 de zile din acest an. Au mai rămas 267 de zile până în 2005.

Praznicul zilei: Biserica ortodoxă: Sf. Mc. Eupsihie; Cuv. Vadim (Denia Prohodului Domnului - Zi aliturgică); **Biserica greco-catolică:** Vinerea Mare. Sf. M Eupsihie din Cezareea (Patima și moartea Domnului); (Orele Împărătești și Prohodul) (Ajun); **Biserica romano-catolică**: Eupsihie, Vadim.

A venit barza!

La Arad: Manea Alexandra Rebeca, Gallo Robert Gabriel, Rus Darius Damian, Ursoi Naomi Maria, Balint Andreea, Florescu Patricia, Stoica Raluca Iasmina.

CINEMATOGRAFE

DACIA (tel. 255.576): Ceva, ceva tot o ieși (SUA) 11; 14; 16; 17; 20
MUREȘUL (tel. 280.532): Dogville (Anglia-Franța) 9; 12; 15; 18
ARTA (tel. 280.526): Bișnițari în uniformă (Anglia-Germania) 16; 18; 20
SALA MICĂ: Jos cu dragostea (SUA) 15,30; 18,30

Comenzi taxi

- ALFA PLUS 949; 349.349
- TAXI ALFA 22.88.88; 25.25.26; 0723-200.301; 0745-50.60.70
- TAXI ARAD 244.244; 274.444; 0722-755.440
- DIESEL STAR 212.222; 0722-361.011; 0745-645.645
- FAVORIT 280.000; 281.111; 0740-083.333; 0742-409.992
- EUROPA 275.555; 0723-677.555; 0744-828.163
- VALI DIESEL 280.705; 280.100
- MIRCO MILI 230.530; 230.730; 0740-152.828; 0723-062.366
- DELMAR 229.220

linii internaționale de autocar spre:
Germania, Franta, Austria, Italia, Spania, Portugalia, Suedia, Belgia, Olanda, Anglia, Ungaria, Serbia, Elvetia
SPANIA de la 160 € DUS-ÎNTORS
ITALIA de la 140 € DUS-ÎNTORS

(c.3/2004)
INFORMATII, la tel.08010100100 sau la 0257/252727 0257/251871, 0257/270562, 0257/256595

Adevărul vă ascultă

La telefonul dimineții, 280944, între orele 9,00-12,00

● **De ce nu se respectă legea?** - este întrebarea pe care ne-o adresează doamna Maria Brădean, din Arad, în legătură cu gratuitățile la medicamente de care ar trebui să beneficieze mama sa, persecutată politic pe vremea comuniștilor. Domnul Farcaș, de la Casa de Asigurări de Sănătate, o sfătuiește pe reclamantă să se prezinte cu rețeta la dânșii pentru a o putea ajuta și pentru a-i sancționa pe cei care eventual nu au respectat legea.

● **Beznă.** Doamna Florica Jivan sesizează în numele locatarilor a trei blocuri de pe Aleea Dej, din cartierul Aurel Vlaicu, faptul că zona respectivă nu este iluminată deloc. **„Odată cu căderea nopții, boschetarii se adună ca la comandă în parcurile din vecinătăte, provocându-le o teamă de nedescris celor care vin seara de la serviciu."** - spune cititoarea.

C. Mnerie

La telefonul după-amiezii, 280.944, între orele 15,00-18,00

Gabriel Tămaș de pe str. Eminescu din Arad cere municipalității să intervină pentru repararea de urgență a trotuarelor de pe respectiva stradă doarece **„arată ca după un bombardament. Pentru a ne deplasa, mai ales pe timp de ploaie, trebuie să facem adevărate salturi, că de ocolit nu se mai poate vorbi, atât sunt de dese gropile."** Domnul Tămaș are perfectă dreptate, cunoaștem situația deoarece ne deplasăm zilnic pe acolo. Îi răspundem că strada Eminescu este inclusă în planul de refacere a trotuarelor.

● Popescu Virgil ne informează că vârsta plopilor din specia alb și negru care cresc pe luncile Crișului și Mureșului ajunge până la 300 de ani. Lemnul din respectivele specii nu își păstrează calitatea decât până la 50 de ani. Face această informare în urma unui articol apărut pe această temă în ziarul „Adevărul".

Redactor de serviciu, I. T.

Meteo

Vremea se va răci ușor. Cerul va fi variabil, cu unele înnorări spre sfârșitul intervalului, când local se vor semnala ploi care vor avea și caracter de aversă. Vântul va sufla slab la moderat din sector estic.
Temp. max.: 13 la 15°C
Temp. min.: 4 la 7°C

POLARIS M HOLDING
Bd. Aurel Vlaicu 186
Tel: 0241 548.700 Fax: 0241 548.711
www.polaris.ro office@polaris.ro

www.polaris.ro
Împreună pentru un oras curat!
(c.p.37.2004)

Rețeta zilei: Drob de miel în aluat

Pentru aluat ai nevoie de: 150 g făină, 1 ouă, untură sau unt pentru uns tava.

Pentru umplutură ai nevoie de: 1/2 kg măruntaie de miel, 2 ouă, 1 lingură smântână, 1 felie de pâine, puțin lapte, 1 legătură de ceapă verde, pătrunjel, mărar, sare, piper.

Se pun măruntaiele de miel la fiert, se lasă să se răcească, apoi se dau prin mașina de tocat. Adaugi ouăle, miezul feliei de pâine, înmuiat în puțin lapte și stors, smântâna, sarea, piperul (după gust). Toci ceapa, pătrunjelul, mărarul și le adaugi în compoziție. După ce ai pus umplutura peste aluat, întorci marginile cât mai uniform. Ungi totul cu ou bătut și dai la cuptor.

Cum procedezi: Faci un aluat din ou și făină. Întinzi o foaie ca pentru tăiței pe care o pui într-o formă unsă cu untură (sau unt) astfel încât foaia să depășească puțin marginile formei. Peste această foaie așezi uniform umplutura pregătită.

CUR$UL VALUTAR

VALORI ÎNREGISTRATE IERI, 8 APRILIE 2004

Denumirea valutei	BNR	BCR		BRD		Banca Transilvania		Banca Românească		Banca Romexterra		Alpha Bank	
		C	V	C	V	C	V	C	V	C	V	C	V
Euro	40824	40500	41000	40500	41200	40200	41000	40550	41100	40450	41200	40650	41050
Dolar S.U.A.	33571	33300	33900	33120	33140	33300	34000	33161	33694	33300	34080	33200	33800
Forint	164	155	171	158	169	158	166	-	-	158	168	-	-

Horoscop

Vineri, 9 aprilie 2004

Berbec (21.03 - 20.04): S-ar putea să plecați într-o călătorie neprevăzută. Aveți succes pe plan social si financiar.

Taur (21.04-20.05): Vă sfătuim sa nu vă enervați. Oricum, astăzi nu sunt recomandate călătoriile. Evitați speculațiile!

Gemenii (21.05-20.06): Sunteți în formă și bine dispus. Puteți să faceți investiții, să demarați o afacere sau să călătoriți. Cu sănătatea nu aveți probleme.

Rac (21.06-22.07): Aveți de gând să faceți o schimbare în casă. Pentru aceasta, va trebui să faceți câteva drumuri scurte împreună cu partenerul de viață.

Leu (23.08-22.09): Vă sfătuim să amânați întâlnirile de afaceri, pentru că astăzi sunteți ușor instabil din punct de vedere emoțional. S-ar putea să aveți dificultăți de concentrare.

Fecioara (23.08-22.09): Aveți ocazia să faceți schimbări importante în viața dumneavoastră, mai ales pe plan sentimental.

Balanța (23.09-22.10): Parcurgeți o perioadă favorabilă pe toate planurile. Aveți șanse de reușită atât pe plan financiar, cât si social. Relațiile cu partenerul de viață sunt armonioase.

Scorpion (23.10-21.11): Dimineața, un fost coleg, cu care vă întâlniți întâmplător, vă propune un nou loc de muncă.

Săgetător (22.11-21.12): Intenționați să terminați o lucrare începută mai demult în casă. O rudă apropiată vă va ajuta cu bani, dar încearcă să-și impună punctul de vedere.

Capricorn (22.12-19.01): Întreaga familie este de acord cu inițiativa dumneavoastră, mai puțin o persoană în vârstă, care se opune vehement. Puteți să vă ascultați intuiția.

Vărsător (20.01-20.02): S-ar putea să fiți puțin descurajat de câte probleme aveți de rezolvat.

Peștii (21.02-20.03): Aveți succes în toate activitățile legate de cămin. S-ar putea sa câstigați o importantă sumă de bani, dintr-o afacere.

Utilitare

PRIMĂRIA MUNICIPIULUI
Program de relații cu publicul (camera 5) luni-miercuri-vineri între orele 8-12; marți-joi între orele 8-12; 15-17 - tel. 284.744, tel. centrală 281.850.

PIEȚE, TÂRGURI
Astăzi este zi de piață la Ineu, Lipova, Covăsânț, Mișca, Moneasa, Șepreuș, Șimand, Vladimirescu, Șeitin. Tot astăzi se organizează târguri săptămânale la Ineu, Șepreuș, Șimand.

FARMACII DE SERVICIU
Farmacia **REMEDIUM** Arad, B-dul Revoluției nr. 52-54. Program luni-vineri: 7,30-20,00, sâmbătă 8,00-14,00. Telefon 233.195. Eliberăm rețete compensate și gratuite.
Farmacia **„ALEXANDRA"**, str. Tribunul Dobra, nr. 24 (stația tramvai Boul Roșu), tel. 282.062. Program luni-vineri: 7-22; sâmbăta: 8-18; duminica: 9-15. Eliberează medicamente compensate și gratuite
Farmacia **„OMNIAFARM"**, Calea Aurel Vlaicu, Bl. Z28, cu program zilnic de la orele 8,00-22,00. Telefon 271.724. Eliberează rețete gratuite și compensate
Farmacia **MELISSA** - medicamente alopate și homeopate. Onorăm și rețete gratuite și compensate. Tel. 219.588, Micălaca, str. Abrud nr. 80, bl. 219. Orar: luni-vineri 8-20, sâmbăta 9-16.

URGENȚE STOMATOLOGICE. Asigură Cabinetul din str. Crișan (în spate la Gionelli).

UROLOGIE
Cabinet urologie (în clădirea Policlinicii Municipale). Program zilnic, inclusiv sâmbăta, între orele 9-12, telefon 213036.

DISPENSAR VETERINAR
Dispensarul veterinar din Aradul Nou efectuează zilnic, orele 8-16 (sâmbăta 8-12 și duminica) examen trichineloscopic, vaccinări antirabice și sterilizări câini-pisici, însămânțări artificiale. Telefon 287.298.
Dispensar veterinar din Curtici: examen trichineloscopic, vaccinări, tratamente, consultații, la toate speciile de animale. Telefon 464.145

CITIRE APOMETRE
Vineri, 9 aprilie: Pescăruș, Achile, 13 Martiri, Infanteriei, Cezar, Santinelei, Troiei, Lalelelor, Bujor, P. Rareș, Comunarzilor, Poetului, Călțunaș, Alexandru cel Bun, Zânelor, Alunului, Ulpiu, Țichindeal, Teuz, Năsăud, Solomon, Caisului, Orfeu, Libertății, Rotarilor, Țebei, A. Vuia, Deltei, Haica Sava, A. Șaguna cu soț, A. Karoly, A. Șaguna fără soț, B. Bartok, Clopoțeilor, Minervei, Crișan, G. Birta, I. Marșieu.

ADMINISTRAȚIA FINANȚELOR PUBLICE
Administrația Finanțelor Publice a municipiului Arad: Asistență contribuabili (impozitul pe venitul global) - telefon 280.633, 280.733, int. 198 (persoane fizice) și 125 (persoane juridice) între orele 8,00-12,00. Informații mai pot fi obținute la adresa de web: www.finantearad.ro

ÎNREGISTRĂRI ÎN CAZ DE DECES
Biroul de Stare Civilă - decese face înregistrări după următorul program: sâmbătă și duminică, între orele 9,00-11,00. Tel. 281.850.

TELEFOANE DE URGENȚĂ
POMPIERI 981; 251.212
AMBULANȚĂ ARAD - 961 sau **251.313**
POLIȚIE: 955
Numărul de centrală telefonică al I. J. P. (Inspectoratul Județean de Poliție) Arad: 207.100.

S. C. DISTRIGAZ-NORD S. A. TÂRGU MUREȘ
Sucursala de Distribuție a Gazelor Naturale Arad, Dispeceratul permanent - telefon 218.928; 256.928

DERANJAMENTE CURENT ELECTRIC
Tel. 235.991

S. C. SALUBRITATE S. A. ARAD
Dispecerat între orele 7,00-19,00. La telefonul: 280.873.

INFORMAȚII CFR 231.777

PROTECȚIA CONSUMATORULUI
B-dul Revoluției, nr. 50. Telefon: 257.049

DIRECȚIA DE SĂNĂTATE PUBLICĂ - serviciul de permanență: 254.438

GARDA FINANCIARĂ: B-dul Revoluției nr. 79, telefon: 280.971

INSPECTORATUL TERITORIAL DE MUNCĂ ARAD
Str. Episcopiei nr. 11-13, tel.: 211.762, 211.862, 257.251

AGENȚIA JUDEȚEANĂ PENTRU OCUPAREA FORȚEI DE MUNCĂ
Str. Gheorghe Lazăr nr. 20, tel: 281998, 211791.

POLIȚIA DE FRONTIERĂ: tel.: 959

★ Armin MAYER Reisen ★ ERIKA INVEST ★
Transport de persoane Germania, Italia, Spania
ITALIA de la 95 EURO
GERMANIA de la 70 EURO
SPANIA de la 110 EURO

(c.a.669/2003)
● Asigurări medicale la prețuri minime
Str. Unirii nr.7 (la ARTEXIN - ATIC CENTER) Tel: 0257-214.399, 338550.
Str. 6 Vânători nr.2-4 0257-210.866; 214.044 0257-285.611, 0724 721 420.

A.T.I.P.O. ① TRANSPORT INTERNAȚIONAL DE PERSOANE
Călătoriți prin noi în Europa!
AUSTRIA-ITALIA-SPANIA-PORTUGALIA-GERMANIA-BELGIA-OLANDA-FRANȚA

REZERVĂRI ȘI INFORMAȚII:
TEL.: 254.745, 281.028, 0788.43.68.48
Ofertă specială
SPANIA 110 EURO
REPREZENTANȚA LUCKY TOUR - SAIZ TOUR societate Spaniolă - Română
REPREZENTANȚA PRIAMUS, ADRIANA TRANSILVANIA TRANSPORT societăți Germano - Române
GERMANIA 50 EURO
BELGIA, OLANDA 130 EURO
ITALIA 95 EURO
REPREZENTANȚA ERIKA INVEST SAMEX, ADRIANA, FIL societăți Germano - Române
(C.A.689/2003)

În piețele arădene

Carnea de miel rămâne la preț ridicat

Ieri, în ciuda ofertei bogate, prețul cărnii de miel pe piețele arădene a rămas ridicat. Astfel, în Piața Catedralei ofertanții nu scădeau prețul sub 170.000 de lei kilogramul de carne de miel în carcasă. Cu toate acestea au fost suficienți cumpărători care la aflarea prețului, după ce dădeau mărunt din buze, cumpărau cel mai căutat produs al acestor zile. Dr. Sorin Tudor, medicul șef al Circumscripției de Control Alimente de Origine Alimentară nr.1, ne-a declarat că în aceste zile nu s-au înregistrat nici un fel de probleme, nu s-au vândut miei sau carne de miel decât în locurile special amenajate. Mieii vii se vând (cu prețuri cuprinse între 75.000 - 80.000 lei, kilogramul) doar în Piața Obor și cea din Sânicolau, iar tăierile s-au făcut la patru firme autorizate de către Direcția sanitar - veterinară sub directa supraveghere a medicilor veterinari. Cât privește substituirea cărnii de miel cu carne de câine sau de alte animale, dr. Sorin Tudor ne-a declarat că în Arad acest lucru nu s-a întâmplat niciodată. „Atât vânzătorii, cât și cumpărătorii din Arad sunt civilizați și de treizeci de ani de când lucrez în acest domeniu nu am auzit să să se întâmple așa ceva în piețele arădene."

Romulus Dubăț

De sărbători

Programul de lucru al instituțiilor

Compania Națională Poșta Română anunță că, în perioada sărbătorilor de Paști, programul de lucru cu publicul al unităților poștale va fi modificat după cum urmează:

● Luni, 12 aprilie: toate subunitățile poștale operative vor fi închise;

● Marți, 13 aprilie: programul de lucru al oficiilor poștale urbane este cuprins între 8,00-15,00, iar unitățile rurale vor lucra după programul normal.

Din cauza modificărilor aduse programului normal de lucru al oficiilor poștale, Poșta Română informează că timpii de distribuire a trimiterilor poștale vor fi mai mari în anumite situații.

● În această perioadă, înregistrările în caz de deces se pot face sâmbătă, duminică și luni de la orele 9,00-18,00.

● La Spitalui Matern „Salvator Vuia", la registratură zilele de sâmbătă, duminică și luni sunt libere, iar de marți se intră în program normal.

● Serviciul de Ambulanță va sta la dispoziția pacienților 24 de ore din 24, pregătită să intervină în timp util la toate solicitările arădenilor.

● Pompierii și Poliția se află la datorie pe toată perioada Sărbătorilor Pascale.

Cronica măruntă

● În zilele de marți, miercuri și joi (13,14,15 aprilie), la casieriile Direcției Fiscale din cadrul Primăriei Municipiului Arad (B-dul Revoluției nr.97), se efectuează plata tranșei a doua, de un milion de lei, destinată fertilizării și erbicidării culturilor înființate în toamna anului 2003. Suma revine producătorilor agricoli de pe raza municipiului Arad, care au solicitat sprijinul direct de două milioane de lei pentru fiecare hectar.

● Sunt cercetați de polițiști, în stare de libertate, **Tulea Miheț**, de 23 de ani, respectiv **Gabriel Florin Miheț**, de 24 de ani, ambii din Șagu, care au falsificat bilete de transport pe calea ferată, cauzând un prejudiciu de 444.000 de lei.

● Nu mai puțin de cinci cetățeni sunt cercetați de polițiști în stare de libertate, fiindcă au furat fier-vechi din Stația CFR Arad, în valoare de șapte milioane de lei, punând în pericol siguranța circulației pe calea ferată. Este vorba de **Aurora Gligor**, de 28 de ani, **Eva Gabor**, de 32 de ani, **Ioan Bibarț**, de 27 de ani, **Pavel Bogdan**, de 34 de ani, respectiv **Tiberiu Ioan Lingurar**, de 24 de ani, toți din Arad.

● **Manole Călin Ion**, de 35 de ani, din Arad, este cercetat de polițiști în stare de libertate, fiindcă a produs o tamponare în lanț și, în plus, a refuzat recoltarea probelor biologice în vederea stabilirii alcoolemiei. Polițiștii au opinat că șoferul se afla, cu asigurantă, sub influența alcoolului.

Modificări în mersul trenurilor

Societatea Națională de Transport Feroviar de Călători a decis anularea unor trenuri în perioada vacanței școlare și a Sărbătorilor de Paști. În intervalul 3.04-18.04 2004 vor fi scoase din circulație trenurile, după cum urmează:

În data de 11 aprilie - Arad - București Nord (numărul de tren 526) și București Nord - Arad (525), Simeria - Arad (2031) și Arad - Simeria (2032), Arad - Săvârșin (2378), Arad - Curtici (2213), Curtici - Arad (2216), Nădab - Ciumeghiu (3721) și Ciumeghiu - Nădab (3742), Arad -Sânnicolaul Mare (2650/2637), Ineu - Cermei (M. 3721) și Cermei - Ineu (M. 3724), Arad - Brad (3129) și Brad - Arad (3130).

În data de 12 aprilie - Săvârșin - Arad (2371), Arad - Curtici (2205) și Curtici - Arad (2208), Nădab - Ciumeghiu (3721), Ciumeghiu - Nădab (M. 3742), Timișoara N. - Arad (2607), Arad - Timișoara N. (2610), Sânnicolaul Mare - Arad (2632/2643), Arad - Brad (3129) și Brad - Arad (3130), Gurahonț - Arad (M. 3134), Ineu - Cermei (M. 3721) și Cermei - Ineu (M. 3724)

În intervalul 5-16 aprilie (exceptând zilele de Paști): Arad - Curtici (2205) și Curtici - Arad (2208), Pecica - Arad (M. 2618) și Arad - Pecica (M. 2619), Gurahonț - Arad (M. 3134), Ineu - Cermei (M. 3717) și Cermei - Ineu (M. 3718).

Dezbatere publică

Primăria Municipiului Arad va organiza o dezbatere publică, miercuri, 14 aprilie 2004, de la orele 13,00, în sala 70 a Palatului Administrativ. Cetățenii sunt invitați să își exprime părerea cu privire la proiectul de hotărâre privind aprobarea Regulamentului privind desfășurarea procedurii de atribuire a autorizațiilor taxi permanente și sezoniere și a Regulamentului de organizare și desfășurare a activității de transport în regim de taxi.

Toate recomandările formulate în cadrul dezbaterii vor fi înaintate Consiliului Local al Municipiului Arad.

„Proiectul de hotărâre, elaborat de specialiști din cadrul Primăriei Municipiului Arad, poate fi studiat la Biroul Relații cu publicul și pe site-ul Primăriei: www.primariaarad.ro", ne-a mai informat dl. **Dorel Popa**, primarul municipiului Arad.

Soliști invitați la RCS

Admiratorii soliștilor de muzică populară **Vasile Iova** și **Ghiță Baciu** îi pot urmări, luni, 12 aprilie, între orele 20-22, ei fiind invitați, la o nouă emisiune a postului local de televiziune RCS. Iubitorii de folclor le pot adresa, în direct, întrebări la telefonul 280863.

Emisiunea se dorește a fi un promo la spectacolul dublu aniversar din 28 mai a.c., care va marca 30 de ani de activitate muzicală și 50 de ani de viață. Tot atunci urmează a fi lansat un compact disc și a doua ediție a cărții, publicate acum cinci ani de Editura VIAȚA ARĂDEANĂ, cu titlul **„Prin culisele folclorului românesc cu Vasile Iova"**.

Un birou al Regiei Apă-Canal s-a făcut scrum

Ieri dimineață, la ora 8.12, Pompierii au fost anunțați că s-a aprins un birou în incinta Depoului de Tramvaie din Micălaca. Ajungând la locul cu pricina, au constatat că biroul aparține Regiei Autonome Apă-Canal și că incediul a izbucnit de la un scurtcircuit.

Vâlvătaia a fost domolită în zece minute. Au ars, în întregime, un calculator, patru mese, tot atâtea scaune și mai multe documente. Paguba a fost estimată la aproximativ 30 de milioane de lei.

E. Pantea

Autorul accidentului de la Turnu le-a scăpat polițiștilor printre degete

Relatam, cu două săptămâni în urmă, despre producerea unui accident mortal, petrecut pe raza localității Turnu. Un cetățean de 60 de ani a fost găsit mort, pe marginea șoselei, după ce fusese lovit de o mașină al cărei șofer a părăsit locul faptei. Cineva a anunțat Poliția, care a stabilit, după diversele bucăți metalice și din plastic găsite la locul faptei, că a fost vorba despre o mașină marca Dacia. Subcomisar **Adrian Lile**, din cadrul Serviciului Poliției Rutiere, ne-a declarat: **„S-a muncit foarte mult la acest caz. Au fost verificate peste 3000 de autoturisme, descoperindu-se, în final, că autorul accidentului este din Pecica, se numește Tică Cârpaci și are 39 de ani. Acesta are o Dacia Break, care fusese avariată ușor exact în partea dreaptă, cum ne-am așteptat. În plus, bucățile de vopsea prelevate de pe îmbrăcămintea victimei, respectiv acelea recoltate de pe suprafața vopsită a Daciei, coincid."** Din păcate, pentru investigatori, Cârpaci nu a recunoscut, nici măcar în fața evidenței, că s-ar fi aflat la Turnu, cu Dacia sa, în seara producerii tragediei. Astfel, a scăpat din mâinile polițiștilor, tocmai când urma să fie supus testului cu detectorul de minciuni. La scurt timp, când polițiștii l-au rechemat să dea socoteală, acesta nu a fost de găsit. În prezent este dat în urmărire locală și în consemn la frontieră, fiind cercetat pentru ucidere din culpă și părăsirea locului accidentului..

Eugenia Pantea

ARĂDENI! UN NOU MAGAZIN DE CARNE ȘI PRODUSE DIN CARNE
Produse românești - calitate germană - prețuri pentru români

Firma „LAZAR" comercializează en gros și en detail
Produse din carne de porc și vită
Promoția săptămânii viitoare
PASTĂ MICI 72.000 lei/kg
CIOLAN AFUMAT 56.500 lei/kg
NUMAI LA FIRMA „LAZAR"
Arad, Calea 6 Vânători nr. 1-3, tel. 253.551; fax: 253.377, mobil: 0745.027.582
LA CIRCA 100 METRI DE LA AUTOGARĂ

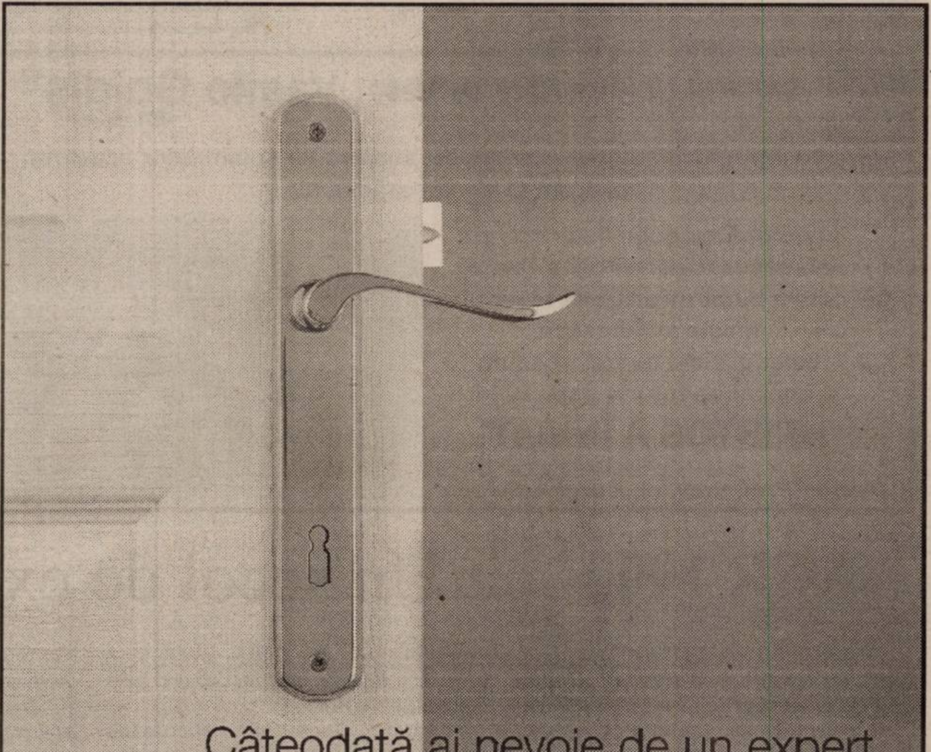

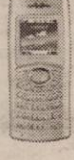
În magazinele Orange poți asista la demonstrații ale tuturor serviciilor și produselor noastre, le poți cumpăra și îți poți plăti factura.
Tot aici te bucuri de avantajele programului Thank You și afli tot ce vrei să știi despre telefonul tău, pentru că reprezentanții programului Phone Expert oferă consultanță tuturor posesorilor de telefoane mobile din orice rețea.
Iar dacă te abonezi la Orange în perioada 15 martie – 11 aprilie în oricare dintre magazinele noastre, poți câștiga săptămânal, prin tragere la sorți, un telefon Samsung C100.
(4377014)
magazin Orange în Arad – Bd. Revoluției nr. 49–53
orange

Prezențe arădene la București

O seară de folclor autentic slovac

Marți, 6 aprilie a.c., pe scena „Rapsodia Română" din București a avut loc un spectacol folcloric inedit aplaudat de nenumărate ori de cei prezenți. Este vorba de spectacolul oferit de Ansamblul folcloric din Nădlac sutelor de bucureșteni care au ținut să fie prezenți la acest eveniment cultural. Deschiderea a fost făcută de Excelența Sa ambasadorul Republicii Slovacia la București și de domnul Ștefanco, președintele Uniunii Democratice a Slovacilor și Cehilor din România. Au participat doamna dr. Ana Florea, deputat din partea comunității slovacilor și cehilor în Parlamentul României, deputați și senatori din județele Arad, Timiș, Hunedoara, Sibiu.

Ansamblul folcloric a făcut o puternică impresie asupra celor prezenți, susținând un spectacol închegat, după un scenariu bine pus la punct, care a oferit momente și scene din viața și obiceiurile comunităților slovace din România, toate brodate pe viața unui tânăr de la naștere, adolescență, armată și însurătoare, tânăr care dă și numele spectacolului „Eu sunt PAL'O (Pavel)".

Am asistat astfel într-un spectacol bine regizat la obiceiuri tradiționale exprimate prin muzică, orchestră, soliști, grup vocal - și dansuri privind nașterea, munca câmpului de la semănat până la coacerea noii pâini, intrarea în postul Paștelui, plecarea tinerilor în armată, nunta tradițională etc. Orchestra de muzică populară slovacă a făcut o impresie deosebită, dovedind un înalt profesionalism, exprimat prin măiestrie. Grupurile vocale ca și soliștii au prezentat o largă paletă interpretativă făcând cunoscute valorile perene ale spiritualității etnicilor slovaci. Bine condus, ansamblul de dansuri a prezentat linii coregrafice clare, adunând în fața celor prezenți perechi de maturi, tineri și adolescenți.

A fost un spectacol închegat, care a făcut o frumoasă impresie celor prezenți în sala „Rapsodia Română".

D. Zăvoianu

Prof. univ. dr. Aurel Ardelean confirmat de M.E.C.

Rector al Universității de Vest „Vasile Goldiș"

Ministerul Educației și Cercetării emite prezentul Ordin:

Art. 1. Se confirmă în funcția de rector al Universității de Vest „Vasile Goldiș" din Arad, domnul prof. univ. dr. Ardelean Aurel, care are și calitatea de ordonator de credite.

Art. 2. Direcția Generală Învățământ Superior și Direcția Juridic, precum și Universitatea de Vest „Vasile Goldiș" din Arad, vor duce la îndeplinire dispozițiile prezentului ordin.

MINISTRU, ALEXANDRU ATHANASIU

Avizare hidrologică

Cresc apele!

În urma avertizării hidrologice trimise de I.N.M.H., în intervalul 09-13.04.2004 se prevăd precipitații sub formă de aversă, mai ales în timpul nopții, în regiunile din sud-vestul, vestul, centrul și nordul țării.

În aceste condiții, datorită efectului combinat al precipitațiilor prognozate și al cedării apei din stratul de zăpadă existent în zona montană înaltă, se vor produce în intervalul 09-13.04.2004 creșteri de debite și niveluri, cu posibile depășiri ale COTELOR DE APĂRARE pe râurile din bazinele MUREȘ, CRIȘURI.

Pentru o bună monitorizare a situației din județ au fost avertizate Comisiile Locale de Apărare Împotriva Dezastrelor, despre situația meteorologică din zona de competență a unității administrativ-teritoriale pe care o conduc, pentru a fi în măsură să aplice planurile proprii de protecție și intervenție la dezastre, orice situație deosebită pe linie de dezastre fiind raportată imediat la Secretariatul Tehnic Permanent al Comisiei Județene de Apărare Împotriva Dezastrelor, la tel. 256.557; 256.596 sau fax 256.712.

Premii și petreceri la final de TEENPLAY

Bucuria nominalizării Foto: Margareta Szegö

Festivalul de Teatru Anglofon TEENPLAY, ediția a VI-a, s-a sfârșit ieri, în atmosfera incendiară specifică momentului decernării premiilor. După spectacolul Liceului German „A.M. Guttenbrunn", cu umbre și marionete, a venit rândul să urce pe scenă celor care timp de trei zile au stat în lojă urmărind spectacolele - membrii juriului. **Ken Wilson** (președintele juriului), **Daniel Sossi, Richard Trice, Zoltan Lovas, Florin Covalciuc, Sorin Calotă** - au înmânat premiile, constând în statuete și în cărți de la MacMillan. Deoarece au fost foarte mulți laureați, din lipsă de spațiu, îi vom aminti doar pe arădenii care au fost premiați: **Călin Stanciu jr.** (Y.E.A.T.S.) - cel mai bun actor în rol secundar, **Octavian Fedorovici** („The Young Gimmicks"), **„Pink Elephants, Yellow Elephants and Humans"** („The Young Gimmicks") - cea mai bună comedie și **„A Strange event"** (Y.E.A.T.S.) - cel mai bun spectacol de echipă. Premiul pentru cel mai bun spectacol a mers la Iași, pentru „Lecția".

Sărbătorirea premiilor, a despărțirii, dar mai ales a prieteniilor, a durat mult după miezul nopții, liceenii de la TEENPLAY petrecând la Clubul Renaissance.

C. L.

Senatul Universității de Vest „Vasile Goldiș" din Arad

dorește întregii comunități academice, studenților și părinților acestora, precum și tuturor arădenilor, ca

Învierea Domnului Iisus Hristos să îi găsească sănătoși și fericiți. Cel care a biruit moartea să le dăruiască liniște sufletească, belșug, viață lungă, precum și împlinirea tuturor aspirațiilor!

HRISTOS A ÎNVIAT!

Rector, Prof. univ. dr. Aurel Ardelean

(4376698)

Președinți și locțiitori pentru birourile electorale

Primarul Municipiului Arad informează persoanele interesate că în perioada 13-16 aprilie 2004 se fac înscrieri pentru funcțiile de președinte și locțiitor la birourile electorale ale secțiilor de votare din municipiu Arad.

Doritorii se pot prezenta în perioada susmenționată, între orele 8-17, la Camera 2, din Palatul Cenad unde vor depune un dosar care va avea următoarele documente: cerere, copie act de identitate, copie act de studii, cazier judiciar, declarație pe proprie răspundere că nu fac parte din nici un partid politic.

„Au prioritate absolvenții cu studii superioare, în special juridice", a mai precizat dl. Dorel Popa, primarul municipiului Arad.

Tratat de prietenie

Ieri, în cadrul unei conferințe de presă, prefectul Dan Ungureanu a avut deosebita onoare de a-l avea ca invitat pe președintele asociației șvabilor bănățeni, **Bernhard Krastl** care a ținut să ne informeze că se va organiza și dezvolta cât de curând, un tratat de prietenie între județul nostru și reprezentanții landului SAAR (Germania) prin deputatul Willi Gehring.

A. Stoica

ACR 100

Un secol de existență

Recent, la Cercul Militar Central, în Sala de Marmură, Automobil Clubul Român a sărbătorit un veac de activitate, care se împletește cu evoluția automobilismului în România. ACR se înscrie, astfel, între primele 10 cluburi automobilistice înființate în Europa și între primele 14 din lume. În septembrie 1904, România s-a înscris în istoria automobilismului mondial ca a 6-a țară din lume care a organizat o cursă în sportul cu motor.

La festivitatea automobiliștilor români au luat parte domnul Ion Iliescu, Președintele României, domnul Nicolae Văcăroiu, Președintele Senatului României, precum și numeroase alte personalități.

Au fost prezenți, de asemenea, domnul Max Mosley, președintele Federației Internaționale a Automobilului (FIA), la care Automobil Clubul Român a aderat încă din 1904 când această organizație mondială a luat ființă, precum și președinți ai celor mai mari cluburi automobilistice din Europa.

Domnul Constantin Niculescu, președintele ACR, a înmânat domnilor Ion Iliescu, Nicolae Văcăroiu și domnului Max Mosley, ca un omagiu de suflet al automobiliștilor români, câte un Trofeu simbol al Centenarului, instituit special pentru acest eveniment.

În cadrul momentului solemn a avut loc ceremonia conferirii, de către Președintele României, domnul Ion Iliescu, de ordine și medalii unor personalități ale FIA și ACR.

Astfel, prin Decret Prezidențial s-a conferit Ordinul Național Pentru Merit în grad de Comandor domnului Max Mosley, președinte al Federației Internaționale a Automobilului (FIA) și Ordinul național Serviciul Credincios în grad de Cavaler domnului inginer Constantin Niculescu, președinte al Automobil Clubului Român.

De asemenea, s-a conferit Ordinul Național Pentru Merit în grad de cavaler, domnului inginer Gheorghe Vasiliu, Medalia națională Serviciul Credincios, clasa a III-a, domnului Alexa de Vassal și Medalia Națională Pentru Merit domnilor Eugen Ionescu-Cristea și Gheorghe Tofan.

La aniversarea celor 100 de ani, Automobil Clubul Român se prezintă ca una dintre cele mai importante organizații neguvernamentale de la noi, cea mai credibilă autoritate în domeniul automobilismului, un factor activ în creșterea siguranței rutiere, în respectarea condițiilor de mediu și reducerea accidentelor, în concordanță cu cerințele dezvoltării mișcării automobilistice în țările UE.

Biroul de presă al ACR

QUASAR INDUSTRIES **TROCAL** Calitate germană!

Cumpără tâmplărie PVC cu geam termopan până la data de 20 mai 2004 și beneficiezi de

20% reducere + geam termopan Low-E la preț de geam termopan float!

în rate prin Creditul Quasar

Creditul QUASAR până la 4 ani girant avans

Sistem de creditare oferit de Raiffeisen Bank.

ARAD - Ziridava Shopping Center, Bd. Revoluției, Et. 3, Tel/fax: 0257/27.00.06

TIMIȘOARA - Centrul Comercial CASA NOVA, Str. Miresei, nr. 1, Tel/fax: 0256/27.04.21

(C.A.19/2004)

FERESTRE ȘI UȘI DIN PVC CU GEAM TERMOPAN

Primarul Popa s-a ținut de cuvânt: timp de patru ani și-a donat jumătate din salariu Catedralei Ortodoxe!

15 miliarde de lei pentru bisericile Aradului, în mandatul lui Dorel Popa

Grija pentru problemele edilitare, economice sau sociale care trebuie să caracterizeze orice gospodar care se află în fruntea unei comunități nu înseamnă nimic dacă nu este dublată de o preocupare continuă pentru sănătatea morală a urbei. Primarul Dorel Popa, el însuși un mijlocitor al cuvântului Domnului, a înțeles acest lucru și și-a canalizat energiile înspre sprijinirea instituțiilor care asigură hrana spirituală a arădenilor, care creează spirite: școala și Biserica.

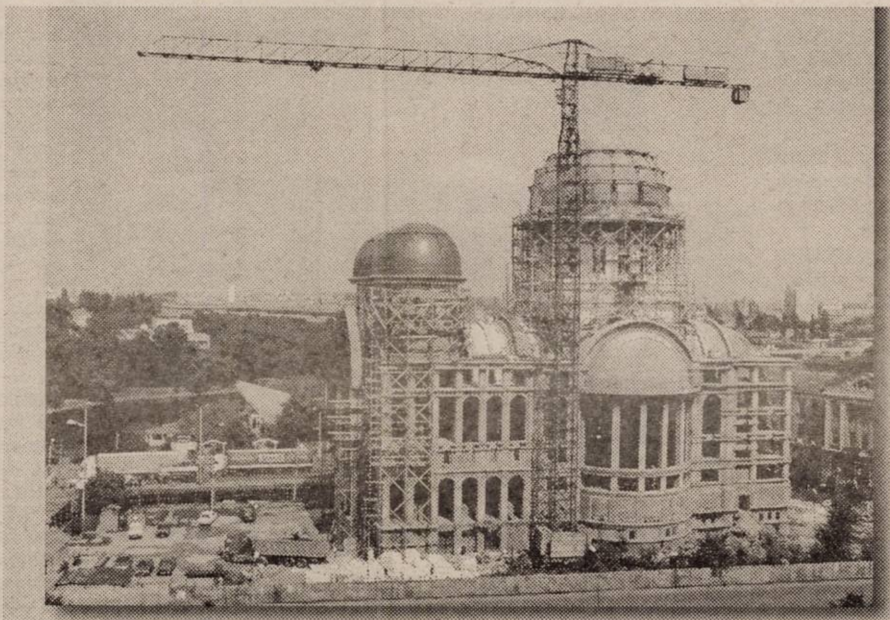

Dorel Popa a demonstrat că adevărata credință nu cunoaște noțiunea de discriminare. El este o persoană credincioasă care s-a străduit mereu să acorde importanță egală pentru nevoile tuturor cultelor. În mandatul său de primar, Consiliul Local nu a sprijinit numai o confesiune sau alta. S-au acordat terenuri pentru construirea de biserici, fonduri importante pentru finalizarea unor construcții bisericești, au fost reluate proiecte abandonate de administrațiile anterioare. La inițiativa sa, Consiliul Local al municipiului Arad a acordat, în perioada 2000-2004, 15 miliarde de lei pentru lăcașele de cult din cartierele municipiului și pentru Noua Catedrală! Această sumă reprezintă un record absolut pentru administrația arădeană. Niciodată până acum nu s-a mai întâmplat ca un primar sau un consiliu local să sprijine atât de consistent fenomenul religios! Primarul a promovat inițiative în urma cărora zeci de mii de credincioși din cartierele Alfa, Aradul Nou, Vlaicu, Micălaca se pot bucura de slujbe oficiate în lăcașe de cult mai primitoare.

Trei sute de milioane de lei din salariul propriu

Primarul a înțeles, încă din prima zi din mandatul său în fruntea Aradului, că simbolul misiunii sale este extrem de important. A fost ales în fruntea unei comunități, deși face parte dintr-o confesiune minoritară, și a trebuit să demonstreze că profilul reprezentativ pentru orașul nostru este cel al omului creștin, indiferent dacă acesta este ortodox, romano-catolic, greco-catolic sau neoprotestant.

Pe parcursul celor aproape patru ani care s-au scurs din mandatul său, Dorel Popa a sprijinit instituția Bisericii atât prin decizii administrative extrem de importante, cât și printr-un ajutor bănesc direct, acordat constant. Consecvent unei promisiuni anterioare alegerii sale ca primar, jumătate din salariul său din administrație l-a donat pentru Noua Catedrală Ortodoxă, ca semn de respect pentru orientarea confesională a majorității arădenilor. În patru ani, Dorel Popa a donat aprox. 300 de milioane de lei, din propriul salariu, celui mai important lăcaș de cult al arădenilor ortodocși!

Bisericile din cartiere au fost ajutate fără discriminări

Începând din vara anului 2000, primarul Dorel Popa și consilierii locali au acordat sume importante bisericilor din Arad. Biserica ortodoxă din cartierul Alfa a primit 200 de milioane de lei, la fel ca și cea din Micălaca- zona Orizont. Bisericii ortodoxe din Aradul Nou i s-au alocat 100 de milioane. Am sprijinit construirea bisericii reformate din Gai cu un milliard și jumătate de lei, iar biserica reformată din centru, de pe strada Eminescu, cu 400 de milioane de lei. Am oferit Episcopiei Aradului pentru biserica din Cetate, o lucrare cu valoare istorică, 300 de milioane de lei, iar bisericii ortodoxe Sfântul Andrei - 200 de milioane. În același timp, Episcopia Catolică a primit 300 de milioane de lei, iar mănăstirea din Gai 400 de milioane. Și parohia Greco-catolică a primit jumătate de miliard, iar bisericile catolice de pe Calea Timișorii (Aradul Nou), strada Meșterul Manole (Gai) și Petru Rareș (Grădiște) au fost sprijinite cu câte o sută de milioane de lei. Am ajutat și Parohia Evanghelică Luterană cu 450 de milioane de lei. Mai multe lăcașe de cult neoprotestante au primit terenuri pentru construcția unor biserici.

La solicitarea parohiei, primarul Dorel Popa și echipa sa s-au deplasat de mai multe ori în zona UTA, pentru a analiza stadiul lucrărilor la Biserica Martirilor. Aici situația a stagnat câțiva ani. Locuitorii din zonă s-au plâns de mai multe ori că pe locul bisericii proiectate în parcul din fața societății UTA era o groapă imensă, care de-a lungul timpului devenise rampă ilegală de gunoi. Primarul a dispus reînceperea lucrărilor și a obținut o sumă importantă în Consiliul Local pentru finanțare. Acum, în zonă se muncește intens iar lucrările avansează.

Zece miliarde pentru Catedrala Ortodoxă!

Cel mai important sprijin pe care municipalitatea l-a acordat au fost însă cele 10 miliarde de lei atribuite Noii Catedrale Ortodoxe, de la Podgoria. Vă reamintim că pe lângă această sumă, însuși primarul a contribuit lunar cu jumătate din salariul său, așa cum a promis în campania electorală. Primăria lucrează deja la planul de amenajare a zonei, iar lucrările pentru modificarea infrastructurii (ceea ce va permite punerea în valoare a acestui extraordinar edificiu) ar putea începe în scurt timp! Iată deci că Dorel Popa nu a făcut nici o clipă diferențieri între culte sau credincioși. În mandatul său, Aradul s-a afirmat cu adevărat ca un oraș emancipat, deschis, un loc al toleranței și al bunei înțelegeri.

Bogdan Baițura

(4376670)

Liberalii ofertează PRM-ul în vederea colaborării la alegeri

Liderii PNL Arad n-au ascuns faptul că vor face o ofertă PRM-ului, de colaborare la alegerile locale din acest an, cu scopul de a veghea asupra corectitudinii scrutinelor. **„O să le facem o ofertă, dorim să ne întâlnim cu cei de la PRM Arad. Cred că președintele Feieș dorește și dânsul acest lucru, mai ales că acum are posibilitatea de a demonstra că există documentele apărute în presă, referitoare la semnarea unui protocol cu PSD-ul. Vă pot spune că, la Maramureș, ceea ce dorim noi să facem aici, s-a produs deja"** a afirmat Titus Gheorghiof, ieri, într-o conferință de presă.

Liberalii n-au dorit ieri să critice pe nimeni, motivând că ne aflăm într-o săptămână mai specială. Totuși, Mihai Calimente a precizat: **„După 14 ani de la Revoluție, această sărbătoare a Paștilor a devenit tot mai politizată. Știți cum se spune în Biblie: Păstorul se bucură mai mult de oaia rătăcită, decât de turmă. Numai că, la noi, în România, problema e că sunt mai multe oi rătăcite decât în turmă".**

Nu în ultimul rând, Gavril Popescu, candidatul liberal la Primăria Aradului, și-a exprimat stupefacția că **„un creștin, în Săptămâna Mare, își face campanie electorală mințind". „Având în vedere ceea ce se întâmplă, cred că ne putem aștepta la orice. Mai ales că tot pupăza din tei conduce acest municipiu".**

A.O.

Cadouri pentru nevoiași

Ieri, la Casa Armatei, staff-ul PSD a împărți pachete cu alimente la aproximativ 200 de persoane, oameni nevoiași din diferite cartiere ale Aradului. Aceștia au fost „selectați" de către președinții de cartiere ai PSD, fără a conta apartenența politică, a declarat, la conferința de preasă, secretarul executiv Rodica Borza. În altă ordine de idei, primarul Dorel Popa a anunțat că după sărbători va fi demarat un concurs, cu tema „cea mai frumoasă scară de bloc, cel mai frumos balcon, cel mai frumos spațiu verde". Premiul va fi în valoare de cinci milioane de lei.

Simion Todoca

Dan Voiculescu este așteptat la Arad

Dan Voiculescu, președinte al PUR, va fi prezent în orașul nostru pe data de 17 aprilie pentru a o lansa oficial pe Lia Ardelean, președintele și candidatul filialei arădene, la Primăria Arad. Lansarea va avea loc la Casa de Cultură a Sindicatelor, unde vor participa membrii și candidații umaniști pentru funcția de primar, consilier local și județean.

D. Albu

Lansare în... forță

Forța Democrată și-a ales candidatul pentru Primăria Sântana

La sfârșitul săptămânii trecute, formațiunea politică a lui Petre Roman și-a desemnat candidatul pentru funcția de primar al proaspătului oraș Sântana.

Desfășurată în incinta Căminului Cultural Comlăuș, ședința a fost „stropită" cu câteva păhărele de țuică, cu care membrii FeD și-au făcut curaj înainte de a intra în campania electorală, după care au votat, în unanimitate, participarea consilierului local Ilie Drida la lupta pentru fotoliul de primar.

Acesta a declarat că a luat hotărârea să candideze pentru funcția de primar din cauza proastei gestionări a treburilor locale de către actuala administrație. **„În ultimii ani nu s-a făcut nimic în Sântana. Candidez pentru binele oamenilor"**, a spus candidatul Forței Democrate.

D. Roman

MIEI , COZONACI ȘI VIN OFERITE DE OVIDIU MARIAN ȘI PNȚCD ARAD

Sărbătorile de Paște trebuie trăite așa cum se cuvine de toți creștinii .

Pentru cei care trăiesc la Centrul de îngrijire și asistență Arad de pe Calea Bodrogului , OVIDIU MARIAN și PNȚCD ARAD au oferit miei , cozonaci și vin

„Prin acest gest creștinesc suntem siguri că aducem o undă de lumină și fericire în viața acestor oameni", a spus președintele PNȚCD ARAD **OVIDIU MARIAN .**

Directorul Centrului de îngrijire și asistență d-na Fira Popa a catalogat gestul consilierului drept unul creștinesc și de bun augur în preajma Sărbătorilor Pascale .

Ținând cont că **DAR DIN DAR SE FACE RAI** dorim ca toți cei găzduiți aici să simtă din plin bucuria Sărbătorilor .

Este important ca în această săptămînă să lăsăm la o parte disputele politice și să ne îndreptăm sufletul spre cei aflați în dificultate .Cei peste 200 de vârstnici din Centrul de îngrijire trebuie să simtă nu doar de sărbători că suntem alături de ei și mai presus de toate că suntem cu toții buni creștini .

Suntem în Joia Mare și invităm toate partidele politice la participare în acțiuni de caritate .

OVIDIU MARIAN și conducerea PNȚCD ARAD urează arădenilor

SĂRBĂTORI FERICITE și CRISTOS A ÎNVIAT

(4127561)

Fosta clădire a Gardienilor publici a trecut la municipiu

Consilierii județeni au fost convocați, ieri, la orele amiezii, la o ședință extraordinară care viza, în primul rând, soarta imobilului în care se află sediul Gardienilor Publici, propusă pentru demolare, în vederea construirii Parcului Reconcilierii.

Deși pe ordinea de zi ar fi trebuit să se regăsească un proiect de hotărâre care să aprobe demolarea clădirii, lucrurile au luat o cu totul altă turnură, de la o zi la alta. Astfel că, la nivelul conducerii s-a luat decizia de a schimba titlul hotărârii, care s-a transformat în **„trecerea imobilului din domeniul privat al județului în domeniul privat al municipiului."** Ceea ce înseamnă că, dacă imobilul trebuie demolat, hotărârea cade în sarcina primarului Dorel Popa și a consilierilor locali. Prin urmare, Consiliul Județean a reușit să iasă cu fața curată, spălându-se pe mâini de luarea unei decizii controversate.

Chiar dacă nici unul dintre consilieri nu a avut ceva de obiectat, la vot s-au ridicat și câteva mâini împotrivă.

Ca o continuare a aceluiași subiect, Caius Parpală, președintele CJA, a anunțat că instituția pe care o conduce a primit în proprietate privată unitatea militară din Gai, care urmează să găzduiască, pentru o vreme, Corpul Gardienilor Publici.

În altă ordine de idei, consilierii județeni au mai aprobat alocarea sumei de 440 de euro pentru amenajarea a două standuri artizanale la Târgul Internațional de la Roche-sur-Foron din Franța.

Sorina Ambruș

În prag de Sărbătoare

Donații din partea Poliției de Frontieră

Conducerea Inspectoratului Județean al Poliției de Frontieră Arad, alături de personalul instituției au ținută să facă o surpriză plăcută, în pragul Sfintelor Sărbători de Paște, copiilor de la Centrul de Plasament din Șiria. Din fondurile adunate de poliția de frontieră s-au cumpărat un calculator și o combină frigorifică, în valoare de 28 de milioane de lei, aparatură de care copiii de la centru aveau nevoie.

De asemenea, polițiștii de frontieră au mai donat suma de 5,6 milioane de lei pentru construirea Catedralei ortodoxe.

„În prag de sărbătoare, ne-am dorit să ducem o rază de bucurie în sufletele unor copii necăjiți, care au nevoie chiar și de cea mai mică atenție. Urmând exemplul celor de la Inspectoratul Județean de Poliție, am adunat și noi bani pentru catedrala ortodoxă și vom continua și pe viitor cu astfel de acțiuni", a declarat subcomisarul **Ion Mareș**, purtătorul de cuvânt al Inspectoratului Județean al Poliției de Frontieră.

Sorina Ambruș

Pecica a devenit oraș

În Monitorul Oficial al României, nr. 310, din 7 aprilie 2004 a apărut Legea 83, pentru declararea ca orașe a unor comune și Legea 84, pentru înființarea unor comune noi.

Referitor la județul Arad, **Pecica** a fost declarată oraș, având ca sate aparținătoare Bodrogu Vechi, Sederhat și Turnu. La statutul de comună se încadrează **Dorobanțul**, având în componență satul Dorobanți provenit de la Curtici; Frumușeni cu satele **Frumușeni** și Aluniș, provenite de la Fântânele; **Zădăreni** cu satele Zădăreni și Bodrogul Nou, provenite de la Felnac.

De asemenea, au fost reorganizate următoarele comune: Fântânele având în componență satele Fântânele și Tisa Nouă, precum și Felnacul cu satele Felnac și Călugăreni.

La începutul anului, pentru fiecare unitate administrativ-teritorială s-au alocat din bugetul județean câte 600 de milioane de lei pentru cheltuielile de organizare. Prin ordin al prefectului, vor fi numiți primari, viceprimari și secretari pentru comunele nou înființate, a căror principală misiune va fi pregătirea alegerilor locale din 6 iunie.

A. Stoica

Cioburi de adevăr?

Accente

Cu vreo patru, poate cinci ani în urmă, în preajma sărbătorii Paștelor, Dumitru Branc, fostul primar al Aradului, umbla prin oraș, pe la cunoscuți, pe la persoane cu funcții să-și ceară iertare. Mai toată lumea l-a privit cu mirare, neînțelegându-i demersul. Unii își dădeau coate, alții își făceau semnul crucii și abia așteptau să întâlnească vreun cunoscut căruia să-i povestească straniul comportament al lui Dumitru Branc. Pentru că, nu-i așa?, este foarte straniu să-ți ceri iertare sau să vezi că cineva se umilește creștinește pentru a fi iertat, dacă ți-a greșit cu ceva. Nu cred că Dumitru Branc l-a descoperit pe Dumnezeu abia în zilele prigoanei, când rămăsese singur în fața Justiției. Știu că era un obișnuit al Bisericii ortodoxe de mai multă vreme. Se poate însă ca încercarea la care a fost supus să fi dat alte înțelesuri credinței sale și să-i fi produs o schimbare a comportamentului civic în funcție de acestea. E limpede că doar el știe ce-a fost și ce este în intimitatea gândului său, a sufletului său. Tot ce știm noi este faptul că era privit cu o ciudățenie, ca un ins cu comportament ciudat.

Soarta a fost ciudată cu Dumitru Branc. A fost ales ca primar al Aradului, adică arădenii au investit în Dumitru Branc încredere. Și, o vreme, încrederea a părut justificată. Dumitru Branc se arăta drept un om deschis, atent la durerea cetățeanului, era ceea ce se cheamă „un om dintr-o bucată", devenise repede popular și părea pus pe fapte mari. Ca apoi să devină „popular" pentru o țară întreagă, să fie dat dispărut, căutat de poliție și parchet pentru a fi cercetat și judecat. A fost un episod întunecat, cu siguranță cel mai întunecat, din viața lui Dumitru Branc. Mulți spuneau că nu e fugit, că este acasă, că polițiștii se fac doar că nu-l găsesc, că președintele Emil Constantinescu îl protejează cât poate, drept mulțumire că Dumitru Branc l-a susținut în campania electorală etc. Astăzi, același (sau noul!?) Dumitru Branc ne confirmă că într-adevăr fusese acasă, că nu fusese nicăieri. Poate, un nou volum de „amintiri", pe lângă acest „Adevărul scos la lumină", va lămuri și acest aspect întunecat din viața lui Dumitru Branc și, vrând-nevrând, având în vedere că pe atunci era edilul șef al urbei, din viața Aradului. Nu de alta, dar adevărul mărturisit pe jumătate ori doar pe-o față a sa este și greu de înțeles și greu de iertat. Or, pocăitul Dumitru Branc tocmai asta dorește de la semeni și de la Dumnezeu: să fie iertat.

Accente

Tristan Mihuța

Recent, în complexul comercial „Șega" (de lângă Piața Fortuna) s-a deschis măcelăria „Caia". Oferta acestor zile este, în special carnea de miel

Paștele va fi sărbătorit și de deținuții de la Penitenciarul Arad

În Penitenciarul de Maximă Siguranță Arad, cu ocazia Sărbătorilor de Paște se vor organiza programe și activități festive specifice. Astfel, atât la sediul penitenciarului vechi, cât și la cel nou se vor oficia slujbe religioase. Deținuții de religie catolică și reformată vor beneficia de asistență religioasă în penitenciar. Totodată, aceștia vor putea viziona pe postul național de televiziune slujba de înviere de la Patriarhia Română.

În prima zi a Sărbătorilor de Paște, deținuților li se va asigura un meniu îmbunătățit, conform normei de hrană prevăzută pentru zilele festive.

„La penitenciare se vor mai organiza și activități moral-religioase și manifestări cultural educative și artistice cu un conținut adecvat momentului", declară **col. Alexandru Iulian** - comandantul Penitenciarului Arad.

În clubul deținuților se va desfășura programul „Bucuria Paștelui", în cadrul căruia fiecare secție de deținere va fi reprezentată de deținuți cu aptitudini artistice. Cu acest prilej, va fi prezentată o expoziție cu ornamente și obiecte artizanale specifice, realizate de deținuți. La toate camerele de deținere se va distribui numărul special „Supliment de Paști" al gazetei volante a deținuților, în care va fi publicat un concurs tematic de cunoștințe religioase.

Doi dintre deținuții nerecidiviști, care îndeplinsesc anumite condiții stabilite de către conducerea Direcției Generale a Penitenciarelor au fost selecționați pentru a fi trimiși acasă. **„Dacă aceste propuneri vor fi aprobate, se va lua legătura cu familiile lor pentru a le asigura deplasarea la domiciliu și întoarcerea la Penitenciar"**, mai adaugă comandantul Penitenciarului Arad.

Nadia Bodran

Hoților din locuințe li s-au întocmit portrete robot!

În ultima perioadă de timp, pe raza municipiului Arad s-au înregistrat mai multe furturi din locuințe, săvârșite, de obicei, în cursul dimineții, în intervalul orar 08.00 - 14.00. În urma cercetărilor efectuate de polițiști, au fost întocmite portretele robot a trei suspecți. Cetățenii care pot da relații despre locurile unde aceștia și-ar putea petrece timpul, sunt rugați să anunțe de urgență Poliția, la numărul de telefon 955 sau prin intermediul oricărui polițist.

Semnalmentele celor trei suspecți sunt următoarele: **primul** are aproximativ 1,75 m., păr negru, ondulat, cu cărare pe partea dreaptă, ochi căprui, mari, nas coroiat, buze groase, aproximativ 23-25 de ani, posibil de etnie rromă; **cel de-al doilea** este de aproximativ 1,80 m., are păr negru, ondulat și mai lung, ochi negri, fața alungită, purta mustață, părea să aibă în jur de 35-40 de ani, posibil de etnie rromă; **cel de-al treilea** are aproximativ 1,70 - 1,80 m., blond spre roșcat, față ovală, bărbie ascuțită, ochi albaștri, nas lung, purta un fes negru și o jachetă kaki, iar vârsta i-a fost aproximată în jurul a 25 - 30 de ani.

Eugenia Pantea

AMIFRAN este gazda din acest an a

Festivalului Festivalurilor Teatrului Francofon

Cea de-a IX-a ediție a **Festivalului Festivalurilor Teatrului Francofon** va avea loc la Arad, în organizarea **Asociației AMIFRAN**. **„Această manifestare a luat ființă ca urmare a constituirii, în 1995, a Rețelei Internaționale a Teatrului Licean Francofon, care și-a propus, printre altele, și organizarea unui festival anual la care să participe cele mai bune trupe din fiecare din cele 17 țări membre ale rețelei"**, a spus **Florin Didilescu**, președintele AMIFRAN. În anul 1997, AMIFRAN a organizat pentru prima oară Festivalul Festivalurilor, următorul an scadent pentru AMIFRAN fiind 2007. Misiunea de a organiza în acest an festivalul îi revenea Turciei, însă datorită atentatelor de anul trecut din această țară, Turcia nu și-a mai asumat rolul organizator. **„La începutul lunii ianurie 2004, am fost întrebat în cadrul rețelei dacă nu putem organiza noi Festivalul din acest an. Cu sprijinul autorităților locale și județene, al Ambasadei Franței, și al sponsorilor noștri fideli, am reușit în trei luni să organizăm Festivalul**", a explicat Florin Didilescu.

Festivalul Festivalurilor se va desfășura săptămâna viitoare, la Teatrul „Ioan Slavici", cu 15 trupe invitate, din 14 țări străine. România este reprezentată la festival de trupa „Dramatis Personae" din Baia Mare, iar AMIFRAN, ca gazdă, juca „Ruy Blas", pentru ultima oară, luni, 12 aprilie, de la ora 20.30. Vor mai fi spectacole profesioniste - „Soare o dată la două zile", în limba franceză, spectacole în limba maternă pe platoul din fața Palatului Administrativ (dacă vremea o va permite), momente de muzică națională, un concert „Prezent" în Clubul Frontiera, un show Mircea Baniciu și multe altele le pe care le vom anunța la momentul desfășurării lor.

Cătălina Latu

În Arad se va organiza

Etapa națională a olimpiadei interdisciplinare tehnice

La Arad se desfășoară în perioada 12-17 aprilie 2004, etapa națională a olimpiadei interdisciplinare tehnice pentru domeniile „Mecanică" și „Textile" concomitent cu etapa națională a concursului pe meserii la „Confecționer produse textile".

La concursuri vor participa aproximativ 250 elevi, însoțiți de 80 de cadre didactice, membri în Comisia centrală de organizare și evaluare sau profesori însoțitori.

Deschiderea festivă a concursurilor va avea loc marți, 13 aprilie ora 13,00, la Palatul Cultural din Arad, iar festivitatea de premiere se va desfășura sâmbătă, 17 aprilie, ora 11,00, tot la Palatul Cultural.

Probele de concurs se vor desfășura la Grupul Școlar Industrial „Aurel Vlaicu" Arad pentru domeniul „Mecanică" și la Grup Școlar „Francisc Neumann" pentru domeniul „Textile".

În organizarea acestui eveniment pe lângă Inspectoratul Școlar al județului Arad și cele două unități școlare menționate mai sus, s-au implicat în mod deosebit autoritățile locale.

Ing. Vasile Borza
Inspector Școlar de Specialitate

Sărbători grele pentru angajații Construcțiilor Rutiere

Situația financiară dificilă prin care trece societatea Construcții Rutiere își găsește greu rezolvare. Fiindcă banii pentru lucrările efectuate pe perioada iernii nu au fost încă încasați, plata salariilor angajaților a fost și încă este sub semnul întrebării. Pentru a nu-și lăsa oamenii fără bani în lunile trecute, conducerea societății a angajat un credit în valoare de două miliarde de lei, însă acești bani trebuie returnați. Dacă muncitorii și-au mai primit din salarii, nu același lucru se poate spune despre conducere și personalul TESA, care pe luna noiembrie, spre exemplu, nu au luat deloc bani.

„Până la venirea iernii am fost la zi cu salariile. Problema a apărut fiindcă nu ne-am primit banii pe lucrările efectuate în lunile de iarnă, valoarea acestora fiind de 1,3 miliarde de lei. Săptămâna viitoare vom da ceva bani pentru luna februarie și atunci suntem la zi. Scadența pentru martie e la sfârșitul lui aprilie; eu sper să nu existe probleme până atunci vom mai încasa niște bani pe lucrările făcute luna asta", spune directorul societății, Grigore Gomoi.

Până săptămâna viitoare însă, oamenii nu știu cum vor trece de Paște, cu ce bani își vor face cumpărăturile necesare. Ei sunt convinși că vor avea niște sărbători grele.

Construcții Rutiere a executat respectivele lucrări ca subantreprenor al lui ICIM, iar banii trebuia să fie plătiți de către această firmă. Caius Parpală, președintele Consiliului Județean Arad (CJA deține, încă, întregul pachet de acțiuni la Construcții Rutiere) spune că blocajul financiar prin care trec firmele nu a ocolit ICIM-ul, dar că **„banii de la Administrația Drumurilor Naționale i-a primit. Am înțeles că o parte din suma datorată Construcțiilor Rutiere o va vira zilele astea, poate mâine (azi - n.r.) iar suma totală va fi încasată în tranșe"**.

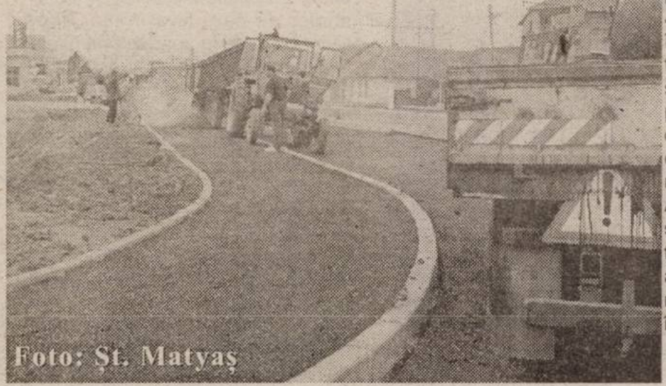

Foto: Șt. Matyaș

Gerlinde Knap

Sfintele Sărbători de Paște să aducă în suflete speranțe de mai bine, sănătate și fericire pentru locuitorii orașului Chișineu-Criș și ai satului aparținător Nădab.

Hristos a Înviat!

Primar Gheorghe Burdan

Viceprimar Matula Iosif

(4376761)

Consiliul Local și Primăria Șiria

Urează tuturor locuitorilor sănătate, bucurii, prosperitate și un Paște fericit.

Hristos a Înviat!

Primar Ioan Dorin Gurban

(4376754)

La Blocul 24 Repartizarea cheltuielilor pentru căldură - contestată!

La începutul toamnei trecute, când li s-a propus să-și monteze în apartamente robineți-termostat și repartitoare, nu toți locatarii blocului 24 din Piața Sporturilor au fost de acord. În luna octombrie, respectivele repartitoare și acei robineți au fost montați pe caloriferele din 74 de apartamente, din totalul de 80. Proprietarii celorlalte șase apartamente au considerat că e mai bine fără repartitoare, mai ales că în oferta firmei furnizoare era specificat faptul că la apartamentele care nu au montate repartitoare, calculul căldurii consumate se va face la fel ca în sezonul rece trecut. Și cum li s-a părut că sumele plătite pe căldura din lunile iernii 2002 - 2003 au fost rezonabile, și-au zis că și în această iarnă vor plăti cam tot așa, fără repartitoare montate pe calorifere.

De trei ori mai mult

Însă surpriza (neplăcută) a venit o dată cu plata cheltuielilor aferente lunilor octombrie, dar mai ales noiembrie 2003. Spre exemplu, Mihai Rotaru, care are un apartament de două camere, cu o suprafață de 42 metri pătrați, a trebuit să achite 3,1 milioane de lei, în condițiile în care pentru aceleași luni ale anului 2002 a plătit un milion de lei. Deci de trei ori mai mult! Aceeași experiență au trăit-o și ceilalți cinci proprietari fără repartitoare în apartamente. „Noi locuim în apartamente foarte defavorizate și de aceea avem un număr foarte mare de elemenți de calorifer. Ne-am zbătut mult pentru a se modifica HG 400, respectiv pentru a nu se calcula cheltuielile cu încălzirea după suprafața radiantă ci după suprafața utilă", spun cei șase proprietari.

Aceștia decid că, pentru a nu mai plăti sume exorbitante pentru căldură, soluția ar fi montarea de repartitoare. Ceea ce s-a și întâmplat la sfârșitul lunii ianuarie 2004.

Împărțirea cheltuielilor - fără hotărâre

Considerând că ceva nu a fost în regulă cu modalitatea de plată în lunile fără repartitoare, cei șase locatari au făcut mai multe sesizări către Primărie, Contor Zenner (firma care a montat robineții și repartitoarele), Protecția Consumatorului și chiar către Prefectură. **Oamenii spun că nu există o hotărâre a Adunării Generale a Asociației de Proprietari care să fi aprobat condițiile de plată pentru apartamentele fără repartitoare, așa cum ar fi trebuit, și consideră ilegal modul de împărțire a cheltuielilor pe lunile fără contoare.**

„La anexa 1 a HG 400 prevede că se poate intenta acțiune în justiție dacă interesele minorității asociației au fost lezate printr-o hotărâre a adunării generale a asociației de proprietari. Or, noi nu putem acționa în justiție asociația de proprietari, cu toate că interesele ne-au fost lezate, pentru că nu există o hotărâre a adunării. Cine e răspunzător?", întreabă Rotaru.

Prin sesizările făcute, cei șase proprietari au cerut instituțiilor amintite să se implice pentru a le rezolva problema. „Ne mâncăm nervii, cerem explicații, dar suntem trimiși de la unul la altul, fără rezultat. Credem că Primăria, prin compartimentul care se ocupă de asociațiile de proprietari, ar trebui să trimită o comisie care să analizeze situația, pentru că sunt multe nereguli", adaugă Rotaru.

Răspunsul Primăriei

Primăria i-a trimis lui Rotaru un răspuns din care cităm: „Referitor la petițiile dumneavoastră în care vă exprimați nemulțumirea față de modul în care sunt repartizate cheltuielile de încălzire în cadrul asociației, vă informăm că în conformitate cu capitolul III articolul 42 din HG 400/2003 atunci când asociația este parțial contorizată, adunarea generală hotărăște modul în care se face repartizarea cheltuielilor pe fiecare membru al asociației. În cazul dumneavoastră repartizarea cheltuielilor se face de către firma Zenner Servito în baza unui contract semnat între asociația de proprietari și firma menționată. Eventualele nemulțumiri legate de modul cum vi s-au calculat cheltuielile le puteți rezolva fie pe cale amiabilă, fie acționând în instanță părțile semnatare ale contractului".

Recalcularea - nefundamentată

De la firma Contor Zenner, Rotaru a primit următorul răspuns: „Asociația de proprietari din care faceți și dumneavoastră parte a hotărât modul de calcul al apartamentelor nedotate cu rapartitoare, aceasta optând pentru una din variantele de calcul oferite de către Contor Zenner într-un chestionar anexat la contractul de prestări servicii, chestionar care se regăsește și în documentele Asociației de proprietari... Din păcate pentru dumneavoastră și alți proprietari de apartamente care nu au montat repartitoare de costuri, calculul de energie termică a fost cel stabilit de Adunarea generală a Asociației de proprietari, de aici rezultând diferențele mari de plată de care aminteați... Considerăm că motivele invocate de dumneavoastră nu au fundament care să conducă la recalcularea costurilor cu energia termică pentru perioada octombrie 2003 - ianuarie 2004".

Cei șase proprietari nu sunt mulțumiți că problema lor nu-și găsește rezolvare. **Ei susțin că nu a existat o hotărâre a asociației care să stabilească modul de calcul cu încălzirea pentru cei necontorizați.** „Nu știm cine e răspunzător pentru această situație", încheie Rotaru.

Gerlinde Knap

„În această bancă m-am simțit **respectat**."

INVESTMENT CREDIT

- Suma: între **10.000 și 300.000 USD/EUR**
- Beneficiari potențiali: societăți comerciale, liber-profesioniști, persoane fizice autorizate cu **cel puțin 9 luni** de activitate în producție, comerț sau servicii.

DISPONIBIL SI PENTRU ARAD

- Destinații diverse
- Finanțarea 100% a proiectului
- Nu necesită plan de afaceri, etc.
- Rapiditate

Sucursala Timișoara
Calea Torontalului Nr. 1, Timișoara
Tel.: 0256.224.422, Mobil: 0723.561.385, 0745.396.670

Miro Bank. Partenerul dezvoltării tale!
www.mirobank.ro

Miro Bank
BANCA DE MICROFINANTARE

Acționarii băncii sunt:
•BERD • IFC - divizia de investiții a Băncii Mondiale
•Commerzbank • DEG • IMI • FMO

0-800.800.777

Reamintește-ți zilnic numărul la care primarul Dorel Popa așteaptă sugestiile și sesizările tale!

Zilnic, primarul Dorel Popa așteaptă la numărul de **telefon 0-800.800.777**, un telefon GRATUIT, fără taxe suplimentare, sugestiile și reclamațiile dvs.
Sesizările mai pot fi trimise și accesînd pagina de internet a Primăriei **www.primariaarad.ro** sau și mai simplu, depunînd o scrisoare DIRECT la **căsuța poștală** din incinta Primăriei.
Primarul vă va răspunde PERSONAL în maximum 15 zile!

(4376681)

Se încheie „Săptămâna Securității Rutiere"

Duminică, 11 aprilie a.c., se încheie „Săptămâna Securității Rutiere". Subcomisar **Adrian Lile**, din cadrul Serviciului Poliției Rutiere, ne-a declarat: **„Am editat, cu sprijinul unei firme din Arad, mai multe pliante, care au fost împărțite, de către colegii mei, în trafic, tuturor șoferilor cu care au intrat în legătură. Ne-am adresat însă și pietonilor, bicicliștilor, copiilor chiar, respectiv părinților acestora. Toți trebuie să cunoască și să respecte regulile de circulație, pentru evitarea accidentelor rutiere care tind să devină, la nivel mondial, (aproape) un indicator demografic."**

E. P.

Întâlnire a deponenților fostei Bănci Minerva

Comitetul de inițiativă pentru recuperarea banilor deponenților arădeni la fosta Cooperativa de Credit Banca Populară Minerva invită sâmbătă, 10 aprilie a.c., la ora 10, în Piața Avram Iancu, pe arădenii care au fost păgubiți, pentru a discuta despre modul de recuperare a banilor.

Paştile tuturor creştinilor

Învierea

Prin ziduri înnegrite, prin izul umezelii,
Al morții rece spirit se strecură-n tăcere:
Un singur glas îngână cuvintele de miere,
Închise în tratajul străvechii evanghelii.

*

C-un muc în mâni moșneagul cu barba ca zăpada,
Din cărți cu file unse norodul îl învață,
Că moartea e în luptă cu vecinica viață,
Că de trei zile-nvinge, cumplit muncindu-și prada.

*

O muzică adâncă și plină de blândețe
Pătrunde tânguioasă puternicile bolți:
„Pieirea, Doamne sfinte, căzu în orice colț,
Înveninând pre însuși izvorul de viețe.

*

Nimica înainte-ți e omul ca un fulg,
Ș-acest nimic îți cere o rază mângâioasă,
În pâlcuri sunătoare de plânsete duioase
A noastre rugi, Părinte, organelor se smulg."

*

Apoi din nou tăcere, cutremur și sfială
Și negrul întuneric se sperie de șoapte...
Douăsprezece pasuri răsună... miez de noapte...
Deodată-n negre ziduri lumina dă năvală.

*

Un clocot lung de glasuri vui de bucurie...
Colo-n altar se uită și preoți și popor.
Cum din mormânt răsare Christos învingător,
Iar inimile toate s-unesc în armonie;

*

„Cântări și laude-nălțăm
Noi, ție unuia,
Primindu-l cu psalme și ramuri,
Plecați-vă, neamuri,
Cântând Aleluia!

*

Christos a înviat din morți,
Cu cetele sfinte,
Cu moartea pre moarte călcând-o,
Lumina ducând-o
Celor din morminte!"

M. Eminescu

CLOPOT DE ÎNVIERE

● Din Pastorală la Învierea Domnului ●

(Urmare din pagina 1)

Clopotele transmit stările sufletești ale celor pe care-i reprezintă, acestea fiind percepute de ascultătorii preveniți, ei înșiși mișcați sau legănați de dangăte între simțirile de la leagănul copilăriei nevinovate până la freamătele vârstelor împlinite, căutându-și echilibrul dorit, peste orice oscilație. Între om și clopot se stabilește astfel o legătură binefăcătoare, care face mai auzit glasul conștiinței, al rugăciunii lucrătoare prin tot ce răspunde cuvântului și voinței lui Dumnezeu. Iar aceasta într-o măsură care lasă impresia că însuși clopotul se substituie omului sau măcar îl slujește cu precădere în cele spirituale. Istoria bisericească lasă a înțelege că, atunci când a amuțit glasul clopotelor, a suferit și viața religioasă. Au fost vremuri vând clopotele smulse din clopotniță au fost transformate în arme de distrugere. Continua retopire, până la o întârziată refacere și reașezare în turle a devenit și un semn al transformărilor și edificării ființei umane. Unele au fost ascunse de creștini, sub pământ sau ape, pentru a fi sustrase profanării, dar dangătul lor neîntrerupt a răsunat în adâncul cugetelor. La vreme de afirmare însă, ieșind la lumină și-au urmat întocmai misiunea, ca și oamenii chemarea-i stăruitoare.

Multe se cunosc, verbal sau în scris despre clopot, dar în mare parte sub aspectul practic sau tehnic. Aceasta întrucât folosirea sa se înscrie pe o scară largă, nu doar în latura religioasă. Chiar în stare de repaus existența sa, fie sub formă de clopoțel, în uzul obișnuit casnic, școlar sau de serviciu, dar și cel de mare greutate, pentru instituții sau locuri memoriale evocă trezire, vigilență sau priveghere, atenție sau luare aminte, timp și spațiu. El simbolizează însuși simțul auzului, al perceperii sunetului care este reflectarea freamătului inițial, la fel, revelația dumnezeiască însăși, criteriul ritmului ca și al armoniei universale, ascultarea legii divine și Cuvântului lui Dumnezeu, având putere purificatoare și alungând duhurile răutății.

Un imn al Sfintelor Paști arată că „Prăznuim omorârea morții, sfărâmarea iadului și începătura altei vieți veșnice... Clopotul dă rezonanță cântării de biruință, acoperind vacarmul prăbușirii „porților de aramă", ca simbol al puterii răului. Astfel confirmă maiestuos cu imnograful: „Astăzi este mântuirea lumii, că a înviat Hristos, ca Cel a atotputernic".

Foto: V. Musca

Slujba Învierii Domnului adună la biserică pe credincioși, pentru ca aceștia retrăind înteaga istorie a mântuirii, să înalțe cu evlavie rugăciune de laudă, mulțumire și cerere pentru înnoirea vieții și dobândirea veșniciei. Totodată se reia și istoria Bisericii, cu suferințele și biruințele ei. În glăsuirile împreună ale oamenilor și clopotelor se aud deslușit și cele de dincolo de lume, adică ale corurilor înaintașilor făcuți vrednici să devină cetățeni ai Bisericii triumfătoare, din ceruri. Undele propagate de la o biserică sau localitate la alta, întăresc desigur comunitatea obștiilor creștine făcându-le să trăiască mai intens viața în Hristos. Multe biserici noi aud pentru prima oară, tocmai la această sărbătoare a sărbătorilor, clopotele dobândite prin jertfelnicia celor ce intră și se roagă, între acestea numărându-se și viitoarea catedrală arădeană. Iar credincioșii de aici, împreună cu cei din întreaga țară și chiar de peste hotare, încearcă de pe acum simțământul mângâietor de-a auzi până în adâncul ființei freamătul clopotelor viitoarei Catedrale a mântuirii neamului ce se va înălța în București și sub streșina căreia odihnește eroul necunoscut, pregătit pentru deșteptare, când nevoia ar cere, precum Luceafărul poeziei românești visa să facă Sfântul Voievod al Moldovei, la principala ctitorie ștefaniană. Într-adevăr sunt îndeobște cunoscute versurile eminesciene, ce încadrează tremurul dangătului din tinda istoricei mănăstiri: „Ștefane, Măria Ta, // Tu la Putna nu mai sta, // Las-Arhimandritului // Toată grija schitului // Lasă grija Sfinților // În sama părinților, // Clopotele să le tragă // Ziua-ntreagă, noaptea-ntreagă, // Doar s-a-ndura Dumnezeu // Ca să-ți mântui neamul tău!"

Anul acesta, la comemorarea a jumătate de mileniu de la trecerea în veșnicia sfinților a marelui Domnitor se pot vedea în plină lumină făuririle sale, nu numai pentru poporul său, ci și pentru bătrânul continent european. Clopotele bisericilor și mănăstirilor pe care le-a înălțat după fiecare victorie în apărarea pământului strămoșesc se aud și astăzi pretutindeni, îndemnând la pace și înfrățire. Într-o lume neliniștită din pricina zgomotelor de multe feluri sau mulțumii zvonurilor și sunetelor discordante, se cere tot mai mult ascultat glasul Bisericii. Clopotul de Paști îndeamnă la luare aminte. Bisericile și confesiunile creștine sunt chemate să facă mai mult auzite clopotele pentru Înviere care uneori prind a bate în mod supranatural, ca în istorisirile pioase. Providența a rânduit, ca de această dată la Sfintele Paști toate clopotele creștinătății să sune laolaltă, într-o atmosferă ecumenică prilej de mare bucurie, dar și de cugetare adâncă asupra responsabilității comune față de viața omenirii.

De Sfintele sărbători, obișnuit, pe lângă iconițele purtătoare de binecuvântări între cei apropiați, odată cu urările cuvenite să folosesc și felicitările cu imaginea clopotelor. În această cuprindere generală, nutrim certitudinea că felicitările pascale vor fi însoțite și de glasul clopotelor de Învierea Domnului, cu spor de daruri duhovnicești, spre mărirea lui Dumnezeu Tatăl și Fiul și Sfântul Duh. Amin.

Noaptea pascală - Lumina creştinilor

Misterul pascal, pentru orice creștin trebuie să reprezinte o formă de viață Astfel ne punem întrebarea: cum să fie mai rodnică viața noastră creștină, la începutul acestui nou mileniu? Cum să pătrundă și să se reflecteze în viața noastră lumina pascală?... Numai dacă participăm activ la celebrările sfinte ale Săptămânii Sfinte, când Sfânta Maică Biserică ne cheamă să sărbătorim împreună misterul pascal.

JOIA MARE sărbătorim cu mulțumire darurile Mântuitorului nostru; darul Sf. Proții, darul Eucharistiei (Sf. Liturghie și Sf. Împărtășanie) și darul iubirii frățești.

VINEREA SFÂNTĂ a Patimii Domnului. În centrul atenției se află suferința și moartea lui Cristos pe cruce. Astăzi în rugăciunea universală ne rugăm pentru toate nevoile lumii întregi, iar la înfățișarea și adorarea crucii „iată lemnul crucii, de care a atârnat mântuirea lumii", exprimăm mulțumirea noastră pentru darul mântuirii. Astfel ajungem la SÂMBĂTA SFÂNTĂ, când credincioșii vizitează sfântul mormânt și veghează în așteptarea învierii. În această așteptare participând activ la VIGILIA PASCALĂ care este „o noapte cu adevărat fericită, în care cerul se unește cu pământul, Dumnezeu cu omul" (din preconiul pascal) ne întâlnim cu Iisus Cristos, care a nimicit moartea și ne-a dăruit mântuirea. Pentru aceasta fie ca lumina învierii să pătrundă în inimile și viața noastră și să fim martorii Celui Înviat.

Îmbucurător este pentru noi toți că în acest an bucuria pascală o sărbătorim cu toți creștinii, pentru aceasta invităm credincioșii noștri să participe activ și cu vrednicie, la celebrările litugice din Săptămâna Sfântă și a Învierii, ridicându-ne din întunericul păcatului, la demnitatea fiilor lui Dumnezeu,.

Mântuitorul Înviat să ne călăuzească și să ne unească în această credință.

Sărbători de Paști binecuvântate!

Király Árpád
Protopop

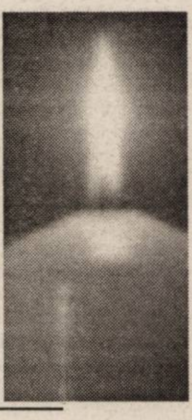

Gânduri și reflecții la Sfânta Înviere a Domnului

„Aceasta este ziua pe care a făcut-o Domnul,
să ne bucurăm și să ne veselim într-însa"

Ps 117, 24

Îngerul cel purtător de lumină s-a coborât din cer să vestească lumii minunea minunilor. Cel răstignit între tâlhari și înmormântat S-a sculat din mormânt, plin de mărire, ca să nu mai moară și moartea să nu aibă stăpânire asupra Lui. (Rom. 6,9).

Da, aceasta este minunea cea mai mare și cea mai contestată a omenirii!

Dacă cineva ar întreba: Care este cel mai important adevăr, din toată învățătura creștină?

Putem să-i răspundem: Învierea lui Hristos!

Evenimentul este atât de măreț încât nici ucenicii nu l-au înțeles, când Mântuitorul le-a spus: „Fiul Omului trebuie să pătimească, să fie urgisit de preoți și cărturari, să fie omorât, dar după trei zile va învia." (Mc. 8,31).

Viața pământească a lui Iisus s-a sfârșit pe cruce, dar Iisus nu a murit pe cruce, așa cum doreau dușamnii Lui de ieri și de totdeauna. El trăiește și ne vorbește mereu de la înălțimea crucii. „Măsura patimilor nu va fi plină decât la sfârșitul lumii" zice Sf. Augustin.

Prin jertfa lui Iisus, suferința a primit un nou sens, a fost înnobilată, primind o luminozitate cerească,.. iar crucea noastră de fiecare zi este o întâlnire cu Isus pe Golgota. Curaj, deci, nu suntem singuri, Isus este mereu alături de noi..

Dar privind crucea, nu putem să nu ne gândim și la moarte! Nu este moartea o trecere din timp spre eternitate?

Isus înainte de moarte rostește cuvintele: „Tată, în mîinile tale îmi dau sufletul meu!" (Luca 23,46).

Jertfa benevolă din ascultarea față de Tatăl ceresc îi dă Mântuitorului pacea misiunii îndeplinite.

Dar viața noastră? Este oare la fel: în concordanță cu voința Divină?

Dacă în această clipă inima și-ar încetini bătăile și s-ar apropia sfârșitul, am putea rosti în liniște: „Tată, în mâinile Tale îmi dau sufletul?" Dacă nu, să ne pregătim, căci timpul e scurt! Să credem cu adevărt că Iisus Hristos a înviat, căci iată ce spune Sf. Pavel: „Dacă n-ar fi înviat Hristos, zadarnică este predica noastră și zadarnică este credința voastră, dar Hristos a înviat." (Cor. 15, 14-20).

Este marea sărbătoare a Paștelui, să ne ridicăm sufletește peste grijile vieții, peste necazurile și lupta de fiecare zi. Să ne iertăm unii pe alții, să ne dăm îmbrățișarea frățească a dragostei, pentru a putea cânta cu bucurie și din toată inima:

Hristos a înviat, a biruit moartea și ne-a redat viața adevărată!

Căci fără Hristos, viața este întuneric, teamă, neîncredere, ură...

Alături de Hristos, viața este: lumină, pace, bucurie, fericire...

Preot Protopop: Nistor Chișbora
Consilier al Diecezei Greco-Catolice Lugoj

Paştile tuturor creştinilor

„Adevărat a înviat"

Unora dintre cititorii ziarului Adevărul , numele Nicolai Ivanovici Buhari, le este familiar. În zilele lui a fost unul dintre cei mai puternici oameni de pe planetă. Ivanovici a fost şi conducătorul Partidului Comunist Rus, după ce în prealabil a luat parte la revoluţia bolşevică din 1917 Mai târziu a fost redactor al ziarului sovietic „Pravda". Lucrările lui, în politică, chiar dacă este vorba de una comunistă, sunt studiate şi astăzi.

Există o poveste adevărată despre una din întâmplările de care a avut parte in viaţa lui. A plecat de la Moscova la Kiev pentru ca să se adreseze unei adunări populare pe tema ateismului. A ţintit cu toată artileria grea în creştinism. A adus toate dovezile ştiinţifice şi filozofice pe care le avea, pentru a lovi în creştinism. După ce a vorbit timp de o oră a terminat. Când s-a uitat peste sală se părea că oamenii erau ca o câmpie peste care trecuse focul şi nu a mai rămas nimic decât cenuşă şi fum. Sigur pe reuşita lui a întrebat retoric "are cineva vreo întrebare?" S-a făcut o tăcere de mormânt şi după câteva momente s-a ridicat un bărbat şi cu paşi hotărâţi s-a îndreptat spre tribună. A mers la microfon şi şi-a pus mâinile muncitoreşti, crăpate de lucru, pe marginea pupitrului, s-a uitat în stânga s-a uitat în dreapta, a tras aer în piept şi cu toată demnitatea a spus "Hristos a înviat" Imediat, sala s-a ridicat în picioare şi ca un vuiet de ape mari a venit răspunsul "Adevărat a Înviat"

Învierea Domnului Isus Christos este o realitate incontestabilă. Ea este piatra de temelie a creştinismului. Apostolul Pavel spune că fără înviere, credinţa noastră ar fi zadarnică (1 Corinteni 15). După minunea propriuzisă, adică Învierea Domnului Isus Christos, cea mai mare minune care s-a produs acolo, este legată de transformarea în bine a vieţilor multor oameni. Nu a tuturor, viaţa unora s-a schimbat în rău deoarece nu au crezut.

Citim în Scriptură despre felul în care au fost transformaţi ucenicii. Dacă imediat după răstignire ei erau nişte oameni fricoşi care stăteau cu uşile încuiate de frica iudeilor, învierea le-a dat un curaj nemaipomenit, curaj care nu şi l-au pierdut nici chiar în faţa martirajului. Şi viaţa femeilor care au mers la mormânt dis de dimineaţă a fost transformată. Lacrimile lor de jale au fost schimbate în lacrimi de bucurie. De atunci şi până astăzi Isus cel viu continuă să transforme vieţi. Când Isus schimbă o viaţă El aduce bucurie, speranţă, biruinţă asupra păcatului, dragoste pentru semeni, aduce tot ceea ce este bun şi frumos, înlăturând ceea ce este murdar.

Cu durere trebuie să constatăm că mulţi creştini percep greşit mesajul acestei sărbători. Pentru ei Paştele este un prilej de mâncare, băutură, distracţie şi întâlnire cu prietenii după ce în prealabil au participat la o slujbă religioasă. Cu toate că nu este greşit să ai ceva deosebit pe masă de Paşte sau să te întâlneşti cu prietenii, este greşit când sărbătoarea ta se limitează doar la atât. Dumnezeu vrea ca de fiecare dată când îţi aminteşti de patimile, moartea şi învierea lui Christos, să transforme viaţa ta. Ei bine această transformare se produce atunci când crezi cu adevărat în Christos Cel Viu adică atunci când crezi că El este Fiul lui Dumnezeu care a murit îl locul tău pe cruce şi a înviat a treia zi. De asemena, credinţa nu trebuie să se limiteze la o acceptare intelectuală a acestor realităţi istorice. Ea trebuie să fie şi o experienţă personală a primirii Domnului Christos în inimă, ca Mântuitor personal. Doar atunci când spui: „Doamne Isuse, te rog iartă-mi toate păcatele şi intră în inima mea pentru ca să îmi schimbi viaţa", doar atunci crezi cu adevărat.

Ştim că Aradul şi România are mare nevoie de schimbare. Există multă minciună, compromis, imoralitate şi alte forme de decadenţă. Haideţi să ne îndreptăm cu toţii privirile spre Isus Christos Cel viu care este expert în schimbare şi să-L rugăm să schimbe mai întâi ceea ce trebuie schimbat în noi şi apoi prin noi să transforme societatea. Apoi de pe poziţia unor persoane trensformate să putem spune „Adevărat a înviat"

Pastor Romică Iuga
Biserica Creştină Baptistă
„Speranţa" Arad

Hristos a înviat!

„Acum sunteţi plini de întristare: dar Eu vă voi vedea iarăşi, inima vi se va bucura şi nimeni nu va lua de la voi bucuria voastră" (In. 16,22).

Aceste cuvinte le-a spus Mântuitorul nostru Iisus Hristos apostolilor săi, când a sosit timpul pătimirii Lui. Mântuitorul a dorit să liniştească pe ucenicii Lui, fiindcă după moarte El îi va vedea din nou. Şi numai după trei zile, El a înviat şi ucenicii săi s-au bucurat şi bucuria lor nimeni nu le-a mai putut-o lua.

Această bucurie **dumnezeiască** a dat ucenicilor putere, ca să propovăduiască pe Hristos răstignit fără frică. Bucuria aceasta a fost **cerească**, de aceea ei au putut să transforme duşmănia duşmanilor în prietenie.

Ucenicii au văzut cu ochii lor faţa dumnezeiască a Domnului, faţă care nu de mult fusese acoperită cu acoperământul morţii. Ucenicii au auzit cu urechile lor vocea cerească care nu de mult spusese pe cruce: **S-a sfârşit** (In. 19,30), iar după trei zile, de mai multe ori: **Bucuraţi-vă!** (Mt. 28,9), **Pace vouă!** (In. 20,19 şi 26). Ucenicii au văzut cu ochii lor şi cu mâinile lor au atins trupul preacurat al Domnului, care nu de mult fusese plin de răni, iar acum pătrunde ca duh curat prin uşile închise în cameră unde erau adunaţi înfricoşaţi de Iudei.

De aceea şi noi, chiar dacă nu-L vedem pe Hristos înviat cu ochii noştri trupeşti, noi credem în Învierea Lui şi de aceea ne bucurăm în această zi căci şi sfânta biserică cântă: **Aceasta este ziua pe care a făcut-o Domnul, să ne bucurăm şi să ne veselim în ea.** (Ps. 118,24).

Dacă vrem ca bucuria noastră să ne fie de folos pentru mântuirea noastră, atunci ea trebuie să se asemene bucuriei apostolilor lui Hristos. Apostolii şi femeile mironosiţe imediat ce au auzit că Hristos a înviat s-au dus la mormânt ca personal să se încredinţeze de adevărata Înviere a Mântuitorului.

De aceea şi noi, creştinii, care credem că Hristos a înviat din morţi, am arătat bucuria noastră prin venirea noastră în biserică, închinându-ne şi sărutând icoana Învierii Domnului şi a crucii Lui dătătoare de viaţă.

Ca buni creştini ai bisericii strămoşeşti mereu să fim alături de biserica noastră şi în biserica noastră unde e învăţătura Mântuitorului şi credinţa moşilor şi strămoşilor noştri. Aici vom auzi cuvintele Mântuitorului: **Cereţi şi vi se va da; căutaţi şi veţi găsi; bateţi şi vi se va deschide.** (Mt. 7,7).

Tuturor creştinilor care sărbătoresc cea mai mare sărbătoare creştinească - Învierea Domnului, în mod special credincioşilor ortodocşi sârbi le doresc multă sănătate şi prosperitate, pace şi dragoste creştinească.

HRISTOS VASKRSE!
VAISTINU VASKRSE!

Protoiereu
Stevan Raici
Parohul Bisericii
Ortodoxe Sârbe
Arad

Jertfa şi Învierea lui Iisus ne dă dreptul la viaţă, la libertate şi la fericire

În aceste zile, atenţia noastră se focalizează spre un eveniment culminant din istoria milenară a zbuciumatei noastre planete - Jertfa şi Învierea lui Iisus Hristos.

Jertfa de pe crucea Golgotei este miezul soliei Evangheliei şi speranţa oricărui credincios. Iisus a murit pentru păcatele lumii, pentru ca oricine crede în El să aibă viaţă veşnică. A plătit un preţ nemărginit pentru noi şi doreşte să ne evaluăm conform preţului plătit.

În centrul credinţei creştine se află mărturia Noului Testament, că Iisus a înviat din morţi (Luca 24,6). Puterea învierii este temelia puterii nelimitate care poate lucra în viaţa creştinilor de astăzi. Datorită Învierii Mântuitorului noi nu mai trebuie să suferim pedeapsa cu moartea veşnică. Avem dreptul la viaţă. Suntem liberi să facem alegeri. Putem alege să biruim păcatul şi ispitele. Avem dreptul la libertate - libertate care ne dă posibilitatea ca totdeauna să ne bucurăm. Avem dreptul de a ne căuta fericirea.

Aceste zile de praznic, de primăvară, să învie în sufletele noastre dorinţa de a fi mai buni, mai iubitori şi jertfitori, aşa cum a fost Marele nostru Model **Hristos care A ÎNVIAT!**

Pastor Pavel Memete
Preşedintele
Conferinţei Banat
a Bisericii Creştine
Adventiste de
Ziua a Şaptea

Bucuria Paştelor

În măsura înţelegerii noastre spirituale ne bucurăm şi celebrăm anumite sărbători legate de relaţia noastră cu Dumnezeu; printre acestea numărându-se şi sărbătoarea Paştelor.

Încă din primele veacuri părinţii bisericeşti ne spun că sărbătoarea Paştelor mai era numită: Paştele Crucii, Paştele Învierii sau Paştele Bucuriei.

Cuvântul Paşte este de origine ebraică (Pesah) şi tradus în limba română înseamnă trecere. Sărbătoarea amintită coincide cu sărbătoarea evreilor în care îşi aduc aminte de noaptea ieşirii din Egipt, sacrificarea mielului pascal şi ungerea stâlpilor uşii, unde erau evreii, cu sângele mielului jertfit pentru că îngerul morţii să nu intre în casele lor.

Întotdeauna la această deosebită sărbătoare, cu bucurie ne amintim de trecerea noastră din păcat la neprihănire, din întuneric la lumină şi de la moarte la viaţă. Uşa de trecere dintre domeniile mai sus amintite, este Isus Hristos. El S-a definit pe Sine zicând:

„Eu sunt uşa. Dacă intră cineva prin Mine, va fi mântuit..." (Ev. Ioan 10:9).

Prin patimile, moartea şi învierea Sa, Domnul Isus Hristos este Uşa de intrare în Împărăţia lui Dumnezeu: „Nimeni nu vine la Tatăl decât prin Mine" (Ev. Ioan 14:6). Singura religie plină de Lumină, Viaţă şi Siguranţă este Creştinismul, deoarece are o Dimineaţă a Învierii şi o Uşă prin care se ajunge la Dumnezeu şi în Împărăţia lui Dumnezeu.

Mulţi oameni se trudesc astăzi să ajungă la Dumnezeu prin metode proprii, făcând tot felul de eforturi, căutând eliberarea şi purificarea sufletului sub siferite forme; dar nimic nu dă păcatul la o parte din viaţa omului decât Jertfa Domnului Isus Hristos. Nimic nu pune la adăpost de moarte decât sângele Domnului Isus Hristos şi nimeni nu poate deschide Împărăţia lui Dumnezeu pentru om, decât Mântuitorul Isus, pentru El este Uşa Împărăţiei.

Pe lângă biruinţa asupra diavolului, asupra morţii şi asupra locuinţei morţilor, la Învierea Domnului au avut loc trei stări deosebite în viaţa celor dragi Lui şi ori de câte ori El înviază în viaţa unui păcătos pe lângă Mântuire se produc aceste stări, şi ele sunt:

1. Alungarea fricii. Când îngerul a întâlnit femeile ce s-au dus la mormânt dis-de-dimineaţă le-a spus: „Nu vă temeţi, căci ştiu că voi căutaţi pe Iisus care a fost răstăgnit. Nu este aici, a înviat după cum zisese".... (Ev. Mat. 28:56).

2. Alungarea întristării. Atunci când Mântuitorul Isus Hristos a întâlnit femeile ce fuseseră la mormânt le-a întâmpinat prin cuvintele: „... Isus le-a zis: Bucuraţi-vă! ele s-au apropiat ca să-i cuprindă picioarele şi I s-au închinat" (Ev. Mat. 28:9).

3. Iisus aduce pacea. Prezent în prima seară după înviere în mijlocul ucenicilor, Mântuitorul le spune: „Pace vouă" (Ev. Luca 24:38).

Fiecare creştin care serbează Paştele, dacă a intrat pe Uşă (adică Iisus Hristos) şi aparţine Împărăţiei lui Dumnezeu este omul din a cărui viaţă a dispărut frica, întristarea şi este plin de pace, pentru că în pachetul patimilor şi suferinţelor Mântuitorul Iisus Hristos a plătit şi preţul păcatului şi efectele sale dispar.

Sfântul Chiril al Ierusalimului în sec. IV zicea: „Dumnezeu Şi-a întins mâinile pe cruce, pentru a îmbrăţişa marginile univesului şi de aceea muntele Golgota este punctul central al lumii".

Sfântul Ipolit din Roma în sec. II scria: „Acest arbore uriaş (crucea) a crescut de la pământ la Cer. El este punctul neclintit de sprijin al universului, punctul central al cosmosului, pentru că aici a murit Hristos. El ne-a fixat în cuiele nevăzute ale Duhului, pentru a nu ne desprinde din legătura Sa cu Dumnezeu".

În Apocalipsa, Domnul Iisus Hristos zice: „Am fost mort, şi iată că sunt viu în vecii vecilor" (Apocalipsa 1:18).

Motivele bucuriei noastre la această sărbătoare sunt deosebite pentru că:

1. Atunci când murea pe cruce cu braţele întinse, Domnul nostru a cuprins întreg universul şi ne-a cuprins şi pe noi.

2. Pe arborele uriaş al crucii, Dumnezeu ne-a fixat şi pe noi pentru a fi morţi faţă de păcat şi vii faţă de Dumnezeu.

3. Hristosul viu din Apocalispa este Mântuitorul nostru, care a călcat cu moartea pe moarte, dându-ne tuturor viaţă veşnică prin El.

Fie ca sărbătoarea Paştelor (Învierii Domnului Isus Hristos), să aducă şi anul acesta multă bucurie în inimi, în familii, în biserici, în ţara noastră şi în lumea întreagă.

Sărbători fericite!
Past. dr. Pavel Riviş-Tipei
Preşedintele Cultului
Penticostal

Minunea Sfintei Învieri

Conform Crezului Bisericii Reformate elaborat în 1563 în Catechismul Heidelbergian (Germania) credinţa adevărată înseamnă: „o cunoaştere certă dar şi încrederea inimii aprinsă de Duhul Sfânt". Unul din personajele importante ale Sărbătorii Paştelui este persoana Mariei, al cărei comportament este întrucâtva asemănător cu cel al creştinilor din ziua de astăzi. Maria a plecat la mormântul lui Hristos pentru ca să-l plângă încă o dată pe cel care l-a iubit cel mai mult în această viaţă. Aşa facem şi noi, creştinii de astăzi, când ne îndreptăm înspre mormintele celor dragi, unde cu lacrimi în ochi ne aducem aminte de iubiţii noştri plecaţi de pe această lume.

Şi Maria şi-a adus aminte de Hristos, de minunatele sale învăţături, de frumoasele clipe petrecute împreună la bine şi la rău. Gândurile sale erau contopite de ideea că toate acestea au luat sfârşit şi că Hristos a murit, nu mai trăieşte. Însă Maria a uitat că Hristos a vorbit nu doar de moartea, ci şi despre învierea Sa. Ea şi-a adus aminte doar de trecut şi durerea pune stăpânire pe sufletul şi fiinţa sa. Aşa se întâmplă şi în ziua de astăzi. Cu ocazia Sfintelor Sărbători de Paşti, oamenii îşi aduc aminte de vremurile din trecut, de clipele petrecute alături de cei iubiţi, iar în amintirile lor renaşte din nou primăvara cu miresmele sale. Însă doar aceste amintiri nu pot ţine în viaţa adevăratul crez, iată că nici Maria nu a putut înainta în crezul ei, datorită amintirilor şi lacrimilor din trecut.

Aproape nici nu a putut crede, că Minunea Sfintei Învieri s-a întâmplat. Doar a fost martora suferinţelor şi morţii lui Hristos, ea a uitat cuvintele lui Hristos: „Ferice de cei ce n-au văzut şi au crezut" (Ioan 20:29). Şi astăzi există asemenea „creştini" care ştiu multe despre Hristos, despre credinţă, despre biserică, dar, totuşi nu pot crede. Aceşti „creştini" au o credinţă moartă, un Hristos mort.

Să ne ajute bunul Dumnezeu, ca în această Sfântă Sărbătoare de Paşti prin rugăciunile noastre să ne putem întâlni cu Hristos cel Viu, cu Hristos cel Înviat. Doar în acest fel putem avea o sărbătoare adevărată şi fericită, o sărbătoare datorată în întregime crezului nostru în Hristos cel Înviat, în Hristosul care este veşnic viu în vieţile şi sufletele noastre.

Baracsi Levente Zoltán
preot reformat

Pagini coordonate de Vasile Filip

Avancronici, Divizia B

Poate ultima șansă a „Bătrânei Doamne”

După rușinea îndurată etapa trecută în fața arădenilor, UTA se deplasează la Câmpia Turzii pentru a-și juca una din ultimele șanse la menținerea în cursa promovării. Orice alt deznodământ în afara unei victorii, îi îndepărtează pe alb-roșii tot mai mult de Divizia A. Nădăjduim că Ilie Stan va reuși să îi motiveze pe jucători, mai ales că în această săptămână a ținut cont și de părerile acestora, cu privire la programul de pregătire. „Bătrâna Doamnă" este de ieri la Cluj, pentru a pregăti cum se cuvine acest test. O izbândă mâine, coroborată cu o alta, în intermediara cu Gaz Metan ar menține speranțele de mărire. În privința unei formule de start, încercăm o variantă: Mârne - Rusu, Luca, Varga - Panin, Rădoi, Chitescu, Bota, Panaitescu - M. Popescu, Apostu (Albeanu).

Adversara vine după un egal prețios, smuls în ultimul minut la Deva, pe terenul unei contracandidate la retrogradare. Cu moralul ridicat și cu patru milioane de lei pe căciulă drept recompensă, elevii antrenați de Ioan Tătăran nu concep să piardă în fața echipei care nu a fost capabilă să treacă de copiii din Baia Mare. Privind așezarea în teren, Tătăran este și el adeptul unui 3-5-2 elastic și mizează pe dorința de răzbunare a atacantului Rancz, îndepărtat nu tocmai elegant de la UTA. Gazdele pot alinia cea mai bună garnitură, în speță Moldovan - Muscă, Șomotecan, Șimon - Foro, Mif, Timar, Doicaru, Molnar - Mâțiu, Rancz.

Partida de mâine, ora 11, va fi oficiată la centru de Sorin Burloiu (Galați) care va fi asistat de Cătălin Savu și Liviu Ciubotariu (Galați). Observator F.R.F. a fost delegat Stelian Ilie (București).

Daniel Scridon

A.C.U. trebuie să câștige cu Armătura

Examen important mâine, pentru gruparea de pe Banu Mărăcine. După insuccesul de la Petroșani, A.C.U Arad se vede pusă în fața unei situații fără echivoc - trebuie să depășească, pe propriul teren, Armătura Zalău. Partida va începe la orele 11 și va fi arbitrată de o brigadă ... parțial feminină, alcătuită din Cristina Ionescu (Vulcan) la centru, Monica Rigo (Cluj) și Claudiu Bochiș (Dej), asistenți. Observator F.R.F. este Alexandru Nicolae din București. Elevii antrenorului Marcel Coraș vor încerca să nu mai treacă prin emoțiile din ultimul meci de acasă, cu Oașul Negrești Oaș, când s-au impus grație unui gol înscris târziu, în min. 89, de Pavel.

„Ne gândim doar la acest joc. Întâlnirea cu Tricotaje Ineu este încă departe. Pentru noi, esențial este să nu facem nici un pas greșit în meciurile susținute în fața propriilor suporteri, astfel încât să nu avem probleme privind retrogradarea." - și-a exprimat punctul de vedere antrenorul gazdelor, Marcel Coraș.

Îmbucurător este faptul că echipa arădeană nu are suspendați sau accidentați, putând aborda partida în efectiv complet. Formația standard se profilează ca fiind Sinescu - Bogoșel, Stupar, Balint - C. Maghici, Aslău, Folea, Vișan, Vezan - Mușat, Neculai.

Adrian Hărțău

Minaur Zlatna - Tricotaje Ineu

Care vor fi proporțiile scorului?

Pentru oaspeți, acest joc ar trebui să însemne trecerea unui „hop" nu prea mare, deoarece echipa din Zlatna este cea mai slabă din toată Divizia B. Elevii lui Sorin Cigan nu se gândesc decât la proporțiile scorului, alt obiectiv neputând avea. Chiar dacă Porumboiu este suspendat, iar Aldea ușor accidentat, este clar că nu-i cazul să ne facem probleme. Tricotaje Ineu este o echipă omogenă, care a bătut adversari mult mai serioși, nu o „lanternă" care aproape nici nu mai pâlpâie.

De fapt, „tricotorii" se gândesc încă de pe acum la meciul de miercuri, când întâlnesc pe ACU Goldiș, partida cu Zlatna trecând pe planul doi, datorită gradului scăzut de dificultate. Atunci se va juca „pe viață și pe moarte", pentru că derby-ul e mult mai important, iar orgoliile și ambițiile sunt enorme.

La Zlatna, Sorin Cigan va arunca în teren, aproape sigur, următorul unsprezece: Irimia - Aldea, Ibric, Jurcă - Mițiți, Vereș, Abrudean, Plisca, Iambor - Mariș, C.Luca.

De cealaltă parte, Minaur Zlatna nu are nici un fel de probleme de lot, așa că va alinia cea mai bună garnitură. Adică: Mincă - Corpade, C.Cosma, R.Cosma, Oancea - Vlad, Avram, Negură, Constantin - Zăgrean, Mitrofan.

Meciul de mâine, care va începe la ora 11.00, va fi condusă de o brigadă de arbitri avându-l la centru pe Orlando Trandu, ajutat de asistenții Cornel Avram și Ovidiu Maier (toți din Timișoara). Observator FRF: Adrian Popescu - Craiova.

Leo Sfâra

Albe și negre

Rugă către iepuraș

Iepurașule, fii bun și pentru sportul arădean. Ajută UTA, dacă nu să promoveze, măcar să-și rezolve problemele și siguranța zilei de mâine. Dă un imbold și celor de la ACU Goldiș și Tricotaje Ineu, pentru o vară mai liniștită. Ciulește-ți urechile și către divizionarele C arădene și în loc de ou roșu adu-le în coșuleț, locul în acest eșalon. ***Iepurașule, fii bun*** *și cu fetele de la BC ICIM și răsplătește-le munca măcar cu argintul național. Fugi și pune umărul și pentru băieții de la West Petrom, pentru un loc pe podium. Te rugăm dacă poți, iepurașule, scapă-i și pe handbaliști de la retrogradare.*

Iepurașule, fii bun și gândește-te de pe acum la Ionela, Otilia și ceilalți sportivi arădeni calificați la Olimpiada de la Atena. Ce dar mai frumos le-ai putea aduce ca o medalie olimpică ... . ***Iepurașule, fii bun*** *cu noi, cei ce pătimim, ne bucurăm, lăcrimăm și trudim în și pentru sportul arădean. Fă ceva și dă-ne din bunătatea ta, pentru a fi mai buni, măcar pentru o clipă.* ***Iepurașule,*** *dacă nu-ți cerem prea mult, fii bun și dă-ne toate astea ...*

Daniel Scridon

C.S. Atletico are planuri frumoase

Cu participarea d-lor Marius Demian - coordonator al C.S. Atletico Arad, Alexandru Meszar - antrenor la club, respectiv Dan Alexandru - antrenor emerit, reprezentant al Federației în teritoriu, miercuri, la hotelul Ardealul a avut loc o conferință de presă în care s-au făcut publice proiectele frumoase, promițătoare ale grupării Atletico, specializată pe sectorul copii și juniori.

Conferință de presă

Iată cele mai importante dintre acestea. ● Programul anului 2004 cuprinde numeroase competiții prestigioase precum Budapest UTE Cup (8-10 aprilie,150 echipe din 14 țări), International Withsun Tournament (29 mai - 3 iunie, Barcelona), Cupa Cotta Internațional (17-20 iunie, Arad, 100 echipe), Gothia Cup - Dana Cup (11-24 iulie, Göteborg - Hjorring, 1000 echipe, 30.000 de copii de pe toate continentele). ● De ieri, la turneul de la Budapesta, Aradul concurează prin echipele Telecom 1988, Atletico 1992, 1996 și, în premieră, cu o selecționată 1990 care conține și fotbaliști din județ (Ineu, Curtici). ● Atletico dorește să înființeze în orașul nostru, un centru pilot în care să fie testați, rulați fotbaliști din întreaga țară, sub denumirea „Arad 2010". Astfel, ei ar primi experiență și ar pătrunde într-o binevenită rețea de turnee, unde să se formeze ca sportivi. ● Fostul jucător al F.C. UTA, Marius Țucudean ar putea prelua conducerea clubului Atletico, printre planurile lui aflându-se construirea unui teren sintetic cu nocturnă, a două terenuri de handbal, în general aducerea bazei materiale la un nivel ultramodern. ● Este vizat un parteneriat Atletico - F.C. UTA - C.S.Ș. Gloria, în urma căruia jucătorii de perspectivă să nu se piardă, ci formația - fanion a Aradului să aibă de câștigat. ● Pe 28 aprilie, elevi ai școlii de fotbal Atletico vor asista la meciul amical Ungaria - Brazilia. De asemenea, în mai, trimiși ai Federației Germane de Fotbal le vor preda lecții practice de mare utilitate, în vederea dezvoltării inteligenței în joc. O altă acțiune cu ecou va fi Tabăra de vară de la Bătania. ● Și, pentru a vă convinge definitiv de seriozitatea intențiilor grupării, încheiem informându-vă că aceasta are și o pagină de prezentare pe internet, ce se poate accesa tastând www.atletico.ro.

Adrian Hărțău

Kick Boxing

Cinci medalii la Campionatele Naționale!

Clubul Sportiv Kick Box Resi Arad a luat parte cu succes la Campionatul Național de semicontact - juniori și copii, organizat în Capitală de Federația de resort. În compania a 168 de sportivi din partea a 30 de grupări, arădenii pregătiți de Vasile Bizău au obținut rezultate bune, după cum urmează: Andreea Roberta Ardelean (30 kg, cat. 10-12 ani) a reprezentat surpriza competiției, ocupând locul 1 și luându-și revanșa în fața campioanei en-titre, Florina Mână. Marius Pernevan (40 kg, 12-14 ani) a „smuls" medalia de argint, după o evoluție meritorie. Patrik Alexandru Ardelean (35 kg, 10-12 ani), Cristian Budiu (63 kg, 12-14 ani) și Cosmin Sorin Iuga (69 kg, 16-18 ani) au ocupat pozițiile 3, întregind bilanțul pozitiv al clubului arădean. Antrenorul Bizău ține să mulțumească unor sponsori care au contribuit substanțial la existența acestor reușite - Ionel Alexandru, Carol Papp, Hotelul Ardealul, Anton Pulic, Ali Cheikh Haysam, Tivadar Szekely. Următoarea întrecere a Kick Box Resi este programată pe 23 și 24 aprilie, la Iași, constituind-o „naționalele" de low-kick pentru juniori mari și seniori.

Adrian Hărțău
Foto: V. Musca

Programul competițiilor

Fotbal. • Sâmbătă, ora 11, în cadrul Diviziei B, se joacă partida **ACU Arad - Armătura Zalău.**

• În Divizia C, astăzi, ora 17, se dispută meciurile **UAV Telecom - Gloria Renel Baia Mare și Șiriana Șiria - West Petrom Arad.**

• Divizia D, etapa a 20-a, programează sâmbătă meciurile **Crișul Ch. Criș - U. Vinga, Aqua Vest - Romvest, Olimpia Bârzava - Dacia Beliu, Șoimii Lipova - Voința Macea, Șoimii Pâncota - Voința Mailat, Gloria Arad - Înfrățirea Iratoșu, UTA II - Victoria Nădlac.** Zădăreni stă.

Rugby

Ieri, în prima ligă de rugby: Știința Petroșani - Contor Zenner „Aurel Vlaicu" Arad 39-7. Marcatorul echipei pregătite de Ovidiu Șerban a fost Gârbău (eseu și transformare).

A. C.

nou Foto Lux DIGITAL

B-dul Revoluţiei Nr. 94
Tel./Fax 0257-281169

Procesăm:
- Fotografii de pe suport clasic (film negativ color ,alb-negru şi diapozitiv), DIGITAL (CD, memorii aparate digitale, într-un cuvânt tot ce inseamnă suport digital). Mărimi poze până la 20x38.

Servicii:
- Scanări filme şi diapozitive pe CD; reproduceri de pe fotografii
- Toata gama de fotografii pentru acte şi studio .
- O gamă largă de baterii, acumulatori (video, aparate digitale etc) şi articole foto.

Agenţia A. R. R. Arad şi U. N. T. R. R.

Primeşte oferte pentru zugrăvit faţadă clădire sediu P+2+M.

Ofertele se depun până pe data de 20.04.2004 la sediul din Arad, str. Prunului (cartier Grădişte) nr. 66, orele 10.

OFERTELE CONSTAU ÎN prezentarea unei situaţii de lucrări în urma vizualizării clădirii şi lucrărilor necesare de executat în prezenţa delegatului comun desemnat de A. R. R. şi U. N. T. R. R.

INFORMAŢII LA TELEFON 255.408 sau 0723-379.263.

(4376768)

eta-2u computer

Eşti tânăr, dinamic, ai cunoştinţe de operare PC, ai o bună capacitate de convingere şi de comunicare, vrei să te afirmi într-o firmă puternică, contribuind la creşterea vânzărilor?

Noi îţi oferim şansa de a fi la noi,

Reprezentant de vânzări pe teren

Şi te vom retribui pe măsura efortului tău!

Depune CV-ul la sediul din Arad, str. Cloşca, nr. 2, sau se va trimite prin fax la nr. **0257-251.838**, sau e-mail **eta2uarad@eta2u.ro**, până la data de 12 aprilie 2004.

(4376657)

MOTO-BIKE SHOP
PANDA 100
MOPED-uri COMOD, RAPID, IEFTIN, FĂRĂ PERMIS
MINICROSS
MOTO SCOOTERE

Magazin de prezentare: ARAD Str. Prunului, nr. 55,(Gradiste), Tel:0257-21.88.88
SHOW ROOM: TIMISOARA Blv. 16 Decembrie, nr. 63, Tel: 0256-294.006

(c.19/2004)

Folie pentru solarii

Durată îndelungată de folosire
Multistrat - rezistenţă mare
Grad mare de transparenţă
Preţ de importator
Seminţe, generatoare de aerosoli.
NOU!
Gamă diversă de fungicide, insecticide, erbicide
Îngrăşăminte foliare, stimulatori, aparate de stropit

Str. Petru Rareş nr. 81
Tel./Fax 270.145
Grădişte

ECOCHEM prietenul fermierilor

1512 reduceri de un euro

Îţi trăieşti viaţa în viteză?

FIATent la reduceri...

23.02 - 30.04.2004

AUTOROMA

FIAT ALFA ROMEO

web OFERTA DE PAŞTE!

West Environ Business Computers SRL
Piaţa Spitalului Bl. 2A - Parter
310031 Arad - România
tel. 0257-255900
e-mail: sales@ccw.arad.ro

CU NOI DE SĂRBĂTORI BUCURIA TA VA FI ŞI MAI MARE!
ACUM POŢI CUMPĂRA ORICE ÎN RATE FĂRĂ AVANS ŞI FĂRĂ GIRANT!

Microsoft Wireless Desktop Basic Retail
Tastatură multimedia fără fir
mouse optic fără fir
39 EURO+TVA

Aparat foto digital Sony DSC-U50 Silver
2 Megapixels
8MB Memory Stick Duo
LCD 1.0"
Baterii reincărcabile
Cablu USB
169 EURO+TVA

Telefon mobil Alcatel 735
cameră foto
CD software
4096 culori
260 ore stand by
6 ore convorbiri
necondiţionat de reţea sau contract
129 EURO+TVA

Telefon mobil LG G7050
cablu de date
hands-free
cameră foto CD software
65.000 culori
200 ore stand by
2 ore convorbiri
necondiţionat de reţea sau contract
199 EURO+TVA

Aparat foto digital Olympus C-150
2 Megapixels
16MB XD Picture Card
LCD 1.8"
Baterii alcaline
Cablu USB
99 EURO+TVA

Telefon mobil Nokia 6310
500 nume x 3 numere
150 mesaje text
vibraţie
port infrarosu
20 zile stand by
3 ore convorbiri
necondiţionat de reţea sau contract
169 EURO+TVA

Telefon mobil Samsung SGH-V200
2 acumulatori
cablu de date
hands-free
cameră foto rotativă
CD software
65.000 culori
120 ore stand by
4 ore convorbiri
necondiţionat de reţea sau contract
249 EURO+TVA

TV Monitor LCD V7 LTV20
Display 20.1" (51cm)
Contrast 500:1
Timp de răspuns 16ms
Luminozitate 500cd/mp
Unghi vizibilitate H/V: 160°/120°
Boxe încorporate
Telecomandă
759 EURO+TVA

PROMO monitoare TFT

15" TFT Sigma MD7315TB	259 EUR+TVA
17" TFT AOC LM 720	369 EUR+TVA
19" TFT AOC LM 919	499 EUR+TVA

(C.132/2004)

PLASMA TV AOC PDP 4263 106cm acum cu numai 2.699 EUR+TVA!!!

TOATE TIPURILE DE CARDURI FOTO ÎN STOC CU PREŢURI ÎNCEPÂND DE LA 15 EUR !!!

Pentru informaţii suplimentare vă aşteptăm să ne vizitaţi!
Preţurile nu includ TVA şi se convertesc în lei la cursul BNR din ziua plăţii

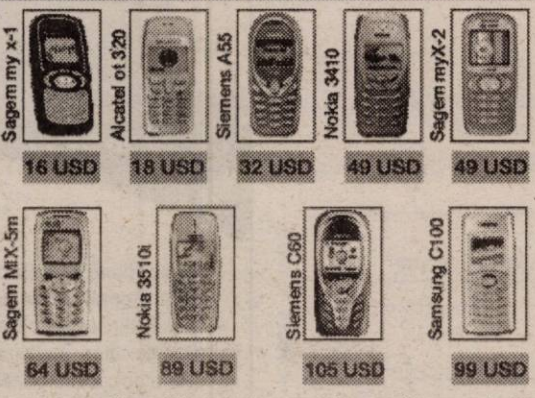

Sagem my x-1	16 USD
Alcatel ot 320	18 USD
Siemens A55	32 USD
Nokia 3410	49 USD
Sagem myX-2	49 USD
Sagem MtX-5m	64 USD
Nokia 3510i	89 USD
Siemens C60	105 USD
Samsung C100	99 USD

telefoane disponibile in limita stocului; preţurile nu contin TVA

Orice abonament Orange alegi până la 30 aprilie primeşti lunar pe viaţă 20 minute de convorbiri naţionale iar orice opţiune alegi, în primele 2 luni nu o plateşti. În plus ai şi 100 de mesaje scrise naţionale pe lună, în primele 2 luni de abonament şi telefoane la preţuri speciale.
Pentru telefoanele cu ecran color din oferta primeşti 10 USD reducere (cu tva) când prezinţi cuponul din presă. Pentru a beneficia de oferta promoţională, opţiunea aleasă iniţial trebuie menţinută activă în primele 2 luni de abonament.
În plus, pentru fiecare abonament, primeşti un cupon valoric de 150000 lei * pentru cumpărături în magazinele Phone Easy **

* Acest cupon nu poate fi folosit pentru a achiziţiona telefoane din ofera Orange
** Detalii în magazine

- Arad Ziridava Shopping Center- parter, tel. 0257 212262
str Crisan nr. 1 (langa restaurantul Gionelli, tel. 0257 228830
- Arad, Piaţa Avram Iancu nr. 10 tel. 0257 211800
- Sântana jud. Arad str. M. Viteazul nr. 16 tel. 0741 165111
- Pecica jud. Arad nr. 1145 tel. 0257 467980

Phone Easy partener Orange

orange

(C.A.19/2004)

CAMERA DE COMERȚ, INDUSTRIE ȘI AGRICULTURĂ A JUDEȚULUI ARAD
EXPO ARAD INTERNAȚIONAL

CONFORT instal

Târg internațional de tehnologii, materiale și instrumente de măsură și control pentru instalații în construcții, echipamente de încălzire și climatizare, instalații electrice și sanitare.

15-18 APRILIE 2004

Protect

Salon de echipamente și servicii pentru protecția muncii, sisteme de pază și protecție.

EXPO ARAD INTERNAȚIONAL ȘOS.ARAD - NĂDLAC, FN
Tel. 0257-216.520; Fax: 0257-216.521; E-mail: expo3@ccia-arad.ro Manager de proiect: Simona HĂPRIAN

(C.75/2004)

NOI LOCURI DE MUNCĂ LA Contor ZENNER®

CEL MAI MARE PRODUCĂTOR DE CONTOARE DE APĂ ȘI ENERGIE TERMICĂ ÎN SUD-ESTUL EUROPEI, LIDER NAȚIONAL ÎN MANAGEMENTUL ȘI DECONTAREA CONSUMURILOR DE UTILITĂȚI

angajează:

INSTALATORI
INSTALAȚII TERMICE ȘI SANITARE

CERINȚE:
- studii liceale sau școală profesională,
- minimă experiență în domeniu,
- disponibilitate pentru deplasări și program de muncă flexibil,
- disponibilitate pentru munca în regim de delegație.

VĂ OFERIM:
oportunitatea de a lucra într-o firmă de prestigiu și un pachet salarial atractiv.

Așteptăm să ne trimiteți CV-ul dumneavoastră la fax: **0257-208.555** sau la adresa: **Str. Liviu Rebreanu nr. 70**, până în **20.04.2004**. **Informații suplimentare: 0257-20.60.60.**

(4376773)

TMS≈RO
TERMICE MONTAJ SERVICE
Importator direct calorifere KORAD-SLOVACIA
comercializează:
- centrale termice pe gaz
- cazane pe combustibil solid
- teavă si fitinguri din polipropilenă
- teavă si fitinguri din cupru si alamă
- robineti
- filtre si alte accesorii

Oferim conditii avantajoase pentru instalatori!
Sediul:Calea A. VLAICU nr.241 Tel:0257-349.925 Tel/Fax:0257-349.924
Depozit:Calea 6 Vânători nr.1-3 Tel:0257-270.255

(C.A.19/2004)

MATROS 2000 **vă oferă 5% reducere la**

PODELE LAMINATE
LAMBRIURI MDF și PVC
TAVANE POLISTIREN
până în 30 aprilie 2004 și...
FOLIA IZOLANTĂ de 3 mm GRATIS!!!

Tel: 0257-349.888, 0744.755.786
Arad, Calea Aurel Vlaicu nr. 28-32 | lângă stadionul UTA

(c.679/2003)

---

s.c. S.I.L. Plast s.r.l.

Produce saci din PELD toate măsurile și folie pentru agricultură.

INFORMAȚII TEL.: 206.211, FAX: 286.444.

Comercializează folie strech automată și manuală, saci și folie din PELD cu bule de aer.

(4127538)

„CURĂȚENIA DE PRIMĂVARĂ"

Participarea la activitățile edilitar gospodărești este o obligație prevăzută de legislația în vigoare (O.U.G. nr. 21/2002), atât pentru cetățenii municipiului Arad cât și pentru instituțiile publice și agenții economici din municipiul Arad.

Activitățile edilitar gospodărești care vor asigura buna gospodărire și înfrumusețare a municipiului în această primăvară sunt:
- săparea și întreținerea șanțurilor și a rigolelor de scurgere pluvială;
- săparea, nivelarea și greblarea spațiilor verzi;
- curățirea trotuarelor și a carosabilului pe porțiunea din dreptul gospodăriei sau a sediilor;
- întreținerea în bună stare a construcțiilor existente (garduri, porți, clădiri), repararea și zugrăvire a acestora.

Deșeurile colectate de pe domeniul public se vor depozita în mod obligatoriu în saci sau recipienți de orice fel.

Încărcarea și transportul deșeurilor de pe domeniul public la rampa de gunoi vor fi asigurate de S.C. Salubritate S.A. Arad.

PROGRAMUL PE ZILE
PENTRU SĂPTĂMÂNA 13.04.2004-16.04.2004 ETC.
în care cetățenii depozitează gunoiul rezultat din curățenia de primăvară, în fața imobilului, pentru a putea fi ridicat (în aceeași zi) de S.C. Salubritate S.A. Arad este următorul:

●) **13.04.2004 - Cartier Șega**
delimitat de străzile: Cocorilor, Digul Mureșel, Libertății, Calea Aurel Vlaicu, Cocorilor.

●) **14.04.2004 - Cartier Bujac**
delimitat de străzile: Libertății, Orizont, Țichindeal, Diana, Libertății.

●) **15.04.2004 - Cartier Gai - Câmpul Liniștii** delimitat de străzile: Calea Aurel Vlaicu (dreapta după barieră), Câmpurilor, I. Creangă, Poetului, Agricultorilor, Făt-Frumos (până la barieră).

(c.20/2004)

●) **16.04.2004 - Cartier Poltura** delimitat de străzile: Stadion UTA, Calea Aurel Vlaicu (partea dreaptă), Făt-Frumos, zona Brezoianu, Ursului, Cimitir Eternitatea.

Oferta de Paște vine de la Daewoo!

Matiz
Reducere de până la 700€

Cielo EURO III
Reducere de 600€

În perioada 5 aprilie-31 mai
- **toți clienții beneficiază de 600 € reducere pentru orice model Cielo Euro III**
- **firmele beneficiază de 400 € reducere pentru orice model Matiz**
- **persoanele fizice beneficiază de 600 € reducere pentru Matiz E, E Sun-Roof, E A/C, Van și 700 € reducere pentru Matiz SE A/C, SE Power, SE Power Plus, SE Power Plus ABS**

- Cea mai bună garanție oferită de un producător român de automobile
- Gratuit: vopsea metalizată (pentru gama de culori metalizate disponibilă)
- Sistem de calitate certificat ISO 9001: 2000

Dealeri autorizați:
FRANCKMAR, *Str. Aurel Vlaicu, Bl.Z 27,Arad, tel. 0257-289600.*

promoțiile Daewoo nu se cumulează

DAEWOO AUTOMOBILE ROMÂNIA

Telefonul clientului: 0251.544.187
Asistența tehnică rutieră 24h: 0251.596.767
www.daewooauto.ro

Cea mai bună garanție oferită de un producător român de autoturisme

(c.151/2004)

Domnul Iisus Hristos, Fiul lui Dumnezeu,
sã ne miluiascã pe noi, pãcãtosii, spre a fi mai buni,
mai întelegãtori cu semenii nostri
si sã ne dea putere de a trece mai usor peste neajunsurile vietii.

În aceste clipe de mare sãrbãtoare,
gândurile mele se îndreaptã spre dumneavoastrã,
Dragi Arãdeni de toate religiile si sper sã aveti parte
de bucurie, pace în suflete si mese îmbelsugate.
Sãrbãtori Pascale Fericite si seninãtate în suflete

Fie ca aceste zile sã reprezinte pentru fiecare dintre noi
prilej de purificare spiritualã, o oazã de pace interioarã si bucurie.

Senator, Dorel Constantin Onaca

(4376775)

Grupul de firme

ASTRA VAGOANE CĂLĂTORI S.A. şi ARIS S.A.

Fie ca Lumina Învierii Domnului să vă sporească pacea şi credinţa în suflet,

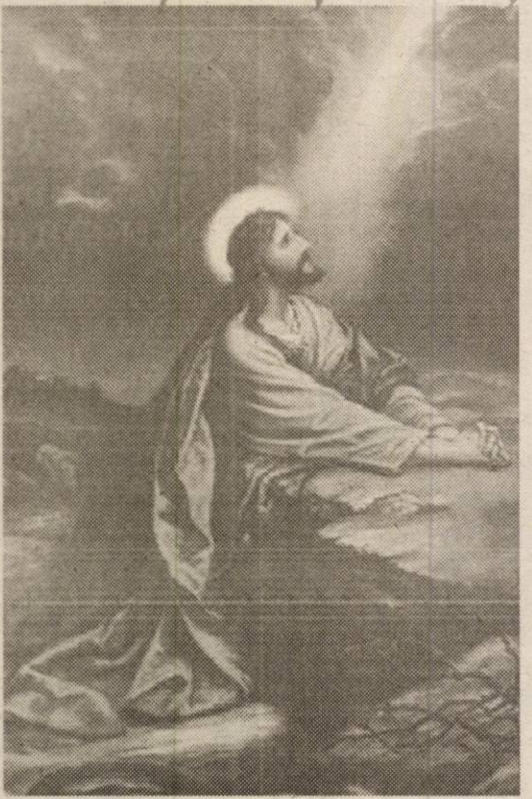

să vă aducă sănătate, prosperitate şi numai bucurii.

Hristos a înviat!

(4376776)

Praznicul Învierii Mântuitorului nostru Iisus Hristos ne oferă plăcutul prilej să adresăm tuturor credincioşilor - prieteni, cunoştinţe, colaboratori, onoratei clientele, gânduri bune, urări de sănătate, fericire, prosperitate în toate şi creştineasca urare

„Histos a Înviat!"

Întregul colectiv al Biroului Notarial „Morariu"

(4376772)

Primăria oraşului Ineu şi Consiliul Local Ineu vă urează Sărbători Fericite!

Învierea Domnului nostru Iisus Hristos să vă aducă bucurie, multă sănătate, fericire şi linişte sufletească. Hristos înviat!

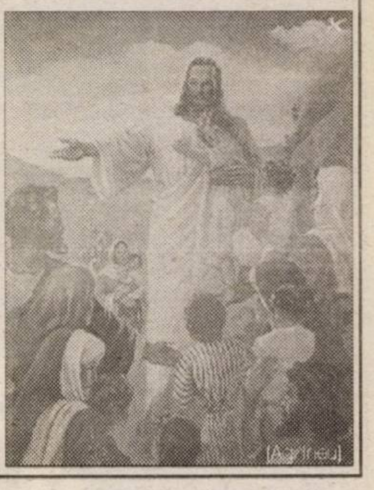

Primar, *Ing. Nicolae Mehelean*

Viceprimar, *biolog Florica Gănescu*

ZENNER Servito

PASTE FERICIT!

HRISTOS A INVIAT!

(4376773)

S.C. FERONERIA S. A. Arad

urează tuturor acţionarilor, angajaţilor, clienţilor şi colaboratorilor, cu ocazia Sfintelor Sărbători de Paşte

sănătate, bucurii şi împlinirea dorinţelor alături de cei dragi.

Hristos a Înviat!

Consiliul de administraţie

(4376766)

Conducerea
S. C. Arterm S. A. Arad

urează tuturor angajaţilor, colaboratorilor şi beneficiarilor Sfinte Sărbători fericite, cu lumină şi credinţă, cu încredere şi speranţă.

Hristos a înviat!

(4375765)

S.C TRANSDARA S.A ARAD

ANGAJEAZA

INGINERI
- studii superioare specialitatea mecanica sau autovehicule rutiere;
- cu sau fara experienta in domeniu (poate fi si absolvent promotia 2003);
- spirit organizatoric;
- cunostinte operare PC;
- domiciliul in Arad sau loc.limitrofe, telefon;
- permis conducere;

ELECTRICIAN AUTO
- vechime in domeniu min.3 ani;
- fara desfaceri disciplinare ale CM;
- domiciliul in Arad sau loc.limitrofe, telefon;

IMPIEGAT MISCARE
- minim studii medii;
- experienta in activitatea de transporturi;
- domiciliul in Arad sau loc.limitrofe, telefon;
- cunostinte operare PC;
- permis de conducere;

SOFERI
- vechime ca sofer min.5 ani;
- permis conducere gradele B,C,E,D;
- fara desfaceri disciplinare ale CM;
- domiciliul in Arad sau loc.limitrofe;

Dosarele respinse nu vor mai fi restituite.
RELATII: la sediul firmei din Arad,str.Liviu Rebreanu nr.95 sau tel.:256.308, 256.309

(c.a. 81/2004)

MDA Motors
Dealer autorizat ROVER - MG
ARAD, Calea Timisorii nr 50
Tel. 0257/286085, Fax 0257/278757
E-mail: office@mdamotors.ro

PIAȚA NOUĂ

lângă Piața Catedralei

Deschisă din 1 decembrie 2003, vă aşteaptă la cumpărături

Prețuri fără concurență la următoarele produse:
îmbrăcăminte, încălțăminte, instalații sanitare, uz gospodăresc
* FAST FOOD - BAR - GRUP SANITAR
toate la standerde EUROPENE

Modernă şi civilizată !

(C.A.19/2004)

Agrirom
SC AGRIROM SRL

Angajează:
CONTABIL

Condiţii:
- studii superioare de specialitate
- vechime în muncă în domenuil contabil - minim 3 ani
- operare PC - Word, Excel
- carnet de conducere auto categoria B

Asigurăm:
salar motivant

CV-urile se vor trimite la fax: 250.525, sau e-mail: office@agrirom.ro pâna la data de 23.04.2004

(c.a. 803/2003)

AGENȚIA AGROSEM ARAD

vinde pentru campania de primăvară următoarele semințe:

- **FLOAREA-SOARELUI** *soiurile FESTIV, BANAT şi Euroflor*
- **LUCERNĂ** *soiurile MEDIANA, VERKO şi TOPAZ;*
- **SOIA** *soiul AVILA;*
- **PORUMB din hibrizii:** *ZD Adriatico, ZP RUMA; NSSC 420, ANDREEA, OLT.*

PRACTICĂM CELE MAI AVANTAJOASE PREȚURI.

Plata semințelor se face la ridicarea acestora prin: numerar, OP vizat de bancă și fila CEC.

Informații suplimentare la sediul agenției, str. Dumbrava Roşie nr. 2-4 şi la telefoanele 0257/289.063 sau 0788-401.594.

Programul de livrare este de LUNI până VINERI între orele 8-16 şi sâmbătă între orele 8-12.

(c.135/2004)

s.c. Teba Industry Arad Department s.a.

Vinde la licitație Deşeu fier vechi

Licitația va avea loc în data de 16.04.2004, ora 10,00, la sediul societății din Arad, str. Patria nr. 14.

Informații suplimentare se pot obține la sediul firmei.

(4376774)

SUPER OFERTA AMORTIZOARE

CUMPERI 3, PRIMEȘTI 1 GRATIS

(c.a.15/2004)

RO 2900 ARAD, Str. Prunului, nr. 55A
Tel./Fax: 0257-21.88.88, Mobil: 0745-18.88.85

O ofertă dintr-o sută!

Un cadou la alegere: un set cosmetice, tricou, telefon fix, o carcasă sau husă şi hands-free. În limita stocului disponibil.

OFERTA CONNEX
- 50% reducere la abonament până la sfârşitul anului (31 decembrie 2004).***
- 20 de minute gratuit, lunar, pe viață.
- În plus, după primul an de contract, ai până la 30 de minute gratuite în rețea, lunar, pe viață.
- 50% reducere la prețul cartelelor Kamarad şi Connex Go!

Ofertă valabilă până la 19 aprilie 2004.

QUASAR
www.quasar.ro

DEALER CONNEX

ARAD - Ziridava Shopping Center parter, Tel: 206.069

(c.19/2004)

VIPROMIN 2000
a company of PROVIMI
ISO 9001 : 2000
ISO 14001-1996
HACCP
SALONTA BIHOR 0259-373019

NR.1 IN FURAJAREA ANIMALELOR

Va oferă produsele:

ANIMIX ®

-NUTRETURI COMBINATE
-CONCENTRATE P.V.M.
-PREMIXURI

Pentru toate categoriile de animale.

DISTRIBUITOR:
S.C VETAGRICA S.R.L. ARAD ,Str.IULIU MANIU, Nr.84
Tel/Fax: 0257-256089, 0722-376360
S.C.AGROZAR IMPEX S.R.L.SEBIS.Str.CRISULU,Nr.58
Tel/Fax.0257-310301,0745-355035l

(c.p.145/2004)

Agenția Județeană pentru Ocuparea Forței de Muncă Arad

prin Programul de Redistribuire a forței de muncă finanțat de Banca Mondială și ANOFM, solicită oferta tehnică și financiară din partea furnizorilor de servicii din județul Arad, pentru următoarea măsură activă destinată grupului țintă „persoane disponibilizate din cadrul Ministerului Apărării Naționale":

1. Servicii de asistență pentru înființarea de IMM-uri și consultanță în afaceri

Informații suplimentare se pot obține la sediul AJOFM Arad, str. Gh. Lazăr nr. 20, etaj 1, camera 108, de unde se poate ridica Caietul de sarcini al Programului.

Data-limită de depunere a ofertelor este de 26.04.2004, ora 9,00, la secretariatul AJOFM Arad, etaj 1, camera 102, iar evaluarea ofertelor se va face în data de 27.04.2004, ora 12.

Pentru informații în legătură cu depunerea ofertelor, vă puteți adresa în zilele de 19.04.-23.04.2004 la camera 108, între orele 14-16.

Director Executiv, Ing. Ștefan Pascu

(4376760)

Consiliul Local al comunei Vărădia de Mureș

organizează concurs pentru ocuparea funcției publice de

auditor - clasa I, gradul asistent

*Concursul va avea loc în data de **10 mai 2004, ora 9,00,** pentru proba scrisă și 13 mai 2004, ora 12, pentru interviu. Dosarele se depun până la data de **26 aprilie 2004, ora 15,00.***

Informații la tel. ***417.230***

(4127562)

Cu prilejul Sfintelor Sărbători de Paște,
Alpha Bank Romania S.A. – Sucursala Arad,
adresează tuturor clienților și colaboratorilor,
cele mai calde urări de sănătate, prosperitate, fericire și succese!
Hristos A Înviat!

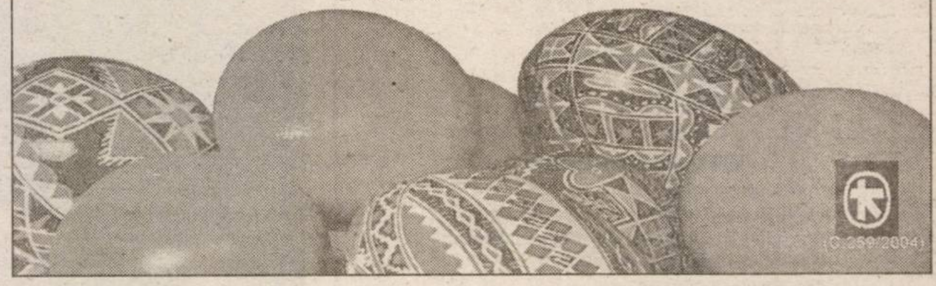

(C.259/2004)

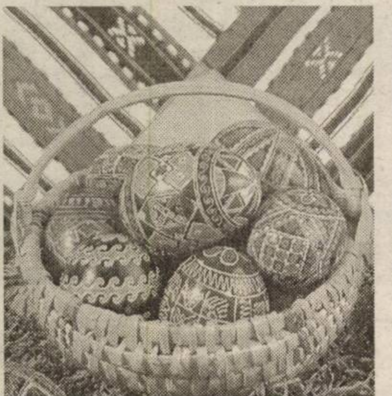

Tipografia Mediagraf S.A.

Fie ca Sfintele Sărbători de Paști să vă aducă în inimi Lumina Sfântă a Învierii, pace, liniște sufletească și numai bucurii acționarilor, angajaților și colaboratorilor noștri.

Director, Sorin Ghilea

Cu prilejul Sărbătorii Învierii Domnului vă dorim ca speranța și iubirea să vă călăuzească pașii spre îndeplinirea năzuințelor de puritate sufletească, desăvârșire spirituală, sănătate și bucurii depline.

Hristos a înviat!

Director executiv CJCA Arad
Drd. ing. Alda Adam

(4376762)

Urez tuturor cetățenilor din municipiul și județul Arad un Paşte Fericit!

Fie ca lumina Invierii Mântuitorului să vă umple casele și inimile cu o bucurie sfântă.

Ing. CORNELIA ARDELEAN
Preşedinte PUR Social-Liberal
Director S.C. Lia Ardelean S.R.L.

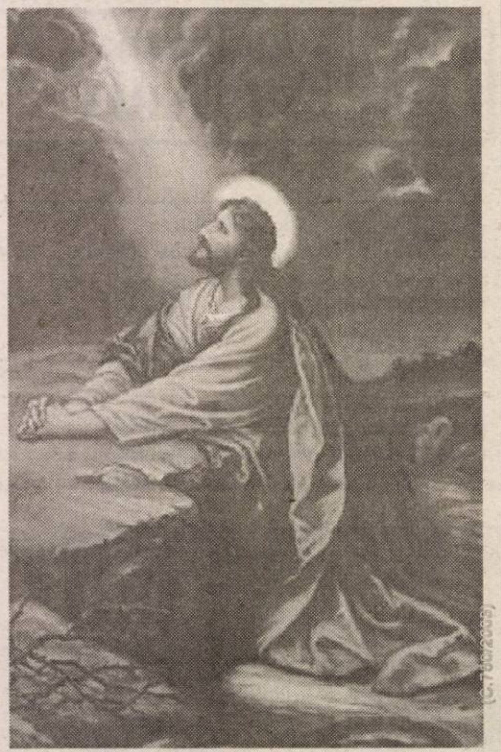

Hristos a înviat!

S. C. Compania de Transport Public S. A. Arad

anunță desfășurarea procedurii de cerere de ofertă conform OUG 60/2001, în vederea achiziției publice de produse și servicii, după cum urmează:

- Transport rutier specializat, Cod CPSA **EN-6024.17,** în vederea transportării a **14 buc.** vagoane tramvai în interiorul orașului HALLE Germania, pe relația Depou tramvaie HAVAG HALLE Freiimfelde Strasse 74 la gara de îmbarcare desemnată de furnizor.
- Transport pe cale ferată, **Cod CPSA EN-60102,** în vederea transportului a 14 buc. vagoane tramvai, pe relația HALLE Germania-Arad (Gara Arad Vest)
- Serviciu de manipulare a mărfurilor, **Cod CPSA EN-6311,** în vederea descărcării și transpunerii a 14 buc. vagoane tramvai de pe vagon CFR pe linia de tramvai.

Execuția prestațiilor se va face în săptămâna **15-18 a. c.**, termenul-limită de depunere a ofertelor este **30.04.2004.** Caietele de sarcini precum și informații suplimentare pot fi solicitate la sediul S.C. C.T. P. S.A., Calea Victoriei nr. 35b-37, Serviciul tehnic, **tel. 0257-338.590, int. 195.**

(C.523/2003)

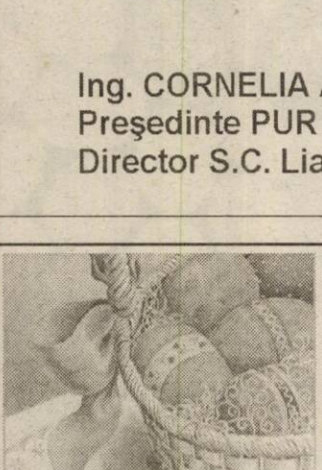

Fie ca Lumina Învierii Domnului să vă sporească pacea și credința în suflet, să vă aducă sănătate, prosperitate și numai bucurii.

HRISTOS A ÎNVIAT !

PRIMĂRIA IRATOȘU

(4127560)

Cu ocazia Sfintelor Sărbători de Paşti, SC MPC ARAD SRL urează tuturor clienților și colaboratorilor multă sănătate, liniște sufletească și cât mai multe împliniri.

HRISTOS A ÎNVIAT !

(4376753)

ANIVERSĂRI

PAȘTE FERICIT!
domnului patron
TEODOR MORAR,
domnului
dr. DAN MURARIU
și întregului colectiv de la HOTEL „PARC" MONEASA. Tănase. (p)

SĂRBĂTORI FERICITE!
sănătate și prosperitate domnului patron
JIDOI CONSTANTIN,
de la firma
SC DEZNA LACT SRL.
Colaboratorii care predau laptele din localitățile: ADEA, VOIVODENI și SLATINA DE CRIȘ. (7246)

Dorim multă sănătate și fericire iubitului nostru tată, bunic și străbunic
KONCZ EDMUND,
din ARAD, cu ocazia împlinirii VÂRSTEI DE 100 ANI!

17 trandafiri și
„LA MULȚI ANI!"
pentru
BUSTA DENIS GRIGORE PETCOVICIU,
din ȘIRIA. MARIO, NELY, DAN. (7227)

MATRIMONIALE

DOMNI GERMANI, serioși, doresc căsătorie cu doamne - domnișoare serioase - drăguțe. Venim cu „ANTOANETA" la sfârșitul lunii APRILIE. Telefon 0257/228319; 0723.706.720. (7056)

VÂNZĂRI APARTAMENTE O CAMERĂ

Vând garsonieră confort I, Piața Soarelui, Micălaca, parter, 12.500 EU. Telefon 0721.487.433. (6601)

Vând apartament 1 cameră, bucătărie, baie + teren, Podgoria, stil occidental, 15.500 negociabil. Telefon 0723.992.371. (7011)

De vânzare apartament 1 cameră, central și în Vlaicu. Telefon 338594. (6884)

Vând apartament una cameră, la casă, central, Legea 112, 12.000 Euro. Telefon 253954. (7163)

Vând 2 garsoniere cf. III, alăturate, cu loc garaj. Telefon 286871. (7250)

Vând (schimb) garsonieră cf. I, Micălaca, Piața Soarelui, et. II. Telefon 462472 sau 229688. (7241)

VÂNZĂRI APARTAMENTE DOUĂ CAMERE

Vând 2 camere + teren în Șeitin, 3.200 Eu, negociabil, ocupabil imediat. Telefon 0726.628.664. (7011)

Vând (schimb cu apartament 3 camere), apartament 2 camere, Vlaicu, parchetat, faianțat, gresiat, ușă metalică, geamuri termopan, garaj mare, 19.000 Eu. Telefon 0740.069.930. (7017)

Vând (schimb cu apartament 3 camere) apartament 2 camere, Alfa, bl. 65, sc. D, et. 4, ap. 17, bloc acoperit, ușă metalică, parchetat, faianțat, gresiat, preț 19.000 Eu. Telefon 0744.607.258. (7017)

Vând apartament 2/3 camere, în casă, zonă centrală, renovat, încălzire termotecă, intrare auto, ideal pentru privatizare (birouri, depozit, etc), preț 25.500 negociabil. Telefon 212478. (6715)

Vând apartament 2 camere, spațios, contorizat, balcon închis, parter, zona 500 Micălaca. Telefon 219041, 279874, 0726.104.567. (6561)

Vând 2 camere în casă, 43 mp, posibilitate gaz, ultracentral, 14.000 EU, proprietate. Telefon 213192, 0722.257.409. (7069)

Vând apartament 2 camere, Confecții, termotecă, etaj 4/4, 16.500 Euro, negociabil. Telefon 253789; 0722.343.705. (6943)

Vând apartament 2 camere, îmbunătățit, etaj 4, zona 500, preț 21.500 Eu. Telefon 0721.640.992. (7034)

Vând apartament 2 camere, zona Romanilor, 3/4, preț fix 20.000 Euro. Telefon 0740.577.106. (6989)

Vând apartament 2 camere, etaj 4/4, contorizat și garaj, str. Lacului, 24.000 Euro, negociabil. Telefon 253923. (7178)

Vând apartament 2 camere, Micălaca, etaj III, zona 600, 72 mp, preț 19.500 Euro. Telefon 0722.606.527; 0744.589.870. (7205)

Vând apartament 2 camere, confort I, decomandat, parchetat, gresiat, faianțat, contorizat, cablu TV, telefon, ușă metalică, cartier Alfa, etaj I. Telefon 214463; 0742.265.656. (7223)

VÂNZĂRI APARTAMENTE TREI CAMERE

Vând apartament la casă 3 camere, bucătărie, living, garaj, suprafața 180 mp, front stradal 15 m, 2 băi, posibilitate mansardare, str. Barabas Bela (fostă Afinelor). Telefon 0722.692.973. (7089)

Vând apartament 3 camere + anexe, Grădiște, ocupabil imediat, 22.000 negociabil. Telefon 0722.898.543. (7011)

De vânzare apartament 3 camere zonă centrală, cu Legea 112. Telefon 338586. (6884)

Vând apartament 3 camere, etaj II, bloc 620, preț 26.500 Euro, negociabil. Telefon 0723.962.070. (7113)

De vânzare apartament 3 camere, confort I. Telefon 338594. (6884)

Vând 3 camere, Intim, bloc nou, climă, 34.000 Eu. Telefon 213192, 0722.257.409, 0788.253.364. (7069)

Vând apartament 3 camere, Vlaicu, principală, modificat ultramodern, baie gresiată, faianțată 4.50/4, cu vană pe colț, bucătărie cu mobilă italiană, salon mare 7/4 cu bolte, termopan, panoramă, uși de cireș masiv, ușă blindată, etaj 10, preț 22.500 Euro. Telefon 0257/246063. (6985)

Vând apartament 3 camere, central (Lacului), etaj II, semidecomandat, termopan, amenajat, bloc 10, preț 38.000 Euro, negociabil. Telefon 0723.308.286; 0744.589.950. (7210)

VÂNZĂRI APARTAMENTE PATRU CAMERE

Vând apartament ultracentral, 4 camere, 165 mp, amenajat deosebit, garaj, parter, pretabil și sediu firmă, preț 75.000 Euro. Informații telefon 0722.786.572. (6888)

Vând apartament 4 camere, ultracentral (str. Unirii), decomandat, 2 intrări, amenajări noi, suprafața 224 mp. Telefon 210422, 285522, 0744.478.113. (6749)

Vând apartament 4 camere, îmbunătățit. Telefon 338594. (6884)

Vând apartament 4 camere, dependințe, Vlaicu, bloc Z26. Telefon 0744.142.035. (7115)

VÂNZĂRI CASE

Vând casă 4 camere, pivniță, 2 garaje, teren 800 mp, confortabilă, 105.000 Eu, negociabil; sufragerie Lengyel, negru, curbată. Telefon 286545. (6632)

Vând casă, 4 camere, singur în curte, central, Caragiale, 79.000 Euro. Telefon 254694; 0722.349.504. (6976)

Vând casă + 1.000 mp teren, pe centura din Gai. Telefon 0744.785.497. (4864)

Vând casă LIPOVA, drumul național 7, ideal privatizare. Telefon 0744.796.542. (Ag. Lipova, 102)

Vând casă, 4 camere, Vlaicu, 37.500 Euro, negociabil. Telefon 0722.349.504. (6976)

Vând urgent casă mare, la cheie, stil occidental, str. Stan Dragu, nr. 1 colț cu Ștefan cel Mare (Aradul Nou). Telefon 0745.862.042. (6825)

Vând jumătate vilă, 3 camere, hol, bucătărie, baie, pivniță, 168 mp, curte și grădină, central, Legea 112, preț negociabil. Telefon 0257/262508; 0257/279655; mobil 0722.856.180; 0744.961.700. (6879)

Vând casă, Aradul Nou, 5 camere, apă, gaz, curte mare. Telefon 0766.722.173. (6924)

Vând casă cu grădină, Păuliș. Telefon 277266, după ora 17. (6941)

Vând CASĂ MICĂ, la 15 km, 8.000 Euro. Telefon 0740.043.413. (6974)

Vând casă central, str. Gh. Barițiu nr. 20, 5 camere + dependințe, suprafața 443 mp, posibilități privatizare. Telefon 0744.803.940. (p)

Vând casă cu încă una în curte, din cărămidă, spațiu foarte mare, Zădăreni nr. 42. Telefon 413092. (6995)

Vând casă Mailat sau schimb cu apartament 3 camere, Arad + diferență. Telefon 0744.607.258. (7017)

Vând casă cu grădină, Sânleani nr. 59. Telefon 381588, 0745.343.099. (7022)

Vând casă mare la șosea, în comuna Șofronea nr. 230, la 7 km de Arad. (6772)

Vând casă în Covăsânț. Informații telefon 385033 sau 261125. (Ag. UTA, 321)

Vând în Miniș, casă cu teren 2000 mp, zona deal. Telefon 0744.548.386. (7123)

Vând casă în Pâncota, 2.500 mp, str. Gării 8 (excelent pentru firmă). Telefon 0257-282086. (5327)

Vând casă Lipova, pe malul Mureșului, 10.000 mp. Telefon 0740.204.039. (5614)

Vând (variante) în Lipova, imobil parter + etaj nefinisat, pretabil depozit, pensiune, restaurant, etc, acces TIR, teren 1.920 mp. Telefon 0744.813.406. (UTA, 245)

Vând casă 3 camere, bucătărie, coridor mare, cămară, front stradal 45m, fântână în curte, posibilități apă, gaz, în Șeitin, str. 16 Februarie nr. 48, preț 250 milioane, negociabil. Telefon 0722.348.688. (6525)

De vânzare casă în Pârneava, 500 mp - 1.000 mp. Telefon 338594. (6884)

Vând casă în Aradul Nou, toate utilitățile. Telefon 338586. (6884)

Vând casă, teren 1.400 mp, cartierul Gai, apă, gaz. Telefon 274118. (5680)

Vând casă în comuna Vladimirescu, suprafața între 400-1.200 mp. Telefon 338594. (6884)

Vând casă cu grădină mare și multe anexe, în Șimand. Telefon 373050. (6919)

Vând casă mare în comuna Vladimirescu. Telefon 515281. (6532)

Vând casă 4 camere + bucătărie, baie, pivniță, cămară, încălzire centrală, anexe și grădină, în SECUSIGIU. Telefon 0744.519.631. (6503)

Vând casă, construcție 2003, 370 mp utili, teren 900 mp, str. Ep. Roman Ciorogariu nr. 84, preț 158.000 Euro. Telefon 257724; 0724.292.318. (6766)

Vând cabană 3 Insule, construcție nouă, zonă bună, suprafața totală 350 mp, preț la vedere. Telefon 0721.640.992. (7034)

Vând casă în cartierul Funcționarilor. Telefon 228439 sau 0722.266.523. (7138)

Vând casă, pe strada Sibiului nr. 28, 24.000 Euro, negociabil. Telefon 0722.359.614; 0257/225227. (6965)

Vând apartament la casă, 4 camere, zonă centrală, toate utilitățile. Telefon 338594. (6884)

Vând casă, 3 camere anexe, teren 3.600 mp, în Curtici. Telefon 338594. (6884)

De vânzare case în Săvârșin, cu teren mare, zonă centrală. Telefon 338586. (6884)

Vând casă, recent construită, toate utilitățile, P+M, suprafață 1.200 mp, Păuliș. Telefon 338594. (6884)

Vând casă două apartamente, strada Sever Bocu. Telefon 275157. (7158)

Vând casă în comuna Felnac nr. 133, strada I; o remorcă auto, un disc 3.20 m, preț la vedere, negociabil. Telefon 0741.982.861. (7155)

Vând casă mare, poziție centrală, Chișineu Criș, toate utilitățile. Telefon 0744.987.341. (Criș, 170)

Vând casă, 3 camere, localitatea Bocsig, anexe. Telefon 259146; 0744.241.398 (6962)

Vând casă 3 camere, garaj, curte, grădină, încălzire cu gaz. Telefon 283591; 0740.777.520. (6213)

Vând casă familială cu anexe gospodărești, cu suprafață teren 1.440 mp, în Curtici, str. Vlad Țepeș 102. (7221)

Vând urgent două case, în aceeași curte, 824 mp, în Sânicolaul Mic. Telefon 0740.589.443; 0257/278796. (7163)

Vând în comuna Vladimirescu casă și 10.000 mp intravilan. Telefon 514560; 0744.834.138. (7229)

Vând casă cu grădină în centrul localității Sânmartin nr. 402 (comuna Macea, județul Arad). Telefon 536862. (7240)

VÂNZĂRI SPAȚII

Vând HALE + teren aferent, pentru orice tip de producție în Pecica. Telefon 338594. (6884)

Vând SPAȚIU ȘTRAND, bar, bucătărie, 2 terase, 230 mp. Telefon 0745.664.464. (112, Lipova)

VÂNZĂRI TERENURI

Vând TEREN INTRAVILAN, 1.000 mp, CLADOVA - VALEA MARE, zonă pitorească. Telefon 282156.

Vând teren intravilan, 5.000 mp, în comuna Șagu, la șosea. Telefon 0723.631.021. (6925)

Vând LOC CASĂ, la 14 km de ARAD. Telefon 0740.043.413. (6974)

Vând (schimb) 1.100 mp teren zona UTA cu teren 500 mp eventual cu casă. Telefon 251885, 0742.348.685. (6998)

Vând 2 terenuri intravilan, alăturate, în Gai. Telefon 275582, 227001, 0744.561.198. (7012)

Vând, în Lipova, teren intravilan, 2 Eu/ mp. Telefon 0726.204.039. (5613)

Vând teren 500 mp, șoseaua principală DN7, Vladimirescu, utilități. Telefon 0744.250.015. (5891)

Vând 1,4 ha pe șoseaua Arad-Nădlac, 1,5 Eu/ mp. Telefon 289286. (UTA, 305)

Vând teren 10 ha, fs - Arad-Nădlac, electrificat, 2,9 Eu/ mp. Telefon 213192, 0722.257.409, 0788.253.364. (7069)

Vând 4.70 pământ în Zădăreni. Telefon 0740.226.499. (7110)

Vând teren 885 mp, str. Filotei 2 (zona Cadaș), 5 Euro/ mp, utilități la stradă. Informații telefon 281586. (7038)

Vând teren 2.877 mp, în Șimand, preț negociabil, 3 Euro/mp. Telefon 338594. (6884)

Vând grădină în Sebiș. Relații pe str. Crișului nr. 36. (Sebiș, 47)

VÂNZĂRI AUTO

Vând (prin dezmembrare) AUDI 80 (butoiaș). Telefon 0745.410.601.

Vând Peugeot 405, benzină, injecție, 1990, stare perfectă. Telefon 0744.555.335. (6913)

Vând ieftin 20 anvelope camioane 20, 22.5 țoli. Telefon 563027. (Ag. Lipova, 103)

Vând camioane 7,49 T, Mercedes 1997 Man, Mitsubishi. Telefon 0744.796.542. (Ag. Lipova, 101)

Vând Opel Kadet, an 1980, neînmatriculat, culoare maro, motor pe benzină. Telefon 0744.556.876. (6861)

Vând VW Transporter T2, Diesel, persoană fizică. Telefon 0766.722.173. (6927)

Vând Ford Tranzit, 6 locuri + platformă, Germania. Telefon 0766.722.173. (6906)

Vând Ford Sierra 1,6 Diesel, an 1988, 3.300 negociabil. Telefon 0744.427.876. (UTA, 311)

Vând Matiz, cu toate îmbunătățirile, 4.800 Eu, negociabil. Telefon 0740.093.973. (UTA, 311)

Vând mașină DAF camion, semiremorcă 2 axe, an fabricație 1987. Telefon 0744.607.258. (7017)

Vând Dacia Break, din 1996 și Dacia pe gaz. Grădiște, str. Prunului 36-38. (7028)

Vând motocicletă Yamaha Special 250 cmc, an fabricație 1982, 6.000 km, neînmatriculată în țară, preț inf. 2.000 Eu, negociabil, stare perfectă. Telefon 0742.208.122. (7032)

Vând U 650, SPC 6 cu îngrășăminte, disc, plug, remorcă 5 tone. Telefon 0742.617.467. (6915)

Vând Ford Mondeo, an 1993, alb, stare bună, 16 V. Telefon 0745.605.032; 0788.310.836. (7084)

Vând piese Dacia direcție, telescoape, parbriz, rezervor, capotă. Telefon 0724.673.171. (7128)

Vând Audi 100 CC instalație gaz, an 1987. Telefon 0742,818.286; 0742.208.129. (6823)

Vând Dacia papuc 5 locuri 1307 carosată fibră 4x4, injecție, an fabricație mai 2002. Informații telefon 0257 - 242111 seara, 0766.530.551. (Ag. UTA, 283)

Vând remorcă 7 tone, stare foarte bună. Telefon 0744.127.307. (5566)

Vând Astra Sedan, VW Transporter persoane, Cielo avariat. Telefon 0744.250.015. (5891)

Vând camionetă Mercedes 206D. Telefon 0257/274026. (6937)

Vând Dacia 1310 Berlină, an 1984, recarosată în 1999, stare foarte bună, nu are rugină, merită văzută, preț 32.000.000. Telefon 536577. (6951)

Vând Citroen 19 BX Diesel, an 1986, stare foarte bună, PF, VT 2005, culoare albă, preț 1.850 Eu, negociabil. Telefon 0721.640.992. (7034)

Vând combină C14, în stare de funcționare. Telefon 0740.217.876. (7060)

Vând Renault 18 cu CIV, 1982, 1400 cmc, sau talon. Telefon 0257 - 283103; 0745.037.120. (7077)

Vând alarme auto (50 dolari) închideri centralizate (100 dolari). Telefon 0723.273.746. (7091)

Vând tractor U 650. Informații telefon 0257 - 328091. (7093)

Vând Renault 25 Turbo Diesel. Telefon 273350. (7024)

Vând Dacia Nova, an 1998, CIV, VT 2006, gri metalizat, stare foarte bună, 2.000 Euro, negociabil. Telefon 235913; 0745.642.654. (7165)

Vând Ford Mondeo 1.6i, 16V, alb, benzină, turelă, închidere centralizată, an 1994, preț 4.700 Euro. Telefon 280092. (7167)

Vând tractor U650 - 3.000 Euro; plug PP3, PP4 - 300 Euro; mașină ierbicidat - 350 Euro, prețuri negociabile. Telefon 411234. (7152)

Vând Ford Sierra 2.0i CLX, combi, neînmatriculat, an fabricație 1992, 500 Euro. Telefon 271949. (7157)

Vând Tico-SX, full option, aer condiționat, alarmă, casetofon original Daewoo, preț 3.350 Euro, negociabil. Telefon 0723.350.344. (7150)

Vând tracțiune față completă U650, 2 bucăți plus remorcă. Telefon 326115. (Ineu, 124)

Vând urgent combină Class 2 m, cultivator Piatra Neamț, tocătoare tulei Azoma. Telefon 0745.648.821. (Ineu, 125)

Vând remorcă 5 tone auto și remorcă 5 tone RM2. Informații Sântana, str. V. Alecsandri nr. 6. (Sântana, 22)

Vând Mercedes Cobra 230 E, motor din 1993, stare foarte bună, preț 2.200 Euro, negociabil. Telefon 0742.346.159; 216457. (7192)

Vând camion MERCEDES 10 to util, motor defect și DACIA 1310, din 98, 50.000 km reali, stare impecabilă, 2.100 Eu. Telefon 0744.797.824. (7249)

Vând FORD SIERRA 2,3 Diesel și OPEL KADETT 1,8 Diesel, neînmatriculate, o bicicletă damă. Telefon 0745.946.483. (6432)

Vând Peugeot 205 Diesel, 4 uși, neînmatriculat. Telefon 0745.946.483. (6432)

VÂNZĂRI ELECTRO

Vând TELEVIZOARE COLOR, cele mai mici prețuri, garanție 1 an. Telefon 287404. (6959)

Vindem CASE MARCAT FISCALE, CÂNTARE ELECTRONICE, CONSUMABILE, strada I. L. CARAGIALE nr. 22. Telefon 272727; 282829. (6552)

Vindem CASE MARCAT FISCALE, CONSUMABILE, CÂNTARE ELECTRONICE, str. Vicențiu Babeș, nr. 22 A. Telefon 211211, 281188. (2044)

NOU! Fără DOBÂNDĂ, fără GIRANȚI, fără AVANS, VÂNZĂRI în RATE: ELECTROCASNICE second hand, ANVELOPE și MOBILĂ la COMANDĂ. Telefon: ARAD - 259339, 0744.706.321; LIPOVA - 563027; 0744.796.542. (7143)

Vând TV COLOR, MAȘINĂ AUTOMATĂ DE SPĂLAT, foarte ieftin și garanție. Telefon 275277. (4864)

Vând CONGELATOR, COMBINĂ FRIGORIFICĂ și FRIGIDER, foarte ieftin și garanție. Telefon 275277. (4864)

Vând diverse tipuri de TELEVIZOARE COLOR, garanție, preț 1.900.000. Str. Bogdan Voievod nr. 20. Telefon 349908; 0766.776.369. (6205)

Vând aparat foto digital Kodak și DVD player, noi, în cutie. Telefon 0722.826.837. (7000)

Vând la PREȚURI FOARTE MICI și NEGOCIABILE: MAȘINI de SPĂLAT AUTOMATE, TV COLOR, COMBINE FRIGORIFICE, CONGELATOARE, FRIGIDERE, LĂZI. Calea Radnei 225. Telefon 259339; 0744.706.321. (7143)

(Continuare în pagina 18)

(Urmare din pagina 17)

Vând P4, MB.ASUS KT 400, XP 2000 MHz, HDD 40G, 256 DDRAM, PV Ge Force 4 MX 64 DD carcasă, design + tastatură + mouse, CD ROM LG, boxe, monitor 17' sau alte configurații la alegere. Telefon 219690, 273076. (7059)

Vând CAMERĂ FRIGORIFICĂ nouă, temperatura 2-6°C, dimensiuni 6 x 4 x 2 m și 2 VENTILATOARE INDUSTRIALE (extractor). Telefon 0744.547.278. (6934)

Vând TV color, telefon mobil Nokia, CD portabil. Telefon 0724.673.171. (7128)

Vând computer Pentium III IBM, DVD, ieftine. Telefon 214415; 0745.003.019. (7141)

Vând CALCULATOARE noi (5% reducere) și COMPONENTE. Telefon 259913, după 16,30 sau 0745.091.626. (4855)

Vând televizor Philips mare, model nou, 100 Euro. Telefon 258845. (6588)

Vând cameră video Sony TRV 245 E, digital 8, nouă, în garanție, sau schimb cu una mai veche + diferență. Informații telefon 0721.329.037. (7161)

Vând DVD (citește orice) + amplificator 300W + 5 boxe + Subwoofer, lemn, „Amstard", made in Holand, noi, cutie + garanție, preț 400 Euro. Telefon 277788; 0745.559.040. (7175)

Vând DVD „Amstard" (Philips), citește orice, decodor Dolby Digital încorporat, nou, cutie + garanție, model 2004, preț magazin 5.500.000 lei, preț vânzare 3.500.000 lei. Telefon 277788; 0745.559.040. (7175)

Vând mobil Panasonic G60, color + foto cameră cu blitz, model 2004, nou, sigilat, cutie + garanție, preț catalog 300 Euro, preț vânzare 190 Euro. Telefon 0745.559.040; 277788. (7175)

Vând CD Player. Telefon 0740.870.957. (7210)

Vând aparat cafea Saeco. Informații telefon 0722.238.737. (7222)

Vând, ieftin, TELEVIZOARE COLOR, diferite diagonale, telecomandă, garanție. Telefon 338090. (7234)

VÂNZĂRI DIVERSE

Vând LAMBRIURI noi, calitate foarte bună, preț convenabil. Telefon 314903, orele 16-21. (p)

Vând PLASĂ GARD ZINCATĂ; CUIE; RABITZ; toată gama de SÂRME, BURLANE și CETÂRNE; ELECTROZI; SCOABE; TABLĂ, etc. Str. Vrabiei, nr. 4. Telefon 289997, 0744.289.997, 0721.474.980. (5293)

PUI DE ȘIRIA! Vindem în limita stocului, la ferma „PRODAGRO CETATE" Șiria, PUI VII de CARNE, de cca 450 gr, vineri 9.04.2004, sâmbătă 10.04.2004. (7142)

Vând BOLȚARI TERMOIZOLANȚI, calitatea I, toate dimensiunile, BORDURI și PAVELE. Telefon 0745.634.885. (c.p. 217/2004)

Vând biciclete import, radiocasetofon auto, mașină de găurit, diferite scule, camere foto digitală, Opel Record Combi pentru dezmembrat. Telefon 272603. (6757)

Vând POMI FRUCTIFERI, trandafiri, tuia, arbori ornamentali, localitatea DOROBANȚI, Sarusi Iosif. Telefon 535058; 0744.635.011; 0744.301.119. (6863)

Vând junincă 2 ani, gestantă în luna aVIII-a. Telefon 381168. (6865)

Vând mașină cusut Singher seria F; aragaz + butelie. Telefon 232355. (6868, 69)

Vând COLȚARE, CANAPELE, FOTOLII. Telefon 286069. (6798)

Vând PLATFORMĂ INDUSTRIALĂ (eventual parcele), 23.500 mp, Lipova. Telefon 0744.555.326. (Lipova, 105)

Vând ieftin TV, MAȘINĂ SPĂLAT, FRIGORIFICE, SALTELE noi. Telefon 0744.595.200. (Lipova, 104)

Vând urgent mobilă, stare perfectă, mobil Motorola V150, polifonic, ecran color. Telefon 0721.599.721. (6885)

Vând gheretă metalică 4x3 m, pereți cu izolație, interior pal melaminat, instalație electrică, pult, fără loc, inclus transportul, 1.500 Euro, negociabil. Telefon 252035; 0722.640.120. (6970)

Vând plapumă nouă, preț convenabil. Telefon 214287. (7002)

Vând iapă semimurană 7 ani. Nădlac, telefon 0257-474779. (7006)

Vând PUI de CARNE, 600 grame. Telefon 219283; 0741.931.529. (6972)

Vând acvariu 50 l cu încălzitor, filtru, neon. Telefon 0724.673.171. (7128)

Vând răsad de ardei gras, la cub. Telefon 531623, după ora 20. (7133)

Vând struți, familii reproducătoare. Telefon 535147 sau 0744.797.831. (6333)

Vând pătuț copil și saltea, nefolosite și congelator 6 sertare. Telefon 0740.247.665. (6806)

Vând două geamuri bune și frigider Zanussi, foarte bun. Telefon 241034. (UTA, 286)

Vând BOLȚARI TERMOIZOLANȚI, vibropresați 300x250x200, 13.000 lei; mc 870.000. Telefon 0257/281491; 0722.381.750. (6906)

Vând HRANĂ USCATĂ CÂINI, FURAJE GRANULATE, import UNGARIA, tâmplărie PVC, rulouri, jaluzele. Telefon 253589. (c. 544)

Vând candelabru din lemn sculptat, 5 brațe, culoare mahon și măsuță rotundă furnic nuc cu 2 fotolii cu arcuri și brațe curbate. Telefon 254725; 0721.786.925. (p)

Vând palmieri Waghintonia mari, vizibil la QUARTS MOTORS, Bd. Revoluției. Telefon 233227. (7079)

Vând tractor U650, stare bună; vând moară de măcinat grâu, marca „Seco", pe piatră. Telefon 377617; 0724.751.800; 0723.915.548. (7057)

Vând lift pentru construcții, stare perfectă. Telefon 474491. (6947)

Vând banzic pentru debitat bușteni, cu mașină de ascuțit. Telefon 0257/322175; 0745.971.817. (7172)

Vând mașină de ierbicidat purtată, cu lungimea lăncilor de 21 m și plug cu 4 capuri. Telefon 411175. (7174)

Vând cântar electronic, 15 kg; raft pâine. Telefon 263076; 0740.244.989. (7151)

Vând mânză sură semimuran, 2 ani, vacă bălțată gestantă 7 luni. Telefon 279239; 0745.390.375. (7212)

Vând Dacia 1310 L, stare perfectă, cutie viteze 5 trepte, preț 1.200 Euro; motopompă benzină; bidon fibră de sticlă amplasat pe șasiu de fier, capacitate 10.000 litri. Telefon 413168. (7208)

Vând tensiometru. Telefon 276642. (7210)

CUMPĂRĂRI TERENURI, IMOBILIARE

Cumpăr terenuri extravilane în Arad și țară. Telefon 0723.252.374; 0257/230869. (3685)

Persoană fizică, cumpăr apartament neamenajat. Plata pe loc. Telefon 256119, 0723.273.746. (7091)

Cumpăr teren arabil, în zona Seleuș-Zărand. Telefon 0741.904.849. (7090)

CUMPĂRĂRI AUTO

Cumpăr Dacia 1310, CIV, numere noi, ofer 7-25 milioane lei. Telefon 0742.199.780. (6926)

Cumpăr Dacia 1310, culoare albă, fabricație 1996-2000. Telefon 250522; 0745.402.690. (7189)

CUMPĂRĂRI DIVERSE

Cumpăr lemn scândură, țiglă din demolări. Telefon 234216, 0740.696.157. (6563)

Cumpăr PORCI GRAȘI pentru sacrificare, plata pe loc. Arad, telefon 0257-287723. (6744)

Cumpăr ciuperci de pădure „zbîrciogi". Telefon 272325, 0788.256.587; 0744.896.249. (7098)

LOCURI DE MUNCĂ

Angajăm OSPĂTARI și OSPĂTARIȚE, cu experiență. Telefon 256110. (7231)

Angajăm ȘOFERI PROFESIONIȘTI. Telefon 259497. (7230)

Angajăm OSPĂTARI și BARMANI pe ștrandul NEPTUN, vârsta până la 32 ani. Telefon 228565; 0722.472.717. (7228)

FABRICĂ ÎNCĂLȚĂMINTE angajează PERSONAL CALIFICAT, MAȘINISTE, manual. Salarizare avantajoasă. Telefon 256939. (6830)

CARA PRODIMPEX angajează BRUTARI și FELIATORI PÂINE. Str. Hunedoara 52, telefon 0742.218.693. (6960)

Angajăm INSTRUCTOR AEROBIC cu experiență. Relații la telefon 281873. (7051)

Angajez 2 BARMANE, 2 SPĂLĂTORI AUTO. Telefon 0740.045.769. (7055)

Angajez OSPĂTARE, BARMAN(Ă) pentru Ștrand, Pizzeria FLAMINGO. Telefon 0722.438.797; 0722.529.615. (7033)

Firma WATCHMAN angajează AGENȚI PAZĂ (bărbați). Telefon 0256 - 480244, 0257-283103. (7101)

Firmă germană angajează FREZORI, GĂURITOR coordonată. Oferim bonuri masă. Telefon 206197. (7106)

Angajăm MUNCITORI NECALIFICAȚI. Telefon 256189. (7117)

SOCIETATE COMERCIALĂ angajează CONTABIL cu cunoștințe în salarizare și SECRETAR să cunoască limba italiană. Informații telefon 206141 sau 0723.598.819. (7124)

SC angajează BARMANĂ-OSPĂTARĂ cu (fără) calificare. Telefon 218820, 218826. (7121)

FIRMĂ ITALIANĂ de încălțăminte angajează MUNCITOR pentru mașina de subțiat, punct lucru Curtici. Informații suplimentare telefon 206164. (6928)

HOTEL PARADIS Aradul Nou, angajează CAMERISTĂ. Telefon 287377. (7019)

Angajăm GRAFICIAN cu experiență, stagiul militar satisfăcut, studii medii. Telefon 0788.452.945. (7063)

S.C. „ARCOOM" S.C.C.A. ARAD, str. Cloșca nr. 8, telefon 255889, angajează pentru secțiile din ARAD și CURTICI, CONFECȚIONERI la mașini de cusut industriale. (7164)

Restaurantul OLYMPIA din NĂDAB, angajează CAMERISTĂ MOTEL și OSPĂTAR. Telefon 0744.814.000. (UTA, 324)

SC ATLASSIB SRL angajează: AGENT DE TURISM, experiență în activitatea de birou sau absolvent promoția 2003 (specializarea turism-servicii constituie un avantaj), domiciliul în ARAD sau împrejurimi, cunoștințe operare calculator, permis de conducere, telefon. Relații la telefon 0269/224298 sau 0269/231012 int. 391 sau 323, între orele 12.30-14.30 sau la sediul Agenției ATLASSIB din Arad, de pe strada 6 Vânători nr. 2. (4127553; 7171)

SC POȘTA ATLASSIB CURIER RAPID SRL angajează: AGENT COLETAR, studii medii, experiență în activitatea de gestiune, permis de conducere, domiciliul în ARAD, telefon. Relații la telefon 0269/224101 sau 0269/231012, int. 355, între orele 12.30-14.30. (4127553; 7171)

SC ATLANTIC TRAVELS SRL angajează: AGENT PAZĂ ȘI PROTECȚIE, studii medii (liceul), stagiu militar satisfăcut, experiență în activitatea de pază, pașaport, permis auto, cunoașterea unei limbi străine constituie avantaj, domiciliul în ARAD, telefon. Relații la telefon 0269/224101 sau 0269/231012, int. 355, între orele 12.30-14.30. (4127553; 7171)

Angajăm VÂNZĂTORI/VÂNZĂTOARE pentru MAGAZIN ARTICOLE SPORTIVE. Condiții: 20-35 ani, aspect plăcut, salar net 4.000.000 + comision vânzări. Telefon 0745.631.611. (7159)

SC LUMA SRL angajează CONFECȚIONERE ÎMBRĂCĂMINTE. Telefon 349119. (7144)

SOCIETATE COMERCIALĂ angajează COMISIONAR VAMAL, cu experiență, minim o limbă străină. Relații la telefon 0726.350.199. (7173)

Angajez ZUGRAVI și FAIANȚARI, cu experiență. Telefon 0744.629.469. (7214)

AUTO SERVICE, angajăm MUNCITORI cunoștințe minime TINICHIGERIE. Telefon 0723.169.961; 0257/348104. (7219)

Angajez VÂNZĂTOARE-GESTIONARĂ. CERINȚE: Liceul Economic, experiență, vârsta maximă 35 ani. Telefon 0744.793.023. (7225)

SC ATLASSIB SRL, angajează: ȘOFERI AUTOCAR, permis conducere categoriile B, C, D, E, vechime minim 5 ani șofer, domiciliul Arad, împrejurimi, telefon. ȘOFERI MICROBUS TRANSPORT PERSOANE, permis conducere categoriile B, C, D, E, vechime minim 3 ani șofer, domiciliul Arad, împrejurimi, telefon. Relații telefon 0269/224298; 0269/231012, int. 391, 323, orele 12.30-14.30. (7226)

TOP SECURITY Arad, Piața Sârbească 1, telefon 281410, 280228 angajează PERSONAL PAZĂ, domiciliul în Arad. (7237)

SC TEHNO SERVICE SRL angajează SUDORI ELECTRIC și GAZE și CONFECȚIONERI țevi metalice pentru lucru în Italia. Interviul marți, 13 aprilie 2004 și joi, 15 aprilie 2004 la sediul firmei din POLIGON MICĂLACA FN lângă Depozitul Central PECO. Telefon 259219, 279285. (7255)

SC SERITEX SRL angajează MUNCITORI pentru SECȚIA IMPRIMERIE, FEMEI și BĂRBAȚI (stagiul militar satisfăcut). Interviul are loc în zilele de 13-14-15 aprilie între orele 10-14, la sediul firmei din Arad, POLIGON MICĂLACA FN, lângă Depozitul Central Peco. Relații telefon 259219. (7254)

SC AQUAROM ELEMENT SRL angajează OPERATOARE LINIE PRODUCȚIE. Telefon/ fax 227338 sau CV la OP 8, CP 125. (p)

DEPOZIT STOMATOLOGIC din Arad, angajăm SECRETARĂ. Cerințe: limba engleză avansat, pentru corespondență afaceri extern; operare calculator; experiența în secretariat constituie un avantaj; CV obligatoriu. Informații telefon 256821; 252013 orele 9-17. (7257)

PRESTĂRI SERVICII

„ANA-FRIG" repară: FRIGIDERE, CONGELATOARE, la domiciliu, garanțial. Telefon 210420; 0745.967.198. (7193)

ȘCOALA DE ȘOFERI „BELC" face înscrieri pentru seria din 16 APRILIE 2004, categoriile A; B; C; CE; D. Informații CASA SINDICATELOR ARAD, telefon 230004; 0744.938.335. (p)

CONSTRUCȚII case și hale, TÂMPLĂRIE PVC și aluminiu; MANSARDĂRI; RENOVĂRI. Str. COȘBUC nr. 10. Telefon 0745.380.522; 252818. (cp 147/2004)

SILDOR PROD
vânzări, montaj, reparații: VITRINE, CAMERE FRIGORIFICE și AER CONDIȚIONAT. Telefon service: 0257-349121; sediu: 0257-270622. (c)

Repar MAȘINI DE SPĂLAT AUTOMATE, la domiciliul clientului. Telefon 216517. (7166)

ȘCOALA ȘOFERI ONCIU, toate categoriile. Prețuri foarte mici. Garantăm reușita. Telefon 282440; 0722.566.405. (2782)

„IZOSTRUCT" execută LUCRĂRI HIDROIZOLAȚII, garanție 10 ani. Telefon 0722.262.147; 258376. (5482)

Executăm HIDROIZOLAȚII ACOPERIȘURI, RENOVĂRI APARTAMENTE. Plata în RATE. Telefon 256119; 0723.273.746. (7091)

INCUBEZ OUĂ STRUȚI, performanțe deosebite, incubator profesionist. Telefon 279827, 0744.798.000. (7031)

DIVERSE

CAUT MEDITATOR în 3D Studio Max, Maya, etc. Telefon 0744.231.285. (6564)

COMPANIE MULTINAȚIONALĂ caută PROPRIETARI DE SPAȚII COMERCIALE cu vad maxim sau/și PERSOANE/SOCIETĂȚI cu capital 20 - 30.000 Euro, pentru franciza. Telefon 0724.388.607. (f, 4376693)

CITAȚII

Se citează PETRILA ELENA, cu domiciliul necunoscut, la Judecătoria ARAD, în dosar 160/2004, cu termen la 27.04.2004. În caz de neprezentare procesul se judecă în lipsă. (7201)

Judecătoria Gurahonț, dosar nr. 270/2004. Pârâta PUTICI ANA, cu domiciliul necunoscut sau eventualii săi moștenitori sunt citați la această instanță pentru termenul din 19 aprilie 2004, ora 9, în proces cu GIȘ IOAN și GIȘ ELENA, pentru uzucapiune. În caz de neprezentare, cauza se judecă în lipsă. (Gurahonț, 39)

TURISM

DOUBLE T, TRANSPORT INTERNAȚIONAL de persoane, cu prețuri începând de la: GERMANIA - 49 Euro; ELVEȚIA - 80 Euro; SPANIA - 100 Euro; AUSTRIA - 43 Euro, lângă Biserica Roșie. Telefon 0257-250230; 0745.475.750. (6510)

SCHIMBURI

Schimb apartament mobilat pentru casă, singur în curte, zona Aradul Nou, Pârneava, central, sau cumpăr. Telefon 0744.682.393. (6884)

Schimb teren 1.200 mp centru-Gai cu teren 500 mp eventual cu casă. Telefon 251885, 0742.348.685. (6998)

Schimb apartament 2 camere, etaj 2, zona 700 Micălaca, cu apartament 3 camere + diferență. Telefon 531182, 278767. (7218)

Schimb apartament 2 camere, Arad și casă, Șiria, cu casă în Arad. Telefon 531182; 278767. (7218)

ÎNCHIRIERI

Închiriez AUTOMACARA 18 tone, încărcător 3 mc. Telefon 0257 - 212588. (5792)

Închiriez (ofer) HALĂ, 750 mp, în incinta „AZOMA". Telefon 0722.315.649. (6620)

Închiriez apartament ultracentral, Bd. Dragalina nr. 2, ideal sediu firmă, birou notarial, avocat, etc. Telefon 0744.639.809. (7048)

Închiriez (ofer) vilă nouă, 3 nivele, mobilată, tot confortul, garaj 3 mașini, gazon. Telefon 0722.344.743. (6130)

Caut să închiriez apartament mobilat, 2-3 camere. Telefon 272325, 0744.896.249; 0788.256.587. (7098)

Închiriez MAGAZIE, 25 mp, amenajată cu rafturi; BIROU, 40 mp; DEPOZIT, 100 mp - 200 mp; SERVICE AUTO + VULCANIZARE, amenajate. Telefon 0744.595.025. (6882)

Ofer spre închiriere SPAȚIU ideal pentru sediu firmă, ultracentral, suprafață mare. Telefon 338586. (6884)

Închiriez HALĂ 300-550 mp, 5.30 înălțime, TOATE UTILITĂȚILE. Telefon 0257 - 273944, 0741.661.311. (5654)

Ofer spre închiriere SPAȚIU INDUSTRIAL pentru orice tip de producție, suprafața 3.200 mp, în Timișoara. Telefon 338594. (6884)

Închiriez SPAȚIU COMERCIAL în Vlaicu, vis-a-vis de PROFI. Telefon 0788.467.894. (6729)

(Continuare în pagina 19)

(Urmare din pagina 18)

PIERDERI

Pierdut ștampile SC „Centrul medical Dr. Begher" SRL și parafă medic Dr. Dorin Begher. Le declar nule. (7233)

✝ DECESE ✝

Cu adâncă durere în suflet, anunțăm încetarea din viață, a iubitei noastre soție, mamă, soacră și bunică

BURZ ELENA,

la vârsta de 65 ani. Înmormântarea va avea loc azi, 9 aprilie 2004, ora 13, de la domiciliu din Vlaicu, bloc X18, la Cimitirul Eternitatea. Odihnească-se în pace! Soțul IOAN, fiica MARIANA, ginerele VIRGIL, nepoții MARIUS, CODRUȚA.

Cu profundă durere în suflet anunțăm trecerea la cele veșnice după o grea suferință a celei mai iubite soții, mamă și bunică

MARIA ZAHA.

Înmormântarea va avea loc sâmbătă, 10 aprilie, orele 13,00 a.c., de la domiciliul din Arad, str. Ulpiu nr. 15, la Cimitirul Arad-Bujac. Dumnezeu s-o odihnească în pace. Familia ZAHA îndurerată.

Cu adâncă durere în suflet anunțăm că, după o scurtă suferință, a plecat dintre noi tatăl și bunicul

BĂLĂNESCU ION,

în vârstă de 79 ani. Dumnezeu să-l odihnească în pace! Înmormântarea va avea loc de la domiciliul său din ANDREI ȘAGUNA, nr. 388, sâmbătă, 10 aprilie 2004, la ora 13. Nu te vom uita niciodată. Familia îndoliată.

Cu adâncă durere anunțăm încetarea din viață a surorii mele și cumnatei

CIOCOIU DOINA,

în vârstă de 61 ani. Înmormântarea va avea loc astăzi, 9 aprilie 2004, ora 14, la Cimitirul Aradul Nou, Capela Catolică. Familia îndoliată.

A trecut în lumea îngerilor

ȚIFREA IFTINIA - TINI

născută în 1925, mamă, bunică și soacră, suflet bun, blând și generos. Odihnească-se în pace! Înmormântarea va avea loc azi, 9 aprilie 2004, ora 14, la Cimitirul Eternitatea. Familia MIRCEA și ANGI RUSU, NANA, nepotul BOGDAN și RALUCA.

Cu durere în suflet anunțăm încetarea din viață, după o scurtă suferință a iubitului nostru soț, tată, unchi,

REDEI ALEXANDRU - SANYI

în vârstă de 64 ani.

Înmormântarea va avea loc azi, 9 aprilie 2004, ora 14, de la Capela Cimitirului Pomenirea. Soția GIZELLA și fiul TIBI îndurerați. Odihnească-se în liniște și pace!

Cu adâncă durere în suflete anunțăm încetarea din viață a celui care a fost tată, socru, frate, bunic și străbunic,

APĂTEAN TRAIAN,

în vârstă de 83 ani.

Înmormântarea sâmbătă, 10 aprilie 2004, ora 13, la Cimitirului Eternitatea. Familiile îndoliate: GIURA, JUCUȚIU și APĂTEAN.

Cu inimile zdrobite de durere anunțăm încetarea din viață, după o scurtă și grea suferință, a iubitului nostru soț, tată și fiu,

ing. NEGRĂU ADRIAN (PUIU)

din Șiria, în vârstă de 49 ani. Înmormântarea va avea loc sâmbătă, 10 aprilie 2004, ora 14 la Cimitirul Bisericii Ortodoxe nr. 1 din Șiria. Familia îndoliată.

✝ SERVICII FUNERARE ✝

RO STYL COMPANY
SERVICII FUNERARE COMPLETE
Magazin deschis și noaptea
ARAD STR. M. EMINESCU 22 peste drum de ARTEX
Tel. 214.422, 0744.690.121
ACCESORII FUNERARE
Pentru că suntem producători de sicrie nu simpli comercianți, PUTEM FACE O REDUCERE REALĂ de 40% LA SICRIU, clienților care fac toate serviciile cu firma.
PLATA ȘI DUPĂ ÎNCASAREA AJUTORULUI DE ÎNMORMÂNTARE.
TRANSPORT intern și internațional.

IN MEMORIAM "KUKI"
SERVICII FUNERARE COMPLETE
Str. M Eminescu Nr.4 în curte
Tel: 211.929 - 0723.343.964
MAGAZIN DESCHIS LA ORICE ORĂ
OFERĂ:
■ SICRIE 10 modele de la 900.000 - 3.400.000
■ SICRIE LUX 6 modele de la 3.600.000-22.500.000
Mânere. Șuruburi, prosoape, lumânări, colaci și colivă
■ LENJERIE 10 modele de la 350.000 - 2.000.000
Apelând la serviciile noastre (spălat, îmbrăcat, formolizat și transport)
BENEFICIAȚI DE 20% REDUCERE LA SICRIU
GRATUIT Transportul sicriului la domiciliu
Transport Intern și Internațional
Se poate plăti și după ridicarea ajutorului de înmormântare

✝ CONDOLEANȚE ✝

Suntem alături de colegul nostru SCHERER ANDREI la decesul mamei dragi și transmitem sincere condoleanțe familiei îndoliate. Colectivul SC GAZ VEST SA.

Sincere condoleanțe familiei dr. RUSU, în marea durere pricinuită de decesul mamei. Mărioara Cismaru.

Mulțumesc tuturor celor care l-au onorat cu prezența și l-au condus pe ultimul drum pe cel care a fost

MUNTEANU VASILE.

Mulțumesc doamnei RODICA TIMARIU și domnului VOICU TĂMAȘ, precum și familiilor PREDA, PALADE și MOȚ, care au fost alături de noi. Soția MIA MUNTEANU. (7200)

Cele mai sincere condoleanțe familiei dr. RUSU MIRCEA - ANGELA la decesul mamei

TINI.

TĂBĂCARIU MARIANA. (7203)

Dumnezeu să mângâie sufletul preotului ZAHA CRISTIAN din Bujac, Arad, îndurerat la decesul mamei dragi, sincere condoleanțe din partea părintelui arhimandrit, ILARION TĂUCEAN, starețul Mănăstirii Feredeu Șiria.

Suntem alături de dr. RUSU ANGELA și MARCEA IOANA în marea durere pricinuită de decesul mamei

TINI.

Familia CUVINEANU. (7204)

Mulțumim tuturor celor care au fost alături de noi prin prezență și flori la despărțirea de cea mai bună soție, mamă și bunică,

COROBAN FLOARE.

Fie-i țărâna ușoară! Familia îndoliată. (7202)

Colectivul Grădiniței PP nr. 19 este alături de colega lor ANI CĂLĂCEAN în greaua încercare pricinuită de moartea tatălui și transmit sincere condoleanțe familiei îndoliate. Dumnezeu să-l odihnească în pace! (7206)

Suntem alături de doamna dr. ANGELA RUSU în aceste momente grele pricinuite de decesul mamei. Sincere condoleanțe! Colegii AMSPPR Arad. (7209)

Colectivul LABORATORULUI DE SĂNĂTATE MENTALĂ este alături de domnul psiholog GHEORGHE LUPAȘCU la trecerea în neființă a mamei. Sincere condoleanțe! (7215)

Suntem alături de VALI și MICAELA în marea durere pricinuită de pierderea mamei, distinsa doamnă

VICTORIA NEAMȚ.

Dumnezeu să o odihnească în pace! Av. CAMELIA și RADU ȘERBAN. (7224)

✝ Suntem alături de prietenii noștri dragi ANGI, MIRCEA, NANA, BOGDAN și RALUCA, în marea durere pricinuită de trecerea în eternitate a iubitei lor mame și bunici

ȚIFREA IFTIMIA.

Dumnezeu s-o ierte și s-o odihnească în pace! Familiile VĂLEANU și ARDEU. (7232)

Suntem alături de familia av. dr. PAUL VALENTIN NEAMȚ în marea durere pricinuită de decesul mamei dragi,

NEAMȚ VICTORIA

și transmitem sincere condoleanțe! Familia CRISTEA. (p)

Colectivul Liceului Pedagogic „DIMITRIE ȚICHINDEAL" Arad este alături de institutoarea CORNELIA DEMIAN, în clipele grele ale despărțirii de tatăl iubit. Dumnezeu să-l odihnească în pace!

Suntem alături de colegul nostru ZAHA IOAN, în momentele grele ale despărțirii de soția sa. Dumnezeu să o odihnească! Colectivul Fabricii sectoare calde ARIS. (7251)

Mulțumesc echipei de doctori - AMBULATOR de la SPITALUL JUDEȚEAN, care, cu suflet și omenie s-au luptat pentru salvarea soțului meu. Mulțumesc rudelor, Asociației de locatari a blocului X1 și tuturor celor care au fost alături de mine, mi-au alinat durerea și l-au condus pe soțul meu,

DUMBRĂVEANU IOAN,

pe ultimul drum, cel care a murit într-o moartea fulgerătoare la vârsta de 61 ani. Dumnezeu să-l odihnească în pace! Soția TERI. (UTA, 327)

Colegii de la SC ARAMIS SA sunt alături de colega DOINA NEGRĂU, la pierderea suferită de trecerea în neființă a soțului. Sincere condoleanțe! (p)

Suntem alături de colega DOINA NEGRĂU în marea suferință pricinuită de decesul soțului,

ing. NEGRĂU ADRIAN.

Colegii de la SC CENTROSOJA SERVICE SRL. (p)

Colectivul clasei a II a D a Liceului Pedagogic Arad este alături de doamna învățătoare DEMIAN CORNELIA în durerea pricinuită de pierderea tatălui drag. Sincere condoleanțe! (7252)

Suntem alături de prietena noastră, înv. NEGRĂU ANCUȚA în marea durere pricinuită de pierderea tatălui drag,

ing. NEGRĂU ADRIAN.

Sincere condoleanțe! Luminița și Anca.(7256)

✝ COMEMORĂRI ✝

Duminică, 11 aprilie, se împlinește un an de lacrimi și dor nestins de la decesul fulgerător al celei care a fost soție, mamă și nepoată

ARDELEAN MARIA (MIOARA),

din BÂRZAVA. Dumnezeu să te odihnească, suflet drag. Soțul PETRE, fiica ILEANA și bunica.

TINA,

la a treisprezecea comemorare, Dumnezeu să te odihnească. IUȚU. (6754)

Azi, 9 aprilie 2004, se împlinesc 2 ani de când a plecat dintre noi cel care a fost

VLAICA CRĂCIUN,

din MINIȘUL DE SUS. Te plâng fratele SIMION din NADAȘ și sora VIORICA din SEBIȘ. Dumnezeu să te odihnească în pace! (6776)

9 aprilie 2001 - ziua în care am pierdut tot ce am avut mai scump pe lume, pe soțul meu drag

DUPȚA NICOLAE.

Rog pe bunul Dumnezeu să ocrotească sufletul tău, să ai lumină și odihnă veșnică. Slujba de pomenire la Catedrala Romano-Catolică Arad - centru, marți, 13 aprilie 2004, ora 18. Îndurerata soție, MARIA. (6856)

Pios omagiu la împlinirea a 4 ani de la trecerea în veșnicie a fratelui

CUREA IOAN.

Dumnezeu să te odihnească în pace! Familia ȘTEFAN. (6858)

„Mai sus de stele și de nori/ E veșnicia tuturor/ Acolo este veșnic Rai/ Când sufletul de-aici ți-l dai/ De-acasă tu când ai plecat/ Rămas bun nu ți-ai luat/ N-ai știut că cruda moarte/ Te va despărți de toate/ Când în grădina Lui te-a luat/ Dumnezeu nu ne-a întrebat." Tristă și neuitată va fi ziua de 13 aprilie, zi în care în urmă cu 3 ani a plecat dintre noi

SELEGEAN ȘTEFAN (FĂNEL).

Vei trăi veșnic în inimile și sufletele noastre. Dumnezeu să-i dea odihnă veșnică și iertare sufletului tău bun și nobil. Fiica, soția, părinții, frații, surorile, cumnații și nepoții, în veci nemângâiați. (UTA, 319)

Mâine, 10 aprilie 2004, comemorăm 4 ani de la decesul dragei noastre mame și bunică

SCHREIBER (DRASZTYIL) IBOICA,

iar în 1 ianuarie 2004 s-au împlinit 10 ani de la decesul tatălui și bunicului nostru

SCHREIBER PETER,

din VLADIMIRESCU. Odihnească-se în pace! Fiicele MARTA, REZI, ERIKA, nepoata TINA, alături de familiile lor. (7036)

Un ultim omagiu celei care a fost

LAZĂR MAGDALENA.

Dumnezeu s-o odihnească în pace! Familia LAZĂR. (7046)

O lumânare aprinsă, o rugăciune, un gând pios pentru cel care a fost

VIDOV IOAN,

care acum un an a plecat dintre noi, pe calea eternității. Dumnezeu să-l odihnească în pace! Soția ELENA, familiile VIDOV și BIBARȚ. (7085)

Sâmbătă, 10 aprilie 2004, se împlinește 1 an de la decesul iubitului nostru soț și tată

TOMUȘ IOAN.

Dumnezeu să te odihnească! Soția DELIA și fiica DANA, cu familia. (7119)

O lacrimă și un gând frumos la împlinirea a trei ani de la despărțirea de cea care a fost mamă, soacră și bunică

ISTRATE MARIA.

Dumnezeu să-ți dea odihnă veșnică. Familiile ISTRATE și ȚIȚIRIGĂ. (7132)

Pios omagiu, neștearsă amintire la 10 ani de la trecerea în neființă a dragului nostru soț, tată, socru și bunic

STELIAN MORARU a CĂPĂULUI,

din CERMEI. Dumnezeu să-l odihnească în pace! Familia. (UTA, 326)

Se împlinește un an de la trista despărțire de cea mai dragă străbunică, bunică, mamă și soacră

PETRILĂ OLIMPIA AURORA SEVERINA,

urmată de fiul

PETROVICI DUMITRU.

Veți rămâne veșnic vii în inimile noastre. Dumnezeu să le dea odihnă veșnică. Strănepotul PETRIȘOR, familiile POJA, ROȘCA, PETROVICI și CUZNEȚOV. (7177)

Au trecut trei ani de când tu,

ADELA,

ai plecat dintre noi. Vei rămâne veșnic în amintirea noastră. Colegele din fosta clasă a XIII-a A a LICEULUI PEDAGOGIC. (7195)

Ecou de neuitare în zvonul celei de a șaptea primăveri, pentru prietena noastră

CSÖPI MOROVAN.

ILUS, IOLI, NELI. (7197)

Mâine, 10 aprilie, când ai fi împlinit 53 de primăveri, în loc de „La mulți ani" noi îți spunem Dumnezeu să te odihnească în pace

ARDELEAN CORNELIA.

Ne-a rămas amintirea vie a sufletului tău nobil pentru care ne rugăm la Dumnezeu pentru o curată iertare. În veci nemângâiați, soțul GHEORGHE, fiica ALINA și părinții IOAN și IULIANA din CURTICI. (7198)

Au trecut șase săptămâni de lacrimi, durere și dor de când a plecat dintre noi, cel mai iubit soț, tată și bunic,

MUSCA GELU IOAN.

Parastasul de pomenire se va oficia luni, 12 aprilie 2004, ora 12, la Biserica Ortodoxă UTA. Vei dăinui veșnic în inimile noastre! Soția Florica, fiica Teodora cu Doru și nepoatele Adina cu Antonela. (7243)

O clipă de aducere aminte pentru cel care mi-a fost bun prieten,

PETER FINSER,

la împlinirea a 2 ani de la trecerea în eternitate. Dumnezeu să-l odihnească în liniște și pace! ALESSIO AGOSTINO. (7244)

Se împlinește un an de la decesul scumpului nostru tată și bunic,

TOMUȘ IOAN.

Nu te vom uita niciodată! Fiica CARMEN și nepotul CRISTIAN. Dormi în pace! (7248)

Duminică, de Sfintele Paști se împlinesc 6 luni de când iubita noastră fiică și soră,

ALINA IOANA,

ne-a părăsit la numai 17 ani, lăsându-ne cu inimile zdrobite de durere. Dumnezeu s-o odihnească în liniște și pace! Mama, tata și fratele Alin, în veci nemângâiați. (7253)

Conducerea
Administrației Zonei Libere Curtici Arad

adresează tuturor credincioșilor
- angajați, clienți, colaboratori -
care prăznuiesc
Învierea Mântuitorului nostru Iisus Hristos,
urări de sănătate, gânduri bune, fericire, prosperitate
și creștineasca urare „Hristos a înviat"!

Director general, Mircea Pavel

(4376756)

Quadrant Amroq Beverages S.A.

Arad, Calea Bodrogului nr. 18 Tel/fax: 0257-288.724

companie tânără și dinamică, îmbuteliatorul autorizat al Pepsico Beverages International în România

PEPSI PRIGAT KICK Perla

Angajează

AGENȚI VÂNZĂRI pe perioadă nedeterminată

Se cere:
- experiență în domeniu
- permis conducere categoria B
- stagiul militar satisfăcut
- seriozitate, spirit organizatoric, dinamism, spirit de echipă
- disponibilitate la program prelungit
- vârsta 20-35 ani
- studii medii sau superioare

Se acordă: - salarizare deosebită
- mașină și telefon de serviciu
- posibilitatea de a lucra într-o echipă tânără și dinamică

MERCHANDISER pe perioadă nedeterminată

Se cere:
- studii medii
- seriozitate, ingeniozitate, dinamism, spirit de echipă
- disponibilitate la program prelungit
- vârsta 18-30 ani

Se oferă:
- salariu atractiv
- posibilitatea de a lucra într-o echipă tânără și dinamică
- telefon de serviciu și echipament de lucru

Persoanele interesate sunt rugate să trimită un CV la numărul de fax 0257/288.724 sau la adresa de e-mail arad@pepsiint.ro până la data de 12.04.2004. **Informații suplimentare tel. 0741205500; 0742035145.**

(4376695)

Primăria comunei Seleuş

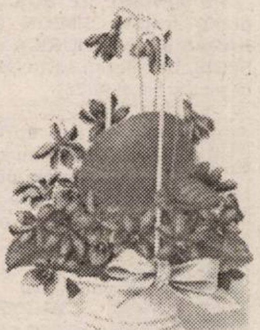

Cu ocazia Sfintelor Sărbători de Paşti,
dorim tuturor locuitorilor comunei Seleuş
multă sănătate, putere de muncă,
în suflet gânduri curate şi
puterea de a spera în bine şi frumos.

Hristos a Înviat!

(4376771)

ATENȚIE AGRICULTORI!

PROD AGRO BIAN

SC PRODAGRO BIAN SRL Arad, va pune la dispozitie prin depozitul din Arad si magazinele din judet toata gama de erbicide, insecticide, fungicide, ingrasaminte, de sezon:

- Erbicide pentru porumb si floarea soarelui
Guardian, Guardian Extra, Harness, Frontier forte, Atranex 90 WG, Sanazin 50 SC, Alazine, Onezin, Timazin, Dual Gold, Merlin Mix, Merlin 75 WG, Equip, Basis, Titus, Mistral, Stomp, Triflurex 48, Prometrex, Gesagarde, Promedon
- Erbicide pentru grâu, orz, orzoaica, ovaz
SDMA 600, DMA 6, Dicopur, Icedin, Aril Super, Buctril Universal, Buctril M 280, Cambio, Sekator, Primstar, Mustang, Lintur, Laren, Esteron
- Erbicide pentru legume si cartofi
Stomp, Triflurex, Afalon, Sencor, Promedon, Goal, Lexone etc.
- Insecticide
Sinoratox granule, Sintogril, Confidor, Calypso, Mospilan, Carbetox, Sinoratox, Decis, Fastac, Regent, Actelic, Reldan, Actara etc.
- Fungicide
Previcur, Captadin, Folpan, Merpan, Piatra vanata, Polisulfura de bariu, Bavistin, Oxicupron, Fundazol, Kasumin, Rubigan, Zato, Bravo, Calidan, Antracol, Aliette, Polyram DF, Kumulus, Stroby, Curzate, Ridomil
- Ingrasaminte foliare si granulate
Nitrofoska, Polyfeed, Bionat, Nutrivit, Nutrileaf, Fertitel, Biofert7

Important!!!
Încheiem contracte cu persoane fizice si juridice pentru suprafete începând de la 5 ha, cu plata 30 % la livrare.

INFORMAȚII LA TELEFON: 0257/288.000, 0257/288.100

Vă stăm la dispoziție prin magazinele din Arad: Piața Mihai Viteazu, Aradul Nou, Pecica, Nădlac, Chișineu Criș, Beliu, Tirnova, Ineu, Cermei, Sebiș, Gurahonț, Lipova, Vărădia de Mureș.

(C.A.192/2004)

S.C. Cotta Internațional SRL

dorește tuturor angajaților și colaboratorilor
un Paște Fericit,

numai fericire, împlinirea
tuturor dorințelor
și tradiționalul
Hristos a Înviat!

Fie ca Învierea Mântuitorului
să ne găsească pe toți în bucurie
și să ne redea speranța.

(4376712)

CG & GC

Soluții Integrate IT&C

CADOUL

Hands free • Husă • Încărcător auto

ÎL ALEGI SINGUR

Ericsson 2628	Alcatel 501	Siemens A50	NOKIA 3310	Motorola C350L
10$*	14$*	17$*	27$*	65$**

Drepturi de autor © 2004. Nokia Mobile Phones. Toate drepturile rezervate.

*,** Prețurile nu includ TVA și sunt valabile doar pentru abonament la Connex. În limita stocului disponibil.
** Clienții cu domiciliul în județele ALBA, ARAD, BIHOR, BISTRIȚA NĂSĂUD, BRAȘOV, COVASNA, CLUJ, HARGHITA, MARAMUREȘ, MUREȘ, SĂLAJ, SATU MARE, SIBIU, IAȘI, BACĂU, SUCEAVA, BOTOȘANI, NEAMȚ și VASLUI vor beneficia de o reducere de 10$ (fără TVA) la telefonul Motorola C350L, în baza prezentării la punctul de vânzare a unui cupon de reducere promoțională, tipărit în machetele de presă Connex și pe fluturașii promoționali Connex. Această reducere se aplică la prețul de vânzare Motorola C350L cu abonament Connex. Pentru un abonament Connex cu telefon Motorola C350L se acceptă un singur cupon de reducere.

OFERTA CONNEX
- 50% reducere la abonament până la sfârșitul anului (31 decembrie 2004).
- 20 de minute gratuite, lunar, pe viață.
- În plus, după primul an de contract, ai până la 30 de minute gratuite în rețea, lunar, pe viață.
- 50% reducere la prețul cartelelor Kamarad și Connex Go!

Ofertă valabilă până la 19 aprilie 2004.

DEALER CONNEX

B-dul Revoluției nr. 42, Tel: 0257-250.604, e-mail: cgarad@cg-gc.ro
www.cg-gc.ro 0722.55.77.99 www.gsm4all.ro

(4376677)

Sarbatoarea Sfintelor Pasti sa va lumineze sufletele si sa va aduca numai clipe fericite alaturi de cei dragi.

HRISTOS A INVIAT !

AutoSchunn

Partener autorizat DaimlerChrysler

(c. 55/2004)

TAKATA

ANGAJEAZĂ

INGINER PENTRU SECȚIA PROIECTARE

CERINȚE:

- inginer mecanic (de preferință TCM, MF, MRCF)
- cunoștințe limba engleză și/sau germană
- experiență minim 1-2 ani în UNIGRAPHICS

CV-urile se depun la sediul societății din Arad CALEA AUREL VLAICU ZONA INDUSTRIALĂ VEST STR: III NR: 9, tel: 203100, fax: 203841 sau la e-mail: resurse.umane@eu.takata.com

(c. 803/2003)

In the business of being the best

BE PART OF OUR SUCCESS

a

Alcoa Fujikura Ltd. (AFL) – www.aflauto.com - is a joint venture between US-based Alcoa, www.alcoa.com, the worldwide market leader in the aluminum industry, and Japanese wire and cable maker Fujikura. AFL's automotive division manufactures wire harnesses used in automotive electrical distribution systems for customers like Ford, Audi and Volkswagen in the Northwestern and Central part of Romania. The company started its Romanian operations in 2002 as greenfield investments. Currently employs more than 2000 people and has significant future growth plans.

To strengthen our Romanian team, we are looking for the following positions in our Headquarter in Northwestern Romania (Nadab):

ENGINEERING MANAGER
AFL Romania

Main Responsibilities: As member of the Management Team, you will work closely with the General Manager being responsible for all production and design engineering tasks, supervising directly the Engineering Department of the company.

Requirements: Relevant experience in engineering (min 3 years), preferably in the Atomotive Industry; Technical University degree; valid driving license, and willingness to travel on a regular basis.

PRODUCTION MANAGER
Nadab Plant

Main Responsibilities: Responsible for implementing production schedules, methods and processes, ensuring the effective use of manpower and equipment, the optimization of the plant and resolution of operating problems. Establishing and maintaining production standards, assure that the attitude and appearance of the production personnel and equipment are maintained at a high level. You will work closely with the Plant Manager Nadab and you will supervise the team of foremen.

Requirements: Min 3 years relevant professional experience, preferably in the Automotive Industry; Strong communication skills, natural authority, strong leadership skills; Problem solver; Positive aggressiveness; Technical University degree. Valid driving license, and willingness to travel on a regular basis.

LOGISTICS COORDINATOR
Nadab Plant

Main Responsibilities: Responsible for the Logistics activities of Nadab plant. Control of the movement of materials and products within and outside the company and carry on a range of activities such as production planning, warehousing, shipping and distribution, and inventory control. Reports to Logistics Manager AFL Romania.

Requirements: Related University degree; Min. 1 year experience as Logistics Coordinator or equivalent; Good analytical and problem solving skills, reliable, organized, with logical thinking and detail oriented. Valid driving license, and willingness to travel on a regular basis.

GENERAL FOREMAN
Nadab Plant

Main Responsibilities: Supervise work of foremen for 1 shift. Reports directly to Production Manager. Responsible for the production of several processes/lines. Reviews daily/regularly plant operating performance and advises on changes in operating conditions that will improve efficiency/quality. Troubleshoots/analyses operational problems and advises on their settlement. Holds regular discussions with foremen to train and coach performance and improve operational understanding/capability.

Requirements: Relevant experience in production (min 1 years), preferably in the Automotive Industry Strong communication skills, natural authority, strong leadership skills; Problem solver; Positive aggressiveness; Technical University degree.

If you are ready for the next step in your career, please send your application together with your CV in English and Romanian to **AFL Romania**, mentioning the position title what you are applying for, no later than one week after the appearance of this job posting.

Postal Address: DN 70, KM 37,5 NADAB, 315101, ARAD
Contact person: Daciana Rosca, Human Resource Manager
E-mail: Daciana.Rosca@alcoa.com
Fax: 0257/307126

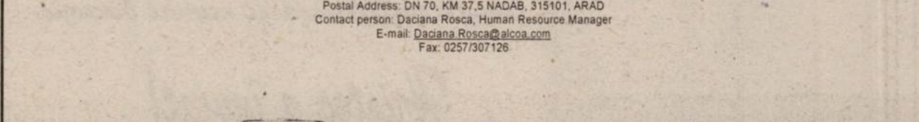

(4375769)

De Sărbători ai prețuri bombă!

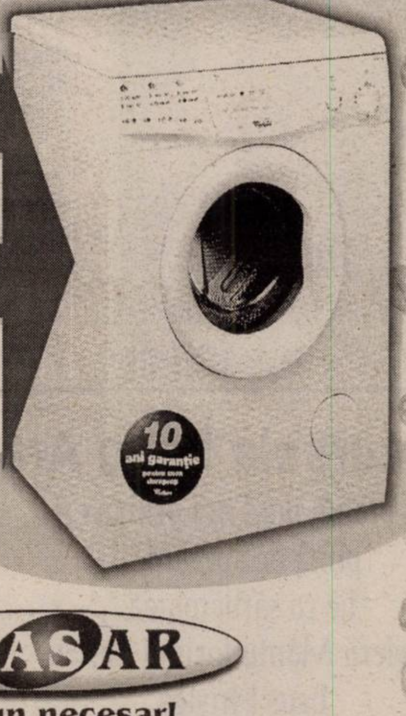

Mașină de spălat WHIRLPOOL FL 5054

9.999.000 lei

334.000 lei/lună

- încărcare maximă: 5 kg
- viteză de centrifugare: 500 rpm
- cuvă DURAPROP cu 10 ani garanție
- gamă variată de 11 programe
- dimensiuni: 85x60x54 cm

QUASAR

Un bun necesar!

electronice - electrocasnice - audio-video - calculatoare

Ofertă valabilă în limita stocului disponibil. Detalii în magazine.

ARAD 1 - Ziridava Shopping Center, etaj 3, Tel: 211.822

ARAD 2 - Supermarket Profi, str. A. Vlaicu, Tel: 349.029

(c. a. 19/2004)

S.C. Redoxim SRL

angajează

Inginer agronom
sau
Horticultor

Informații la telefon
0256/201.104,
0256/303.036,
0256/271.417,
0744-576.113,
0744-576.114;
0745-119.870

(4376752)

Învierea Domnului Isus Hristos să vă aducă alături de cei dragi sănătate, bucurii și împlinirea tuturor dorințelor.

Hristos a Înviat!

S.C. TÂRGURI, OBOARE, PIEȚE S.A. ARAD

(c.61/2004)

TV RCS Arad
scoate la CONCURS
rcs

1 post cameraman
1 post operator montaj

Cerințe:
- ▲ studii medii
- ▲ stagiul militar satisfăcut (bărbați)
- ▲ vârsta cuprinsă între 25-35 de ani
- ▲ cunoștințe operare PC
- ▲ experiență în domeniu constituie avantaj

Așteptăm CV-urile pe adresa TV RCS Arad, str. Grigore Alexandrescu nr. 25-27, până cel târziu în data de 18.04.2004.
Relații suplimentare la tel.: 0788-347.787. (c.556/2003)

MEDIA MAX ...Cand perfectiunea este totul

Servicii de curatenie generala pentru:
Apartamente, birouri, spatii comerciale spatii industriale, bănci

NOU *spalat covoare/mochetă la domiciliul clientului*

Totul la prețuri fară pată

Tel. 0257-282098, 0722.754383

(C.A.19/2004)

TERMOPLAST
FERESTRE UȘI * PVC
REDUCERE!!! ...*Viitorul obligă* ... REDUCERE!!!

Tâmplărie PVC cu profile ALUPLAST Germania.
feronerie Germania, geam termopan
Vânzări în rate!!!
aluplast *Rulouri ,jaluzele și plase de țânțari*
Sisteme de garduri, porți și balustrade din aluminiu.
Telefon 0257-273.550 sau 0723.249.716, 0722.995.957

SC ADONISINODA SRL
- oțel beton f 6-8-10-12,
- binale (uși, ferestre toată gama),
- profile,
- țevi rectangulare,
- pătrate,
- ciment,
- var,

Pentru comenzi mari, transport gratuit la domiciliu. Executăm construcții civile, industriale, hidroizolații, tinichigerie, etc
- BCA,
- polistiren,
- vopsele, etc.

Str. Scărișoarei nr. 78.
Tel: 0257/289864, 0257/275823

LA NOI CALITATEA SPUNE TOT!

(C.A.19/20..)

Primăria Comunei Șicula

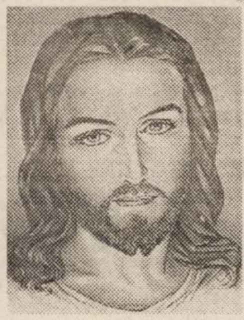

Urează tuturor locuitorilor din Șicula, Chereluș și Gurba ca

Sfintele Sărbători de Paște să le aducă sănătate, bucurii și împlinirea tuturor dorințelor.

Paște fericit!

Primar
Aurel Radița

(4376751)

S. C. ASTRAL IMPEX SRL

Caută în vederea angajării pentru punctul de lucru Arad:
Operator Date (cod: AR2-od)

Cerințe:
- cunoștințe de contabilitate primară
- cunoștințe de operare calculator
- caracter dinamic

Cei care sunt interesați de acest post sunt invitați să-și trimită CV-ul și scrisoarea de intenție, precizând codul poziției, până în data de **16.04.2004**, pe adresa: **sastral@inext.ro** sau la numărul de fax: **0257-271.400.**

Doar candidații selectați pentru interviu vor fi contactați. (4376713)

OFERTĂ EXTRAORDINARĂ
vânzare la licitație

Știind că în România,orice investiție imobiliară se poate dubla – cel puțin – în decurs de un an,

S.C. Concord Media S.A.
310085, Arad, Str. M. Eminescu nr. 55-57
Anunță o oportunitate unică de investiție pentru
INVESTITORII MOTIVAȚI

de perspectiva unui succes garantat,scoțând la vânzare unul din cele mai atractive active ale sale, situat în Arad, Calea Bodrogului FN.
Posibilități de dezvoltare, nelimitate.
Vânzarea se va face prin licitație cu strigare.
Documentația se poate cumpăra începând cu data de **25 martie 2004**, de la sediul societății.
Informații suplimentare se pot obține la telefoanele: **0257-280-751, 0722-684-631**.

(c.305/2004)

Apropiata, sfântă și emoționantă sărbătoare a Învierii Domnului nostru Iisus Hristos, eveniment de o profundă semnificație și reverberație pentru întreaga creștinătate, pentru izbăvirea și mântuirea omenirii, ne oferă plăcutul prilej de a ne îndrepta gândurile cele mai curate și sincere spre toți semenii noștri. Cel care a biruit moartea să vă dăruiască liniște sufletească, belșug, viață lungă precum și împlinirea tuturor aspirațiilor!

Hristos a înviat!

Rector,
Prof. univ. dr. Aurel Ardelean

(4376757)

ATK artexin Grup

Fie ca sărbătoarea Învierii Mântuitorului să vă aducă raze de lumină, bucurie în suflete si în familii, tuturor succese, prosperitate si un

Paste fericit! Hristos a Înviat!

Director General
Ec. Gheorghe Velovan

(4376757)

Sucursala Peco Arad

În pragul unei noi primăveri plină de speranțe, fie ca sărbătoarea Învierii Mântuitorului nostru Iisus Hristos să vă aducă numai satisfacții și multă fericire!

Director,
Ing. Gheorghe G. Olar

(4376755)

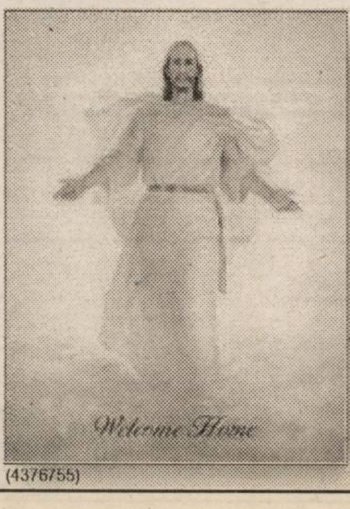

(4376755)

Paște fericit!
Dorim ca Sfânta Sărbătoare a Învierii să aducă tuturor locuitorilor comunei Socodor precum și colaboratorilor Primăriei Socodor, în inimi Lumina Sfântă a Învierii, pace, sănătate, liniște sufletească și numai bucurii.

Hristos a înviat!

Primar
Jura Ioan Dimitrie

Viceprimar,
Pantea Dănuț Adrian

Teamwork, Competition & Technology

BOS

BOS Automotive Products Romania S.C.S. Arad

BOS is an international company with locations and production facilities in Europe, North America and Asia. BOS designs, manufactures and sells systems for the car interior to all known car manufacturers and system integrators. In decades of competence development and continuous innovation strategy BOS has become the leader in this market segment. For our company BOS Automotive Products Romania S.C.S. with the new site located in the FREE TRADE ZONE AIRPORT ARAD we are looking for:

Manufacturing Engineer

Your responsibilities are:
- Implementation of the processes and new developed products;
- Improvement of the production in order to obtain an optimum material flow;
- Continuous developement and improvement of the production equipment;
- Conceiving of the lay-out and the production flow;
- Issuing of the working instructions.

Your profile:
- Technical University;
- Good English knowledge (German is an advantage);
- Analitical thinking and ability to synthesize;
- Team working skills.

Technician

Your responsibilities are:
- Improvement of the production in order to obtain an optimum material flow and continuous improvement of the production equipment;
- Decreasing of the production costs;
- Issuing of the working instructions and training of the operators.

Your profile:
- Technical college;
- Relevant experience in production (minimum 3 years);
- Good English knowledge (German is an advantage);
- Analitical thinking and ability to synthesize;
- Team working skills.

These positions offer excellent career developing opportunities to gain multinational experience in the automotive business. The conditions are very competitive and flexible to attract the best candidates. Are you interested in taking the challenge and are you ready to create the future together with a successful international group? Then we should get in contact! For confidential interview please send your CV and motivation letter to BOS Automotive Products Romania S.C.S., O.P. 3, C.P. 111, 310059 Arad, by fax at number: 0257-307308 or by e-mail: mlucea@bos-ro.com . For more information you can call Mioara Lucea at telephone number: 0257-307209. We look forward to hearing from you.
Only the selected candidates will be contacted.

focused on customer
driven by innovations

www.bos.de

(4376770)

Comunică la cel mai bun preț ! Ai cea mai mare varietate de oferte !

SIEMENS A50 **17 $**

NOKIA 3310 **27 $**

MOTOROLA C200 **30 $**

ALCATEL 332 **50 $**

ecran color
sunete polifonice

NOKIA 3510i **80 $**

ecran color
sunete polifonice

300.000 LEI REDUCERE

La cumpărarea unui **Alcatel 332** sau **Nokia 3510i**, cu conectare la Connex, dacă vii cu acest anunt la magazinul Star Telefonica.

Reducerea se aplică la prețul telefoanelor, inclusiv TVA și nu se cumulează cu oferta de cadou la conectare.

Pret fara TVA, valabil doar cu conectare in reteaua Connex, in limita stocului disponibil. Detalii in magazine.

Pentru fiecare conectare, un mixer de bucătărie cadou !

Oferta Connex :
- 50% reducere la abonament pana la sfarsitul anului (31 decembrie 2004). *
- 20 de minute gratuite, lunar, pe viata.
- In plus, dupa primul an de contract, ai pana la 30 de minute gratuite in retea, lunar, pe viata
- 50% reducere la pretul cartelelor Kamarad si Connex Go!

* Valabil pentru abonamentele standard (Connex Club, Business, Classic, Activ, Cent, Connex x2, Connex Unic, Connex Family si Connex 5)
Promotia pentru abonamentele de afaceri (Connex 100, Connex 200, Connex 400 sau Connex 800) cate 20 de minute gratuite lunar; minutele pot fi utilizate pentru convorbiri catre orice retea nationala de telefonie fixa sau mobila
Oferta valabila pana la 19 aprilie 2004.

star telefonica

DEALER CONNEX

Arad, Bd. Revolutiei nr. 26-38, lângă restaurantul Internațional

(C.A.689/2004)

Unisol® și BILLA te invită să participi la promoția

Acqua lux

!!!!! OFERTA DE LUX DE LA ACQUA LUX

OFERTA ESTE VALABILA
PANA IN 30.04.2004

- **MOBILIER BAIE** reduceri de pana la 30%
- **BATERII** (lavoar, bucatarie, vana) reduceri de pana la 36%
- **CABINE DUS** reduceri de pana la 30%

NOU!!!! **DIN 15 MARTIE , PENTRU FIECARE 6 M^2 DE GRESIE SAU FAIANTA CUMPARATI, PRIMITI UN SAC DE ADEZIV GRATIS**

ATENTIE **STOC LIMITAT !!!!!!!!!!**

TRANSPORT GRATUIT LA DOMICILIU

ACQUA LUX, CALEA TIMISORII, NR.195, ARAD
Telefon: 206071, 206072
REALITATEA DEPASESTE ORICE IMAGINATIE….

Acqua lux

Dealer Jacuzzi

(c.114/2004)

Hristos a înviat! *Nespusa bucurie a Învierii Domnului să se sălășluiască întru noi, iar Hristos Cel ce a biruit moartea să reverse asupra noastră viață, sănătate, pace, belșug de bucurii duhovnicești și, întru toate, bună sporire.*

Paște fericit! Mircea Frențiu S.C. SATLINE S.R.L.

EURO STIL

Complex Podgoria Telefon 270.930

Atol 14.995.000 lei

din 5 februarie -30%

Kormoran 13.495.000 lei

Astoria 13.795.000 lei

Ambasador 13.995.000 lei

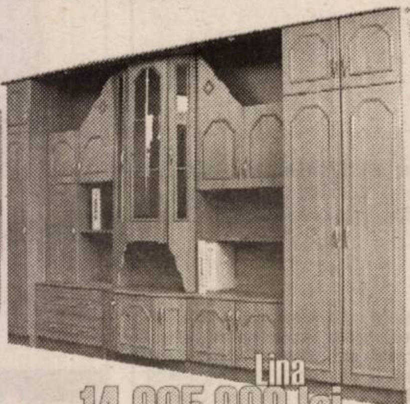

Lina 14.995.000 lei

Ofertă valabilă în limita stocului disponibil!

(c.721/2003)

---

str. Dr. Ioan Ratiu nr.13
tel/fax 0257 21 31 63
mobil 0745 10 63 63

cash rate leasing

AR AUTO LEASING
alegerea ta...

www.arautoleasing.ro

(c.669/2003)

Andromeda Service srl

CU SEDIUL ÎN ARAD, Str. GORUNULUI Nr. 24, Tel.: 0257/ 256.858, Fax. 0257/ 270.899,

Angajează: Maistru instalații
Sudori cu calificare (electric + autogen)
Instalatori instalatii termice, sanitare, gaze
Excavatorist - minim 5 ani experiență

TÂMPLĂRIE PVC CU GEAM TERMOPAN

CALITATE GERMANĂ GEALAN Fenster-Systeme

ACUM ȘI CU PLATA ÎN RATE

ARAD, STR. CAIUS IACOB BL.R
FOSTUL Mag. CĂMINUL (lângă BANC POST)

Telefon: 0257-213.145, 0788.391.769

CEL MAI BUN! CEL MAI IEFTIN!

(c.64/2004)

SC INTERCONSULTING SRL

bd. revolutiei nr 12-18, sc. A, ap. 7

ANGAJEAZĂ SECRETARĂ

CONDIȚII: - absolventă promoția 2003
- cunostințe operare PC

CV-urile vor fi trimise până în 07.04.2004 la fax 0257/347.964, sau la sediu

(c.A.669/2003)

PROGES *pentru amenajări interioare*

str. Dorobanți nr.55
Tel.: 282.021

PARCHET LAMINAT

142.000 lei/mp* *fără TVA

FOLIE 2mm GRATUITA

(c.10/2004)

---

s.c. Salubritate S.A. Arad Bd. Iuliu Maniu FN

Organizează

LICITAȚIE PUBLICĂ CU STRIGARE în vederea vânzării următoarelor mijloace de transport înmatriculate și în stare de funcționare, după cum urmează:

- **AUTOSPECIALĂ transport container 4 mc - 2 buc.**
- **AUTOÎNCĂRCĂTOR frontal IFRON 204D - 1 buc.**

Licitația va avea loc la sediul societății din Bd. I. Maniu FN, în data de 30.04.2004, ora 10.00.

Informații suplimentare se pot obține la sediul societății sau la tel. 0257-264.367; 0257-262.417; fax 0257-219.388; e-mail: salarad@inext.ro

(c.20/2004)

CORAURA

vă oferă Cadoul așteptat de dvs.

100 euro reducere **inclusiv la rate**

combină frigorifică

50 euro reducere

mașină de spălat automată

50 euro reducere

NOU ÎN TIMIȘOARA

STR. SIMION BARNUTIU NR.23
TEL./FAX: 0256/206.054

www.emidale.ro

EMIDALE ACCESORII VESTIMENTARE

nasturi, ață pes, fermoare, termocolant, căptușeală, etichete imprimate, foarfece, agățători și multe altele

depozite:

BUCUREȘTI: Verzișori 36 - 38, tel /fax:021.331.77.84/85/86/90/91/92;
BOTOȘANI: M. Kogălniceanu nr. 57, sc. C, parter, tel./fax:0231.535.978.
IAȘI: Anastasie Panu, bl. Munteniа, tel./fax:0232.276.341;

(c.803/2004)

SANPAOLO IMI BANK
Depozit la termen
între 12 şi 36 de luni
Cu plata dobânzii lunar
18% p.a. - DOBÂNDĂ ÎN PRIMA LUNĂ
Informaţii suplimentare
ARAD, B-dul Revoluţiei nr. 88
TELEFON : 284.888 ; FAX : 285.202

ADEVĂRUL

Cotidian independent Arad

ARIS SA
Partenerul întreprinzătorilor care se respectă
s.c. ARIS s.a. Arad
Calea Victoriei 33-35
Fax: 250.675
Tel: 256.488 257.337

Anul XVI, nr. 4185 | 20 pagini | MARŢI, 13 APRILIE 2004 | 6.000 lei
adevarul@arad.ro; adv.pub@arad.ro | http://adevarul.arad.ro
Publicaţie auditată de BRAT | Tiraj mediu zilnic vândut: 28 134

Şansele partidelor

Dorel Zăvoianu

Evoluţia fenomenului politic în judeţul Arad demonstrează o profundă criză care afectează toate partidele, cu consecinţe directe asupra preferinţelor electoratului. Ca o trăsătură distinctivă a acestui fenomen este fărâmiţarea preferinţelor electoratului, însoţită de o creştere a indecişilor, ceea ce va mări absenteismul. În toate sondajele, inclusiv cele pentru judeţul Arad, PSD este creditat cu o confortabilă majoritate şi chiar în cele mai pesimiste sondaje se situează pe un loc unu. Partidul de guvernământ apare astfel ca un partid solid, cu realizări resimţite de electorat, care chiar dacă nu a rezolvat probleme legate de corupţie şi de sărăcie este bine apreciat de ţărani ca urmare a subvenţiilor masive din agricultură, a fondurilor destinate protecţiei sociale, de care beneficiază tot mai multe familii cotate ca sărace. Este de apreciat şi faptul că a introdus ţara noastră în NATO, ceea ce-i conferă un plus de credibilitate, dar mai ales prin obţinerea liberei circulaţii a cetăţenilor României şi prin negocierea unor locuri de muncă în ţările din Europa occidentală. Toate aceste rezultate propulsează PSD pe primul loc în intenţiile de vot. Nu este clar însă ce impact vor avea aceste realizări asupra alegerilor locale. În Arad există serioase conflicte mocnite între masa membrilor PSD şi conducerea sectară instaurată şi în bună măsură neagreată de arădeni. La fel, consilierii şi primarii sunt mai puţin aleşi după rezultatele partidului, ci sunt preferaţi în urma rezultatelor muncii lor. În concluzie, am putea asista la surprize în ce priveşte locul PSD la alegerile locale în judeţul Arad. O conducere ruptă de cetăţeni, inclusiv de organizaţiile din teritoriu, care nu urmăreşte decât interese de gaşcă, o conducere ce nu a făcut nimic timp de patru ani, nu poate să acopere golul cu acţiuni pompieristice, de imagine.

(Continuare în pagina 5)

Aradul conţine în el trăsăturile unui continent întreg

Foto: V. Muşca

Interviu cu Alteţa Sa, Principele Radu de Hohenzollern-Veringen

Alteţa Sa, Principele Radu de Hohenzollern-Veringen, împreună cu Alteţa Sa Regală Principesa Margareta şi-au petrecut Sărbătorile de Paşti în judeţul nostru, la Castelul de la Săvârşin.

Au participat la slujba Învierii la Biserica Ortodoxă din localitate, iar în cursul zilei de ieri au avut ca invitat la masa de prânz pe d-na prof. univ. dr. Lizica Mihuţ, rectorul Universităţii „Aurel Vlaicu" din Arad.

În ceea ce ne priveşte, am profitat de această oportunitate solicitându-i un interviu Alteţei Sale Principele Radu de Hohenzollern - Veringen - interviu pe care a avut amabilitaeta să ni-l acorde în exclusivitate.

– Alteţă, în ultima perioadă v-aţi implicat în susţinerea internaţională a României, fiind mandatat în acest demers de Guvernul României. V-am ruga să ne detaliaţi câteva acţiuni desfăşurate în acest sens.

– Vă mulţumesc pentru întrebare şi aş vrea să vă doresc, dumneavoastră şi cititorilor „Adevărului" de Arad, un Paşte Fericit, plin de lumină şi pace, din partea Alteţei Sale Regale Principesa Margareta şi a mea. Într-adevăr, se împlinesc 18 luni de când angajamentele mele oficiale sau publice, în ţară şi în străinătate s-au multiplicat simţitor.

Doru Sinaci

(Continuare în pagina 4)

FIL
NOI „ŢINEM" diferenţa ca să fii mulţumit
Arad - Madrid (dus-întors)
150 Euro, valabil 6 luni
prin Agenţia de Ticketing „FIL" - Calea Victoriei 22
213.041 şi 0723.511.200
în fiecare joi
doar cu rezervare!!!
(C.F.253/2004)

La trei ani de la tragedia din strada Bolintineanu

Dublul asasinat rămâne învăluit în mister

Poliţia oferă recompensă pentru prinderea criminalilor

La sfârşitul lui noiembrie 2001, în oraşul nostru a avut loc un dublu asasinat de o rară cruzime, făptuitorul dovedind un sadism ieşit din comun. La trei ani după oribilul eveniment, Poliţia Arad promite acordarea unei recompense oricărei persoane care poate furniza informaţii pentru identificarea autorului.(sau autorilor).

Coşmarul

Cristina Condrat, 21 de ani şi Florin Vălean, 23 de ani, se ocupau cu comercializarea de telefoane mobile. Pentru extinderea afacerii, cei doi şi-au cumpărat un apartament pe strada Bolintineanu din Arad, unde intenţionau să deschidă un magazin de telefoane mobile, activitate în mare vogă la acea vreme. Visul lor a fost însă spulberat înainte de a începe, într-o zi de noiembrie, în nişte împrejurări neelucidate nici până în prezent.

Cosmin Trif

(Continuare în pagina 8)

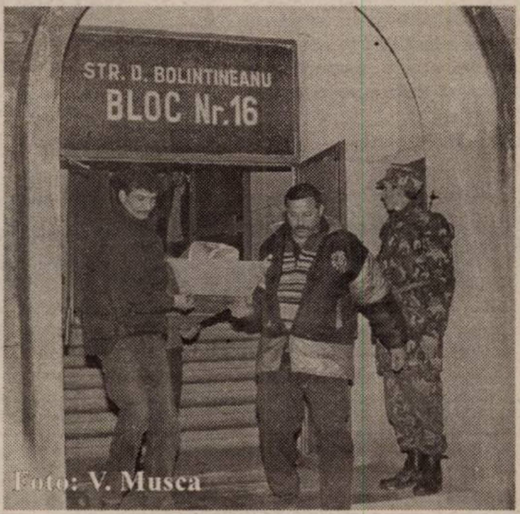

Foto: V. Muşca

Mica Italie din Arad

Legăturile Aradului cu italienii au o istorie mai veche. O amploare tot mai mare au luat-o la sfârşitul anilor '60 când centrul oraşelor din vestul ţării era împânzit de italieni. În restaurantele şi hotelurile Aradului se auzea italiana foarte frecvent. Totul are o explicaţie foarte simplă. După anii de sărăcie de după cel de-al doilea război mondial, care au ţinut un deceniu şi jumătate şi în Italia, economia s-a refăcut şi chiar a „explodat". Au apărut industrii noi, iar puterea economică a populaţiei a crescut.

G. Constantinescu

(Continuare în pagina 9)

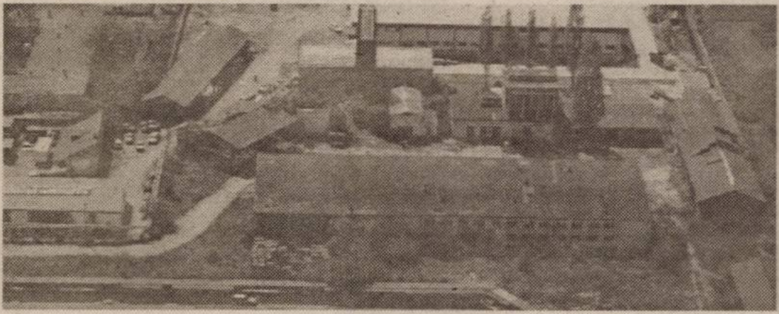

Una dintre reţelele de succes ale investiţiilor italiene în Arad... Rossetti East

INTERNExT
Acces liber fără parolă ! Trafic NELIMITAT !
891234
Tarife fără TVA:
TARIF I Luni-Duminica 8-22 3,52 eurocenti/minut
TARIF II Luni-Duminica 22-8 1,76 eurocenti/minut
Info : 0257-285353; www.inext.ro
(C.774/2003)

Nu există, deocamdată, pericol de inundaţii

Cu toate că în ultimele zile ploaia nu a contenit, în judeţul Arad nu s-au înregistrat, până ieri la ora prânzului, inundaţii, apele nefiind ieşite din matcă. După cum ne-a spus mr. Dan Paicu, de la Inspectoratul Judeţean de Apărare Civilă Arad, cotele apelor sunt în creştere însă pe nici unul dintre râurile care traversează judeţul nostru nu a fost depăşită cota de atenţie. Cel mai „aproape" de cota de atenţie se află, la fel ca şi în alte situaţii de acest gen, Crişul Negru. Conform previziunilor meteorologilor, în următorul interval de timp se vor înregistra doar ploi cu caracter local, vremea se va răci ceea ce va duce la stabilizarea cotei apelor.

GEMO IMPEX
www.gemo.ro
Sisteme
• Climatizare
• Frigorifice
310092 Arad,
Str. M.Kogălniceanu 31
tel/fax: 0257 214 252
gemo@rdslink.ro
VIITORUL NE APARTINE

22 MAGAZINE STR. CICIO POP NR. 19 | Old gallery | 22 MAGAZINE STR. CICIO POP NR. 19
(c. 703/2003)

Meditația zilei

„Lumea nu poate dărui nici o bucurie asemănătoare cu cea pe care o răpește."
(Byron)

Calendar

Marți, 13 aprilie

Astăzi, Soarele răsare la ora 6 și 35 de minute și apune la ora 19 și 58 de minute. Au trecut 103 zile din acest an. Au mai rămas 263 de zile până în 2005.

Praznicul zilei: Biserica ortodoxă: Sf. Paști; Sf. Mc. Artemon, Cvintilian și Dada ; **Biserica greco-catolică:** Marțea luminată, Învierea Domnului; Sf. Martin, papa Romei; **Biserica romano-catolică**: Martin I.

A venit barza!

La Arad: Costea Flavius-Rusalius, Pop Darius, Stan Emanuel-Luca, Constantin Andreea-Denisa, Aștefănoaei Sebastian-Nicolae, Isac Marius-Alexandru.

Meteo

Vremea va fi instabilă. Cerul va fi mai mult noros și local va ploua. În zona de munte cantitățile de apă căzute vor fi importante. Vântul va sufla slab la moderat din sector vestic, cu intensificări temporare.

Temp. max.: 15 la 18°C.
Temp. min.: 7 la 10°C.

Bujacul - afundat în noroaie

Străzile din cartierele Aradului arată ca după un mic bombardament. Noroaie, gropi la tot pasul - mustind de apă mizeră... Bujac, Grădiște, Sânicolaul Mic, Gai - sunt câteva dintre cartierele unde arădenii, plătitori de taxe locale, sunt nevoiți să umble, pe timp de vreme rea, cu cizme de cauciuc. Zilele trecute am primit o sesizare din cartierul Bujac, unde un cetățean ne invita să vedem strada Sever Bocu (ex - Decebal) - care arată **„mai rău decât o uliță sătească"**. Comparația cu ulița sătească nu este deloc deplasată. Dimpotrivă, sunt destule ulițe sătești care arată mult mai bine decât străzile cartierelor Aradului. Asta în satele sau comunele în care s-a găsit un primar gospodar care să pună pietruirea străzilor pe lista de priorități. Din păcate, la Arad, reabilitarea străzilor este o prioritate doar în campania electorală. Toți ne promit acest lucru, indiferent de culoarea lor politică. Până acum, nu s-a ținut nici un primar de cuvânt, indiferent de la ce partid a venit. Ei vin și pleacă iar gropile rămân...

Foto: V. Muscă

Olimpiu Bulzan
Foto: V. Musca

Rețeta zilei

Orez cu lapte și fructe

Ingrediente pentru 4 porții

1 cutie compot de ananas, vișine din dulceață, 1 lămâie, scorțișoară nemăcinată, 150 g orez, 120 g zahăr, 1 l lapte, 1 lingură semințe de anason sau susan, 100 g frișcă

Într-o oală se fierbe laptele cu scorțișoara. Se adaugă orezul fiert în prealabil în apă cu sare și strecurat. Se lasă să fiarbă împreună 30 de minute până când orezul absoarbe tot laptele. Între timp, se taie coaja de lămâie în fâșii subțiri și se stoarce zeama. Se scurge zeama compotului de ananas și se zdrobesc bucățile de fructe. Se amestecă zeama de lămâie cu puțin compot de ananas, se adaugă coaja de lămâie, ananasul zdrobit, câteva boabe de vișine din dulceață și se lasă să fiarbă câteva minute, la foc mic. Se ia orezul de pe foc, se adaugă zahărul și fructele, se amestecă ușor și se lasă să se răcească. Se servește rece, decorat cu frișcă, scorțișoară și semințe de anason sau susan.

Comenzi taxi

- ALFA PLUS 949; 349.349
- TAXI ALFA 22.88.88; 25.25.26; 0723-200.301; 0745-50.60.70
- TAXI ARAD 244.244; 274.444; 0722-755.440
- DIESEL STAR 212.222; 0722-361.011; 0745-645.645
- FAVORIT 280.000; 281.111; 0740-083.333; 0742-409.992
- EUROPA 275.555; 0723-677.555; 0744-828.163
- VALI DIESEL 280.705; 280.100
- MIRCO MILI 230.530; 230.730; 0740-152.828; 0723-062.366
- DELMAR 229.220

CUR$UL VALUTAR

VALORI ÎNREGISTRATE LA SFÂRȘITUL SĂPTĂMÂNII TRECUTE

Denumirea valutei	BNR	BCR		BRD		Banca Transilvania		Banca Românească		Banca Romexterra		Alpha Bank	
		C	V	C	V	C	V	C	V	C	V	C	V
Euro	40824	40500	41000	40500	41200	40200	41000	40550	41100	40450	41200	40650	41050
Dolar S.U.A.	33571	33300	33900	33120	33140	33300	34000	33161	33694	33300	34080	33200	33800
Forint	164	155	171	158	169	158	166	-	-	158	168	-	-

ADEVĂRUL
Cotidian independent Arad

Editor: S.C. ADEVĂRUL Arad S.R.L.
COD FISCAL R 1681938 ● COD SICOMEX 19.604 ● CERTIFICAT J 02/1886 / 31 X 1991 ● COD SIRUES 020956601 ● ISSN 1220 - 7489

Redacția și administrația: 310130 Arad, Bd. Revoluției nr. 81. Telefoane: SECRETARIAT - 281802, fax 280655, 280625; ADMINISTRAȚIE - CONTABILITATE - 281797; MICA PUBLICITATE - 210775; MAREA PUBLICITATE - 280904; CLUBUL PRESEI - 280989.

Consiliul de administrație: președinte - MIRCEA DORGOȘAN, telefon 281802, 280625; vicepreședinte - MIRCEA CONTRAȘ, telefon 280854; membri: LIZICA MIHUȚ, telefon 280070, ȘTEFAN TABUIA, telefon 280854, MIRCEA ȚÎȘCĂ, telefon 280904.

Colegiul de redacție: ȘTEFAN TABUIA (redactor-șef), telefon 280854; MARCEL CANCIU (șef secție foto), telefon 281701; ALEXANDRU CHEBELEU (șef secție sport), telefon 281701; GABRIELA GROZA (secretar general de redacție), telefon 280854; VASILE FILIP (șef secție cultură-învățământ-tineret), telefon 280003; IOAN IERCAN (șef secție politică), telefon 280943; TRISTAN MIHUȚA (șef secție probleme sociale - investigații), telefon 281855; DORU SAVA (șef secție economic), telefon 281738; NICOLAE OPREAN (șef secție actualități), telefon 280003; MIRCEA ȚÎȘCĂ (șef secție publicitate și difuzarea presei), telefon 280904; MIRCEA CONTRAȘ (vicepreședinte al consiliului de administrație), telefon 280854; MIRCEA DORGOȘAN (președinte al Consiliului de administrație), telefon 281802, 280625.

Tiparul executat la S.C. MEDIAGRAF S.A. ARAD, str. Feleacului F.N., telefon 250902, fax 250920

Adresa Internet http://adevarul.arad.ro

Horoscop

Marți, 13 aprilie 2004

Berbec (21.03-20.04). Un rival vă poate îndruma într-o direcție greșită. Aveți tendința să faceți un pas înainte, doi pași înapoi.

Taur (21.04-20.05). O zi în care e bine să stați liniștiți. O persoană apropiată vă va oferi siguranța de care aveți nevoie.

Gemenii (21.05-20.06). Focalizați-vă atenția mai bine asupra vieții amoroase decât asupra afacerilor. Nu e o perioadă bună pentru investiții.

Rac (21.06.-22.07). Ați putea avea probleme cu rudele dacă nu vă controlați cuvintele. Ar trebui să vă gândiți mai mult la viitor.

Leu (23.07-22.08). Se întrevăd câștiguri neașteptate, iar un prieten v-ar putea invita într-o călătorie. Dacă vă simțiți controlați sau manipulați luați măsuri!

Fecioara (23.08-22.09). Evitați subiectele „fierbinți", cum ar fi politică, sex, cultură: ați putea face gafe. O investiție pe termen lung își arată roadele.

Balanța (23.09-22.10). Dacă sunteți singuri veți atrage persoane ciudate. Dacă sunteți căsătoriți veți descoperi că trăiți într-o lume imaginară, paralelă cu cea a partenerului de viață.

Scorpion (23.10-21.11). Energia vă este mult scăzută. Vă simțiți obosiți, distrați și ar fi bine să nu luați medicamente. O persoană geloasă este cu ochii pe voi.

Săgetător (22.11-21.12). Nu forțați lucrurile și nu încercați noi experiențe. Petreceți mai mult timp cu familia și prietenii, chiar dacă sunteți foarte ocupați.

Capricorn (22.12-19.01). Un prieten cu simțul umorului vă va „colora" săptămâna. Calitățile de conducător și de comunicare vor lucra în favoarea dvs.

Vărsător (20.01-20.02). Ar fi bine să evitați altercațiile, pentru că aveți tendința să fiți aroganți și răutăcioși. Vă veți rezolva problemele făcând mici compromisuri.

Peștii (21.02-20.03). Cinva încearcă să profite de bunătatea d-voastră. Nu împrumutați bani, s-ar putea să nu-i mai vedeți. Atenție la sănătate, nu luați medicamente după ureche!

Utilitare

PIEȚE, TÂRGURI

Astăzi este zi de piață la Sebiș, Almaș, Apateu, Semlac, Sântana, Șilindia, Vârfurile. Târguri săptămânale se desfășoară astăzi la Chișineu Criș, Almaș, Șilindia și Vârfurile.

Mâine, miercuri, va fi zi de piață la Pâncota, Beliu, Buteni, Șiclău, Macea, Vânători, Pecica, Șiria și zi de târg la Beliu și Buteni.

PRIMĂRIA MUNICIPIULUI

Program de relații cu publicul (camera 5) luni-miercuri-vineri între orele 8-12; marți-joi între orele 8-12; 15-17 - tel. 284.744, tel. centrală 281.850.

FARMACII DE SERVICIU

❐ Farmacia **REMEDIUM** Arad, B-dul Revoluției nr. 52-54. Program luni-vineri: 7,30-20,00; sâmbătă 8,00-14,00. Telefon 233.195. Eliberează medicamente compensate și gratuite.

❐ Farmacia **„ALEXANDRA"**, str. Tribunul Dobra, nr. 24 (stația tramvai Boul Roșu), tel. 282.062. Program luni-vineri: 7-22; sâmbăta: 8-18; duminica: 9-15. Eliberează medicamente compensate și gratuite

❐ Farmacia **„OMNIAFARM"**, Calea Aurel Vlaicu, Bl. Z28, cu program zilnic de la orele 8,00-22,00. Telefon 271.724. Eliberează rețete gratuite și compensate.

❐ Farmacia **MELISSA** - medicamente alopate și homeopate. Onorăm și rețete gratuite și compensate. Tel. 219.588, Micălaca, str. Abrud nr. 80, bl. 219. Orar: luni-vineri 8-20, sâmbăta 9-16.

URGENȚE STOMATOLOGICE

❐ Cabinetul de pe str. Crișan (în spate la Gionelli) are program non-stop. Telefon: 253794.

UROLOGIE

❐ Cabinet urologie (în clădirea Policlinicii Municipale). Program zilnic, inclusiv sâmbăta, între orele 9-12, telefon 213036.

DISPENSAR VETERINAR

❐ Dispensarul veterinar din Aradul Nou efectuează zilnic, orele 8-16 (sâmbăta 8-12 și duminica) examen trichineloscopic, vaccinări antirabice și sterilizări câini-pisici, însămânțări artificiale. Telefon 287.298

❐ Dispensarul veterinar din Curtici: examen trichineloscopic, vaccinări, tratamente, consultații, la toate speciile de animale. Telefon 464.145

ADMINISTRAȚIA FINANȚELOR PUBLICE

Administrația Finanțelor Publice a municipiului Arad: Asistență contribuabili (impozitul pe venitul global) - telefon 280633, 280733, int. 198 (persoane fizice) și 125 (persoane juridice) între orele 8,00-12,00. Informații suplimentare la www.finantearad.ro

TELEFOANE DE URGENȚĂ

POMPIERI 981; 251.212

AMBULANȚĂ ARAD - 961 sau **251.313**

POLIȚIE: 955

Numărul de centrală telefonică al I. J. P. (Inspectoratul Județean de Poliție) Arad: 207.100.

S. C. DISTRIGAZ-NORD S. A. TÂRGU MUREȘ

Sucursala de Distribuție a Gazelor Naturale Arad, Dispeceratul permanent - telefon 218.928; 256.928

DERANJAMENTE CURENT ELECTRIC 235.991

INFORMAȚII CFR 231.777

S. C. SALUBRITATE S. A. ARAD

Dispecerat între orele 7,00 - 19,00, tel.: 280.873

PROTECȚIA CONSUMATORULUI

B-dul Revoluției, nr. 50. Telefon: 257049

DIRECȚIA DE SĂNĂTATE PUBLICĂ - serviciul de permanență: 254.438

GARDA FINANCIARĂ

B-dul Revoluției nr. 79, telefon: 280971

INSPECTORATUL TERITORIAL DE MUNCĂ ARAD

Str. Episcopiei nr. 11-13, tel.: 211762, 211862, 257251

AGENȚIA JUDEȚEANĂ PENTRU OCUPAREA FORȚEI DE MUNCĂ

Str. Gheorghe Lazăr nr. 20, tel: 281998, 211791

POLIȚIA DE FRONTIERĂ: tel.: 959

A.T.I.P.O. 1 TRANSPORT INTERNAȚIONAL DE PERSOANE
Călătoriți prin noi in Europa!
AUSTRIA-ITALIA-SPANIA-PORTUGALIA-GERMANIA-BELGIA-OLANDA-FRANȚA
REZERVĂRI ȘI INFORMAȚII:
TEL.: 254.745, 281.028, 0788.43.68.48
Ofertă specială
SPANIA 110 EURO
REPREZENTANȚA LUCKY TOUR - SAIZ TOUR societate Spaniolă - Română
REPREZENTANȚA PRIAMUS, ADRIANA TRANSILVANIA TRANSPORT societăți Germano - Române
GERMANIA 50 EURO
BELGIA, OLANDA 130 EURO
ITALIA 95 EURO
REPREZENTANȚA ERIKA INVEST SAMEX, ADRIANA, FIL societăți Germano - Române
(C.A.689/2003)

Zâmbete pentru fețe înlăcrimate

Sărbătoarea Paștelui a adus zâmbetul pe fețele mai multor suflete „brăzdate" de suferință, de durere și chin. Fundația Umanitară „Sofia - Viorica" prin reprezentanții Radu Brădoiu, Geta Farcaș și Marius Tomuța au donat în ultimele zile cadouri în valoare de aproximativ 20 milioane de lei. Printre fericiții care se bucură de aceste atenții se numără **copiii infestați cu virusul HIV de la „Casa Izvor"**, **Silviu Vasile Motrea,** un tânăr de 20 de ani, dezvoltat însă la nivelul unui copil de 5-6 luni din cauza unui vaccin antipoliomielitic administrat greșit, **Alina Mănescu,** o femeie de 31 de ani care nu are un braț și **Laureta Denisa Anton**, o fetiță de trei ani din localitatea Pilu care provine dintr-o familie cu posibilități materiale foarte reduse.

În funcție de necesități, fiecare dintre cei amintiți anterior au primit îmbrăcăminte, scutece, dulciuri sau bani. **„Prin intermediul dumneavoastră aș dori să mulțumesc tuturor sponsorilor din municipiu și județ cu ajutorul cărora am reușit să aducem bucuria în sufletele unor oameni loviți de soartă"**, afirmă d.na **Geta Farcaș,** consilier în cadrul Fundației „Sofia-Viorica".

M. Popescu

Afaceri chinezești, la Jackson

În urma unei noi runde de verificări la Complexul Comercial Jackson, Garda Financiară a (re)luat la puricat standurile deținute de către cetățenii chinezi. La S.C. Maggy SRL, comisarii au descoperit bunuri introduse în țară în regim de contrabandă, având în vedere că din verificările preliminarii s-a constatat că toate documentele sunt false, fără date de identificare. La fel, cheltuielile înregistrate în contabilitate sunt departe de realitate.

Administratorul societății cu pricina a fost invitat, încă din luna decembrie, să se prezinte la sediul Gărzii Financiare cu toate actele firmei, fără să onoreze însă invitația. Într-o primă fază, a fost amendat cu 100 de milioane de lei, după care au mai urmat alte trei amenzi, totalizând încă 300 de milioane de lei, dar documentele tot nu au apărut.

„Între timp am mai constatat că firma și-a declarat un sediu fictiv, iar pentru celelalte nereguli am solicitat punerea sechestrului asigurator pe toată marfa aflată în firmă", a declarat **Dan Cancel,** comisarul șef al Gărzii Financiare Arad.

Sorina Ambruș

Cronica măruntă

● Prin programul de redistribuire a forței de muncă, Agenția Județeană pentru Ocuparea Forței de Muncă (A.J.O.F.M.) Arad solicită ofertă tehnică și financiară din partea furnizorilor de servicii din județul Arad. **„Scopul este de a lua măsuri active pentru ajutarea persoanelor disponibilizate din cadrul Ministerului Apărării Naționale"**, declară **ing. Ștefan Pascu** - director executiv al A.J.O.F.M. Arad. A.J.O.F.M. oferă servicii de asistență pentru înființarea de IMM-uri și consultanță în afaceri.

Cei interesați pot obține informații suplimentare la camera 108 a sediului A.J.O.F.M., de unde pot ridica și caietul de sarcini al programului.

Ofertele pot fi depuse la secretariatul A.J.O.F.M., data limită pentru depunerea acestora fiind 26 aprilie a.c.

● Începând cu Vinerea Mare și până ieri, la Serviciile de Urgență din cadrul Spitalului Clinic Județean Arad s-au prezent 278 de arădeni cu diverse probleme de sănătate, 114 dintre aceștia fiind copii. Din fericire, majoritatea cazurilor au fost obișnuite, cu afecțiuni minore, cum sunt virozele respiratorii, durerile abdominale...

● În acest sfârșit de săptămână, trei femei au încercat să-și pună capăt zilelor înghițind mai multe medicamente. T.A. o tânără de 20 de ani și T.L. de 36 de ani s-au ales numai cu o sperietură și cu o spălătură stomacală bună, în timp ce starea lui V.A. de 32 de ani este mai gravă, pacienta fiind internată la A.T.I.

● Controalele efectuate în ultima perioadă de reprezentanții Inspectoratului Teritorial de Muncă Arad s-au „lăsat" cu amenzi pentru trei agenți economici. **SC ANGARALLI SRL** din Pilu a primit o amendă de douăzeci milioane de lei pentru neîntocmirea unor contracte de muncă ale angajaților, necompletarea registrului general de evidență a salariaților, neafișarea unor acte normative, nerespectarea prevederilor legale privind regimul de muncă al minorilor. Pentru nereguli similare a fost sancționată cu aceeași amendă și societatea **„Al - Cris"** din Arad. Cu o amendă de 25 de milioane s-a ales și conducerea **SC Network Company SRL** care nu a întocmit contracte de muncă pentru trei dintre angajații pe care-i avea și care nu a evidențiat datele salariaților în registrul general de evidență a acestora.

● Filiala Județeană de Cruce Roșie a organizat o altă acțiune de ajutor umanitar. În perioada 8-9. 04.2004 s-a acordat ajutor alimentar constând în făină, zahăr, mălai, gris, îmbrăcăminte și lenjerie unui număr de 128 de persoane. Prin această acțiune Crucea Roșie a dorit să aducă un strop de bucurie în casele famililor cu nevoi sociale deosebite.

● **Mircea Pașca**, de 39 de ani, din Șiria, este cercetat de polițiști în stare de libertate, fiindcă nu a plătit, cu rea credință, pensia de întreținere pentru copilul său minor, în perioada decembrie 2003 - martie 2004, în valoare de 1.800.000 de lei.

În Vinerea Mare

Crimă la Zăbrani

Sâmbătă dimineața, Poliția municipiului a fost sesizată de către medicii de la Spitalul Clinic Județean despre o altercație între doi bărbați, care a avut loc la Zăbrani și care s-a soldat cu rănirea gravă a unuia dintre „combatanți".

Vasile Costel Gligor, de 32 de ani, din localitate, paznic la balastiera S.C. Sorana SRL, aflat în timpul serviciului, s-a cinstit cu câteva păhărele de țuică, împreună cu **Constantin Ciubuc,** de 42 de ani, cioban în sat, de loc din Slobozia, județul Iași. Pe fondul consumului de alcool, discuțiile amicale s-au transformat în ceartă, iar de aici până la încăierare n-a mai fost decât un pas. Supărat pe colegul său de pahar, din motive neștiute, ciobanul moldovean i-a aplicat mai multe lovituri de cuțit, după care a dispărut de la locul faptei.

Incidentul s-a produs tocmai în Vinerea Mare, dar Gligor a fost descoperit abia în dimineața de sâmbătă de către un coleg care a și anunțat Serviciul de Ambulanță din cadrul Spitalului Clinic Județean.

Vasile Gligor a fost internat de urgență cu diagnosticul traumatism cranio cerebral și plăgi tăiate pe antebrațe și pe coapsa stângă. Din nefericire, rănile i-au fost fatale, astfel că tânărul a decedat în cursul zilei de ieri.

Criminalul Constantin Ciubuc a fost dat în urmărire generală și riscă ani grei de închisoare.

Sorina Ambruș

S-a stins în... biserică

Un bărbat în vârstă de 78 de ani a murit în Sfânta zi de Paști în timp ce participa la serviciul divin desfășurat la o Biserică Penticostală din Vlaicu. Medicii de la Salvare chemați de urgență la fața locului nu au mai putut decât să constate decesul bărbatului survenit din cauza vârstei înaintate.

M.P.

Înecat cu...șnițel

Noaptea de Înviere s-a dovedit a fi nefastă pentru o familie din Colonia UTA. Cu puțin timp înainte de miezul nopții, S.G. un bărbat de 63 de ani, a murit stând la masă, după ce s-a înecat cu o bucată de...șnițel. Vă reamintim că în perioada Crăciunului un alt bărbat a decedat în condiții similare, alimentul fatal fiind o... prăjitură.

M.P.

La Salvare

Un Paște cumpătat sau mai sărac?!

Cu excepția „abonaților" care sună necontenit la 961 pentru a găsi un motiv de amuzament, personalul de la Salvare se poate considera norocos față de volumul de muncă pe care l-au avut în zilele de sărbătoare. Dispecera de serviciu ne spunea ieri că numărul solicitărilor înregistrate în ultima perioadă a fost extrem de redus, situându-se în jurul cifrei 90 pe parcursul a 24 de ore. Nici cheflii nu le-au dat bătăi de cap medicilor, semn că arădenii fie au fost de această dată mai cumpătați, fie au fost mai ... săraci ca în alți ani!

M.P.

Laureați la faza județeană a olimpiadei de limba franceză

• **Clasa a IX-a (1-3 ore):** Premiul II - Petruț Ramona (Liceul „Vasile Goldiș"); Premiul III - Balica Oana (Colegiul Economic), Cheșcheș Ana (Liceul „Vasile Goldiș"). Mențiune: Horga Anca (Liceul „Elena Ghiba Birta).

• **Clasa a X-a (1-3 ore):** Premiul II - Pantea Diana (Colegiul Național „Moise Nicoară"); Braiț Cristina (Grup Școlar Industrial „M. Viteazul" Ineu).

4-6 ore: Premiul I - Popa Silviu (Colegiul Național „Moise Nicoară").

• **Clasa a XI-a (1-3 ore):** Premiul II - Fălănaș Andreea (Colegiul Național „Moise Nicoară"); Cserneczkz Carol (Colegiul Național „Moise Nicoară"); Premiul III - Brândușe Diana (Liceul „Elena Ghiba Birta"). Mențiuni: Mecea Lavina (Liceul Pedagogic); Jurma Tatiana (Liceul Economic); Popovici Andreea (Liceul Pedagogic); Vanea Alina (Liceul „Vasile Goldiș").

4-6 ore: Premiul I - Popovici Raluca (Liceul Pedagogic); Premiul III - Epure Amalia (Colegiul Național „Moise Nicoară"). Mențiune: Mieri Ioana (Colegiul Național „Moise Nicoară").

• **Clasa a XII-a (1-3 ore):** Premiul II - Georgescu Anca (Colegiul Național „Moise Nicoară"); Premiul III - Chiș Ioana Raluca (Grup Școlar Industrial „M. Viteazul" Ineu); Plai Alex (Colegiul Naional „Moise Nicoară").

4-6 ore: Premiul I - Sălcudean Teodora (Liceul Pedagogic); Boca Diana (Liceul Pedagogic); Premiul II - Crista Monica (Liceul „Elena Ghiba Birta"); Premiul III - Danciu Simina, Socol Sorina (Liceul Pedagogic). Mențiune: Bene Anca (Colegiul Naional „Moise Nicoară"); Căprucean Iulia (Liceul Pedagogic).

linii internationale de autocar spre:
Germania, Franta, Austria, Italia, Spania, Portugalia, Suedia, Belgia, Olanda, Anglia, Ungaria, Serbia, Elvetia
SPANIA de la 160 €
DUS-ÎNTORS
ITALIA de la 140 €
DUS-ÎNTORS

(c.3/2004)
INFORMATII, la tel.08010100100 sau la 0257/252727
0257/251871, 0257/270562, 0257/256595

PD și-a lansat candidatul pentru Primăria Șeitin

Reprezentanții Partidului Democrat au participat la o ședință la Șeitin, în vederea întocmirii listelor pentru Biroul Permanent Local. În urma alegerilor, Adina Vancu a fost propusă și acceptată pentru funcția de președinte al filialei din localitate. De asemenea, cu această ocazie a fost lansat și candidatul pentru Primăria din localitate, în persoana lui Dimitrie Hornea. La eveniment au luat parte Gheorghe Seculici, președintele partidului, Ciprian Luca, secretar executiv și Costel Igaș, candidatul partidului pentru Consiliul Județean.

Anca Șumălan

Aradul conține în el trăsăturile unui continent întreg

● Interviu cu Alteța Sa, Principele Radu de Hohenzollern-Veringen

(Urmare din pagina 1)

Am primit, în septembrie 2002, poziția de Reprezentant Special, din partea Guvernului României, pentru a avea o bază oficială de pe care să pot susține interesele majore românești în lume și să aduc, în spațiul românesc, valorile europene și atlantice pe care dorim să le împărtășim. Am vizitat țări din regiune, din Uniunea Europeană, din vecinătatea imediată a Europei (de exemplu Orientul Mijlociu) sau din regiunile îndepărtate de România. Peste tot mesajul meu a fost unul cuprinzător, integrând în el o perspectivă românească de mai lungă durată. Este, însă, foarte necesar să subliniez prezența mea în interiorul țării, în județe, orașe, comune și chiar sate. Mesajul adus comunităților locale este de aceeași natură. România nu poate fi conectată lumii prospere și libere dacă limbajul folosit acolo nu este adus, sub aceeași consistență și valoare, și la noi în România. De aceea, întâlnirile mele, în orașele românești, ating aceleași segmente ale vieții societății, de la economie la educație, biserica, armata, presa, societatea civilă, oameni de cultură, administrația locală, și așa mai departe. La Arad am venit de cinci ori în ultimele 18 luni, și de fiecare dată am avut plăcerea să constat dinamica municipiului și a județului. De asemenea, de fiecare dată am avut privilegiul să întâlnesc noi oameni, noi instituții, companii care au o activitate creatoare, meritorie, originală. Am vizitat unități industriale, universități, librării, unități militare, biserici, lideri locali, asociații civice, m-am întâlnit cu ziariști.

– Împreună cu Principesa Margareta, patronați mai multe acțiuni culturale, sociale etc. la nivel național. Nu aveți în vedere și acțiuni locale (județene), ținând cont că vă petreceți o parte din timp la domeniul regal de la Săvârșin?

– Alteța Sa Regală Principesa Margareta a inițiat un proiect de cinci ani, în parteneriat cu Writtle College din Anglia, o universitate de peste un secol vechime, care are ca specialitate dezvoltarea rurală. Este vorba de un număr de 17 proiecte, ce se vor crea la Săvârșin, care să dezvolte nu numai domeniul și castelul, ci și comunitatea. Principesa Margareta încearcă să aducă armonie, excelență și personalitate unui loc ce are multe calități și un frumos potențial. Nu se poate imagina numai dezvoltarea castelului sau a domeniului fără a îmbunătăți viața întregii comunități. Se vor face eforturi și în sens economic, agricol, ecologic, turistic sau comercial. Va trebui, însă, întreg ajutorul societății săvârșinene, ca și al tuturor arădenilor. Județul Arad este o poartă de intrare în România, una prin care spiritul românesc poate să se facă văzut și apreciat în Europa, și prin care lumina spiritualității și prosperității europene să intre în România. Prin confluența dintre culturi și tradiții, Aradul conține în el trăsăturile unui continent întreg, nu numai ale unei țări. De aceea, felul în care Săvârșinul, în mic, și Aradul, în mare, se vor dezvolta în următorii ani, va fi un model pentru întreaga societate românească.

– După intrarea în NATO, următorul pas este intrarea României în structurile UE. Cum vă implicați pentru realizarea acestui obiectiv național?

– În mod natural. Casa Regală este europeană prin naștere. Oriunde mergem, suntem printre ai noștri. Acesta nu este puțin lucru pentru România. Pe urmă, Casa Regală este una din instituțiile cele mai potrivite pentru a reprezenta imaginea României: prin tradiția ei seculară, prin simbolurile ei de unitate, de suveranitate, de reflectare a sufletului națiunii, a tot ceea ce are mai frumos și mai demn, într-un anumit timp istoric un popor. Casa Regală simbolizează unitatea și valoarea familiei, prin însăși esența ei, nu e nevoie să arate explicit aceste lucruri. Este și un mesaj de prestigiu și de credibilitate. Pe urmă, integrarea europeană nu este numai un efort care se numește: „1 ianuarie 2007". A fi european ca stabilitate, deschidere, prosperitate, calitate, nu e numai o chestiune geografică sau temporală, ci și de substanță. Nu e o

etichetă, ci o stare pe care trebuie să o redobândim, ca să fim nu numai admiși, ci și folositori, ba chiar necesari și unici. Aici, însă, este un punct pe care nu-l putem atinge decât prin noi înșine, și nu prin dosare, controale și evaluări critice.

– Fostul monarh bulgar s-a implicat personal și direct în politica țării vecine. În ceea ce vă privește aveți în vedere o astfel de posibilitate?

– România a ales, până la acest moment, o modalitate diferită de a așeza Casa Regală în concertul social, economic și politic, față de modelul bulgar. Există, însă, un aspect care trebuie recunoscut: faptul că astăzi pot să vă vorbesc de pe această poziție, are o legătură și cu ceea ce a reușit regele Simeon, devenind prim-ministru. Gestul lui temerar și novator a arătat atât Bulgariei, cât și Europei de sud-est și lumii întregi, că Familia Regală este o instituție suplă, vibrantă, necesară, prestigioasă, care este capabilă să se pună în slujba națiunii ei în mod direct, profund și productiv. Sunt foarte admirativ la adresa prim-ministrului bulgar și am cinstea de a dialoga adeseori cu Majestatea Sa, pe teme legate de țările noastre și de destinul nostru comun.

– Atleță, cum caracterizați actuala situație din România? Puteți nominaliza câteva partide politice pe care le considerați ca fiind capabile să susțină interesele țării?

– Toate partidele de esență democratică pot servi cu strălucire interesele țării lor, este ceva dovedit din plin de Europa de după al doilea război mondial, iar Casele Regale vest-europene au fost alături de elementul politic, în ultimii 60 de ani, pe continentul european, aducând, FĂRĂ EXCEPȚIE, libertate, democrație și prosperitate țării lor. În acest context au acționat și social-democrați și liberali și creștin-democrați, obținând rezultate uimitoare. Ceea ce se cere însă, este nu o anumită direcție politică, ci integritate morală, un minim de spirit patriotic, pregătire profesională, dinamism și plăcerea de a te pune în slujba comunității, nu plăcerea de a acumula. Nu există vreo societate perfectă, dar prosperitatea, libertatea și democrația se obțin numai cu domnia legii, cu administrație locală destoinică, cu economie de piață, cu măsuri sociale decente și ferme, cu respectarea cu sfințenie a proprietății private, cu inițiativa privată și cu deschiderea către nou. Dacă întrebați orice tânăr din România, așa va vedea țara lui, în ideal. Dacă se ajunge aici, nu mai e nevoie de ținut tinerii în țară, fiindcă vor sta fără să le mai spună cineva.

– Cum vedeți viitorul Casei Regale în România?

– Ca pe o instituție de esență unică, armonizând ca nimeni alta, trecutul, prezentul și viitorul românesc. O instituție care să unească, să reprezinte interesele românești fundamentale, să joace rol de model, de far, să aducă puterea exemplului, să fie în slujba națiunii continuu, fără erodarea adusă de cicluri electorale, să facă legătura între culturi, țări, tradiții și să se alăture, în mod natural, celorlalte instituții care definesc un neam: armata, biserica, academia. Dar, dacă vă uitați peste cuvintele mele din ultima frază, nu veți găsi nimic nou. Și nu întâmplător: România nu are nevoie să reinventeze roata, este suficient să o pună la locul ei.

Eveniment academic de excepție

Rectorul EBERHARD SCHAICH, Doctor Honoris Causa al UVVG Arad

Rectorul Universității de Vest „Vasile Goldiș" Arad, prof. univ. dr. Aurel Ardelean, salută prezența, în cadrul comunității academice, a **prof. univ. dr. dr. h.c. mult. Eberhard Schaich, rectorul Universității „Eberhard Karls", Tübingen.**

Prezența Sa este, pentru universitatea noastră, importantă din mai multe puncte de vedere, iar onoarea de a îl avea oaspete va fi certificată prin acordarea celei mai înalte distincții universitare, cea de **Doctor Honoris Causa** al **Universității de Vest „Vasile Goldiș" Arad.**

Instituția noastră este mândră ca, începând de mâine, să poată număra printre membrii comunității sale academice pe renumitul cercetător în domeniul științelor economice, pe organizatorul de domenii științifice apreciat pe plan internațional, pe eminentul aparținător și sprijinitor al vieții academice, **Eberhard Schaich.**

Rector,
prof. univ. dr. Aurel Ardelean

Trupa AMIFRAN, în deschiderea Festivalului Festivalurilor Teatrului Licean Francofon

Aseară, în deschiderea celei de-a IX-a ediții a ***FESTIVALULUI FESTIVALURILOR Teatrului Licean Francofon,*** trupa ***AMIFRAN*** a jucat, pe scena Teatrului „Ioan Slavici", ***Ruy Blas,*** după Victor Hugo, cel mai recent succes al trupei și probabil ultima reprezentație cu acest spectacol.

Deschiderea oficială a Festivalului Festivalurilor, la care participă 15 țări, are loc astăzi, de la orele 13.30, la Teatrul „Ioan Slavici". După momentul festiv, urmează spectacolele trupelor din Baia Mare, Cehia, Spania, Polonia, iar seara, de la orele 21, „Soare o dată la două zile", în limba franceză.

C. L.

MARȚI, 13 APRILIE 2004

TVR 1

7,00 Jurnalul de dimineață
8,15 Cavalerul cibernetic - s.
9,00 Ora G
10,15 Cuptorul magic - rel.
11,00 Împreună de sfintele Paști
13,00 Recorduri hazlii - rel.
14,00 Jurnalul de prânz
14,30 Clubul de comedie - rel.
15,30 Kronika
16,55 Ansamblul celor 100 de viori
18,05 Ia-mă la tine de Paști!
19,00 Jurnal. Meteo. Sport
20,00 Lemon Sisters - comedie, SUA, '90
21,35 Premiile industriei muzicale americane (II)
23,00 Jurnalul de noapte
23,30 Poveste fără sfârșit
0,30 Quasimodo la Paris - polițist, Franța, '992,35 Jurnal - rel.
3,35 Alege viața! - rel.

TVR 2

7,45 Teleshopping-rel.
8,30 Pasiuni - s., rel.
9,15 Marea Brava - s., rel.
10,00 Rebelii - s., rel.
11,00 Tonomatul DP2
13,00 Magazinul studiourilor teritoriale
14,00 Desene animate
14,30 Fiica oceanului - s.
15,00 Emisiune în limba germană
16,00 Răscruci
16,00 Rulera rusească
17,10 De la om la om
17,30 Cronica germană (emis. în limba germană)
18,00 Grădina tranziției
18,30 Știri regionale
18,50 La limită
19,00 Pasiuni - s.
20,00 Telejurnal
20,15 Marea Brava - s.
21,45 Hochei: România - Polonia
23,30 Familia și legea - s.
0,20 Răscruci-rel.
0,50 Documentar - rel.
1,50 Nu-i spune numai că dădaca-i moartă - rel. SUA, '91

PRO TV

7,00 Știrile Pro TV * Ce se întâmplă doctore?
9,00 Omul care aduce cartea
9,35 Cu mâinile curate - f. rel.
11,15 Mania grandorii - f. rel.
13,00 Știrile Pro TV
13,15 Magna cum laudae - f. rel.
15,15 La bloc - rel.
16,00 Tânăr și neliniștit - s.
17,00 Știrile Pro TV
17,45 Teo
19,00 Știrile Pro TV * Sport * Vremea
20,15 Singur acasă - comed., SUA, '90
22,15 La bloc (AP)
22.45 Chestiunea zilei (12)
23,15 Știrile Pro TV
0,00 Seinfeld - s. 2. ep.
1,00 Știrile Pro TV
2,00 Capitol final - thriller, SUA, '98

TV ACASĂ

6,30 Povestiri adevărate - rel.
7,15 Rețeta de Acasă - rel.
8,00 Jurământul - s., rel.
9,00 De 3 x femeie - rel.
10,30 Căsătorie de probă - rel.
11,15 (AP) Legături de familie - s., rel.
12,30 Învață engleza cu Victor
13,00 Cealaltă femeie - s. (AP)
14,15 Între iubire și ură - s. (AP)
15,15 (AP) Clona - s.
16,30 (AP) Șapte femei - s.
17,25 Vremea de acasă, horoscop
17,30 Povestiri adevărate
17,55 Rețeta de Acasă
18,10 (AP) Jurământul - s.
19,00 (AP) Îngerul nopții - s.
20,00 De 3 x femeie
21,30 Căsătorie de probă
22,00 (AP) Legături de familie - s.
23,05 5' shopping
23,10 Iubire cu două fețe - s.
1,00 Clona - s., rel.

HBO

8,00 Concert Simply Red
9,10 Noaptea regilor - com. Sp., '01
11,00 Nixon - biografic, 1995 (AP)
14,10 Prima dragoste - dragoste, 2002 (AP)
15,55 Capul familiei - com., '95
17,35 Clubul de bowling - com. Australia, 02 (AP)
19,15 Micuța SUE - com., '91
21,00 Carnivale - s. (12)
22,00 Sub pământ S.R.L. - s.
22,50 Nisipuri mișcătoare - dramă, M. Brit.-Fr., '01
0,25 Zi de instrucție - thriller, 2001 (16)

PRIMA TV

7,00 Monica - rel.
8,00 Focus
10,55 Clip Art
11,00 În familie - s., rel.
11,45 Roseanne - s. (AP)
12,30 Focus
12,40 Sunset Beach - s., rel.
14,00 Pensacola: forța de elită - s. (AP)
15,30 În familie - s. (AP)
16,00 Sunset Beach - s. (AP)
16,45 Monica - talkshow de divertisment (AP)
17,45 Big Brother - Camera secretelor (AP)
18,00 Focus
19,00 Dincolo de limite (AP)
19,30 Pitici și tătici - s. (AP)
20,00 Big Brother (12)
21,00 Colindul morții - thriller, SUA, 1999 (12)
23,00 Focus plus
23,40 Salut, Big Brother! (16)
0,40 Big Brother - Camera secretelor - rel.
1,00 Dincolo de limite - rel. (AP)

ANTENA 1-TV ARAD

7,00 Observator
8,00 Știri Arad - rel.
8,25 Magazin sportiv - rel.
8,40 Divertisment
9,00 Harold și creionul fermecat - f. animație
10,00 Copiii Lunii - d.a.
10,30 Gadget și Gadgetinii - animație
11,00 Yago - s.
12,00 Incredibil, dar adevărat
13,00 Observator
13,15 Tonul câștigător
14,15 Îngerii lui Charlie - s.
15,10 MacGyver - s.
16,10 Publicit, Promo
16,15 Reportajul săptămânii
16,30 Știri TVA
16,55 Publicitate
17,00 Brigada mobilă
17,45 Secrete de familie
19,00 Observator * Sport * Meteo
19,56 Publicitate
20,00 Din dragoste. Prezintă Mircea Radu
22,00 Observator
22,15 Știri TVA
22,35 Marius Tucă Show
23,35 Gheorghe - talkshow (16)
0,35 Incredibil, dar adevărat - rel.

RCS

9,00 Știrile RCS 2 - rel.
9,45 Videoclipuri
10,00 Interpretul preferat - rel.
12,00 Știrile RCS 1 - rel.
12,45 Muzică populară
13,30 La pararela 60 - doc.
14,30 Hit Squad - s.
15,00 Știrile RCS 2 - rel.
15,45 Life magazin - rel.
17,15 Cum să-mi îngrijesc câinele
18,00 Știrile RCS 1
18,45 Tradiții și folclor
19,00 Safari - s.
19,30 Atitudini - informativ
21,00 Videoclipuri
21,15 Universitatea A. V. - informativ
22,15 Știrile RCS 2
23,00 Atitudini - rel.
0,30 Știrile RCS 1 - rel.
1,15 Închiderea programului

B1 TV

7,00 Info ec.; 7,30 Știri; 8.00 Un nou început - rel.; 8,30 Ne privește - rel; 9,30 Fan X; 10,55 XCalendar; 11,00 Top joc TV; 12,00 Economia în '60-rel.; 13,30 Desene animate; 14,15 Rez. II Calcio-rel.; 15,30 Ne privește - rel.; 16,30 Viața în direct; 17,55 Info economic; 18,00 Știri; 18,50 Max It; **19,00 Beverly Hills, 90210** - s.; 19,55 Info ec.; 20,00 Știri; 20,30 Documentar; 22,00 Nașul; 23,45 Viața în direct - rel.; 1,15 Știri - rel.; 2,00 Nașul - rel.; 3,45 Chat TV

TV SPORT

6,55 TV Sport Matinal; 10,00 Rez. Primera Division-rel.; 11,00 Primera Division; 13,00 Fanatik-rel.; 15,00 Premier League; 17,00 Tenis Master Series; 18,30 Telesport; 19,00 Rezumat Premier League; 20,00 Football, Football; 20,30 Cronica microbiștilor-talk-show; 22,00 Telesport; 22,30 Fotbal - Liga I

NAȚIONAL TV

8,15 Trimineața
10,15 Tot înainte, Henry! - f. rel.
12,00 Even Steven - s., rel.
13,00 Miezul problemei - rel.
14,00 Teleshopping
14,15 Cosby - s., rel.
15,05 Detectivi în Paradis - s.
16,00 Trădată - s.
17,45 Horoscop
18,00 www.rebeli.70 - s.
18,20 Naționala de bere
18,50 Știri
20,00 Cosby - s.
21,00 Miezul problemei
22,00 Tot înainte, Dick! - f. '74
0,00 Știri
0,30 Balada presei
1,00 Nopți albe (SMS, Chat)

REALITATEA

7,00 Jurnal; 7,45 Revista presei; 8,00 Jurnal TV; 10,15 Audiența în direct; 11,15 100%; 12,00 Jurnal TV; 12,45 Revista presei; 13,15 În centrul atenției; 14,00 Jurnal TV; 14,45 Nașterea unei națiuni; 15,15 Realitatea medicală; 16,00 Jurnal TV; 17,15 Audiența în direct; 18,00 Jurnal TV; 18,45 Nașterea unei națiuni; 19,15 În centrul atenției; 20,15 100%; 22,00 Știrea de la ora 22; 23,00 Jurnal 23,45 Nașterea unei națiuni.

Redacția Adevărul nu își asumă răspunderea pentru modificările ulterioare intervenite în programele TV

Deși acceptă o discuție cu deputatul Titus Gheorghiof

Gheorghe Feieș este sceptic în privința colaborării cu liberalii

Gheorghe Feieș s-a declarat foarte sceptic în privința adevăratelor intenții pe care le au liberalii, în momentul în care invită la colaborare PRM-ul, cu scopul de a stopa fraudarea alegerilor de către PSD. **„Am rețineri. Atunci când a fost vorba de referendumul pentru votarea Constituției, PNL-ul și PD-ul au avut un comportament ciudat. Au anunțat că votează schimbarea Constituției, iar ulterior au sărit în sus că scrutinul n-a fost corect, fiind vorba de o mare fraudă. Când au avut coloană vertebrală? Atunci sau acum? Pe mine nu m-au contactat niciodată. Am aflat din presă. Dar, oricum, vreau să vă spun că nu o să colaborăm niciodată cu Mihai Calimente. Ne-a împrăștiat cu noroi la alegerile din 2000, deci nici o colaborare cu o asemenea persoană. În schimb, cu președintele Titus Gheorghiof sunt dispus să stau de vorbă și să ne propunem să oprim fraudarea. Dar nimic mai mult"** a precizat, pentru „Adevărul", Gheorghe Feieș, președintele PRM Arad.

A.Olteanu

Candidații liberali s-au „școlit" la București

Gavril Popescu, candidatul PNL la Primăria Aradului, a participat, alături de alți candidați liberali, la seminarul intitulat **„Rolul candidaților liberali în campania electorală"**. Printre participanții la seminar s-a numărat și Theodor Stolojan, președintele formațiunii.

Punctele de referință ale acestei întâlniri, desfășurată pe parcursul a trei zile, au fost expunerile lui Ioan Ghișe - primarul Brașovului și a lui Cristian Anghel - primarul localității Baia Mare, dar și discuțiile cu privire la relațiile PNL cu celelalte formațiuni, având-se ca repere PD, partenerul de alianță, respectiv PSD - principalul adversar al liberalilor la alegerile din 6 iunie.

„A fost o întâlnire utilă din toate punctele de vedere, de o complexitate extraordinară, în care au alternat aspectele organizatorice cu cele de imagine, din perioada de campanie" ne-a declarat Gavril Popescu, imediat după seminarul de la București.

A.O.

PNG flirtează cu PUNR

Săptămâna trecută, într-o emisiune pe un post național de televiziune, președintele PNG, Gigi Becali, i-a făcut o ofertă liderului PUNR, Mircea Chelaru pentru ca cele două formațiuni politice să se unească, după alegerile locale. Mai mult, Becali i-a propus lui Chelaru să candideze la Președinția României din partea formațiunii sau alianței ce va rezulta din fuziunea celor două partide politice.

Privitor la acest lucru, Helmuth Duckadam, președinte al PNG Arad, ne-a declarat: **„Nu am văzut emisiunea. Noi nu știm nimic despre această propunere. Miercuri vom avea Consiliul Național și probabil se va discuta și acest aspect"**.

Totodată, Viorica Dutca, președintele PUNR Arad ne-a spus următoarele: **„Nu știu nimic despre așa ceva. Eu nu am văzut emisiunea și nu pot să mă pronunț"**.

Daniel Albu

Despre ce înseamnă speranță

Adrian CIOROIANU

La ora la care scriu - luni spre prânz -, țara este încă sub semnul sărbătorii pascale, oameni ca dvs. sau ca mine, de la Arad la Craiova sau la Bacău, se salută pe stradă, peste gard ori peste balcon, ciocnesc ouă roșii și pahare cu vin sau bere blondă, aprind cărbunii sub grătare și altele asemenea. În redacție la "Adevărul", echipa de serviciu se strânge și trece la treabă, pune cuvintele și imaginile în pagini, taie de pe o coloană și mai adaugă pe alta, dar nu mai înainte de a-și spune unul altuia cele cuvenite. Pentru că acesta-i rostul zilei.

Și, mai ales, peste tot în această țară, se fac urări. De la radio și de la televiziune, din receptorul telefonului fix și de pe ecranul celularului, tot românul a fost în aceste zile ținta unui val uriaș de urări - de la prieteni sau de la vag-cunoscuți, unele simple, din trei vorbe, altele elaborate, cu flori și steluțe. Cum s-ar putea imagina - nu-i așa - sărbătoare fără urări?

Un optimist ar spune că într-o comunitate, cât timp se mai urează una-alta, organismul social încă nu este bolnav incurabil. Un cinic ar spune că urările, ca și sfaturile, sunt pe gratis, nu te costă nimic nici să le dai și nici să le primești.

La drept vorbind

Dar și unul și altul vor cădea de acord asupra ideii că urările sunt strâns legate de speranțe. De acord, sunt urări mai sincere și urări făcute doar de dragul conversației; dar, oricum, o urare fără o speranță este o contradicție în termeni.

Cum se știe, "speranță" este un cuvânt simplu, însă realitatea la care trimite (oare am spus bine "realitate"?) este din cale-afară de complicată. Sigur este că speranța moare ultima, și tot sigur că ea și învie prima. De Anul Nou și de Paște, de onomastică și de ziua de naștere, cei mai mulți dintre noi primim urări. Nu numai că le primim, dar chiar avem nevoie de ele. Înainte de a avea vreo consecință concretă, urările prind bine pentru moralul nostru. Cum spuneam, ne este clar că nu toate pleacă din aceleași sentimente, că unele vin de la oameni care mâine îți vor cere ceva etc. Dar ele prind bine.

Românului îi place să facă urări. De câte ori îmi spun acest lucru, mi-aduc aminte o întâmplare. În urmă cu ani de zile, făceam meditații cu tineri liceeni ce urmau să dea examen la diferite facultăți la care pe vremea aceea se cerea Istorie. Și, în Sâmbăta Paștilor, numai ce primesc un telefon de la unul dintre ei, "Sărbători fericite, dom' profesor, Christos a înviat, toate cele bune" etc., ne spunem cele de cuviință și închidem. Peste fix două minute primesc alt telefon, de la același tânăr: "Dom' profesor, nu uitați, vă rog, aduceți-mi și mie recomandarea pe care mi-ați promis-o, îmi trebuie săptămâna viitoare!". "Bine, omule, dar de ce n-ai început așa, ce trebuia să mai suni o dată?" - i-am zis și eu. La care a venit răspunsul: "Ei, dom' profesor, se poate?, n-aș fi vrut să credeți că pentru asta v-am sunat!".

Cum spuneam, așa este românul, îi place să primească și să dea urări. Măcar pentru moral, dacă nu și pentru morală!

Șansele partidelor

(Urmare din pagina 1)

Un alt partid cu șanse reale este PRM, partid care în județul nostru, la alegerile generale, s-a situat pe primul loc. Astăzi, acest partid, în organizația județeană este măcinat de lupte intestine pentru putere și prestigiu. Există o fracțiune dizidentă care contestă actuala conducere și care se bucură și de o anumită credibilitate atât pe plan local cât și central. Mai coexistă și unele acțiuni venite din exterior, din partea unor simpatizanți care nu se împacă nici ei cu actuala conducere. Toate acestea nu fac decât să slăbească forța organizației județene a PRM, încât rezultatele la alegerile locale s-ar putea să nu fie cele scontate.

PD, un partid altădată puternic în Arad, a devenit un partid de familie, cum spunea cineva - un SRL sau o asociație familială. De asemenea, acest partid a suferit serioase migrări atât spre partidul de guvernământ, cât și spre noua formațiune politică condusă de Petre Roman. Este clar că în PD se resimte nu numai lipsa autorității cât și o nemulțumire a membrilor de partid, exprimată într-o totală neîncredere atât față de conducerea de la centru cât și locală.

Un partid care nu cunoaște frământări serioase este PNL, care prin aducerea la cârmă a lui Theodor Stolojan a câștigat în imagine cât și în încrederea electoratului. Rămâne însă tributar muncii în teritoriu, în ce privește impactul organizațiilor în rândul electoratului. Dacă și la alegerile locale ar funcționa alianța „DA" între PD și PNL, acesta ar putea fi un serios și real pericol pentru partidul de guvernământ. Împărțind voturile, nici unul dintre cele două partide nu va realiza la alegerile locale suficient încât să se impună.

O creștere permanentă, chiar dacă nu spectaculoasă, o cunoaște PUR. Chiar dacă nu emite pretenția să câștige alegerile locale, este aproape sigur, dacă nu apar perturbări, că va realiza pragul de 5%, impunându-și consilierii locali, municipali și județeni și poate chiar trei-cinci primari.

Celelalte partide politice nu pot fi cotate cu șanse reale, înafară de unii candidați pentru funcții de primar, unde sunt apreciați oamenii, și nu partidul. Această fărâmițare a vieții politice în partidulețe cu pretenții nu face decât să favorizeze partidul care va câștiga alegerile atât pe plan local cât și național.

Zi de zi, 24 de ore din 24

PROBLEME?

Primarul Dorel Popa răspunde zilnic sugestiilor și sesizărilor dvs.

Sunați și viața dvs. se poate schimba în bine

TELEFON GRATUIT

0-800.800.777

Sunați acum sau accesați www.primariaarad.ro

Zilnic, primarul Dorel Popa așteaptă la numărul **de telefon 0-800.800.777**, un telefon GRATUIT, fără taxe suplimentare, sugestiile și reclamațiile dvs. Sesizările mai pot fi trimise și accesând pagina de internet a Primăriei, **www.primariaarad.ro** sau și mai simplu, depunând o scrisoare DIRECT la **căsuța poștală** din incinta Primăriei. Primarul vă va răspunde PERSONAL în maximum 15 zile.

(4376681)

PRIMUL MECI ELECTORAL al mileniului III, pentru contribuabilii arădeni și iubitori ai sportului

Singura persoană care-mi creează îngrijorare la fotoliul de Primar independent al arădenilor este d-na CORNELIA ARDELEAN (din partea PUR).

Chiar dacă are înălțime mai mare, pe d-na CORNELIA o voi RĂPUNE, pentru că:

a) sunt mai iute de picior ca și dânsa

b) mă avantajează curenții de aer proaspăt în concepția politică a arădenilor despre independenți

c) grăuntele de nebunie poate crește perlă, precum cel de nisip într-o scoică.

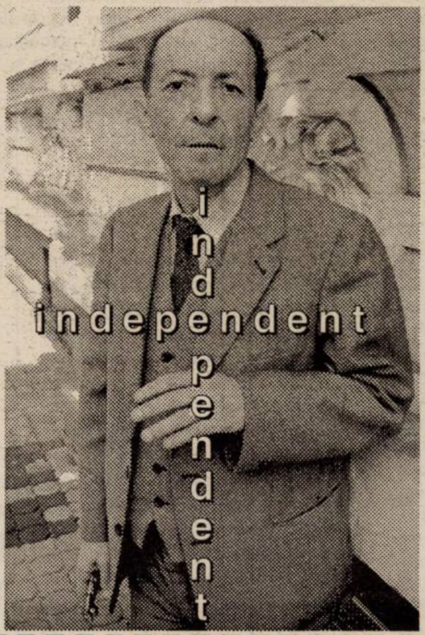

PARIUL ELECTORAL organizat la cafeneaua STOKY, situată în Piața A. Iancu, privitor la instalarea pe soclu până la sfârșitul lunii aprilie 2004 a operei statuare zisă a Libertății, continuă.

De azi ridic miza pariului de la 200.000 lei la 500.000 lei/capita, urmare depunerii de către mine a garanției de 650 euro.

Vreau să pierd pariul, fapt pentru care provoc membrii marcanți ai PRM, PUNR, PNL, PNȚ-CD, Uniunii culturale și de atitudine civică „Vatra Românească", parlamentarii arădeni și chilipirgiii domici de câștiguri fără muncă (cum sunt eu) să parieze.

Dacă aceștia pierd pariul să considere (pentru consolare) că au sponsorizat „mascat" campania de subscriere la LISTA mea de susținători.

Repet că NU VREAU să mă susțină sau să mă voteze PROȘTII, prefer să pierd cu deștepții decât să câștig cu proștii.

CANDIDAT INDEPENDENT

Av. ONEȘ FLORIAN, sălăjan, bihorean, prunc de țăran.

(4127541)

Noi vom securiza granița de est a Uniunii Europene!

• Afirmă Aurel Mătiuț, directorul Direcției Regionale Vamale Arad

– Pentru început, vă rugăm să ne prezentați câteva date din bilanțul înregistrat de direcția pe care o conduceți, în cursul anului trecut.

– Anul 2003 a fost unul deosebit de bogat în rezultate pentru Direcția Regională Vamală Arad. S-au virat la bugetul de stat aproximativ 5.700 de miliarde de lei, având în vedere că Direcția arădenă are doar două județe în subordine. Avem însă puncte foarte importante, cum este vama de interior, dar și Birourile Vamale de la Nădlac și Curtici. De exemplu, Curticiul s-a ridicat foarte mult în privința realizărilor care au crescut cu peste 200%, iar celelalte birouri vamale au înregistrat creșteri de peste 70% față de anul 2002. Cu toate acestea, ponderea cea mai mare a realizărilor o are vama Arad. La nivelul Direcției, încasările au crescut cu 60 la sută, și acest lucru situează Aradul pe locul patru din zece. Dar sunt regionale cu un volum mult mai mare de muncă - Bucureștiul, Constanța și Regionala Oradea, care are trei județe și un număr dublu de birourile vamale, iar mărfurile supuse taxelor vamale și accizelor, sunt trecute pe la Bihor. Dar, noi suntem foarte mulțumiți cu rezultatele pe care le avem, deși au existat și unele mici disfuncționalități, care s-au rezolvat din mers.

– Dacă tot vorbim de disfuncționalități, spuneți-ne ce se întâmplă cu echipa unică de control, formată din vameși și polițiști de frontieră. Există voci care spun că la schimburile de tură se întârzie foarte mult din cauza lucrătorilor vamali, care nu pot face predarea din mers...

– La nivel de vamă nu există nici o problemă, se lucrează în flux continuu, taxele care se încasează sunt și ele foarte puține. Nu putem spune că sunt timpi de așteptare foarte mari, pentru că și la noi schimbul de ture se face din mers. Există o perioadă de 10-15 minute când se numără banii și chiar nu ai cum să faci altfel. Nu putem spune că s-a întârziat dintr-o cauză sau alta, dar noi facem schimbul mai greu pentru că avem de predat niște sume, ceea ce poliția de frontieră nu face. Toate sumele care se colectează într-un punct vamal, se colectează de către vamă. Nu putem să expediem această activitate importantă pentru că nu este vorba de banii noștri, sunt ai bugetului de stat și nu ne permitem să tratăm cu superficialitate astfel de lucruri.

– Cum se face, în sectorul vamal, alinierea la normele Uniunii Europene și cât de greu este acest proces?

– Atât vama, cât și alte organisme, trebuie să se adapteze la linia impusă de Comunitatea Europeană. Ne implicăm în aplicarea aquis-ului comunitar, încercăm să ne adaptăm și noi ca persoane și, în același timp controlul vamal pe care trebuie să-l efectuăm așa cum se face în Uniunea Europeană. Desigur că vor fi probleme. Mutându-se granița de est a comunității la aliniamentul României, controalele vor fi mai riguroase, atât din partea noastră, cât și din partea autorităților maghiare. Tot ceea ce se făcea înainte la granița cu Austria și Slovacia se mută pe zona noastră de responsabilitate. Desigur, noi ne-am pregătit și ne pregătim în acest sens. Suntem dotați cu aparatură pentru depistarea drogurilor, avem în permanență lucrători la diferite cursuri de specializare în vederea depistării fraudelor vamale. Sperăm să avem în continuare rezultate bune, cum am și avut în ultima perioadă - capturile de țigări de zeci de miliarde de lei și bunuri, în special electrocasnice - pe care le trimit românii care lucrează în străinătate, fără să plătească vamă. În fiecare lună avem două-trei descoperiri de bunuri, chiar și acum am interceptat trei astfel de transporturi. Traficanții de țigări sunt foarte bine puși la punct. Trasporturile erau sigilate, și la o primă verificare nu s-a observat că sigiliul prezenta urme de desfacere. Abia la un control mai amănunțit în laborator, s-a văzut că totuși sigiliul fusese tăiat și lipit cu superglue, dat cu șmirglu.

– Apropo de cazuri interesante, din câte se știe în cazul Gregorian Bivolaru a fost implicat și un lucrător vamal...

– Da, este vorba despre Doru Biriș, care ar fi cerut informații de la polițiștii de frontieră despre existența unui consemn la frontieră pe numele liderului MISA. El a primit o informație greșită, în sensul că în consemn la frontieră era dat fostul deputat Gabriel Bivolaru. Probabil că în baza acestei informații, Gregorian Bivolaru a încercat să iasă fraudulos din țară. Ce a urmat, bănuiesc că știți deja.

– Referindu-ne la procesul de restructurare pe care vămile îl suportă tocmai în vederea alinierii la Uniunea Europeană, ce măsuri se vor lua în perioada care urmează?

– O primă măsură ar fi ocuparea posturilor vacante și reintroducerea posturilor de șefi de tură, care vor fi numiți în urma unui concurs, prin decizia secretarului de stat. Aceste concursuri vrem să le organizăm cât

mai repede cu putință, ca să-i punem pe oameni definitv pe posturi. Consider că dacă reușim să creăm o stabilitate, randamentul lucrătorilor noștri va fi mai mare. De asemenea, la birourile vamale pe care le avem înființate, să încercăm să mutăm posturile de la un birou la altul. Pentru că la punctul RO-LA, la Aeroport și la Zona Liberă funcționăm cu lucrători detașați, vrem să scăpăm de aceste detașări și să mutăm posturile definitiv acolo. Vom intensifica și controalele, atât ale conducerii Direcției, cât și ale șefilor de vamă. Nu vom scăpa din vedere nici controlul anti-drog, mai ales că în 2003 am avut descoperiri destul de mici, pentru că acestea se bazează, în mare parte pe informații. Oricum, activitatea noastră este bună, încercăm să ne perfecționăm, să schimbăm în primul rând mentalitatea lucrătorului vamal, care trebuie să se adapteze noilor practici europene. Aceasta nu este o muncă ușoară, dar sperăm să o scoatem la capăt.

Sorina Ambruș

Un Paște mai aparte

A fost un Paște mai altfel decât în ceilalți ani. Salvările n-au mai fost puse pe drumuri, mai mult decât în zilele obișnuite. Poate, pentru că oamenii au devenit mai cumpătați. Ori, poate, pentru simplul motiv că masa a fost mai săracă decât în ceilalți ani. E greu de dat o explicație pentru această liniște relativă de la Salvare.

Accente

Bisericile au fost și ele mai puțin asaltate. N-a mai fost „mareea" de oameni din ceilalți ani, de la celelalte sărbători ale Paștelor. Îmi place să cred că există o singură explicație - vremea, ploile acestea de toamnă care, iată, nu mai contenesc din Vinerea Mare. Plouă, plouă, plouă, precum în finalul celebrului „Un veac de singurătate" al lui Gabriel Garcia Marquez și va mai ploua, zice-se, și azi, și mâine, poate și poimâine...

Singurii care s-au simțit în largul lor, de Sfintele Paște, au fost aleșii noștri și, îndeosebi, cei care vor să fie aleși. Deopotrivă, mai mult ca în ceilalți ani, i-am văzut încărcați - de fapt, însoțitorii lor, cei din „galerie" erau încărcați - cu sacoșe de plastic pe care le-au oferit pe la azilele de bătrâni, pe la casele de copii, care pe unde a crezut că dă bine în ochii electoratului. I-am văzut oferind, strângând mâini de bătrâni bolnavi, abandonați cu ușurința necreștinească pe care o întâlnim și la abandonarea nou-născuților prin maternitățile țării. Unii „ofertanți" se simțeau în largul lor, păreau naturali, alții păreau stingheri, stângaci. Deh!, orice început e greu, iar unii erau la primele dăruiri, fiindcă prima era și candidatura lor. Aleșii și candidații au profitat de această sărbătoare și au poposit, pocăiți, printre credincioși, în biserici. În patru ani, cât durează un mandat, n-au fost prin biserici, printre credincioșii care dau, sau nu dau, votul. Acum însă, în pragul alegerilor, toți au ieșit din case pentru a-și manifesta solidaritatea creștinească față de alegători. Alți candidați, dintre cei ce vor fotoliul de primar, au umplut cutiuțele poștale din oraș cu felicitări adresate anonimilor lor concetățeni, celor mulți, necunoscuți, dar importanți prin faptul că au drept de vot. Știți cum se zice, când ai de trecut o punte...

Accente

Da, a fost un Paște mai altfel. Să fi fost ploaia aceasta potopul de lacrimi ale Cerului pentru micimea noastră, a oamenilor? Tot ce se poate.

Tristan Mihuța

Gaz în zona Aeroport

• *Investiția, de 5 miliarde de lei, din fondurile Distrigaz*

De scurt timp, Distrigaz Nord a început în orașul nostru o nouă investiție, care va deservi mai multe obiective economice, dar în primul rând platforma Aeroport a Zonei Libere și terminalul Cargo. „Această investiție, demarată ca urmare a sprijinului autorităților locale, al prefecturii și a negocierilor purtate între Administrația Zonei Libere și Distrigaz Nord, va completa rețeaua de utilități de care dispun în prezent principalii investitori ai platformei Arad a Zonei Libere - Contor Zenner, Romtrans, Ava Tour, Globus International, BOS Automotive, Schneider Air Service. Realizarea acestei investiții asigură condiții optime de demarare și dezvoltare a oricărui tip de activitate în această platformă a Zonei Libere", spune directorul general al AZL, Mircea Pavel.

Foto: V. Musca

Potențial exploziv

Directorul Distrigaz Nord - sucursala Arad, Ovidiu Nilă, spune că toate investițiile pe care societatea le face sunt parte a unei strategii pe 20 de ani a Distrigaz Nord. „Am luat în calcul potențialul exploziv al orașului și am venit cu o redimensionare a conductei pentru zona Aeroport. Această investiție se ridică la circa 5 miliarde de lei și e finanțată din surse proprii. Noi apreciem că în maximum două luni lucrarea va fi gata".

Directorul Nilă mai spune că în fază de licitație se găsesc alte două investiții ale Distrigaz, și anume Zona Industrială Vest și cartierul Bujac.

Gerlinde Knap

Ziua Primăverii Europene la Școala Generală „Sfânta Ana" Sântana

„Spring Day in Europe" este un program care face parte din proiectul internațional „My Europe", dezvoltat în colaborare cu M.E.C., sprijinit de Convenția Europeană în colaborare cu rețeaua Eupopean Schoolnet, constituită dintr-o mare parte a Ministerelor naționale ale Educației.

Participarea la acest program se poate realiza prin discuții, întâlniri cu personalități implicate în acțiuni legate de integrarea europeană, dezbateri organizate de elevii din aceeași școală sau între elevii din alte școli și țări diferite prin Internet.

Obiectivul acestui program este de a impulsiona un număr cât mai mare de școli să organizeze în aceeași zi, pretutindeni în Europa, acțiuni de informare asupra Europei de mâine. În proiect sunt înscrise 1004 școli din România, țara noastră situându-se printre primele din Europa ca număr de școli participante.

„În cadrul acestui proiect european în școala noastră s-au desfășurat numeroase activități educative pe parcursul întregii luni. Acum au fost două dintre ele: „Clopoțelul Păcii" și dezbaterea „Elevii și studenții împreună în Europa lărgită de mâine", ne spun coordonatorii de proiect prof. Honiges Ana și prof. Toma Adriana.

• „Clopoțelul Păcii" - elevii claselor a II-D și a IV-a G sub îndrumarea inst. Dehelean Nicoleta și inst. Honiges Terezia s-au deplasat la Monumentul Eroilor din Sântana unde au depus buchete de flori și au ținut un moment de reculegere pentru pace în Europa și în lume. La ora fixată a sunat „clopoțelul păcii". Această activitate s-a desfășurat simultan în numeroase școli din Europa.

• „Elevii și studenții împreună în Europa lărgită de mâine" - dezbatere susținută de studenții Universității de Vest „Vasile Goldiș" Arad, Facultatea de Științe Politice, coordonați de asist. unic. Bente Cristian. La această activitate au participat elevii cls. VII-VIII, pregătiți de prof. Brad Ioan și Filimon Stana.

În cadrul ambelor activități s-a citit mesajul d-lui Romano Prodi, președintele Comisiei Europene, adresat tinerilor din cele 25 de state participante la acest proiect. Mesajul reliefează importanța tinerilor pentru viitorul Europei, contribuția lor activă la crearea „Europei Unite".

Seminar PNL - Comunicare politică

În perioada 3-5 aprilie, PNL a organizat împreună cu Fundația Friedrich Neumann, la Brașov, seminarul internațional cu tema **„Comunicare politică între teorie și practică - instruirea tinerilor liberali candidați la alegerile locale din 2004"**. La seminar au participat reprezentanți ai Tineretului Național Liberal și ai Cluburilor Studențești Liberale din 15 județe din zona Transilvaniei și a Moldovei, candidați la alegerile locale din 2004. Din partea liberalilor arădeni au participat **Loredana Cismaș**, președinte CSL și **Adrian Țolea**, membru în BPN TNL, candidați pentru Consiliul Local, respectiv Consiliul Județean Arad.

Lectorii seminarului au fost Rolf Steltemein, consilier pe probleme de strategie, comunicare și purtător de cuvânt al Partidului Liber-Democrat din Germania, Adrian Ciocânea, președintele Comisiei de Integrare Europeană în cadrul PNL și Ioan Ghișe, primarul municipiului Brașov. Temele cele mai abordate au fost cele legate de conceptul de dezvoltare rurală în viziunea PNL, cele zece reguli pentru o campanie de succes, rolul candidatului în alegeri și modalități de etalonare și prezentare a mesajului PNL pentru alegerile locale.

Anca Șumălan

Premieră mondială la SC-DVV Miniș

O nouă metodă de producere a vițelor altoite

La Stațiunea de Cercetare și Dezvoltare Viti Vinicolă Miniș (SC-DVV), anul trecut, a fost lansată o nouă metodă, practic o invenție pe plan mondial, de producere a vițelor altoite, studiată și elaborată în cadrul programului RELANSIN, subprogramul 1, avându-l ca director de proiect pe dr.ing. Ilie Ionatan. Acesta, în calitatea de inginer șef al SC-DVV Miniș, alături de directorul Stațiunii, dr.ing. Mihai Duma, a elaborat noua metodă după studii îndelungate, iar rezultatul va produce, fără îndoială, o adevărată revoluție în domeniul viticulturii. Până acum, pentru sectorul de producere a materialului săditor (unul dintre cele mai complexe segmente ale viticulturii) au existat o multitudine de metode practicate la noi în țară, dar toate bazate pe câteva șabloane: cultura vițelor de portaltoi, plantațiile de coarde altoi, lucrările de altoire și de forțare, cultura în câmp sau sere a vițelor altoite. Ilie Ionatan și Mihai Duma au studiat, însă, o metodă cu totul deosebită, care dă peste cap cam tot ceea ce se făcea până acum în domeniu, cei doi realizând producerea vițelor altoite direct în plantațiile de portaltoi.

Ilie Ionatan și Mihai Duma au și scos o carte despre această invenție, sub titlul **„Tehnologia de producere a vițelor altoite în verde și înrădăcinare direct în plantația de portaltoi“**. Mai mult, invenția se află în acest moment, pentru înregistrare, la OSIM, urmând ca lucrarea să fie tradusă și trimisă Oficiului Internațional al Viei și Vinului de la Paris.

„Tehnologia de producere a vițelor altoite în verde și înrădăcinarea lor direct în plantația de portaltoi este o premieră mondială, considerabil mai simplă, mai economică și mai puțin poluantă. Noua tehnologie stă la îndemâna tuturor producătorilor care dispun de plantații clasice de portaltoi viticol sau doresc să înființeze plantații special în scopul producerii de vițe altoite în verde“, arată cei doi autori ai invenției.

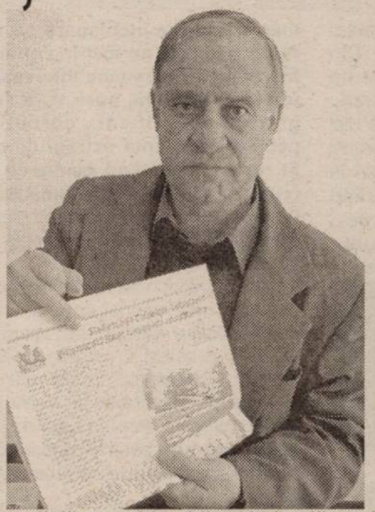

Noua metodă are câteva avantaje deloc de neglijat: randamentul în vițe corespunzătoare pentru plantat crește de la 30-40 la 50-70 la sută; se elimină secvențele tehnologice energofage și, în parte, poluante, nemaifiind necesare o parte din lucrări; se obțin vițe altoite la un standard calitativ ridicat etc.

Cosmin Mihuța

Avertizare fito-sanitară

(săptămâna 12-18 aprilie)

Creșterea temperaturilor și precipitațiile abundente care marchează primăvara fac ca în lunile aprilie-mai să se producă o adevărată explozie de agenți dăunători.

Cum înființarea culturilor, întreținerea livezilor presupune investiții importante, atât în muncă cât și în bani, neglijarea combaterii dăunătorilor poate duce la pagube semnificative. Pentru prevenirea acestora Unitatea fito-sanitară Arad emite, atunci când este cazul, buletine de avertizare. Majoritatea acestora, adică 70-80% se emit tocmai în lunile de primăvară.

Pomi fructiferi

În această săptămână, în livezi s-ar putea să apară și să se dezvolte: omizile defoliatoare, rapănul și făinarea (boli ce atacă pomii fructiferi din specii sămânțoase: măr, păr). Pentru prevenire și combatere se recomandă după înflorirea pomilor executarea unui tratament cu FESTAC10 EC (0,008%) + DITHANE M45 (0,2%) + THIOVIT (0,6%) sau ECALUX (0,075%) + BAVISTIN 50 WP (0,05-0,07%) sau POLYTRIN 200 EC (0,02%) + POPSIN M70 (0,1%).

Specialiștii recomandă ca tratamentul să fie finalizat în 4-5 zile.

Cireșul și vișinul pot fi afectate de monilioză. Pentru prevenire și combatere se recomandă executarea unui tratament la cinci-șase zile după ce pomii au înflorit (petalele sunt scuturate în proporție de 15-20%) cu DITHANE M45 (0,2%) sau TOPSIN M70 (0,07%) sau BAVISTIN 50WP (0,05-0,07) sau VONDO 2EB (0,2%).

Foto: V. Mușca

Legume

În cazul legumelor (varză, conopidă, gulii) este perioada optimă pentru apariția și dezvoltarea muștei verzei (Delia brassicae). Pentru combaterea acesteia se recomandă produsele: ZOLONE35 EC (0,2%) sau DIAZOL60 EC (0,15%) sau SINORATOX 35 EC (0,15%). Întrucât ZOLONE este un produs din grupa întâi și doi de toxicitate se recomandă ca tratamentul cu acest produs să fie executat de agenții economici care posedă autorizație de utilizare.

Cultura Mare

Resturile de coceni de anul trecut ascund viermele sfredelitorul porumbului. Pentru ca porumbul însămânțat să nu fie afectat este recomandabil ca resturile de coceni să fie strânse și arse imediat. Atenție la normele PSI!

D. Sava

Agenția SAPARD va modifica procedura de lucru cu băncile

Mulți agricultori se plâng că nu pot să ajungă la creditele derulate prin Programul SAPARD, din varii motive. Însă cel mai mare obstacol îl reprezintă faptul că majoritatea societăților agricole nu dispun de lichidități importante. Care sunt absolut necesare dacă se dorește accesarea unei astfel de finanțări.

În această idee, Agenția SAPARD va iniția un pachet de modificări procedurale.Acestea vor permite garantarea împrumuturilor bancare cu bunuri și utilaje achiziționate prin acest program.

Facilitatea se va aplica în cazul unei creditări de 100% a proiectelor de către băncile comerciale și doar pentru acei beneficiari care solicită o singură tranșă de plată, la finalizarea proiectului.

Posibilitatea ca bunurile și utilajele agricole achiziționate prin Programul SAPARD să fie folosite ca și garanții ale creditelor oferite beneficiarilor de către bănci va crește gradul de accesibilitate pentru fondurile nerambursabile SAPARD.

De altfel și oficialii principalelor bănci comerciale au recunoscut că „în prezent nu se pote vorbi de lipsă a proiectelor, ci mai degrabă de o lipsă de garanții pentru obținerea creditelor bancare."

Conform noului pachet de modificare, proiectele vor fi încheiate în euro.

G. Constantinescu

Un milion pentru fertilizare și erbicidare

Astăzi, 13 aprilie, miercuri,14 aprilie și joi,15 aprilie 2004, la casieriile Direcției Fiscale din cadrul Pirmăriei Municipiului Arad (Bd. Revoluției nr. 97) se efectuează plata tranșei a doua, de 1 milion de lei, pentru fertilizarea și erbicidarea culturilor înființate în toamna anului 2003 pentru producătorii agricoli de pe raza municipiului Arad care au solicitat sprijinul direct al statului de 2 milioane de lei pentru fiecare hectar.

Cooperativizare în stil... japonez

Astăzi la Arad va sosi o delegație de experți guvernamentali japonezi. Vizita acestora nu este întâmplătoare, ci este o consecință a colaborării între guvernele celor două țări.

Dar de ce vin japonezii la Arad? Ei sunt specialiști în managementul unităților agricole. În vara trecută, oficiali de la mai multe Centre de consultanță agricolă din România , printre care și cel de la Arad au fost în Japonia la un curs de specializare. Acolo au învățat organizarea și funcționarea cooperativelor de tip japonez. O astfel de unitate este fundamental diferită față de înțelesurile pe care îl (mai) are acest termen la noi. Proprietatea asupra terenurilor este clară, iar oamenii sunt ajutați ca să obțină cele mai bune rezultate de la înființarea culturilor până la valorificarea recoltelor.

Din județul Arad au fost alese două societăți agricole din zece care și-au depus candidatura pentru a fi consiliate de către experții japonezi. Acestea sunt Agroprofit Pecica și Pădureni S. A. din Chișineu- Criș.

Japonezii au făcut selecția fupă ce au analizat situația producției,cea financiară și alte câteva criterii.

Ei îi vor îndruma pe agricultorii arădeni în elaborarea unui plan de previziuni pe termen lung , a unui plan de afaceri. De asemenea, arădenii vor fi consiliați asupra unor metode practice de management.

„Cred că acest proiect pilot va fi de bun augur pentru cele două societăți. Experiența în ce privește marketingul și managentul japonez în agricultura a dat rezultate excepționale. De aceea, sunt convins că cele două săptămâni de asistență japoneză vor avea rezultate benefice“, a spus ing. Adam Alda, director executiv la Centrul de Consultanță Agricolă Arad.

G.Constantinescu

După cai și bovine,

Și porcii, oile și caprele vor fi marcate

Porcii, oile și caprele de pe teritoriul României vor fi supuse unui proces de identificare și înregistrare. Ce presupune acest proces? Aplicarea unei crotalii (marcaj) auriculare în urechile animalelor și crearea unei baze de date, a cărui proprietar va fi Agenția Națională Veterinară și pentru Siguranța Alimentelor, care va coordona programul de identificare și înregistrare a ovinelor, caprinelor, suinelor.

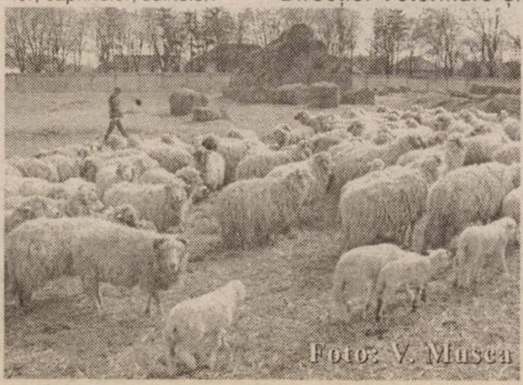

Foto: V. Mușca

„Deocamdată acest program nu a fost demarat. Trebuie făcută o licitație la nivel național pentru desemnarea celor care vor aplica crotaliile. Ce e demarat, e procesul de microcipare a cailor. Apoi, la bovine suntem în fază de culegere de date. Pentru bovine am primit deja o primă tranșă de crotalii, câteva zeci de mii“, spune directorul Direcției Veterinare și pentru Siguranța Animalelor Arad.

Dacă bovinele vor fi marcate aplicându-li-se crotalii în fiecare ureche, oile, porcii și caprele vor avea marcaje doar într-o ureche. Totodată, e prevăzut ca fiecare animal să aibă un act de identificare.

Directorul Iercan speră ca în județul Arad procesul de identificare și înregistrare a animalelor să se încheie până la sfârșitul anului. În ceea ce privește fondurile necesare acestei acțiuni, ele vor fi asigurate din bugetul Ministerului Agriculturii.

Identificarea animalelor constituie un instrument important în supravegherea sănătății populațiilor de animale, actul normativ aliniindu-se cerințelor UE în domeniul veterinar.

Gerlinde Knap

Grupuri de producători - pentru comercializarea produselor agricole

Guvernul a adoptat recent un proiect de lege (acesta urmează să fie transmis Parlamentului pentru dezbatere și aprobare) care prevede că, **în vederea comercializării produselor agricole, piscicole și silvice, producătorii agricoli, piscicoli sau silvici se pot asocia și constitui grupuri de producători** (care se constituie și funcționează în oricare din formele juridice prevăzute de Lege 31/1990 privind societățile comerciale, republicată, cu modificările și completările ulterioare). Important este că statul va sprijini activitatea de constituire și funcționare a grupurilor de producători acordând, la cerere, prin proiecte SAPARD, un ajutor financiar. Acești bani trebuie utilizați pentru cheltuieli de personal și materiale ocazionate de acțiuni și activități de constituire și funcționare a grupului).

Produsele agricole, silvice și piscicole pentru care se pot constitui grupuri de producători sunt: cereale, legume, cartofi, fructe, struguri (de masă, de vin), lapte, carne d ebovine, porcine, ovine și de păsări, pește, produse silvice (lemnoase și nelemnoase).

Constituirea unui astfel de grup de producători are mai multe scopuri, printre care: •adaptarea în comun a producției la cerințele pieței; •stabilirea unor reguli unitare de producție, obligatorii pentru toți membrii grupului, prin care să se asigure un nivel de calitate a produselor; •elaborarea unor reguli comerciale specifice fiecărei categorii de produse; •stabilirea unei strategii de piață, pentru echilibrarea raportului cerere-ofertă și eliminarea marilor variații de preț al produselor.

Pentru înmatricularea grupului de producători la Registrul Comerțului trebuie obținut un aviz de recunoaștere de la Direcția Agricolă și de Dezvoltare Rurală.

G. Knap

La trei ani de la tragedia din strada Bolintineanu

Dublul asasinat rămâne învăluit în mister

Poliția oferă recompensă pentru prinderea criminalilor

(Urmare din pagina 1)

Florin Vălean a fost văzut ultima dată în viață miercuri 28 noiembrie 2001, de către vecinii de apartament. După două zile, mai precis vineri 30 noiembrie, un vecin a observat niște pete de sânge pe geamul apartamentului unde locuiau tinerii. Bănuind că înăuntru ceva nu pare a fi în regulă, acesta l-a anunțat imediat pe tatăl băiatului. Sosind la fața locului și văzând că din apartament nu răspunde nimeni, bătrânul Vălean a hotărât să spargă ușa. De fapt, acest moment a reprezentat pentru toată lumea începutul coșmarului. Într-o cameră a apartamentului, Florin Vălean și Cristina Condrat zăceau întinși pe jos într-o baltă de sânge. Amândoi fuseseră tăiați în jurul gâtului iar corpurile prezentau urmele mai multor lovituri de o intensitate extremă. Bărbatul, cu jugulara tăiată, înjunghiat în inimă și abdomen. Femeia, cu jugulara tăiată, înjunghiată de șase ori, în piept și abdomen.

Practic, cei doi tineri au fost victimele unui măcel în toată regula. Felul în care arătau lucrurile din încăpere - în care s-a mai găsit un reșou în stare de funcționare - dovedeau clar că acolo s-a dat o luptă pe viață și pe moarte.

La locul crimei, polițiștii n-au descoperit decât o lamă de cuțit (rupt în timpul agresiunii), ale cărui prăsele au rămas în corpul femeii. Medicii legiști au opinat că tăieturile din jurul gâtului este posibil să fi fost făcute cu un cuțit de dimensiuni mai mari, poate chiar o sabie.

Jaf sau reglare de conturi

Deși se spune că nu există crimă perfectă „cazul Bolintineanu" se arată a fi unul deosebit de greu pentru organele de cercetare penală. Din păcate, la trei ani de la comiterea faptelor, dosarul se află încă în lucru, polițiștii nereușind să stabilească nici măcar dacă a fost unul sau mai mulți făptuitori. De ce această dificultate în depistarea autorului ? „ **În primul rând din cauza faptului că este vorba de o faptă extrem de gravă, un dublu asasinat la care pedeapsa poate merge până la închisoare pe viață. Apoi, victimele au fost în contact cu foarte multe persoane interesate de telefonia mobilă, care sunt foarte greu de identificat., cercul suspecților fiind unul extrem de mare. Și, nu în ultimul rând, pentru că n-am reușit să cunoaștem în amănunțime toată activitatea victimelor "** , explică George Vlai, procurorul criminalist care a instrumentat cazul .

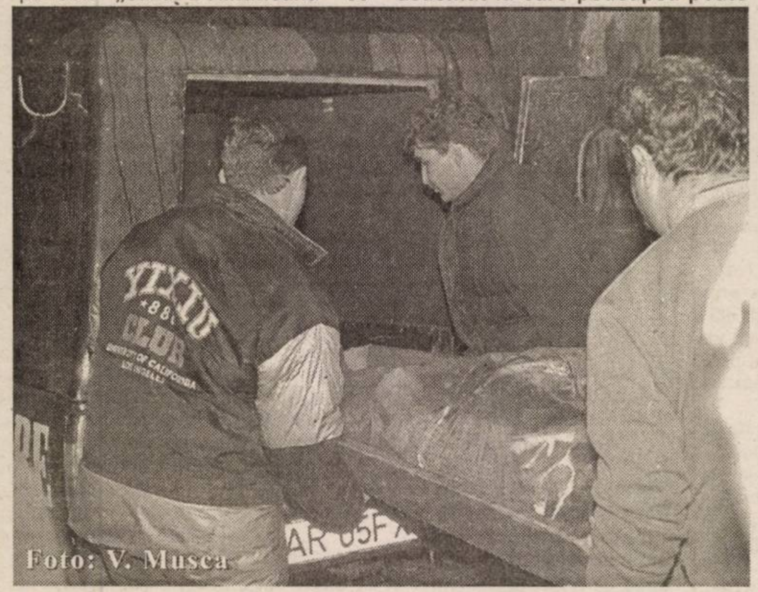
Foto: V. Mușca

Anchetatorii n-au reușit încă să stabilească nici mobilul crimelor. Întrebarea dacă a fost jaf sau răzbunare persistă și astăzi în mintea polițiștilor arădeni. Cercetările desfășurate ulterior n-au putut scoate la iveală prea multe elemente care să justifice un jaf. Totuși, cel puțin până la proba contrară criminaliștii nu pot exclude această variantă.

Din punct de vedere al modului de operare, faptele fiind săvârșite cu un sadism ieșit din comun, se poate merge mai degrabă pe ipoteza răzbunării. „ **Posibil să fie vorba chiar de o țeapă la mijloc. Să manifești o asemenea cruzime îți trebuie un mobil foarte determinant "** , cred polițiștii arădeni.

Organele de anchetă n-au putut afla prea multe amănunte nici despre dimensiunea reală a afacerilor victimelor, întrucât se presupune că o mare parte din tranzacții se făceau la negru. „ Neexistând încheiate acte legale, documente cu evidențe despre clienți, vă dați seama că nu poți urmări nici un fir - spun polițiștii arădeni - E ca și cum ai cerceta ceva cu mâinile și cu picioarele legate. Sigur, am verificat tot felul de indicii, am mers pe mai multe variante, dar nimic nu ne-a putut conduce spre identificarea vreunei persoane ". În cazul reglării de conturi este posibil să se fi apelat chiar la serviciile unor „specialiști" străini, situație care explică, într-un fel, ceața coborâtă peste asasinat.

Criminaliștii arădeni au extins cercetările inclusiv peste hotare, luând legătura, prin Interpol, cu colegii lor din Ungaria, Moldova și Ucraina. Deoarece se presupune că făptuitorul poate fi o persoană cu antecedente penale, polițiștii îi verifică permanent pe toți recidiviștii., atât pe cei aflați în libertate cât și pe cei din penitenciare. **„Suntem atenți bineînțeles și la cei aflați la prima infracțiune, în ideea că poate dăm de un fir care să ducă mai departe "**, explică ofițerii arădeni.

Pentru identificarea autorului, Poliția arădeană este dispusă să recurgă la o măsură puțin mai neobișnuită pentru țara noastră : acordarea unei recompense bănești oricărei persoane care ar putea furniza informații importante.

Potrivit Codului penal, asasinatele de pe Bolintineanu reprezintă omoruri deosebit de grave, sancționate cu închisoare de la 15 la 25 de ani sau cu închisoare pe viață.

Vârstnicii din Grădiște vor avea centru de zi

Grădiște este recunoscut ca un cartier cu o medie de vârstă ridicată. Aproximativ 40% din locuitorii zonei sunt de vârsta a treia. Odată ce în Arad au început să se dezvolte primele centre de zi pentru vârstnci, „bunicii" grădișteni au tot sperat că vor fi cuprinși și ei în rețea. Dar trecerea timpului le-a transformat speranța în frustrare. Asta nu i-a oprit să solicite necontenit înființarea unui centru de zi pentru vârstnici și la ei în cartier. Ultima intervenție în acest sens a avut-o un grup de 500 de enoriași ai Parohiei Ortodoxe. Până acum, nu a fost însă cu putință ca dorința bătrânilor din Grădiște să fie împlinită. Dar lucrurile se schimbă.

În ședința sa din 4 martie, Consiliul Local a aprobat, cu avizul Inspectoratului Școlar, ca în fosta grădiniță de pe strada Ardealului, nr. 9, să funcționeze un centru de zi care să deservească vârstnicii din Grădiște. „Este un local care, transformat, va fi foarte bun. Acum se lucrează la refacerea sistemului electric, dar trebuie revăzut și cel de încălzire, trebuie retencuit atât interiorul, cât și exteriorul, trebuie pardoseală nouă și, nu în ultimul rând, trebuie recompartimentat întreg spațiul" - precizează Etelka Nagy, director al Direcției de Dezvoltare și Asistență Comunitară (DDAC), instituție în cadrul căreia funcționează rețeaua centrelor de zi pentru vârstnici. Investițiile care se fac în amenajarea centrului din Grădiște vor fi suportate din bugetul local, dar mai ales din sponsorizări. „Din bugetul local avem 80 de milioane de lei. Numai instalația de încălzire costă 150 de milioane. Încercăm și sperăm să obținem sponsorizări, așa cum am obținut și pentru celelalte centre" - mai spune E. Nagy.

În municipiul Arad funcționează, în acest moment, opt centre de zi pentru vârstnici, din care șase sunt susținute integral de Consiliul Local, prin DDAC, unul este susținut în comun cu CARP, iar unul este susținut de Asociația Caritas. În această rețea sunt asistați peste 4.000 de vârstnici. Cu ce se aleg ei? „Beneficiază de consiliere psihologică, juridică și socială; sunt sprijiniți în obținerea drepturilor lor, dar și a unor ajutoare; sunt ajutați să mănânce la cantină; li se oferă tratament și consultații medicale gratuite, dar și sprijin în obținerea medicamentelor gratuite; nu în ultimul rând, vârstnicilor li se oferă posibilitatea de a-și petrece, variat și plăcut, timpul liber, dar și de a-și alunga singurătatea" - conchide directorul DDAC. Etelka Nagy îi asigură pe bătrânii din Grădiște că va face tot ce îi stă în putință pentru ca, până la sfârșitul lunii mai, centrul să fie pregătit de deschidere.

Diana Duțu

Coșmarul gropilor

O bătălie care s-ar putea câștiga în justiție

Pentru automobiliști, primăvara este înainte de toate anotimpul gropilor. Parcă niciodată însă carosabilul din județul nostru n-a arătat atât de rău ca în acest an. Mii de km de drum județean au ajuns să fie decimate de gropi și denivelări, de la cele mai mici până la adevărate cratere. Practic, există porțiuni întregi de carosabil în care gropile nu pot fi ocolite sub nici o formă de către automobiliști.

Spre deosebire de anii precedenți, când doar despre anumite tronsoane puteam vorbi **„de rău"**, acum aproape că nu mai există excepție de la regulă. În sensul că toate drumurile județene au depășit cu mult așa-zisul nivel de acceptabilitate în ceea ce privește starea carosabilului. Mergeți pe Arad-Șiria, Pâncota-Ineu sau Târnova-Buteni și vă apucă groaza. De Arad-Curtici sau mai ales Sântana-Pâncota nici nu mai pomenim. Între Caporal Alexa și Pâncota, de exemplu, a ajuns să se circule mai bine pe o cărare, paralelă cu drumul.

Dincolo de disconfort, gropile cauzează daune materiale incomensurabile posesorilor de autovehicule. Deși nu există statistici în acest sens, orice automobilist simte pe pielea lui ce înseamnă să circule astăzi pe drumurile Aradului. Cele mai fericite cazuri se finalizează cu avarii la sistemul de direcție, suspensie, turtirea anvelopelor etc. Deținătorii mijloacelor de transport în comun se plâng de faptul că cheltuielile întreținerii parcurilor auto depășesc adesea veniturile înregistrate. Ceea ce pune sub semnul întrebării însăși rentabilitatea practicării unor asemenea curse. Nu are însă cine să-i asculte. De persoanele fizice nici nu mai are rost să vorbim. Pentru cei mai mulți cetățeni, câteva drumuri Arad-Ineu, de exemplu, se pot lăsa cu o gaură uriașă într-un buget și așa anemic. Necăjit, omul se mulțumește să tragă câteva înjurături, ca apoi să oprească la primul service întâlnit în cale. Nenumăratele critici apărute în mass-media locală cu privire la starea carosabilului n-au avut, din păcate, efectele scontate.Un fel de câinii latră, caravana trece. Ce mai contează că arădenii fac eforturi pentru a-și plăti la timp taxele și impozitele către stat. Și că din acești bani ar trebui reparate inclusiv drumurile patriei. Doar n-a fost tras nimeni niciodată la răspundere pentru că un nenorocit a avut ghinionul să nimerească cu mașina tocmai într-un crater.

Victimele ar putea da administrația în judecată

Într-o societate normală, înspre care avem pretenția că ne îndreptăm și noi, orice greșeală ar trebui plătită de către cel care a comis-o. Potrivit art. 998 din Codul civil încă în vigoare **„orice faptă a omului, care cauzează altuia un prejudiciu, obligă pe acela din a cărui greșeală s-a ocazionat, a-l repara"**. De asemenea, art. 999 din același Cod civil prevede că **„omul este responsabil nu numai de prejudiciul ce a fost cauzat prin fapta sa, dar și de acela ce a fost cauzat prin neglijența sau imprudența sa"**. Așadar, șoferii care și-au avariat autoturismele au temei legal pentru a acționa în instanță administrațiile drumurilor. În ciuda acestui fapt însă, după cum aflăm de la Horia Oprean, președintele Judecătoriei Arad, până în trezent conducătorii auto nu s-au dedat la astfel de acțiuni. Pentru a putea da în judecată administrația drumurilor din cauza avariilor suferite este nevoie de o constatare făcută la un autoservice autorizat. Probabil, fiecare se gândește la dificultatea de a purta astăzi un proces **„cu statul"**. Bașca timp, nervi și...alți bani. Dacă numai 10 la sută dintre victime ar apela și ar câștiga în instanță un astfel de proces, cei responsabili cu drumurile publice ar putea fi puși în dificultate.

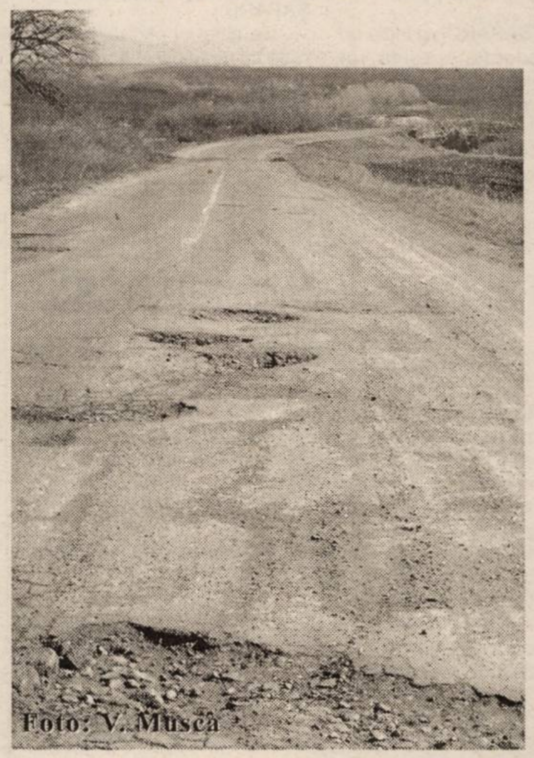
Foto: V. Mușca

Cel mai grav este însă faptul că gropile pot contribui la producerea unor accidente de circulație cu urmări fatale. De exemplu, pe drumul județean 709 Arad-Horia-Șiria, numai în acest an s-au înregistrat deja 7 accidente, soldate cu 3 morți și 8 răniți grav. Ioan Cherecheu, șeful serviciului județean de circulație din cadrul I. P. J. Arad afirmă că accidentele au fost cauzate de neatenția șoferilor și viteza excesivă. Fără o legătură „directă" cu gropile. Chiar de este așa, nu putem trece cu vederea halul în care a juns să se circule astăzi pe drumul spre Șiria. Dar mai ales faptul că din cauza gropilor se pot produce oricând adevărate catastrofe rutiere. Domnul Cherechean spune că Poliția monitorizează împrejurările în care se produc accidentele pentru a se vedea ...influența gropilor în aceste evenimente. Din păcate însă, până nu se va trece la repararea drumurilor toate monitorizările vor fi în zadar. Cum în zadar continuăm să plătim pentru niște lucruri de care nu mai ajungem să ne folosim niciodată...

Cosmin Trif

Mica Italie din Arad

(Urmare din pagina 1)

Având mai mulți bani, unii s-au pus pe călătorii. Unii au luat-o către est. Aici, în România cu bani puțini trăiau o săptămână ca regii. Din toate punctele de vedere. Pe urmă, au simțit că plăcutul se poate îmbina cu utilul. Și au început să facă mici speculații: bijuterii, țigări, haine contra alimente. Circula legenda că un portbagaj umplut cu salam în Arad, vândut în Peninsulă puteai obține banii cu care să-ți cumperi acolo o mașină de ocazie. Sigur, nu o limuzină, dar cu un Fiat 500 tot te alegeai. Totul era ca să ajungi cât mai repede acasă, că altfel se strica salamul. Asta a ținut vreo zece ani, până când și în România a început penuria de produse de larg consum. Odată cu aceasta a mai scăzut și afluența italienilor spre România. Cel puțin din punct de vedere al micilor afaceri.

Ruperea barierelor

A venit momentul 1989, când România a rupt-o cu economia centralizată și s-a aliniat, cel puțin la nivel declarativ, la principiile economiei de piață. În orice caz , fiecare a avut șansa liberei inițiative. Ceea ce nu era puțin lucru. Însă puțini aveau, în afară de entuziasm și cunoștințele necesare despre economia reală, despre mecanismele acesteia. Investitorii străini aveau deja un atu în plus, măcar din acest punct de vedere.

Totuși datele statistice arată că oamenii de afaceri străini nu s-au înghesuit să vină în România. Cel puțin în 1990. De altfel,din baza de date a Camerei de Comerț Industrie și Agricultură Arad se desprinde această concluzie. Prezența firmelor cu participare italiană de capital în acel an este nulă.

Statistici

Așadar, în anul 1990 nu s-a înființat nici o firmă din categoria pe care o aminteam anterior. Dar, iată ce spun cifrele în continuare: 1991 - 28 de societăți comerciale, 1992 -42 de firme; 1993 - 54; 1994 - 93; 1995 - 33; 1996 - 27; 1997 - 37; 1998 - 79; 1999 - 99; 2000 - 148; 2001 - 144; 2002 - 158; 2003 - 108 companii. În total, din 1990 și până la sfârșitul anului trecut, în județul Arad s-au înființat **1050 de companii** cu participare totală sau parțială de capital italian. Ca și capitalizare au intrat în economia arădeană pe această direcție peste 22,6 milioane de dolari.

Mai puțin de jumătate dintre aceste firme au activitate, restul adică peste 500 nu au înregistrat nici un fel de activitate de când au fost înființate și până în prezent. Probabil mulți dintre aceștia au fost aduși de conaționalii lor în ideea „fă-ți și tu o firmă și pe urmă mai vedem noi ce vom face". Dar asemenea cazuri nu se întâlnesc doar în economia românească, ci oriunde în lume. Din cifre se vede că dacă la începutul anilor '90 italienii au venit mai timid, explozia s-a produs în 1994 cu un număr de 93 de companii înființate. Au urmat trei ani de recul, după care în 1998 numărul investitorilor italieni în județul Arad a crescut simțitor în perioada 2000 - 2003.

Dacă la început italienii au venit în marea lor majoritate pentru comerț, puțin mai târziu s-a constatat o adevărată avalanșă de firme din industria ușoară, în special în confecții textile și încălțăminte. Ei aduceau materia primă, modelele din Italia și produsul finit era fabricat aici. Este așa numita rețetă a producției în sistem lohn. Cu trecerea timpului, afacerile investitorilor italieni s-au diversificat foarte mult de la agricultuă, textile, comerț, prelucrarea lemnului, până la domeniul financiar bancar. Practic, italienii au ajuns să activeze în mai toate domeniile de activitate ale economiei.

„Le datorăm respect..."

„Investiția italiană în Arad a jucat în această perioadă un rol foarte important. Nu știu dacă nu cumva italienii ne-au inițiat în afaceri, dar cert este că au adus cu ei un suflu nou și cred că au contribuit la instaurarea în Arad a unei atmosfere anterprenoriale. Asta cu toate că la noi a sosit un anume tip de întreprinzător, adică nu a venit, cel puțin la început «peștele» cel mare. Au venit reprezentanții pe care noi îi catalogăm drept categoria I. M. M.- urilor. Însă aceste firme au avut o mobilitate și o profitabilitate foarte ridicată. Chiar dacă de-a lungul anilor am întâlnit și exemple negative, cu oameni care au făcut doar fanfaronadă și de la care nu prea am avut ce învăța, totuși au venit și foarte multe firme serioase care activează deja de mulți ani și a căror activitate vorbește de la sine. Pe de altă parte, trebuie să remarc și gradul mare de ocupare a forței de muncă din Arad. Mă refer aici la acele firme de confecții și de încălțăminte care de-a lungul anilor au dat de lucru la mii și mii de oameni. Nu în ultimul rând, trebuie remarcată și cantitatea de bani pe care au dus-o din Italia, bani cu care au capitalizat firmele pe care le-au înființat la Arad. Legăturile comerciale care s-au format de-a lungul anilor între noi și ei sunt foarte bune.

Ar fi nedrept să nu amintesc că însăși Camera de Comerț Industrie și Agricultură Arad a avut cele mai bune rezultate pe relația Italia. Spun fără ezitare că primii referenți specializați în târguri și expoziții au fost formați în Peninsulă, încă din 1992. Și ce mândrie mai mare poți avea când vezi că munca lor și a altora nu a fost în zadar, iar rezultatele le culegem astăzi, fiindcă, fără a fi acuzat de lipsă de modestie, Aradul are după București prima hală expozițională proprie. În concluzie, eu zic că le datorăm italienilor respect și mulțumire că au făcut pasul spre noi. Sigur, poate l-au făcut și din alte motive, poate și distanța și limba care n-au fost bariere foarte însemnate. Cert este că și contribuția lor ne-a ridicat din punct de vedere economic", a punctat **ing. Nicolae Băcanu**, președintele Camerei de Comerț Industrie și Agricultură Arad.

ing. Nicolae Băcanu

Investiție din temelie

Una dintre rețetele de succes ale unor investiții italiene în Arad este și cea a firmei Rossetti East. Spre deosebire de filiera clasică a lohnului, această companie s-a axat pe producția și comercializarea articolelor de feronerie. Adică niște produse care de la stadiul de materie primă și până la produsul finit au înglobate o cantitate mare de manoperă, fapt care crește și valoarea de vânzare a produsului. Poate și anul înființării acestei firme - 1999 a fost un factor în ce privește alegerea profilului. Economia s-a mai așezat, iar industria ușoară părea că a atins un grad de saturație.

„Investitorul italian a ales România poate și pentru faptul că a mai avut experiențe similare aici. În linii mari cunoștea realitățile economice locale și asta a cântărit decisiv în alegerea unei locații pentru o viitoare bază de producție. S-a mers pe ideea unei investiții de la zero. Practic tot ce s-a realizat este nou: hala, utilajele și toate liniile tehnologice. În acești ani s-au investit peste 5 milioane de euro în această fabrică. Patronul este foarte mulțumit de modul în care se desfășoară toate activitățile la Arad. De altfel, am mizat foarte mult pe tineri. Este adevărat că în posturile cheie am optat pentru specialiști care au acumulat o bogată experiență în domeniul lor de activitate, dar am preferat și să angajăm tineri pe care i-am format noi și de care acum suntem foarte mulțumiți. Acestea sunt argumente ca să dezvoltăm și să diversificăm în continuare producția" spune **Sorin Pănuș**, administratorul companiei.

Foto: Al. Marianuț

În prezent 90% din produse sunt exportate în Europa Occidentală și în țări arabe, iar o zecime sunt vândute pe piața românească. Numărul de angajați depășește 100 de oameni, iar media de vârstă este sub 35 de ani.

Formula Nuova Ario: capital italian - management românesc

Se pare că s-a găsit formula câștigătoare la fosta Orologerie Arad. După privatizare, firma a trecut printr-o perioadă de căutări, dar de vreo câțiva ani se pare că și-a găsit făgașul cel bun. **„Din 1999 încoace am schimbat toate fluxurile tehnologice, am regândit spațiile de producție, am modernizat secția de sculărie. Nu am dat pe nimeni afară, ci personalul s-a triat singur. Cine a vrut să rămână, a rămas. Astăzi avem 170 de oameni pe care ne putem baza. Punem un mare accent pe cei tineri, care la noi au o șansă să se perfecționeze în proiectare și să crească. De aceea oamenii la noi sunt plătiți funcție de evoluția lor. Am avut răbdare și de aceea creșterea firmei nu a fost spectaculoasă. Însă acumulările de până acum ne fac încrezători în viitor. Ca și coordonare a afacerii se folosește sistemul de management din Italia, dar adaptat la condițiile de la noi. Cred că această strategie a dat rezultate"**, spune ing. **Gheorghe Palcu**, vicepreședintele de la Nuova Ario. Investițiile companiei din 1999 și până în prezent depășesc 5 milioane de euro. Toate produsele, adică broaștele, seifurile și alte articole, să le numim generic de siguranță iau calea exportului. Pentru viitor se are în vedere și piața internă, dar cu produse sub o denumire românească.

ing. Gheorghe Palcu

Nimeni din Italia nu mai vrea să facă încălțăminte

Gianpaolo Callegaro a venit în România în urmă cu șase ani. Și el, ca orice investitor italian, are povestea sa. **„Din regiunea Veneția, de unde sunt eu, în anii '80 lucrau în industria încălțămintei peste 12.000 de oameni. După un deceniu, mai lucrau 5.000 de oameni. Asta este una dintre probleme, astăzi nimeni nu mai vrea să lucreze în această branșă. Tinerii se îndreaptă spre zone unde câștigurile sunt mai mari și, dacă se poate, fără muncă fizică solicitantă. Pe de altă parte, trebuie să recunosc că și costul forței de muncă în România este mult mai scăzut decât în Italia. Și acesta este un aspect de luat în calcul. Iar dovada că lucrurile stau așa sunt prețurile la încălțăminte, unde cel puțin în Italia, de peste 10 ani ele au rămas, în linii mari, aceleași. Iar bătălia cu prețurile se dă zi de zi. De aceea toată lumea caută să scadă costurile de producție."**

În 2001, împreună cu Gilberto Ballin înființiază o firmă de încălțăminte Tomaificio Gilbert. Sediul în Arad, iar punctul de lucru la Curtici. Firma mamă, desigur, în Italia. Totalul investiției: circa 200.000 de euro. Sistemul de lucru : lohn. La această oră firma produce încălțăminte de damă **„Cei 50 de angajați sunt în majoritate din Curtici, Macea și Sânmartin. Doar vreo 20 de femei aveau experiență, restul au învățat meseria la locul de muncă. Sigur, la început a fost greu, dar după un timp persoanlul s-a stabilizat. Eu ofer și pretind seriozitate și calitate. Și am căutat ca întreaga echipă să înțeleagă acest lucru. Deja nu mai merge să produci orice, și eu am pretenția că pantofii făcuți de noi sunt de calitate bună, atât ca materiale cât și ca manoperă"**, punctează Callegaro.

Scopul firmei așa cum spunea și unul din patroni este **„o creștere liniștită"**. Dacă până nu demult toată producția lua calea Italiei, **„de curând încercăm să pătrundem și pe piața românească. Cred că acum segmentul de populație care poate să-și permită o pereche de pantofi de calitate a crescut la 15% . Asta poate fi o oportunitate pentru noi"**, conchide investitorul.

Italienii mai și pleacă

După mai bine de un deceniu, în care o mulțime de firme cu capital italian au venit la Arad, iată că mai sunt și firme care pleacă ori cel puțin își reconsideră activitatea. Una dintre acestea este și firma Prefin Est Europe. Compania a fost înființată în 1993 și, practic, a fost una dintre primele apărute în Arad care lucra în sistem lohn în industria confecțiilor textile. De altfel, Prefin a ocupat aproape an de an locuri de top în ierarhia firmelor de profil. La un moment dat, firma avea 150 de angajați. Însă de două săptămâni decizia firmei mamă - Preca Brummel, din Italia - a fost să regândească activitatea companiei în România. **„La Arad va funcționa un birou comercial unde vor lucra cinci angajați. Noi vom urmări contractele pe care le avem cu alte firme care vor produce pentru noi. Acestea sunt la Curtea de Argeș, Craiova, Turnu- Severin, Reșița"**, a spus Mariana Vesa, coordonatorul acestui birou.

Made in Italy

În toamna trecută la Arad a avut loc un parteneriat de afaceri sub egida **„Made in Italy"**. Un număr de 54 de firme din Peninsulă au venit aici pentru a găsi oportunități de afaceri. **„Aceste firme au avut contacte cu 450 de firme românești. Din informațiile pe care le dețin, câteva întâlniri de atunci se vor fructifica prin investiții. Iar pentru ediția din acest an deja și-au anunțat participarea peste 80 de companii italiene care ar dori să investească la Arad. Dacă firmele din industria ușoară reprezintă mai mult de jumătate din companiile care vin în România, trebuie să remarc că încep să vină tot mai frecvent și companii italiene să investească în soft și automatizări industriale"**, precizează **Ecaterina Rădulescu**, director la Idea Pro, o companie specializată în realizarea de parteneriate de afaceri.

***

Ce ne-au adus italienii în Arad? Un ritm de muncă identic cu cel de acolo, cu toate implicațiile sale. Au fost primii care au venit masiv cu sistemul de producție în lohn. Cel puțin la nivelul anilor '90 a fost soluția pentru mii de locuri de muncă. Oameni care proveneau tot din industria ușoară, dar defunctă. Pe urmă afacerile s-au dezvoltat și dovada sunt și băncile cu capital italian care au venit după clienții lor. Să fie clar, nimeni nu vine să investească într-o țară pentru a face protecție socială. Nici italienii. Iar economia este într-o continuă mișcare. Astăzi mai mult ca ieri. Deja costul forței de muncă la Arad este mai scump decât la Iași. Este o realitate. Un asemenea exemplu de firmă care va pleca avem deja. Alții se gândesc la alte țări, mai la est. Toți calculează cum să facă pentru a obține profitul maxim. Unii pleacă, alții vor veni...

În așteptarea despăgubirilor promise

La începutul anului 1998, arădeanul Dimitrie Șerban a cerut Primăriei Ghioroc reconstituirea dreptului de proprietate privată asupra unui teren (vie) situat pe raza acestei localități. Cererea i-a fost admisă, Primăria Ghioroc comunicându-i lui Șerban că tabelele anexă (pe care figura și petentul, cu o suprafață de 0,59 hectare) au fost înaintate, spre validare, Prefecturii, urmând să fie reglementată atribuirea terenului în folosință, proprietate sau alte forme, după caz, prin lege specială.

După doi ani, adică în 2001, Șerban primește un nou răspuns de la Comisia locală pentru stabilirea dreptului de proprietate privată asupra terenurilor. De această dată i se comunică: **„...pentru suprafața de teren la care s-a considerat că sunteți îndreptățit urmează să beneficiați de despăgubiri și nu de restituirea în natură a terenului. În eventualitatea că nu sunteți mulțumit de cele stabilite, vă puteți adresa cu o contestație la Comisia județeană pentru stabilirea dreptului de proprietate privată asupra terenurilor, care funcționează în cadrul Prefecturii județului Arad, în termen de 30 de zile de la comunicarea prezentei"**.

Răspunsul nu l-a nemulțumit pe Dimitrie Șerban, ba, din contră, acesta a considerat că e mai bine așa. **„Fiind în vârstă și bolnav nu pot lucra via, și sunt mulțumit cu primirea de despăgubiri. Însă am tot așteptat să mi se comunice când se vor da despăgubirile. Am fost de mai multe ori la Prefectură, dar mi s-a spus că nu au venit normativele pentru plata despăgubirilor. Am auzit că s-au făcut despăgubiri, nu știu dacă nu pentru cereri anterioare depunerii dosarului meu, dar aș dori să știu care e realitatea..."**, spune Șerban.

Florin Trînc, șeful Biroului de Fond Funciar din Prefectură, spune din start că despăgubiri nu a primit nimeni deoarece nu au fost încă stabilite modalitățile de plată. **„Ne-a fost cerută situația privind despăgubirile la nivel de județ și pe fiecare localitate în parte, și de către Guvern și de către Parlament. Situația am trimis-o în februarie. Ce se va întâmpla? Probabil va fi adoptată o hotărâre de Guvern care va stabili modalitățile de plată, criteriile în baza cărora se vor acorda banii"**.

Însă când anume va veni respectiva hotărâre, când va începe plata despăgubirilor, care va fi cuantumul acestora, nimeni nu știe să spună acum. Dacă Guvernul nu consideră problema despăgubirilor o prioritate, va mai dura destul. Unii mai pot, probabil, să aștepte. Alții, cum e și Dimitrie Șerban, de 78 de ani, speră ca despăgubirile să-i prindă în viață...

Gerlinde Knap

Alimentația echilibrată

Majoritatea alimentelor generează prin digestie fie acizi (carnea, peștele), fie baze (fructe, legumele). O alimentație echilibrată generează o digestie ușor acidă, acizii fiind neutralizați și eliminați prin urină. În schimb, o alimentație dezechilibrată poate vira pH-ul într-un sens sau altul, de obicei spre zona acidă, astfel încât neutralizarea nu se mai poate produce.

Nutriționiștii au constatat că o hrană preponderent acidă determină o tulburare a schimbului de substanțe din organism, finalizând prin hiperaciditate. Deși capacitatea de a elimina produși de digestie acizi variază de la un organism la altul, capacitatea de dezintoxicare a oricărui organism poate fi până la urmă depășită, rinichii fiind primii care semnalizează, prin îmbolnăvire, că nu mai fac față situației.

Cercetările de laborator au arătat că raportul ideal între alimentele acidifiante și bazogene consumate ar fi 20 la 80. Acest raport s-ar obține doar cu o hrană vegetariană, acceptându-se consumul de alimente animale doar ocazional.

Cel mai important este ca regimul să fie adaptat individual, fiindcă metabolismul fiecărei persoane este diferit. Fiecare dintre noi trebuie să-și aleagă alimentele, astfel încât să se simtă bine.

Care sunt principiile unei alimentații sănătoase?

- consumați cât mai puțin zanăr, cafea, alcool și țigări
- evitați alimentele cu prea multe „E"-uri
- respectați orele de masă și evitați mesele abundente spre seară
- mâncați într-o atmosferă relaxată. Dacă sunteți nervoși, mai bine nu vă așezați la masă
- nici o masă să nu fie lipsită de alimente bogate în fibre vegetale (legume, fructe, cereale integrale).

Care sunt semnele suprasaturației cu acizi?

- pielea aspră, cu aspect murdar, gălbuie, palidă sau aspect griverzuie, acoperită de o transpirație lipicioasă. Alte semne de acidoză la nivelul pielii sunt: celulita, porii mari, deschiși pe față
- părul uscat, friabil, fără luciu; căderea difuză a părului
- crăpăturile, striațiile, aspectul excesiv de subțire la nivelul unghiilor

- limba încărcată, mirosul greu al gurii
- urina tulbure, hiperpigmentată, cu miros neplăcut

Alimente generatoare de aciditate sunt:

- carnea, ouăle, lactatele
- zahărul și toate dulciurile concentrate
- cerealele (mai puțin meiul)
- nucile, alunele, arahidele, spanacul, măcrișul, ștevia, loboda
- oțetul și lămâile necoapte
- roșiile, căpșunile, zmeura, murele
- preparatele industriale din cartofi în asociație cu uleiurile și grăsimile folosite la pregătirea lor

Alimentele bazice sunt:

- legumele, în special cartofii și rădăcinoasele
- fructele coapte
- iaurtul, sana, laptele bătut, borșul
- untul, frișca (neîncălzite)
- măslinele, nucile de cocos, ceaiul, cafeaua

Cura de primăvară a lui KUNZLÉ

Persoanele obosite, nervoase, bolnavii reumatici, cei care suferă de gută, de boli cardiovasculare, obezii, persoanele constipate, cu celulită, sau cei care au acumulat multe toxine, din cauza unui regim alimentar nesănătos se pot bucura de venirea primăverii, fiindcă pot beneficia de cura lui Kunzlé. În ce constă? Adunați rămurele din toate plantele spinoase întâlnite în gardurile vii (situate în depărtare de zonele poluate): măceși, agud, spinișori, rugi diverși. Se mai adaugă: ramuri de coacăz, zmeur, brad, fag, alun, stejar, cireș, frasin, plop și muguri de pomi fructiferi. Recolta strânsă se toacă, se amestecă și se pune la uscat într-un loc răcoros și aerisit. O mână din amestecul uscat se fierbe câteva minute în 2 litri de apă și apoi se infuzează 15 minute. Se bea un litru pe zi, timp de 1-2 săptămâni.

Vitamina E ar putea reduce riscul de diabet

Cercetătorii finlandezi au relevat faptul că riscul apariției diabetului non-insulino dependent ar putea fi redus prin consumul de vitamină E, un antioxidant, scrie ediția online de luni a cotidianului francez Le Parisien, consultată de Rompres.

Acest tip de diabet poate fi cauzat de doi factori de mediu, și anume de o alimentație bogată în zaharuri lente și grăsimi saturate, precum și de sedentarism, notează ziarul parizian de mare tiraj.

Peste 70% dintre români au carii dentare

Campania educațională desfășurată de Uniunea Națională a Asociațiilor Stomatologice (UNAS) Blend-a-med a evaluat starea de sănătate dentară a populației din România, datele justificând nevoia permanentă a unor astfel de campanii.

Rezultatele primei etape a programului, derulat în vara lui 2002, au arătat că numai 3,5% din populația României prezintă toate cele șapte aspecte ale sănătății dinților: respirație proaspătă, gingii sănătoase, fără tartru, fără carii, fără placă bacteriană, fără carii la rădăcina dinților și fără pete.

Studiul realizat de Procter&Gamble pe durata primei etape a campaniei a arătat că 72,1% dintre români au carii dentare, 40,6% tartru, 52% placă dentară, 44,9% nu au o respirație proaspătă, 26,1% au pete pe dinți, 20,9% prezintă carii la rădăcina dinților și 39,7% nu au gingiile sănătoase.

Consumul de pastă de dinți rămâne unul dintre cele mai scăzute din Europa, cu toate acestea înregistrează o creștere de la un an la altul. Românii consumă în medie două paste de dinți de 50 ml pe an. Teoretic, o persoană care s-ar spăla pe dinți de două ori pe zi ar trebui să consume aproximativ 12 paste de dinți.

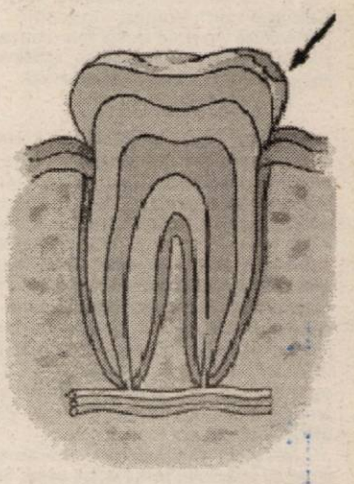

Ciclul de viață al părului

În mod normal, cei mai mulți dintre noi se pot lăuda cam cu 100-120.000 de fire de păr. Fiecare fir de păr crește un milimetru la trei zile, așadar cam 12-15 centimetri pe an. Firul de păr trăiește, în medie, circa trei-patru ani, apoi se oprește din creștere și cade la primul spălat sau pieptănat. Firele cad, pe rând, și în locul lor cresc altele.

Problemele apar însă atunci când echilibrul dintre firele căzute și cele care cresc la loc se rupe.

Firul de păr are un ciclu de viață care cuprinde trei etape importante: faza de creștere, etapa intermediară și etapa finală de maturitate.

Faza de creștere a părului cuprinde, cel mai adesea, treicinci ani; în mod obișnuit, cam 90 la sută din firele de păr se află în stadiul de creștere. Rata de creștere a firului de păr este variabilă. Pe vârful capului părul crește mai repede decât la ceafă și diferă de la individ la individ, precum și în funcție de vârstă.

Etapa intermediară este una de tranziție și are o durată de două-patru săptămâni.

După ce ajunge la maturitate, firul de păr cade. În general, pentru un păr normal, sănătos, etapa finală durează între două și patru luni. Numai zece la sută dintre firele de păr se află în această stare, restul fiind în faza de creștere.

De-a lungul vieții se succed 20-25 de cicluri de cădere/refacere, în general echilibrate, în care pierdem 20-100 fire de păr zilnic, cel mai frecvent de la ceafă și din zona tâmplelor. Părul de deasupra frunții și din creștetul capului se epuizează mai repede și, odată căzut, nu mai crește la loc. De aceea această zonă se mai numește și zona de calviție.

Cauzele căderii părului sunt: vârsta, stresul, problemele hormonale, agresiunea chimică.

Cauze mai rare ale căderii părului sunt: medicamentoase și diferite boli cum ar fi lupusul eritematos cronic, unele afecțiuni hepatice sau renale etc. Seboreea precede căderea părului care se îngrașă, apare mătreața, pierzându-se, zilnic, peste 200 de fire. Orice modificare a ritmului de viață normală poate influența regenerarea părului.

Pagină realizată de dr. Maria Filimon

ON CLINIC
CENTRU MEDICAL INTERNAȚIONAL
Ejaculare precoce ? Tulburări de erecție ? Impotență ?
Acum ai soluția !
TRATAREA DISFUNCȚIILOR SEXUALE MASCULINE
Și îmbunătățirea apetitului sexual
Timișoara: 0256-302588
București: 021-3111929
Brașov: 0268-333989
Iași: 0232-265551
Baia Mare: 0262-214243
Constanța: 0241-548461

PROCTOLINE
CENTRU MEDICAL PROCTOLOGIC
Acum nu mai este nevoie de spitalizare
Cele mai moderne metode de tratament pentru
HEMOROIZI și FISURI ANALE
fără operații !!!
Timișoara: 0256-221219
București: 021-3808167
Brașov: 0268-333985
Iași: 0232-261818
Baia Mare: 0262-212622
Constanța: 0241-548463

Psoremiss
CENTRU MEDICAL DERMATOLOGIC
Încă nu ați găsit un remediu eficient pentru
psoriazis?
Există o metodă eficientă de tratament
FĂRĂ CORTICOIZI
Timișoara: 0256-302589
București: 021-3304745
Brașov: 0268-332220
Iași: 0232-222198
Baia Mare: 0262-213222
Constanța: 0241-548431
(c.785/2003)

ADEVĂRUL SPORTIV

Chișbora așteaptă gongul

După anunțul-șoc făcut de Marius Locic, cum că nu l-ar mai interesa UTA, Călin Chișbora este din nou omul de la care se așteaptă un semn binefăcător pentru fotbalul arădean. Până și Ilie Stan a decis să apeleze la sfatul său, dar Chișbora spune că deocamdată nu poate face prea multe. **„Așteptăm să expire termenul fixat de 30 de zile și de abia apoi, dacă într-adevăr se confirmă faptul că domnul Locic sau alți investitori nu mai doresc să preia clubul, Consiliul de Administrație va decide ce este de făcut.”** - a spus președintele „Bătrânei Doamne”.

Și-au uitat obiectivul

Industria Sârmei Câmpia Turzii - FC UTA 1-0 (1-0)

Bogdan Apostu a avut singurele ocazii ale UTA-ei la Câmpia Turzii.

Sâmbătă, ora 11,00, stadion „ISCT”, timp călduros, teren bun, spectatori 3000. Șuturi spre poartă: 6-9, pe poartă: 2-5, cornere: 7-2, offside-uri: 3-7.

ISCT: **Moldovan - Musca, Șomotecan, Șimon - Foro, Mif, Timar, Molnar, Kiss - Mâțiu (min. 85 - Oroian), Rancz (min. 59 - Bratu).** ***Antrenor:*** **Ioan Tătăran.**

FC UTA: **Mârne - Rusu, Varga (min. 46 - Demian), C. Luca - Panin, Szillyer, M. Popescu, Chitescu (min. 36 - Rădoi), Panaitescu (min. 46 - Albeanu) - Apostu, Bota.** ***Antrenor:*** **Ilie Stan.**

Cartonașe galbene: **Kiss (min. 55 și 63), Mif (min. 90), respectiv Varga (min. 44), Rădoi (min. 84).**

Cartonaș roșu: **Kiss - min. 63.**

Au arbitrat satisfăcător: **Sorin Burloiu - la centru, asistat de Cătălin Savu și Liviu Ciubotariu - asistenți (toți trei din Galați).**

Jucătorul meciului: **Foro (ISCT).**

● *De florile mărului...*

Măcinat de o incertitudine ce rar poate fi întâlnită până și într-un fotbal semi-profesionist ca al nostru, clubul fanion al orașului pare a-și fi pierdut calea într-un moment în care suporterii chiar credeau în promisiuni. Unele spuse cu atâta patos, gen: **„Dacă UTA nu promovează nu-i voi mai putea privi pe arădeni în ochi”**, autor Marius Locic, același personaj care, mai zilele trecute a recunoscut cu o nonșalanță dezarmantă că, neștiind în ce s-a băgat, nu-l mai interesează UTA. Nici „îmbrobodelile” lui Ilie Stan și ai săi jucători, făcute la întâlnirea săptămânală presa, nu ne ies din minte, ajungând chiar să ne scoată din pepeni când echipa se târăște precum a făcut-o la Câmpia Turzii. Apatici, fără vlagă sau vreo idee despre cum ar putea lua trei puncte în fața unei formații modeste, „textiliștii” au demonstrat că au uitat pentru ce au plecat la drum, așteptând și ei să vadă:

„Mai e Locic, nu mai e Locic? Rămâne Stan, sau pleacă de unde a venit? Cine le va plăti în continuare salariile?”. De fotbal și promovare om vorbi cu altă ocazie că utistul tot utist rămâne și e încărcat cu răbdare.

● *3-5-2, Bota - „vârf”*

Ilie Stan și-a păstrat ideile despre sistemul de joc, chiar dacă acestea nu i-au adus prea multe satisfacții până acum. A optat pentru 3-5-2, cu Panin și Panaitescu mijlocași de bandă, iar Bota improvizat „vârf” alături de Apostu. Precum cei care au interpretat-o, „partitura” s-a dovedit imediat neinspirată, gazdele preluând încă din start frâiele jocului.

● *Gol norocos, repriză liniștită*

Prima ocazie a „sârmarilor” am notat-o în minutul 9, când Mâțiu l-a întins serios pe Mârne cu un șut din lovitură liberă de la 25 de metri. Două minute mai târziu tabela s-a schimbat însă, pentru că șutul-centrare al lui Molnar l-a păcălit atât pe Mâțiu, cât și pe Mârne și s-a strecurat la colțul lung. Gazdele sunt deja în avantaj, iar apoi nu le vin parcă să creadă că o pretendentă la promovare e lipsită de orice reacție. Ostilitățile au decurs liniștit, jocul plin de erori a fost comprimat undeva în 40 de metri la mijlocul terenului, fără ca cei doi portari să fie chemați în cauză. Asta până în minutul 44, când Mif l-a determinat pe Mârne să aibă intervenția zilei la o „torpilă” ce mergea sub transversală.

● *Tactici schimbate*

După pauză, ambii tehniceni au schimbat puțin registrul tactic, evident în scopuri diferite. Ioan Tătăran a mai introdus un mijlocaș, pe Bratu, în locul atacantului Rancz, în timp ce Stan i-a dat încredere lui Albeanu, coborându-l pe Bota în zona mult mai defensivului Panaitescu. Albeanu a părut imediat mult mai prezent în joc în avanposturi, dar nu a reușit să schimbe radical fața partidei.

● *Doar două ocazii în superioritate*

În decurs de numai 8 minute, mijlocașul Sârmei, Kiss a primit copilărește două cartonașe galbene - al doilea forțat puțin și de „central” - iar UTA primea un ajutor important. Sau cel puțin asta doream să credem, sperând cel puțin la un rezultat de egalitate. Până la urmă, tot ce a putut produce jocul haotic al „textiliștilor” a fost două șanse pentru Bogdan Apostu (minutele 70 și 74). Ultima dintre ele a fost de-a dreptul monumentală, pentru că mingea trimisă cu capul de atacantul „alb-roșilor” din centrarea lui Popescu a implicat un reflex de zile mari a lui Moldovan. În rest, cum am stabilit, neputință, multă neputință din partea unor jucători care în multe momente ale meciului cereau sfaturi de pe margine, neștiind parcă unde să stea în teren. Și noi ne amăgim cu Divizia A...

Tătăran își laudă elevii

Chiar dacă doare, la sfârșitul celor 90 de minute, Ilie Stan a trebuit să se recunoască învins de fostul său coleg la Steaua, Ioan Tătăran. Tehnicianul UTA-ei l-a felicitat în fața ziariștilor pe omologul său de la ISCT, care la rândul său și-a lăudat echipa: **„Îmi felicit jucătorii pentru că au înțeles că o echipă în situația noastră trebuie să lupte pentru fiecare punct. Și azi (n.a. sâmbătă) i-am văzut extrem de ambițioși, dornici de victorie. Nu am cunoscut gustul înfrângerii în retur și cred că, având o asemenea mentalitate, nu o vom face etape bune de acum înainte”.**

Divizia A, etapa a 20-a

Rezultate: Apulum Alba Iulia - FC Oradea 1-0, Poli AEK Timișoara - Steaua 1-8, Petrolul - FC Național 1-1, Dinamo - Oțelul Galați 2-0, FC Brașov - Univ. Craiova 2-3, Gloria Bistrița - Farul Constanța 1-1, Ceahlăul - F.C. Argeș 4-1, Rapid - FCM Bacău 1-1.

Clasamentul

1. Dinamo	20	14	2	4	48-24	44
2. Steaua	20	12	6	2	38-13	42
3. Rapid	20	10	7	3	31-21	37
4. F.C. Național	20	9	5	6	25-22	32
5. U Craiova	20	8	6	6	24-23	30
6. Apulum	20	8	6	6	23-27	30
7. Poli AEK	20	7	8	5	24-31	29
8. Oțelul	20	7	6	7	17-18	27
9. Gloria	20	6	6	8	23-30	24
10. Ceahlăul	20	7	3	10	28-38	24
11. Farul	20	6	5	9	25-29	23
12. FCM Bacău	20	5	7	8	23-32	22
13. Petrolul	20	4	7	9	24-25	19
14. FC Brașov	20	5	4	11	22-33	19
15. FC Argeș	20	4	6	10	19-25	18
16. FC Oradea	20	4	4	12	27-31	16

Runda următoare (miercuri, 14 aprilie) programează disputele Steaua - Apulum, F.C. Oradea - Ceahlăul, Farul - F.C. Brașov, Univ. Craiova - Rapid, FCM Bacău - Dinamo, Oțelul - Petrolul, Național - Poli AEK, FC Argeș - Gloria.

Dezorientat, Stan cere sfatul conducerii

Cel de-al doilea duș rece consecutiv, după egalul cu F.C. Baia Mare, l-a băgat puțin în ceață pe Ilie Stan, care pare să nu mai poată gestiona situația de unul singur. La conferința de presă de la Câmpia Turzii, fostul stelist a recunoscut că: **„Sub această formă, nici nu se pune problema ca UTA să mai aibă gânduri de promovare. Nu înțeleg atitudinea jucătorilor, cum pot avea o asemenea mentalitate greșită. Voi cere sfatul președintelui Chișbora, să vedem ce avem de făcut pe mai departe, pentru că așa nu se mai poate continua.”** Pe de altă parte, Stan nu a vrut să comenteze pasul înapoi făcut de protectorul său, Marius Locic, dar nu a pomenit un cuvânt și despre o posibilă renunțare a sa.

Stan îi explică lui Rădoi ce are de făcut la intrarea în teren. Vorbe-n vânt...

Grupaj realizat de Călin Mnerie; Daniel Scridon Foto: V. Musca

Fotbal, Divizia B, seria a III -a

Rezultatele rundei a 20-a: Olimpia Satu Mare - FC Baia Mare 3-1, **I.S. Câmpia Turzii - UTA 1-0**, Gaz Metan Mediaș - CS Deva 1-0, CSM Reșița - CFR Cluj 1-3, „U” Cluj - Corvinul 3-2, **Minaur Zlatna - Tricotaje Ineu 1-3, ACU Arad - Armătura Zalău 1-1**, Oașul Negrești - Jiul Petroșani 1-4.

Clasament

1. Jiul Petroșani	20	14	3	3	47-14	45	+18
2. Olimpia	20	14	3	3	34-9	45	+12
3. CFR Cluj	20	12	5	3	53-16	41	+11
4. UTA	**20**	**12**	**3**	**5**	**30-20**	**39**	**+9**
5. U Cluj	20	11	5	4	33-18	38	+8
6. Gaz Metan	20	11	4	5	30-16	37	+7
7. Armătura	20	9	4	7	32-25	31	+4
8. Ineu	**20**	**9**	**2**	**9**	**35-32**	**29**	**-1**
9. Oaș Negrești	20	8	2	10	30-39	26	-4
10. Corvinul	20	7	3	10	30-35	24	-6
11. Deva	20	7	2	11	26-26	23	-7
12. I.Sârmei	20	6	5	9	20-32	23	-10
13. ACU Arad	**20**	**5**	**5**	**10**	**17-25**	**20**	**-10**
14. CSM Reșița	20	5	2	13	19-45	17	-13
15. FC Baia Mare	20	3	3	14	22-57	12	-18
16. Minaur	20	1	1	18	10-59	4	-26

Etapa viitoare (miercuri, 14 aprilie) cuprinde jocurile **UTA - Gaz Metan Mediaș**, CS Deva - CSM Reșița, CFR Cluj - U Cluj, Corvinul - Zlatna, Zalău - Oaș Negrești, Jiul Petroșani - Olimpia. Meciul FC Baia Mare - Industria Sârmei este planificat să aibă loc pe 28 aprilie iar cel dintre **Tricotaje Ineu și ACU Arad, pe 5 mai.**

Fotbal - Divizia B

Niculai și barele

A.C.U. Arad - Armătura Zalău 1-1 (1-1)

● Stadion Astra - CFR, spectatori 3-400, vreme ploioasă, gazon moale. A.C.U.: Sinescu - Bogoșel, Stupar, Lung - Maghici (Folea, min. 51), Aslău, Balint, Turcan (Vezan, min. 67), Vișan - Niculai, Mușat (Tupiță, min. 57). Armătura: Lăzăreanu - Molnar, Cr. Mureșan, Gongolea, Chibulcutean (Bunea, min. 67) - M. Munteanu, Fl. Mureșan (Sabău, min. 46), Cornaci, C. Cosma - Ignat, Petrescu (Zoicaș, min. 54). ● Au arbitrat în general bine Cristina Ionescu (Vulcan) - centru, Monica Rigo (Cluj) și Claudiu Bochiș (Dej) - asistenți. Observator F.R.F.: Alexandru Nicolae (București). ● Autorii golurilor: Stupar (min. 27) respectiv Ignat (min. 21). ● Șuturi la poartă: 14-6, pe spațiul porții: 9-3. Raportul cornerelor: 6-4. ● Cartonașe galbene: Cr. Mureșan, Tupiță.

A.C.U. a coborât într-o zonă destul de riscantă, minată, din pricina punctelor pierdute acasă în fața zălăuanilor. Problemele nu sunt încă mari, ultimele trei locuri retrogradante par, din fericire, acontate, totuși arădenii trebuie să fie foarte atenți la următoarele teste de pe propriul teren. Practic, semieșecul de sâmbătă se datorează impreciziei la finalizare, Niculai ratând numeroase oportunități, dar și barelor care s-au „opus" triumfului local.

După o „foarfecă" a lui Vișan, continuată de Mușat în brațele portarului, oaspeții dau lovitura pe contraatac prin Ignat, în min. 21. Vârful Armăturii, lansat în adâncime, pătrunde prin centrul defensivei și punctează plasat, cu toată opoziția lui Sinescu. Golul primit nu îi descumpănește pe arădeni. Stupar înscrie frumos, la colț, dintr-o lovitură liberă de la marginea careului. În continuare meciul decurge într-un singur sens, cu echipa noastră la timonă, forțând victoria. Niculai ratează însă ocazie după ocazie, fie în situație de „unu la unu", când salvează un fundaș advers, fie nimerind -pentru prima dată- transversala. Asediul se prelungește în repriza secundă. Mușat, Tupiță, apoi Folea (reluare puternică, în diagonală, balonul izbind stâlpul drept) nu găsesc drumul spre plasă. Pentru ca tacâmul să fie complet, în min. 74 Niculai reușește să întoarcă mingea pe spate. Lăzăreanu e bătut. Nu și bara. A treia, deja. Nici minutele de prelungiri nu ajută la nimic, Armătura obținând o remiză muncită, surprinzătoare și ... cam norocoasă.

Foto: Al. Marianuț

Păreri ... imediate

Conferința de presă a fost onorată cu prezența de ambii antrenori. Evident, difereau întrucâtva stările de spirit, unind, în schimb, ambianța marii sărbători a lumii creștine. Pe de altă parte, purtătorul de cuvânt al grupării arădene, Ovidiu Păcurariu își aniversa ziua de naștere.

Marcel Coraș (antrenor ACU): „Am ratat excesiv, din pozitii foarte bune. Finalizarea a lăsat de dorit. Sunt satisfăcut de jocul echipei, cu amendamentul de mai sus. Nu mă gândesc, deci, la penalizări. Conducerea nu mi-a reproșat nimic. Ratările lui Niculai le pun pe seama lipsei de experiență. Am reintrat în hora retrogradării, nu ne mai putem permite să suferim pe propriul teren. Având patru cartonașe galbene, Tupiță va sta pe tușă o etapă."

Leo Grozavu (antrenor Armătura): „Nu meritam acest egal. Sunt nemulțumit și îngrijorat de prestația băieților mei, în special în apărare, unde s-au comis multe gafe. Gazdele ne-au fost superioare însă am avut șansă. Am fi putut pierde la scor. Am primit garanții financiare pentru acest sezon. Cum fabrica e în lichidare, la anul nu știu ce va fi cu noi. Promovarea și retrogradarea se vor juca până la final. Mi-aș dori ca echipa A.C.U. să se salveze."

Grupaj realizat de Adrian Hărțău

Fără drept de apel

Minaur Zlatna - Tricotaje Ineu 1-3 (0-1)

Stadion „Mecanica", teren moale, timp friguros, spectatori 50. Au marcat: Mitrofan - min.70, respectiv Sas - min.24, Almășan - min.54, Cr.Luca - min.87.

Minaur: Mincă (min.75-Pleș) - Constantin, C.Cosma, Minea, Corpade, Cristea - Negură (min.65-Iouraș), Avram, Vlas - Zăgrean (min.71-Timbuș), Mitrofan. Antrenor: Ștefan Fogorossy.

Tricotaje: Irimia - Aldea, Ibric, Vereș - Mițiți (min.62-Nastor), Almășan, Abrudean, Plisca (min.59-Nagy), Iambor - Sas (min.61-Mariș), Cr.Luca. Antrenor: Sorin Cigan.

Au arbitrat bine: Orlando Trandu - la centru, Cornel Avram și Ovidiu Maier - asistenți (toți din Timișoara).

Cartonașe galbene: Corpade, respectiv Mițiți, Ibric, Nagy.

Observator FRF: Adrian Popescu - Craiova.

Într-un meci în care motivația este de o singură parte, nu poate exista decât un învingător, cel care vrea și poate mai mult. Așa s-a întâmplat și la Alba Iulia, acolo unde Minaur Zlatna a fost doar un sparring-partener al celor de la Tricotaje Ineu. Cei 50 de oameni din tribună, care mai mult discutau despre victoria lui Apulum, în fața lui FC Oradea, au asistat la un joc într-un singur sens, spre poarta lui Mincă, Tricotaje Ineu întrebuințându-se doar atât cât a fost nevoie. A dat două goluri, iar apoi s-a liniștit, iar apoi gazdele au marcat golul de onoare, căci eram înainte se Paști și era păcat ca Zlatna să nu realizeze nimic. Pentru ca totul să fie OK și să se risipească orice urmă de emoție, dacă a existat, a venit și golul care a pus capăt jocului, cu trei minute înainte de final. În rest, mai nimic, toată lumea aștepta finalul, care mai punea trei puncte în traista ineuanilor, iar pasivul gazdelor devenea tot mai mare. Dar pe cine interesa acest aspect?

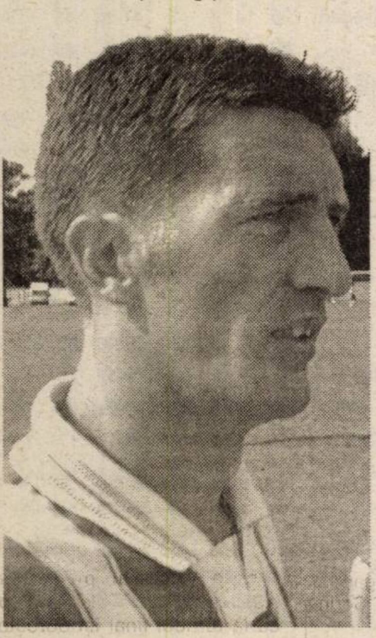

Cristian Luca a arătat că e un adevărat golgeter.

Încă de la început, oaspeții s-au așezat în jumătatea de teren adversă, dar golul a căzut de abia după 24 de minute, atunci când Iambor a centrat perfect de pe stânga, exact pe capul lui Sas, care a reluat mingea în plasă, de la 10 metri: 0-1. Până la pauză, nu s-a mai consemnat nici un gol, meciul părând a fi unul de vacanță.

În partea a doua a meciului, cel mai bun om al Ineului, Iambor a mai dat o centrare excelentă, de această dată lui Almășan, care l-a imitat pe Sas, dar din marginea careului de 6 metri: 0-2.

Pentru a mai spăla din rușinea gazdelor, care au făcut mai mult figurație în teren, Mitrofan a reușit un gol foarte frumos, în minutul 70, cu un șut de excepție, de la 13 metri, după o pasă în diagonală, servită perfect de Cristea: 1-2.

Orice pretenție a Minaurului s-a spulberat în minutul 87, când Cr.Luca a înscris un gol de la 25 de metri, portarul Pleșa având partea lui de vină, căci golul putea fi parat destul de ușor:1-3.

Așa s-a încheiat un meci care nu putea da decât pe Tricotaje Ineu ca și învingătoare. Mai valoroasă și mai motivată, echipa antrenată de Sorin Cigan era pregătită să înfrunte pe ACU Goldiș, dar socoteala de acasă nu s-a potrivit cu cea din târg. Nu de alta, dar partida de la Zlatna a fost ca o ultimă repetiție înainte de derby.

Ineul nu e supărat pe ACU

La solicitarea celor de la ACU Goldiș, care au cerut amânarea meciului cu Tricotaje Ineu, programat mâine, Federația Română de Fotbal a admis cererea arădenilor, motivul fiind unul întemeiat, convocarea la lotul național de juniori a jucătorilor Vezan și Niculai.

Ieri, prin vocea președintelui Consiliului de administrație, Paul Flueraș, cei de la Tricotaje au spus că nu au nimic împotriva amânării meciului, însă era bine dacă erau consultați și ei. Totuși, nici acesta nu e un motiv de supărare, așa că opțiunea celor de la ACU Goldiș nu face rău nimănui. Ba, mai mult, președintele ineuan ne-a declarat că în acest fel se pot odihni și jucătorii, după Paști, un joc miercuri fiind destul de dificil.

Pe de altă parte, Paul Fluraș a spus că victoria de la Zlatna este cea care a dus liniște la Ineu, căci Tricotajele sunt ca și scăpate de retrogradare, după victoria de sâmbătă. "De acum încolo vom promova tineri, din propria pepinieră, căci rezultatele contează mai puțin. Cu doar -1 în clasamentul adevărului, nu cred că mai putem cădea" - a concluzionat Paul Flueraș.

Mălușel a avut grijă de „Gaia"

După tonifianta victorie de vineri a albaiulienilor, în fața lui FC Oradea, cu 1-0, ceea ce a însemnat și demisia lui Tiți Dumitriu de pe banca tehnică a bihorenilor, președintele celor de la Apulum, Viorel Mălușel a dat o fugă, sâmbătă dimineața, la stadionul „Mecanica" din Alba Iulia, pentru a vedea meciul dintre Minaur Zlatna și Tricotaje Ineu. Se știe, "căutătorii de aur" sunt echipa satelit a lui Apulum.

Având cu el și pe cățelușa sa, Gaia, Mălușel a preferat să plece la pauză, căci era plictisit, cățelușei îi era frig, iar meciul curgea doar într-o direcție, spre poarta Zlatnei.

Grupaj realizat de Leo Sfâra

nou Foto Lux DIGITAL
Procesăm:
- Fotografii de pe suport clasic (film negativ color ,alb-negru și diapozitiv), DIGITAL (CD, memorii aparate digitale, într-un cuvânt tot ce înseamnă suport digital). Mărimi poze până la 20x38.
Servicii:
- Scanări filme și diapozitive pe CD; reproduceri de pe fotografii
- Toata gama de fotografii pentru acte și studio .
- O gamă largă de baterii, acumulatori (video, aparate digitale etc) și articole foto.
B-dul Revoluției Nr. 94
Tel./Fax 0257-281169

Fotbal - Divizia C

Șiriana Șiria - West Petrom 0-0

În Vinerea Mare, la Șiria, în derby-ul orgoliilor și ambițiilor am asistat la puțin fotbal, care nu putea aduce nici goluri, dar am auzit o multitudine de acuze, aruncate de gazde, în „cârca" vizitatorilor și arbitrilor. A fost și ceva circ în teren, dar bine că situația nu a scăpat de sub control, deși scandalul părea iminent. Era clar, de la început, că ambele echipe au nevoie de punctele puse în joc, deoarece se luptă din răsputeri să scape de retrogradare. Oaspeții au jucat la egal, apărându-se aproape tot meciul, dar și contraatacând în unele momente, iar elevii lui Gigi Camenită au încercat fără succes să străpungă „barajul" advers.

Despre meci sunt puține de spus. Singurele ocazii clare s-au consumat în prima parte a meciului, când Nădăban a șutat fulgerător de la 18 metri, dar Rusu a scos miraculos, în minutul 14, iar peste un sfert de oră, Bălan a fost la un pas de a-i face fericiți pe șirieni, dar mingea trimisă de acesta cu capul, de la 6 metri, a trecut puțin peste poartă.

În repriza secundă am văzut puțin circ, prima dată în minutul 68, când Văleanu a intrat în teren, pentru a-i trage o corecție arbitrului Kovacs, dar a fost oprit în ultimul moment de colegi, pentru ca zece minute mai târziu, maseurul Dronca, da la West Petrom, să fie trimis în tribună de același „fluieraș", deoarece intra în teren nejustificat și fără să fie invitat.

La final, conducătorii din Șiria îi acuzau pe arbitri de faptul că au venit „montați" de West Petrom, iar oaspeții de faptul că nu știu să joace decât dacă dau bani la „fluierași". Ultimii nervi ai gazdelor au venit la 30 de minute după meci, când ei au plecat, iar conducătorii lui West Petrom au rămas la stadionul din Șiria, se spune pentru a-i aștepta pe arbitri. Iar element de legătură a fost - se zice - Cornel Gaie (care a fost la meci și a zăbovit până la plecarea brigăzii), fost președinte la Tricotaje Ineu, prieten că arbitrul Kovacs și cu președintele „petrolist", Vasile Rad.

Peste toate, finanțatorul gazdelor, Ioan Caia a amenințat că își va retrage echipa din campionat, dacă meciul cu Telecom, de astăzi, va avea aceeași soartă.

Șiriana: Rusu - Ardelean, Bărbosu, Sucigan, Giulău - Drida, Schmidt, Bălan (min.72-Morar), Vizitiu (min.51-Tănasă, min.70-Cimbrea) - Iancu, Moțiu.

West Petrom: Trifoi - Bilia, Oprean, Roșu, Sighete - Strecicov (min.65-Negrea), Tisza, Nădăban, Fedor - Gafița (min.52-Dănăilă, min.60-Moț), Fritea.

Au arbitrat bine: Daniel Kovacs (Deva) - la centru, Remus Azamfirei (Vulcan) și Liviu Ciolca (Petroșahi) - asistenți.

Observator FRF: Ioan Bungău - Timișoara.

Leo Sfâra

UAV Telecom Arad-Gloria Renel Baia Mare 6-0 (3-0)

● Stadion Telecom, teren bun, timp închis, spectatori 50. ● Șuturi la poartă: 15-3, pe poartă: 10-0. Cornere 4-2. Au marcat: Ardelean (min. 10, 38), Lăzău (min. 24, 64), Heteș (min. 70), Andea (min. 89).

● Telecom: Sabău (min. 71, Marinca) - Savin, Szellelky, Gligor, Cati - Edu (min. 77, Andea), Lăzău, Oiță (min. 64 Heteș), Oprescu-Ardelean, Mitu. Antrenor: Marius Grad. ● Gloria: Ștețca-Vultur, Fătul (min. 56, Hausi), Dărăbuș, Dan-Soporan (min. 46 Szentlasloy), Voivod, Iarovenco-Bud, Zelenț, Filip (min. 46, Giorgiu). Antrenor: Lucian Bălan. ● Au arbitrat bine: Ionuț Juravle la centru, asistat de Lucian Băleanu, ambii din Timișoara și Dan Ionescu (Lugoj). Observator FRF: Cornel Pantea (Oradea). ● Cartonașe galbene: Ardelean, Oprescu, Zelenț.

● Dacă în tur, la Pecica, maramureșenii veneau cu o tonetă mai adecvată pentru tradiționalii langoși, în Vinerea Patimilor au coborât în fața stadionului din Micălaca, dintr-un autobuz mai apropiat cerințelor actuale ale transportului rutier. ● Mijlocul de transport și l-au schimbat, antrenorul a cucerit în '86 Cupa Campionilor Europeni cu Steaua, acum fiind urmărit din tribună de Helmuth Duckadam, dar exprimarea tehnico-tactică a fost aceeași, elevii lui Bălan fiind repetenți la toate „materiile". ● Tripleta care a făcut diferența în jocul gazdelor a fost Mitu-Ardelean-Lăzău, ultimul având, pe lângă dubla realizată, o bară în min. 31. ● La puține minute după joc, în miros de grătare (iartă-i, Doamne, că au muncit cu folos!), telefoniștii se gândeau deja la partida de astăzi - derby-ul județean cu Șiriana Șiria, o echipă în acută criză de puncte.

Sorin Cazan

Etapa a 17-a

Rezultate: Olimpia Gherla - Someșul Satu Mare 1-3, Mobila Șimleul **Silvaniei - Frontiera Curtici 0-3**, Unirea Dej - Minerul Sărmășag 2-1, Minerul Ștei - CF Dej 2-3, Minerul Turț - Victoria Carei 1-0, **Telecom Arad - Gloria Renel Baia Mare 6-0, Șiriana Șiria - West Petrom Arad 0-0**.

Clasamentul

1. Unirea Dej	17	14	1	2	34-12	43	+16
2. Frontiera	**17**	**11**	**2**	**4**	**34-11**	35	+11
3. Someșul S.M.	17	11	0	6	35-24	33	+6
4. V. Carei	17	9	0	8	28-16	27	+3
5. Sărmășag	17	8	3	6	23-23	27	+3
6. Min. Ștei	17	7	3	7	27-22	24	-3
7. Ol. Gherla	17	7	2	8	24-22	23	-4
8. West Petrom	**17**	**6**	**5**	**6**	**24-23**	**23**	**-4**
9. Telecom	**17**	**7**	**0**	**10**	**32-36**	21	-3
10. Gl. Baia Mare	17	7	0	10	19-47	21	-3
11. CF Dej	17	5	4	8	24-24	19	-5
12. Min. Turț	17	5	4	8	16-23	19	-8
13. Șiriana	**17**	**5**	**3**	**9**	**18-32**	**18**	**-6**
14. Șimleu	17	2	3	12	17-40	9	-18

Etapa proximă (astăzi, orele 17): West Petrom - Someșul S.Mare, Frontiera Curtici - Olimpia Gherla, Sărmășag - Șimleul Silvaniei, CF Dej - Unirea Dej, Carei - Ștei, Gloria Renel - Turț, **Șiria - Telecom.**

Fotbal - Divizia D

UTA II-Victoria Nădlac 1-1 (1-1)

● Celebrele lupte în noroi din antichitate au făcut deliciul publicului, conform scrierilor care au rezistat vremii. ● Din ciclul „să ne redescoperim trecutul și istoria", ajefiștii, cei care sunt mai eterni decât liderii comuniști de odinioară, au reluat acele ritualuri de sorginte sălbatică, în sâmbăta Paștelui, pe islazul din Șega, unde trebuiau să joace, totuși, fotbal, două echipe cu pretenții ale Diviziei D. ● „Cum a omologat Vătran acest teren?" - se întreba, retoric, antrenorul vameșilor, Sandu Gaica, atunci când a dat ochii cu „orezăria" respectivă. ● Șase cai au refuzat să părăsească delicioasa pajiște, fiind scoși cu greu din incinta așa-zisului teren. ● Partida s-a disputat pentru că Adi Ungur și-a faianțat apartamentul, astfel că, în ultimul moment, fostul golgeter a reușit să procure varul necesar de la zidarii binevoitori și miloși cu soarta fotbalului arădean, iar împreună cu Rico Câmpian și Ianos Csordas, au trasat în grabă terenul și au pus plasele la porți. „Ce-am fost și ce-am ajuns!" - exclama, furios, fostul atacant. ● Acest haos putea fi stopat de „centralul" Apătean care nu avea voie să fluiere startul partidei, balonul nesărind deloc de pe gazon, mai ales că ploua infernal, creându-se adevărate bălți. Inexplicabil însă, „centralul", aflat la a doua partidă arbitrată în 24 de ore - vineri, la ora 18,45 a fluierat finalul partidei Minerul Lupeni - Soda Ocna Mureș - a hotărât că sunt întrunite condițiile (vestiarul a fost umbrela lui Vătran) disputării întâlnirii. ● Gazdele au deschis scorul în min. 19 prin Hardău, care a reluat din apropiere în colțul scurt al lui F. Moț: 1-0. Oaspeții au egalat în min. 28, când Vlădău a reluat în plasă balonul centrat din corner de Kukucska. Peste trei minute, Babău a prins un „trasor" de senzație care a șters transversala, pentru ca în minutul imediat următor, Hardău să rateze singur cu portarul. ● Mitanul secund a fost caracteriazt de o luptă surdă a ambelor echipe, care au avut un dușman comun: terenul de joc. ● Gazdele au termint partida în inferioritate numerică, Bandi văzând al doilea „galben" în penultimul minut de joc.

UTA II: Merșca-Molnar, Pavel, Ionele, Vulpe-Pălincaș, Turcuș (min. 46 Bandi), Românu, Bozian-Faur (min. 46, Neamț), Hardău (min. 82 Iștoc). Antrenor: George Radu.

Victoria: F. Moț-Vlădău, Iftime, Măcean-Cotuna, A. Moț, Babău, Șule, Pește (min. 89 Jula) - Gherman (min. 80 Fabian), Kukucska. Antrenor: Sandu Gaica.

A arbitrat bine Adrian Apătean la centru, asistat de Mircea Toderici jr. și Leontin Buda. Observator A. J. F.: Dorin Vătran.

Sorin Cazan

Etapa a 20-a

Rezultate: Ch. Criș - Vinga 1-6, Aqua Vest - Romvest 4-2, Bârzava - Beliu 2-0, Lipova - Macea 0-1, Pâncota - Mailat 2-1, Gloria - Iratoșu 3-0, UTA II - Nădlac 1-1. Zădăreni a stat.

Clasament

1. Nădlac	19	14	2	3	47-12	44	+14
2. Gloria	19	12	5	2	43-16	41	+11
3. Zădăreni	18	10	3	5	31-20	33	+6
4. UTA II	18	7	8	3	26-17	29	+5
5. Beliu	19	8	5	6	30-25	29	+2
6. AQUA Vest	18	8	4	6	39-26	28	+1
7. Mailat	19	8	4	7	33-38	27	-2
8. Vinga	19	7	5	7	44-29	26	-2
9. Pâncota	19	6	6	7	25-19	24	-3
10. Macea*	19	8	3	8	24-26	24	-3
11. Romvest	19	5	5	9	35-28	20	-10
12. Crișul	19	5	5	9	26-47	20	-7
13. Iratoșu	19	5	3	11	20-45	18	-9
14. Bârzava	18	4	3	11	23-50	15	-12
15. Lipova	18	1	3	14	11-57	6	-21

• Vulturii Socodor s-a retras din campionat
* Echipă penalizată cu 3 puncte

Etapa următoare (miercuri, 14 aprilie): Iratoșu - Pâncota, Macea - Aqua Vest, Ch. Criș - Zădăreni, Romvest - Bârzava, Beliu - UTA II, Mailat - Lipova, Vinga - Gloria. V. Nădlac stă.

Gloria Arad - Înfrățirea Iratoșu 3-0 (0-0)

Pe o ploaie sâcâitoare și un teren FZ greu, desfundat, care punea probleme privind echilibrul jucătorilor și complica faza de construcție, Gloria necesita sâmbătă o victorie pentru a rămâne în plasa liderului. Deși au dominat, gazdele au primit o replică bună, curajoasă în prima repriză, evidențiindu-l pe portarul advers la ratările lui Iftimie și Cosmin Brândușe. După pauză, pe fondul atacurilor accentuate ale Gloriei, se deschide scorul. Iftimie transformă în min. 50 un penalty acordat pentru fault, oaspeții reclamând că infracțiunea s-a produs puțin în afara careului. Nu peste multe momente, antrenorul Înfrățirii, Sandu Țamboi este trimis după gard pentru comentarii, tehnicianul nerecunoscându-și fapta și susținându-și nevinovăția. Va fi 2-0 în min. 70, când Buruiană finalizează o acțiune pe cont propriu. Și la această fază, vizitatorii au avut obiecții, apreciind că „decarul" Gloriei ar fi obstrucționat în prealabil. Arbitrul Ovidiu Hațegan este înconjurat și înjurat de fotbaliștii Înfrățirii, iar cel care vede cartonașul roșu este jucătorul de câmp, N. Pall. Foarte nemulțumit, Țamboi vrea să-și retragă echipa de pe teren. Probabil pentru a nu mări tensiunea, „centralul" trece cu vederea o lovitură de pedeapsă pentru Gloria, la o intervenție neregulamentară comisă asupra aceluiași Buruiană și anulează pe motiv de ofsaid, în ultimele secunde, o nouă reușită a gazdelor. Între timp, în min. 81 Buruiană trece prin întreaga defensivă, driblând inclusiv portarul și îndeplinind o formalitate, revanșându-se pentru o mare ocazie irosită înainte.

Una peste alta, indiferent cum am privi lucrurile, victoria Gloriei este meritată.

Înfrățirea a periclitat buturile adverse doar în prima jumătate a reprizei întâi, în rest s-a limitat la apărare. Că nu a fost ziua oaspeților, ei fiind urmăriți de neșansă, reiese și din faptul că aceștia au întârziat la întâlnire, crezând că vor evolua pe „Blănarul".

Gloria: Dronca - Mușat, Barna, S. Panin, Iftimie, Șaba, Cosmin Brândușe, Ciprian Brândușe, Vlad, Buruiană, Mihali.

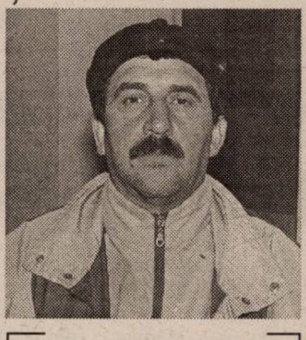

Antrenorul oaspeților, Sandu Țamboi a acuzat arbitrajul

Au mai evoluat Berar, Mihai, Gyenge. Antrenor Mihai Petcuț.

Înfrățirea: Pall - Sz. Toth, Horvath, Teușde, Brad, Lovas, N. Pall, Buș, Sapungiu, Vasiliu, Moni. Au mai jucat Bartha, I. Toth, A. Toth și Buza. Antrenor Alexandru Țamboi.

Au oficiat Ovidiu Hațegan la centru, Nicușor Forton și Sorin Rotaru.

Observator A.J.F.: Cornel Tiulea.

Adrian Hărțău

Fotbal - C. N. al liceelor

L. P. S. Arad face casă bună cu ACU Goldiș

La finele săptămânii trecute, la Hunedoara s-a desfășurat una din „zonele" C. N. al liceelor la fotbal în sală. Aradul a fost reprezentat cu succes de Liceul cu Program Sportiv. Sub îndrumarea prof. Sorin Rotaru, ajutat de Leo Pința, LPS Arad a obținut trei victorii și o înfrângere: 1-0, cu Grup Școlar CFR Simeria (gol Curta); 3-0 cu LPS Banatul Timișoara (goluri: Turcaș - 2, Curta); 4-5, cu Liceul Teoretic Davila Reșița (goluri: Turcaș - 2 și Curta - 2) și 2-0 cu Grup Școlar Drobeta Turnu-Severin (goluri: Turcaș și Adolf). Cu nouă puncte, LPS Arad a terminat „zona" pe primul loc, obținând calificarea la turneul final al C. N. al liceelor, ce va avea loc la București, la sfârșitul lunii mai.

Iată care sunt liceenii-fotbaliști cu care ne mândrim: Mutu, Bordea - portari; Haș, Adolf, Curta, Turcaș, Vlad, Ruska, Banilievici, Roșca, Hettman, Ionașcu și Neculai. Un amănunt deloc de neglijat, cei 13 sunt jucători ai clubului de Divizia B, Atletic Universitatea Arad, semn că LPS Arad face casă bună cu ACU Goldiș.

„Vreau să mulțumesc conducerii clubului ACU Goldiș pentru înțelegere și colaborare. De asemenea, celor de la Romvest și Inter Zimand Cuz. Fără aportul d-nei directoare Emilia Mandache, această performanță nu ar fi fost posibilă" - ne-a declarat prof. Sorin Rotaru. Tot dumnealui ne-a spus că la turneul final își dorește o clasare onorabilă și o comportare pe măsură.

Daniel Scridon

Performanțe sebișene la Olimpiada Sportului Școlar

Handbal

Prin munca, devotamentul și pasiunea pentru handbal cu care ne-a obișnuit doamna dir. adj. profesoara de educație fizică și sport Geta Gudiu (Grup Școlar Industrial Sebiș) a dovedit încă o dată că Sebișul poate ocupa un loc de cinste în rândul liceelor din județul nostru.

Rezultate

Faza din Grupă

Gr. Șc. Ind. Sebiș - Liceul Baptist 18-5; L.P.S. Arad - Gr. Șc. Ind. Sebiș 18-12;

Semifinale

Gr. Șc. Ind. Sebiș - Colegiul Tehnic 20-14;

Finala

L.P.S. Arad - Gr. Șc. Ind. Sebiș 24-14;

Cei cu care ne mândrim sunt: Petru Ageu, Beniamin Boșcai, Ciprian Boșcaiu, Sebastian Chivari, Gelu Dobrea, Mădălin Duta, Cristian Feieș, Florin Lucaci, Sergiu Mărcuț, Beniamin Moț, Colf Rareș, Cristian Năstase, Paul Pop, Ciprian Pui, Flavius Raț, Sorin Sub, Alexandru Szeplaky, Paul Trif.

***

Handbal fete

Colegiul Tehnic - Gr. Șc. Ind. Sebiș 6-3;

Semifinale

L.P.S. Arad - Gr. Șc. Ind. Sebiș 9-4;

Finala pentru locurile III-IV

Gr. Șc. Ind. Sebiș - Liceul Economic 5-2;

Cele cu care ne mândrim sunt: Simona Ioja, Flavia Rus, Diana Bociu, Manuela Bacoș, Diana Bucatoș, Lavinia Codrea, Alexandra Costin, Alexandra Ancuța, Ionela Crainic, Ramona Feier, Susana Felseghi, Petronela Ilica, Cristina Mărcuț, Alexandra Miclean, Lavinia Margea, Florina Neag, Lavinica Vasilciuc.

Să remarcăm și performanța echipei de handbal, băieți gimnaziu (Gr. Șc. Ind. Sebiș) care a obținut un meritoriu loc II sub îndrumarea profesorului de educație fizică și sport Florin Schida.

Din lotul „celor mici" au făcut parte: Valentin Doncea, Marius Vanci, Florin Chisăliță, Samuel Boșcai, Alexandru Fericean, Andrei Denov, Dan Maicaric, Teodor Mihuț, Emil Rotar, Flavius Căprariu.

De menționat că din comisia de organizare a făcut parte și prof. Teodor Popa.

Gelu Groza
Gianina Groza

Polo — Insuccese la Cluj

Foto: M. Szego

Sâmbătă respectiv duminică, în partide contând pentru Superliga Națională de polo, Astra Arad a fost întrecută la Cluj de Voința SAR din localitate, cu 3-8 și 5-10. Arădenii pregătiți de Cristian Cosma vor lua parte între 22 și 25 aprilie la primul turneu final, organizat în orașul nostru și rezervat grupărilor de pe locurile 5-8 ale clasamentului.

A.H.

Karate Kyokushin

Recent, la București au avut loc campionatele naționale de seniori și senioare. Aradul a fost reprezentat de clubul sportiv TENSHO, prezent cu o delegație de 5 sportivi. Cu toate că nu au reușit să urce pe podium, din cadrul acestei delegații sportivul Marius Mândrutău a fost apreciat ca fiind unul dintre cei mai tehnici sportivi, cu reale calități dar încă mai necesită multă muncă. Reamintim că acest club TENSHO este primul din Arad care a promovat acest stil deosebit de greu fondator fiind Mas. Oyama.

Ani de zile acest club a dat sportivi de valoare și a reprezentat cu cinste urbea noastră. Ne bucurăm că a renăscut și suntem convinși că va reprezenta cu cinste orașul Arad în toate competițiile naționale și internaționale. Membrii clubului mulțumesc pe această cale centrului cultural județean, d-lui Caius Parpală care a sprijinit această acțiune.

D. Scridon

Volei feminin

Sala de sport a Grupului școlar „Sever Bocu" din Lipova a găzduit turneul semifinal al campionatului național de minivolei pentru categoria de vârstă: fete născute în 1991 și mai mici. Au participat reprezentantele județelor Arad (CS Șoimii Lipova, antrenor prof. Nicolae Petracovschi, Gorj (CSS Tg. Jiu, ant. prof. Vladimir Popa), Olt (CSS Slatina, ant. prof. Răzvan Zamfir) și Timiș (CSS Lugoj, ant. prof. Carmen Todros).

După două zile de concurs, s-au înregistrat următoarele rezultate tehnice:

Lipova - Slatina 3-0; Lugoj - Tg. Jiu 3-0; Tg. Jiu - Lipova 3-1; Lugoj - Slatina 3-0; Tg. Jiu - Slatina 3-0; Lugoj - Lipova 3-2.

Clasament:

1. CSS Lugoj 8 p.; 2. CSS Tg. Jiu 6 p.; 3. CS Șoimii Lipova 4p.; 4. CSS Slatina 0 p.

Primele două echipe s-au calificat la turneul final care va avea loc în perioada 30.04 - 02.05.2004.

Corect și competent arbitrajul asigurat de Emil Isvoranu (București) și Adriana Dobrici (Timișoara).

Dorin Ocneriu

Pavel Vaida - campion județean

Recent, s-a desfășurat etapa finală a Campionatului Județean de Șah Arad ediția 2004, în organizarea Asociației Județene de Șah la Cantina Municipiului în condiții foarte bune. Partidele s-au jucat în sistem turneu - fiecare cu fiecare - cu participarea a 11 sportivi dintre care 6 erau calificați din etapa anterioară a campionatului.

După 10 runde pe primele locuri au terminat următorii: 1. Vaida Pavel (M.-CS Contor Zenner) cu 9 puncte; 2,3,4 Jitea Gherasim (C.M. - C.S.U. Aurel Vlaicu), Brosman Alexandru (cat.I - CSUAV) și Todea Lucian (cat.I - CSUAV) cu câte 7 puncte, departajați după sistem Sonneborn.

Remarcăm forța de joc a campionului, care deși nu mai este la prima tinerețe, a terminat competiția cumulând două puncte în plus față de următorii clasați.

Știut fiind faptul că în județul nostru mai sunt mulți șahiști de performanță care nu au luat startul la acest campionat, este de dorit ca în edițiile viitoare să participe și aceștia, pentru a da un plus de valoare luptei pentru titlul de campion.

Fotbal internațional

Real Madrid a pierdut șefia

Spania (etapa 32): Real Madrid - Osasuna 0-3, Celta - Sevilla 0-0, Espanyol - Albacete 1-1, Malaga - Atletico 3-1, Racing - Athletic Bilbao 1-2, Real Sociedad - Murcia 2-0, Valladolid - Barcelona 1-3, Villareal - Deportivo 0-2, Zaragoza - Valencia 0-1, Betis - Mallorca 0-2.

În clasament conduce Valencia, cu 69 puncte, urmată de Real Madrid, 67 puncte, Deportivo, 60 p. și Barcelona, 59 p. Pe ultimele locuri se situează Espanyol, 31 p.,Celta, 30 p. și Murcia, 20 p.

Italia (etapa 29): Milan - Empoli 1-0, Roma - Chievo 3-1, Juventus - Lazio 1-0, Parma - Lecce 3-1, Perugia - Inter 2-3, Reggina - Udinese 0-1, Brescia - Modena 0-0, Ancona - Bologna 3-2, Siena - Sampdoria 0-0.

Lideră este A.C. Milan, cu 72 puncte, secondată de Roma, 63 p. și Juventus, 62 p. Pe ultimele locuri sunt Modena, 27 p., Empoli, 26 p., Perugia, 22 p. și Ancona, 10 p.

Germania (etapa 28): Bayer Leverkusen - Kaiserslautern 6-0, Bayern Munchen - Schalke 2-1, Hamburg - Borussia Dortmund 0-2, Bochum - 1860 Munchen 4-0, Hertha Berlin - Wolfsburg 1-0, Freiburg - Stuttgart 0-1, Frankfurt - Bremen 0-1, Hansa Rostock - Borussia Moenchengladbach 1-2, Hanovra - Koln 1-0.

Werder Bremen conduce ierarhia cu 66 puncte, pe locurile 2 și 3 aflându-se Bayern Munchen, 59 p. respectiv Stuttgart, 54 p. Subsolul e ocupat de Hertha Berlin, 28 p., Eintracht Frankfurt, 26 p. și Koln, 20 p.

Franța (etapa 32): Auxerre - Metz 2-1, Nice - PSG 1-2, Strasbourg - Lyon 0-1, Lens - Monaco 0-0, Nantes - Bastia 1-1, Le Mans - Toulouse 2-1, Sochaux - Guingamp 2-0, Ajaccio - Montpellier 0-0. Șefia o deține Lyon, cu 66 p., talonată de Monaco, 65 p. și PSG, 63 p. Pe ultimele poziții sunt Toulouse, 30 p., Montpellier, 29 p. și Le Mans, 25 p.

A.H.

Turneu internațional „Mureșul 2004 Arad"

Turneul internațional de șah Cupa „Mureșul 2004", aflat la a 2-a sa ediție, cu participarea a 11 jucători invitați din trei federații naționale diferite, a luat sfârșit.

Organizat de Asociația Județeană de Șah Arad, cu sprijinul Consiliului Județean, Centrului Județean de Cultură, Direcției Județeane de Sport, Consiliului Municipal și C. S. Contor Zenner, competiția s-a desfășurat în condiții excelente, în salonul galben al Casei de Oaspeți a Consiliului Județean. La start s-au aliniat patru maeștri internaționali și doi maeștri FIDE, toți participanții având coeficienți ELO de peste 2200. Turneul a avut un coeficient mediu de 2312, se încadrează în categoria 3 FIDE și îndeplinește condițiile de obținere de titluri naționale și internaționale, până la inclusiv categoria de maestru internațional. Pe primele trei locuri au terminat la egalitate, cu câte 7 puncte realizate, departajați după criteriul Sonneborn: 1. Petre Nad Titus (F. M. - C.S. Medicina Timișoara); 2. Manea Alexandru (M-CSU Brașov); 3. Ardelean Alin (I. M.-C.S . Contor Zenner Arad). Dintre cei patru participanți reprezentând federații străine, cel mai bine s-a clasat, pe locul 4 maghiarul Gonda Laszlo, maestru FIDE, de numai 16 ani, cu 6,5 puncte. Ceilalți străini au terminat pe locurile: 7 (Austria), 8 (Ungaria) și 11 (Austria). Pe locurile 5 și 6 au terminat cei doi maeștri internaționali arădeni: Butunoi Alexandru (5,5 puncte) și Mozes Ervin (5 puncte), ambii reprezentând C. S. Contor Zenner Arad. Primii doi clasați au îndeplinit norma de maestru internațional. Competiția a fost arbitrată cu multă competență de arbitrul internațional Erdeuș Gheorghe din București.

Mulțumim și pe această cale organelor locale și celor care într-un fel sau în altul au contribuit la organizarea acestei competiții care vizează ridicarea prestigiului șahului arădean, promovarea șahului pe plan local, național și internațional, ridicarea măiestriei șahiste a participanților, câștigarea de titluri și rating naționale și internaționale (FIDE) și, nu în ultimul rând, cunoașterea și strângerea relațiilor de prietenie sportivă între șahiștii făcând parte din federații naționale diferite.

Grupaj realizat de
Ing. Tiberiu Grozescu
Asociația Județeană de Șah Arad

Fotbaliștii arădeni prezenți la „UTE Budapest Kupa 2004"

Patru echipe arădene de copii și juniori au participat în perioada 8-10 aprilie la utilul și puternicul turneu internațional „UTE Budapest Kupa 2004", grație intermedierii antrenorului Alexandru Meszar, de la C.S. Atletico. Selecționata județului Arad (antrenor prof. Alex. Meszar) a ocupat locul 4 din 18 combatante, la cat. 1989, evoluând împotriva a jucători mai vârstnici cu 1-2 ani. S-a utilizat lotul Bujor, Ilieș - Mârne, Nan, Căprar, Filaret, Chindriș, Copil 2, Toc, Gornic, Țucudean, Homorogan 1, Jurcă 1, Maghici, Vancea. C.S.Ș. Telecom 1988 (antrenor Cristian Păcurar) a ocupat locul 3. Au evoluat Bak, Rus - Asinipean, Vasi, Pantea, Roman, Costea, Gagiu, Iovanov, Malița, Barbură 1, Budur, Maghici, Vidac, Vaida, Rafila, Oneț 3 - ales cel mai bun jucător, Gâlcă, Bokor 1, Radoslovescu 1, Orhean, Geancu. La aceste rezultate excelente s-a adăugat pozițiile 11 respectiv 14 pe care s-au clasat Atletico 1996 (antrenor Viorel Erdei) și Atletico 1992 (antrenor prof. Arpad Cserneczky). Organizarea a fost fără cusur, fapt evidențiat de observatorul federal Dan Alexandru, antrenor emerit.

A. Hărțău

Selecție la FC UTA

Zilnic, de la ora 17, la stadionul UTA sunt așteptați copii născuți în 1997. Antrenor Rico Câmpian.

FERESTRE și UȘI PVC cu GEAM TERMOPAN – PROFIL ACTUAL AUSTRIA

CALITATE AUSTRIACĂ ! → FERONERIE GERMANIA ! Plata în RATE ! → **S.C. PLASTOTHERM S.R.L. Arad**
Str. L. Blaga, nr. 23. Tel./Fax. 0257.211.272; 0722.677.100

(c.119/2004)

MATROS 2000 vă oferă 5% reducere la

PODELE LAMINATE

LAMBRIURI MDF și PVC
TAVANE POLISTIREN
până în 30 aprilie 2004 și...
FOLIA IZOLANTĂ de 3 mm GRATIS!!!

Tel: 0257-349.888, 0744.755.786
Arad, Calea Aurel Vlaicu nr. 28-32 | lângă stadionul UTA

(c.679/2003)

TERMOPLAST

FERESTRE UȘI * PVC
REDUCERE!!! ...*Viitorul obligă*... REDUCERE!!!

Tâmplărie PVC cu profile ALUPLAST Germania,
feronerie Germania, geam termopan
Vânzări în rate!!!
aluplast *Rulouri, jaluzele și plase de țânțari*
Sisteme de garduri, porți și balustrade din aluminiu.
Telefon 0257-273.550 sau 0723.249.716, 0722.995.957

PROGES
pentru amenajări interioare
str. Dorobanți nr.55
Tel.: 282.021

PARCHET LAMINAT

142.000 lei/mp*

FOLIE 2mm GRATUITA

*fără TVA

(c.10/2004)

CAMERA DE COMERȚ, INDUSTRIE ȘI AGRICULTURĂ A JUDEȚULUI ARAD
EXPO ARAD INTERNAȚIONAL

CONFORT instal

Târg internațional de tehnologii, materiale
și instrumente de măsură și control pentru instalații în construcții,
echipamente de încălzire și climatizare, instalații electrice și sanitare.

15-18 APRILIE 2004

Protect

Salon de echipamente și servicii pentru
protecția muncii, sisteme de pază și protecție.

EXPO ARAD INTERNAȚIONAL ȘOS.ARAD - NĂDLAC, FN
Tel. 0257-216.520; Fax: 0257-216.521; E-mail: expo3@ccia-arad.ro Manager de proiect: Simona HĂPRIAN

(C.75/2004)

Companie de Marketing și Comunicare

ANGAJEAZĂ

TEHNOREDACTOR - ADMINISTRATOR SITE
(COR: 347121)

Cerințe:
- Corell, Adobe, Macromedia, HTML, Php, Linux
- disponibilitate pentru lucru în echipă și program prelungit

CONSTITUIE AVANTAJ:
abilități graphic & web design și prepress.

Solicitanții vor trimite CV la nr. fax: 0257-250.462,
cu mențiunea „COD: ANGAJĂRI-NTXAR",
până la data de 17.04.2004.
Numai persoanele selecționate vor fi contactate.

Firma asigură:
- pachet salarial motivant
- training profesional
- perspective profesionale de excepție.

(C. 30/2003)

TMS-RO

TERMICE MONTAJ SERVICE
Importator direct calorifere KORAD-SLOVACIA
comercializează:
- centrale termice pe gaz
- cazane pe combustibil solid
- țeavă și fitinguri din polipropilenă
- țeavă și fitinguri din cupru și alamă
- robineți
- filtre și alte accesorii

Oferim condiții avantajoase pentru instalatori!
Sediul:Calea A. VLAICU nr.241 Tel:0257-349.925 Tel/Fax:0257-349.924
Depozit:Calea 6 Vânători nr.1-3 Tel:0257-270.255

(C.A 19/2004)

Andromeda Service srl

CU SEDIUL ÎN ARAD, Str. GORUNULUI Nr. 24,
Tel.: 0257/ 256.858, Fax. 0257/ 270.899.

Angajează: Maistru instalații
Sudori cu calificare (electric + autogen)
Instalatori instalații termice, sanitare, gaze
Excavatorist - minim 5 ani experiență

S.C. **Porta KMI Romania** S.R.L. **Arad**

Firma internațională specializată în producția automată a ușilor, deschide o nouă fabrică în Arad. Această fabrică va produce uși pentru piața din România și piața europeană.

Pentru început firma angajează următoarele categorii de personal:

- **Mecanici**
- **Electricieni linii automate**
- **Fochist autorizat ISCIR**

Cerințe: -Pregătire profesională corespunzătoare
-Experiență în domeniul liniilor automate
-Constituie avantaj cunoștințe de engleză și operare pe computer

Depuneți CV-ul și scrisoarea de intenție, până la data de 23.04.2004 la Camera de Comerț și Industrie Arad, Str.Cloșca Nr.5, Tel 208810, Fax 254200 sau prin E-mail la adresa:
petru_jurculet@porta.com.pl

Interviul va avea loc la sediul Camerei de Comerț Arad în data de 28.04.2004, orele 09.00 .

(4376777)

Agrirom

SC AGRIROM SRL

Angajează:

CONTABIL

Condiții:
- studii superioare de specialitate
- vechime în muncă în domenuil contabil - minim 3 ani
- operare PC - Word, Excel
- carnet de conducere auto categoria B

Asigurăm:
salar motivant

CV-urile se vor trimite la fax: 250.525, sau
e-mail: office@agrirom.ro pâna la data de 23.04.2004

(c.a. 803/2003)

AGENȚIA AGROSEM ARAD

vinde pentru campania de primăvară următoarele semințe:

- **FLOAREA-SOARELUI** *soiurile FESTIV, BANAT și Euroflor*
- **LUCERNĂ** *soiurile MEDIANA, VERKO și TOPAZ;*
- **SOIA** *soiul AVILA;*
- **PORUMB din hibrizii:** *ZD Adriatico, ZP RUMA; NSSC 420, ANDREEA, OLT.*

PRACTICĂM CELE MAI AVANTAJOASE PREȚURI.

Plata semințelor se face la ridicarea acestora prin: numerar, OP vizat de bancă și fila CEC.

Informații suplimentare la sediul agenției, str. Dumbrava Roșie nr. 2-4 și la telefoanele 0257/289.063 sau 0788-401.594.

Programul de livrare este de LUNI până VINERI între orele 8-16 și sâmbătă între orele 8-12.

(c.135/2004)

Pe drumul cel bun

DACIA

VERBITA S.R.L.
Arad, Calea A. Vlaicu 282
tel: 22.70.55, fax: 22.70.56
e-mail: daciaservice@rdslink.ro

VERBIȚĂ

TU ADU MAȘINA VECHE
Ai o mașină veche* și vrei una nouă? Vino cu ea la sediul nostru și în cel mai scurt timp îți va fi evaluată la cel mai corect preț. Aceasta reprezintă avansul pentru orice model Dacia pe care dorești să-l cumperi. Acum ai cea mai bună ocazie să-ți iei o mașină nouă.
* valabil pentru orice model și marcă
NOI ÎȚI DĂM MAȘINĂ NOUĂ

Socoteala de la VERBIȚĂ este mai bună decât cea de la târg.

orice mașină veche — orice model DACIA

La un autoturism de 1.000 €, rata lunară/36 luni 20 € (TVA inclus)*

ASISTENȚĂ TEHNICĂ !!! NON STOP !!! 0248 - 500.500 0722 - 997.640

(C.A. 803/2003)

Vindem
HÂRTIE DE ÎMPACHETAT
la sediul ziarului *ADEVĂRUL* din B-dul Revoluției nr. 81.

MEDIASOFT

Arad, str.Av.Ioan Sava nr.5, tel/fax 0257-255886
Centru de Formare Profesională-Medierea Muncii
Organizeaza CURSURI

1. **Operator calculator si retele** (COR 312201) (inițiere Windows, Word, Internet, baze de date) din 19.04.2004 dimineata si 14.04.2004 după masa
2. **Contabilitate (COR 343302)** - din 10.05.2004 (teorie, practica-întocmire documente, AGS Pro)
3. **Secretara (COR 411503)** -03.05.2004- dupa masa (tehnoredactare Word, utilizare Internet)
4. **PowerPoint, HTML** -13.04.2004 dupa masa (creare pagini Web-Html, prezentări PowerPoint)
5. **Proiectare asistată (AutoCad)** - 24.04.2004
6. **Programator ajutor(Access)** -29.04.04 după masa
7. **Utilizare Excel (tabele)** - 10.05.2004
8. **Limba engleză** - 14.04.2004 - după masa

Cursuri autorizate de MEC şi de MMSS
Diplome COR recunoscute în Uniunea Europeană
Servicii de mediere a FORȚEI DE MUNCĂ (4127510)

S.C. STUDIO FRG S.R.L.

Relatii la sediul din: VLADIMIRESCU, Str. Gării nr. 59
Tel. 0257-514.931, 0740.189.599

Execută la comandă

- ferestre din lemn stratificat pentru geam termopan
- uși interioare, exterioare
- scări interioare din lemn
- mobilier din lemn masiv sau PAL melaminat
- podele, lambriuri

(4127475)

Avantajele aditivilor furajeri **PIONEER 1188 11A44 11G22 PDFM**
îmbunătățirea fermentației
reducerea pierderilor de substanță uscată
îmbunătățirea performanțelor animalelor furajate cu siloz tratat
creșterea producției de lapte și carne

Directori zonă:
Ilie Sima - Zona I - Bărăgan, Dobrogea Tel: 0243/206 019; 0744 301 108
Dieter Krampulz - Zona II și III - Moldova Tel: 0236/319 458; 0744 341 943
Napoleon Antonescu - Zona IV - Muntenia Tel: 021/ 312 7778; 0744 523 454
Cosmin Chioreanu - Zona V - Oltenia Tel: 0257/206 008; 0745 122 989
Cosmin Chioreanu - Zona VI - Banat, Crișana Tel: 0257/206 007; 0745 122 989
Ioan Dărăbanț - Zona VII - Transilvania Tel: 0254/263 605; 0744 362 703
Promotori zonă:
Iulian Filipoiu - Zona I - Bărăgan, Dobrogea Tel: 0740 222 686
Mihaela Buruiană - Zona III - Moldova Tel: 0232/230 754; 0740 111 939
Liviu Pătrașcu - Zona IV - Muntenia Tel: 0744 672 365
Liliana Ciulu - Zona V - Tel: 0745 515 529
Cosmin Răitar - Zona VI - Banat, Crișana Tel: 0745 522 710
Marius Hațegan - Zona VII - Transilvania Tel: 0740 111 940

(3928423)

In the business of being the best

BE PART OF OUR SUCCESS

Alcoa Fujikura Ltd. (AFL)– www.aflauto.com - is a joint venture between US-based Alcoa, www.alcoa.com, the worldwide market leader in the aluminum industry, and Japanese wire and cable maker Fujikura. AFL's automotive division manufactures wire harnesses used in automotive electrical distribution systems for customers like Ford, Audi and Volkswagen in the Northwestern and Central part of Romania. The company started its Romanian operations in 2002 as greenfield investments. Currently employs more than 2000 people and has significant future growth plans.

To strengthen our Romanian team, we are looking for the following positions in our Headquarter in Northwestern Romania (Nadab):

ENGINEERING MANAGER
AFL Romania

Main Responsibilities: As member of the Management Team, you will work closely with the General Manager being responsible for all production and design engineering tasks, supervising directly the Engineering Department of the company.

Requirements: Relevant experience in engineering (min 3 years), preferably in the Atomotive Industry; Technical University degree; valid driving license, and willingness to travel on a regular basis.

PRODUCTION MANAGER
Nadab Plant

Main Responsibilities: Responsible for implementing production schedules, methods and processes, ensuring the effective use of manpower and equipment, the optimization of the plant and resolution of operating problems. Establishing and maintaining production standards, assure that the attitude and appearance of the production personnel and equipment are maintained at a high level. You will work closely with the Plant Manager Nadab and you will supervise the team of foremen.
Requirements: Min 3 years relevant professional experience, preferably in the Automotive Industry; Strong communication skills, natural authority, strong leadership skills; Problem solver; Positive aggressiveness; Technical University degree. Valid driving license, and willingness to travel on a regular basis.

LOGISTICS COORDINATOR
Nadab Plant

Main Responsibilities: Responsible for the Logistics activities of Nadab plant. Control of the movement of materials and products within and outside the company and carry on a range of activities such as production planning, warehousing, shipping and distribution, and inventory control. Reports to Logistics Manager AFL Romania.
Requirements: Related University degree; Min. 1 year experience as Logistics Coordinator or equivalent; Good analytical and problem solving skills, reliable, organized, with logical thinking and detail oriented. Valid driving license, and willingness to travel on a regular basis.

GENERAL FOREMAN
Nadab Plant

Main Responsibilities: Supervise work of foremen for 1 shift. Reports directly to Production Manager. Responsible for the production of several processes/lines. Reviews daily/regularly plant operating performance and advises on changes in operating conditions that will improve efficiency/quality. Troubleshoots/analyses operational problems and advises on their settlement. Holds regular discussions with foremen to train and coach performance and improve operational understanding/capability.

Requirements: Relevant experience in production (min 1 years), preferably in the Automotive Industry Strong communication skills, natural authority, strong leadership skills; Problem solver; Positive aggressiveness; Technical University degree.

If you are ready for the next step in your career, please send your application together with your CV in English and Romanian to **AFL Romania**, mentioning the position title what you are applying for, no later than one week after the appearance of this job posting.

Postal Address: DN 70, KM 37,5 NADAB, 315101, ARAD
Contact person: Daciana Rosca, Human Resource Manager
E-mail: Daciana.Rosca@alcoa.com
Fax: 0257/307126

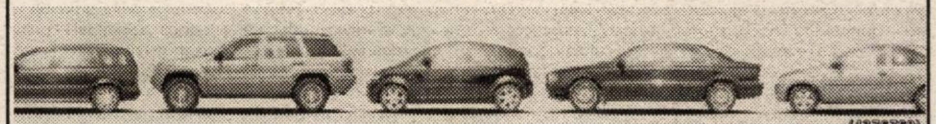

(4378789)

TAKATA

ANGAJEAZĂ

INGINER PENTRU SECȚIA PROIECTARE

CERINȚE:

- **inginer mecanic (de preferință TCM, MF, MRCF)**
- **cunoștințe limba engleză și/sau germană**
- **experiență minim 1-2 ani în UNIGRAPHICS**

CV-urile se depun la sediul societății din Arad CALEA AUREL VLAICU ZONA INDUSTRIALĂ VEST STR: III NR: 9, tel: 203100, fax: 203841 sau la e-mail: resurse.umane@eu.takata.com

(c. 803/2003)

„CURĂȚENIA DE PRIMĂVARĂ”

Participarea la activitățile edilitar gospodărești este o obligație prevăzută de legislația în vigoare (O.U.G. nr. 21/2002), atât pentru cetățenii municipiului Arad cât și pentru instituțiile publice și agenții economici din municipiul Arad.

Activitățile edilitar gospodărești care vor asigura buna gospodărire și înfrumusețare a municipiului în această primăvară sunt:
- săparea și întreținerea șanțurilor și a rigolelor de scurgere pluvială;
- săparea, nivelarea și greblarea spațiilor verzi;
- curățirea trotuarelor și a carosabilului pe porțiunea din dreptul gospodăriei sau a sediilor;
- întreținerea în bună stare a construcțiilor existente (garduri, porți, clădiri), repararea și zugrăvire acestora.

Deșeurile colectate de pe domeniul public se vor depozita în mod obligatoriu în saci sau recipienți de orice fel.

Încărcarea și transportul deșeurilor de pe domeniul public la rampa de gunoi vor fi asigurate de S.C. Salubritate S.A. Arad.

Programul pe zile pentru săptămâna 19.04.2004-23.04.2004 etc., în care cetățenii depozitează gunoiul rezultat din curățenia de primăvară, în fața imobilului, pentru a putea fi ridicat (în aceeași zi) de S.C. Salubritate S.A. Arad este următorul:

1) 19.04.2004 - 20.04.2004 - Cartier Grădiște, 6 Vânători.

2) 21.04.2004 - str. I. Maniu (de la Podgoria la pasaj Micălaca) stânga, dreapta;

3) 22.04.2004 - Cartier Micălaca, partea dreaptă a străzii Calea Radnei sensul de ieșire pe Deva

3) 23.04.2004 - Cartier Micălaca, partea stângă a străzii Calea Radnei sensul de ieșire pe Deva.

(c.20/2004)

TAKATA

Takata are pleased to invite applications from enthusiastic, ambitious and high quality people who wish to develop a career in Automotive Safety. It is essential that all candidates are able to communicate and prepare written reports in English. Being able to communicate in German would also be an advantage.

(I) Project Manager Seatbelt Systems (Ref: 01.04)

The successful candidate will be responsible for managing complex projects, focused on the delivery of products from concept to manufacture. They will be required to monitor projects from initiation, development through to implementation to production and delivery to the customer.

Essential Requirements

(I) Candidates must be educated to Diploma level or Degree level (BSc or MSc) in Engineering or equivalent.
(II) Possess a minimum of 2 years previous Project Management Experience.
(III) Demonstrate experience of leading Engineering Teams, Customer liaison and delivering successful outcomes, in a fast moving, complex working environment.

(II) Design Engineer Seatbelt Systems (Ref: 02.04)

The successful candidate will be a lead design engineer, with responsibility for creating 3D or 2D CAD designs. They will liaise with customer engineers, and co-ordinate activity to deliver effective designs according to plan and within budget.

Essential Requirements

(I) Candidates must be educated to Diploma level or Degree level (BSc or MSc) in Engineering or equivalent.
(II) Possess a minimum of 2 years working experience within a similar role.
(III) Demonstrate an ability to use CAD systems (experience of CATVIA V5 would be an advantage).
(IV) Must have a proven track record of using statistical analysis including FMEA.

(III) Testing Engineer Seatbelt Systems (Ref: 03.04)

The successful candidate will be required to complete all testing and evaluation in accordance with customer, legal and Company specifications.

Essential Requirements

(I) Candidates must be educated to Diploma level or Degree level (BSc or MSc) in Engineering or equivalent.
(II) Must a have a proven track record of using statistical analysis including FMEA .
(III) Test engineering ability and practical skills and experience in measurement technique would be an advantage.

These positions require applicants who are confident, have highly effective communication skills with the ability to use state of the art communications technology, to meet strict deadlines and work on their own initiative.

Applicants should send their letters of application and completed CVs written in English to the following address S.C. TAKATA S.R.L. CAL .A. VLAICU ZONA INDUSTRIALĂ VEST STR.III NR.9, tel. 203100, fax 203841 or e-mail to:
resurse.umane@eu.takata.com

(C.A.803/2004)

VÂNZĂRI APARTAMENTE O CAMERĂ

Vând garsonieră confort I, Piața Soarelui, Micălaca, parter, 12.500 EU. Telefon 0721.487.433. (6601)

Vând apartament 1 cameră, bucătărie, baie + teren, Podgoria, stil occidental, 15.500 negociabil. Telefon 0723.992.371. (7011)

Vând garsonieră, confort 3, zona UTA, parter, la cheie, 5.800 Euro. Telefon 0722.294.842. (6883)

Vând garsonieră cf. I, parter, Micălaca 600. Telefon 338594. (7238)

Vând garsonieră cf. I, în Confecții, et. 2. Telefon 338594. (7238)

Vând apartament 1 cameră, central, et. I, 14.000 Eu. Telefon 256353. (7247)

Vând garsonieră Micălaca, et. 3, 11.000 Eu. Telefon 256353. (7247)

VÂNZĂRI APARTAMENTE DOUĂ CAMERE

Vând 2 camere + teren în Șeitin, 3.200 Eu, negociabil, ocupabil imediat. Telefon 0726.628.664. (7011)

Vând (schimb cu apartament 3 camere), apartament 2 camere, Vlaicu, parchetat, faianțat, gresiat, ușă metalică, geamuri termopan, garaj mare, 19.000 Eu. Telefon 0740.069.930. (7017)

Vând (schimb cu apartament 3 camere) apartament 2 camere, Alfa, bl. 65, sc. D, et. 4, ap. 17, bloc acoperit, ușă metalică, parchetat, faianțat, gresiat, preț 19.000 Eu. Telefon 0744.607.258. (7017)

Vând apartament 2/3 camere, în casă, zonă centrală, renovat, încălzire termotecă, intrare auto, ideal pentru privatizare (birouri, depozit, etc), preț 25.500 negociabil. Telefon 212478. (6715)

Vând 2 camere în casă, 43 mp, posibilitate gaz, ultracentral, 14.000 EU, proprietate. Telefon 213192, 0722.257.409. (7069)

Vând apartament 2 camere, zona Romanilor, 3/4, preț fix 20.000 Euro. Telefon 0740.577.106. (6989)

Vând apartament 2 camere, confort I, decomandat, parchetat, gresiat, faianțat, contorizat, cablu TV, telefon, ușă metalică, cartier Alfa, etaj I. Telefon 214463; 0742.265.656. (7223)

Vând apartament 2 camere, cf. I, îmbunătățit. Telefon 338594. (7238)

Vând apartament 2 camere, et. 2, Miorița, 21.500 Eu. Telefon 256353. (7247)

Vând apartament 2 camere, casă, 15.000 eu. Accept credit. Telefon 256353. (7247)

VÂNZĂRI APARTAMENTE TREI CAMERE

Vând apartament la casă 3 camere, bucătărie, living, garaj, suprafața 180 mp, front stradal 15 m, 2 băi, posibilitate mansardare, str. Barabas Bela (fostă Afinelor). Telefon 0722.692.973. (7089)

Vând apartament 3 camere + anexe, Grădiște, ocupabil imediat, 22.000 negociabil. Telefon 0722.898.543. (7011)

Vând 3 camere, Intim, bloc nou, climă, 34.000 Eu. Telefon 213192, 0722.257.409, 0788.253.364. (7069)

De vânzare apartament la casă, 3 camere, îmbunătățit. Telefon 338594. (7238)

VÂNZĂRI APARTAMENTE PATRU CAMERE

Vând apartament 4 camere, dependințe, Vlaicu, bloc Z26. Telefon 0744.142.035. (7115)

De vânzare apartament 4 camere, îmbunătățit. Telefon 338594. (7238)

VÂNZĂRI CASE

Vând casă 4 camere, pivniță, 2 garaje, teren 800 mp, confortabilă, 105.000 Eu, negociabil; sufragerie Lengyel, negru, curbată. Telefon 286545. (6632)

Vând casă + 1.000 mp teren, pe centura din Gai. Telefon 0744.785.497. (4864)

Vând casă LIPOVA, drumul național 7, ideal privatizare. Telefon 0744.796.542. (Ag. Lipova, 102)

Vând urgent casă mare, la cheie, stil occidental, str. Stan Dragu, nr. 1 colț cu Ștefan cel Mare (Aradul Nou). Telefon 0745.862.042. (6825)

Vând casă, Aradul Nou, 5 camere, apă, gaz, curte mare. Telefon 0766.722.173. (6924)

Vând casă cu grădină, Păuliș. Telefon 277266, după ora 17. (6941)

Vând CASĂ MICĂ, la 15 km, 8.000 Euro. Telefon 0740.043.413. (6974)

Vând casă cu încă una în curte, din cărămidă, spațiu foarte mare, Zădăreni nr. 42. Telefon 413092. (6995)

Vând casă Mailat sau schimb cu apartament 3 camere, Arad + diferență. Telefon 0744.607.258. (7017)

Vând casă cu grădină, Sânleani nr. 59. Telefon 381588, 0745.343.099. (7022)

Vând casă în Covăsânț. Informații telefon 385033 sau 261125. (Ag. UTA, 321)

Vând casă, teren 1.400 mp, cartierul Gai, apă, gaz. Telefon 274118. (5680)

Vând casă 4 camere + bucătărie, baie, pivniță, cămară, încălzire centrală, anexe și grădină, în SECUSIGIU. Telefon 0744.519.631. (6503)

Vând casă, construcție 2003, 370 mp utili, teren 900 mp, str. Ep. Roman Ciorogariu nr. 84, preț 158.000 Euro. Telefon 257724; 0724.292.318. (6766)

Vând casă două apartamente, strada Sever Bocu. Telefon 275157. (7158)

Vând casă 3 camere, garaj, curte, grădină, încălzire cu gaz. Telefon 283591; 0740.777.520. (6213)

Vând casă familială cu anexe gospodărești, cu suprafață teren 1.440 mp, în Curtici, str. Vlad Țepeș 102. (7221)

Vând urgent două case, în aceeași curte, 824 mp, în Sânicolaul Mic. Telefon 0740.589.443; 0257/278796. (7163)

Vând în comuna Vladimirescu casă și 10.000 mp intravilan. Telefon 514560; 0744.834.138. (7229)

Vând casă, Cicir, grădină, 1.500 mp. Telefon 216405. (7089)

Vând casă de vacanță (protocol) în localitatea Camna, 1.400 mp, deosebit amenajată, iaz cu pește 400 mp, piscină, detalii și fotografii în Revista imobiliare. (7007)

Vând casă independentă, Rusu Șirianu, 3 familii în curte, ultrarenovată, 35.000 Eu. Telefon 213192, 0722.257.409, 0788.253.364. (7069)

Vând casă în Conop. Telefon 557187. (7041)

Vând casă în Pâncota. Preț 15.000 EU negociabil. Informații telefon 531411, după ora 16,00.

De vânzare casă în Curtici, 3 camere, grădină mare. Telefon 338594. (7238)

Vând casă Săvârșin, zonă centrală. Telefon 338594. (7238)

Vând casă, 3 camere, garaj, grădină, în Vladimirescu. Telefon 338594. (7238)

Vând casă mare la șosea, în comuna Șofronea nr. 230, la 7 km de Arad. (6772)

Vând casă cu grădină în centrul localității Sânmartin nr. 402 (comuna Macea, județul Arad). Telefon 536862. (7240)

Vând 1/2 vilă urgent, preț negociabil, suprafața 164 mp, 3 camere, baie, curte, pivniță. Telefon 0744.121.964. (7261)

VÂNZĂRI SPAȚII

Vând SPAȚIU COMERCIAL, str. Barabas Bela (Afinelor). Telefon 0722.692.973. (7089)

Vând spațiu comercial ultracentral Chișineu-Criș. Telefon 350.202; 0745-401.218.

Vând SPAȚIU ȘTRAND, bar, bucătărie, 2 terase, 230 mp. Telefon 0745.664.464. (112, Lipova)

VÂNZĂRI TERENURI

Vând teren intravilan, 5.000 mp, în comuna Șagu, la șosea. Telefon 0723.631.021. (6925)

Vând LOC CASĂ, la 14 km de ARAD. Telefon 0740.043.413. (6974)

Vând teren 10 ha, fs - Arad-Nădlac, electrificat, 2,9 Eu/ mp. Telefon 213192, 0722.257.409, 0788.253.364. (7069)

Vând loc de casă 1.300 mp, Grădiște, utilități. Telefon 256353. (7247)

VÂNZĂRI AUTO

Vând (prin dezmembrare) AUDI 80 (butoiaș). Telefon 0745.410.601.

Vând Peugeot 405, benzină, injecție, 1990, stare perfectă. Telefon 0744.555.335. (6913)

Vând ieftin 20 anvelope camioane 20, 22.5 țoli. Telefon 563027. (Ag. Lipova, 103)

Vând 2 Mercedesuri Cobra pentru piese schimb. Telefon 350.202; 0745-401.218.

Vând camioane 7,49 T, Mercedes 1997 Man, Mitsubishi. Telefon 0744.796.542. (Ag. Lipova, 101)

Vând Opel Kadet, an 1980, neînmatriculat, culoare maro, motor pe benzină. Telefon 0744.556.876. (6861)

Vând VW Transporter T2, Diesel, persoană fizică. Telefon 0766.722.173. (6927)

Vând Ford Tranzit, 6 locuri + platformă, Germania. Telefon 0766.722.173. (6906)

Vând Ford Sierra 1,6 Diesel, an 1988, 3.300 negociabil. Telefon 0744.427.876. (UTA, 311)

Vând Matiz, cu toate îmbunătățirile, 4.800 Eu, negociabil. Telefon 0740.093.973. (UTA, 311)

Vând mașină DAF camion, semiremorcă 2 axe, an fabricație 1987. Telefon 0744.607.258. (7017)

Vând tractor U 650. Informații telefon 0257 - 328091. (7093)

Vând tracțiune față completă U650, 2 bucăți plus remorcă. Telefon 326115. (Ineu, 124)

Vând Mercedes Cobra 230 E, motor din 1993, stare foarte bună, preț 2.200 Euro, negociabil. Telefon 0742.346.159; 216457. (7192)

Vând Dacia Papuc, an fabricație 1998. Telefon 0744.568.863. (7153)

Vând VW Passat Combi 1.600 cmc D, an 1987, stare bună, CIV, VT 2005, preț 2.450 Eu, negociabil. Telefon 275390, 0723.084.421. (UTA, 329)

Vând FORD SIERRA 2,3 Diesel și OPEL KADETT 1,8 Diesel, neînmatriculate, o bicicletă damă. Telefon 0745.946.483. (6432)

Vând Peugeot 205 Diesel, 4 uși, neînmatriculat. Telefon 0745.946.483. (6432)

S.C. DECO LAND S.R.L.

În premieră pentru orașul tău iți oferă prin DECO-SHOWROOM o gamă diversificată de produse la cele mai bune prețuri:

gresie, faianță, centrale termice, obiecte sanitare, mobilier metalochimice.

Angajează: Șef magazin, gestionar depozit, montator mobilă, reprezentant vânzări, facturist, vânzător, manipulant.

Cerințe: Experiență în domeniu, seriozitate, vârsta maximă 35 de ani.

Informații: tel. 0257-347.922, 0741-159.991

Calea Aurel Vlaicu nr. 28-32 (lângă stadionul UTA)

(C.A...04)

VÂNZĂRI ELECTRO

Vând TELEVIZOARE COLOR, cele mai mici prețuri, garanție 1 an. Telefon 287404. (6959)

Vindem CASE MARCAT FISCALE, CONSUMABILE, CÂNTARE ELECTRONICE, str. Vicențiu Babeș, nr. 22 A. Telefon 211211, 281188. (2044)

Vindem CASE MARCAT FISCALE, CÂNTARE ELECTRONICE, CONSUMABILE, strada I. L. CARAGIALE nr. 22. Telefon 272727; 282829. (6552)

NOU! Fără DOBÂNDĂ, fără GIRANȚI, fără AVANS, VÂNZĂRI în RATE: ELECTROCASNICE second hand, ANVELOPE și MOBILĂ la COMANDĂ. Telefon: ARAD - 259339, 0744.706.321; LIPOVA - 563027; 0744.796.542. (7143)

Vând TV COLOR, MAȘINĂ AUTOMATĂ DE SPĂLAT, foarte ieftin și garanție. Telefon 275277. (4864)

Vând CONGELATOR, COMBINĂ FRIGORIFICĂ și FRIGIDER, foarte ieftin și garanție. Telefon 275277. (4864)

Vând aparat foto digital Kodak și DVD player, noi, în cutie. Telefon 0722.826.837. (7000)

Vând aparat cafea Saeco. Informații telefon 0722.238.737. (7222)

(Continuare în pagina 18)

(Urmare din pagina 17)

Vând la PREȚURI FOARTE MICI și NEGOCIABILE: MAȘINI de SPĂLAT AUTOMATE, TV COLOR, COMBINE FRIGORIFICE, CONGELATOARE, FRIGIDERE, LĂZI. Calea Radnei 225. Telefon 259339; 0744.706.321. (7143)

Vând P4, MB.ASUS KT 400, XP 2000 MHz, HDD 40G, 256 DDRAM, PV Ge Force 4 MX 64 DD carcasă, design + tastatură + mouse, CD ROM LG, boxe, monitor 17' sau alte configurații la alegere. Telefon 219690, 273076. (7059)

Vând DVD (citește orice) + amplificator 300W + 5 boxe + Subwoofer, lemn, „Amstard", made in Holand, noi, cutie + garanție, preț 400 Euro. Telefon 277788; 0745.559.040. (7175)

Vând DVD „Amstard" (Philips), citește orice, decodor Dolby Digital încorporat, nou, cutie + garanție, model 2004, preț magazin 5.500.000 lei, preț vânzare 3.500.000 lei. Telefon 277788; 0745.559.040. (7175)

Vând mobil Panasonic G60, color + foto cameră cu blitz, model 2004, nou, sigilat, cutie + garanție, preț catalog 300 Euro, preț vânzare 190 Euro. Telefon 0745.559.040; 277788. (7175)

Vând computer nou Sony Palm, cu program tâmplărie PVC. Telefon 0744.568.863. (7153)

VÂNZĂRI DIVERSE

Vând PLASĂ GARD ZINCATĂ; CUIE; RABITZ; toată gama de SÂRME, BURLANE și CETÂRNE; ELECTROZI; SCOABE; TABLĂ, etc. Str. Vrabiei, nr. 4. Telefon 289997, 0744.289.997, 0721.474.980. (5293)

Vând BOLȚARI TERMOIZOLANȚI, calitatea I, toate dimensiunile, BORDURI și PAVELE. Telefon 0745.634.885. (c.p. 217/2004)

Vând COLȚARE, CANAPELE, FOTOLII. Telefon 286069. (6798)

Vând PLATFORMĂ INDUSTRIA-LĂ (eventual parcele), 23.500 mp, Lipova. Telefon 0744.555.326. (Lipova, 105)

Vând ieftin TV, MAȘINĂ SPĂLAT, FRIGORIFICE, SALTELE noi. Telefon 0744.595.200. (Lipova, 104)

Vând plapumă nouă, preț convenabil. Telefon 214287. (7002)

Vând BOLȚARI TERMOIZOLANȚI, vibropresați 300x250x200, 13.000 lei; mc 870.000. Telefon 0257/281491; 0722.381.750. (6906)

Vând HRANĂ USCATĂ CÂINI, FURAJE GRANULATE, import UNGARIA, tâmplărie PVC, rulouri, jaluzele. Telefon 253589. (c. 544)

Vând banzic pentru debitat bușteni, cu mașină de ascuțit. Telefon 0257/322175; 0745.971.817. (7172)

Vând butași zmeură, soiuri americane; porumb - 5.500 lei/kg; pălincă, circular, scule forat fântâni, mașină măcinat fructe; pompă electrică lichide.. Telefon 0257/338216; 0744.566.143. (6879)

Vând linie nouă TÂMPLĂRIE PVC. Telefon 0744.568.863. (7153)

CUMPĂRĂRI TERENURI, IMOBILIARE

Cumpăr urgent apartament una cameră, central. Telefon 232943. (6810)

Cumpăr casă sau teren între 600-1.000 mp, în Grădiște, Pârneava, central. Telefon 338594. (7238)

CUMPĂRĂRI AUTO

Cumpăr Dacia 1310, CIV, numere noi, ofer 7-25 milioane lei. Telefon 0742.199.780. (6926)

Cumpăr Dacia 1310, culoare albă, fabricație 1996-2000. Telefon 250522; 0745.402.690. (7189)

CUMPĂRĂRI DIVERSE

Cumpăr lemn scândură, țiglă din demolări. Telefon 234216, 0740.696.157. (6563)

Cumpăr ciuperci de pădure „zbîrciogi". Telefon 272325, 0788.256.587; 0744.896.249. (7098)

Cumpăr colecții de bancnote și monezi vechi, picturi de autori maghiari. Telefon 349811, 349922; 0721.845.547. (7190)

Cumpăr PORCI pentru sacrificat, plata pe loc. Telefon 0788.323.255. (UTA, 328)

LOCURI DE MUNCĂ

CARA PRODIMPEX angajează BRUTARI și FELIATORI PÂINE. Str. Hunedoara 52, telefon 0742.218.693. (6960)

Firmă germană angajează FREZORI, GĂURITOR coordonată. Oferim bonuri masă. Telefon 206197. (7106)

S.C. „ARCOOM" S.C.C.A. ARAD, str. Cloșca nr. 8, telefon 255889, angajează pentru secțiile din ARAD și CURTICI, CONFECȚIONERI la mașini de cusut industriale. (7164)

Angajăm VÂNZĂTORI/VÂNZĂTOARE pentru MAGAZIN ARTICOLE SPORTIVE. Condiții: 20-35 ani, aspect plăcut, salar net 4.000.000 + comision vânzări. Telefon 0745.631.611. (7159)

SC LUMA SRL angajează CONFECȚIONERE ÎMBRĂCĂMINTE. Telefon 349119. (7144)

SOCIETATE COMERCIALĂ angajează COMISIONAR VAMAL, cu experiență, minim o limbă străină. Relații la telefon 0726.350.199. (7173)

SC ATLASSIB SRL, angajează: ȘOFERI AUTOCAR, permis conducere categoriile B, C, D, E, vechime minim 5 ani șofer, domiciliul Arad, împrejurimi, telefon. ȘOFERI MICROBUS TRANSPORT PERSOANE, permis conducere categoriile B, C, D, E, vechime minim 3 ani șofer, domiciliul Arad, împrejurimi, telefon. Relații telefon 0269/224298; 0269/231012, int. 391, 323, orele 12.30-14.30. (7226)

SOCIETATE COMERCIALĂ angajăm BRUTARI cu experiență și FELIATOR PÂINE. Informații telefon 0745.297.168. (7042)

„FARAON" PECICA angajează MAISTRU linie tricotaje, MAISTRU lenjerie intimă, 15 CONFECȚIONERE, SECRETARĂ. Salar stimulativ + tichete. Telefon 469524; 0744.594.466. (7020)

SC PANPRO SRL angajează BRUTARI-PATISERI. Telefon 289162. (315, UTA)

Angajăm CONFECȚIONERE, cu experiență; C.T.C.-istă. Poarta II ARIS, telefon 256585. (5923)

Angajăm OSPĂTARI, BARMANI și AJUTOR BUCĂTARI. Telefon 0744.558.994. (6916)

Angajez BARMAN OSPĂTAR. Informații telefon 0744.982.102. (7191)

Angajăm BUCĂTAR și VÂNZĂTOARE FAST FOOD. Telefon 281823. (7194)

Angajăm VÂNZĂTORI DE PRESĂ la chioșcuri. Telefon 0788.481.900. (7193)

Caut TRACTORIST (U65). Ofer locuință, 2 ha pământ + 1 ha însămânțat. Informații Chelmac nr. 7. (7211)

Angajez CONTABIL AUTORIZAT, cu normă întreagă. Telefon 244803, orele 8-14. (7213)

SC AQUAROM ELEMENT SRL angajează OPERATOARE LINIE PRODUCȚIE. Telefon/ fax 227338 sau CV la OP 8, CP 125. (p)

TOP SECURITY Arad, Piața Sârbească 1, telefon 281410, 280228 angajează PERSONAL PAZĂ, domiciliul în Arad. (7237)

PRESTĂRI SERVICII

ȘCOALA DE ȘOFERI „BELC" face înscrieri pentru seria din 16 APRILIE 2004, categoriile A; B; C; CE; D. Informații CASA SINDICATELOR ARAD, telefon 230004; 0744.938.335. (p)

CONSTRUCȚII case și hale, TÂMPLĂRIE PVC și aluminiu; MANSARDĂRI; RENOVĂRI. Str. COȘBUC nr. 10. Telefon 0745.380.522; 252818. (cp 147/2004)

SILDOR PROD
vânzări, montaj, reparații: VITRINE, CAMERE FRIGORIFICE și AER CONDIȚIONAT. Telefon service: 0257-349121; sediu: 0257-270622. (c)

Repar MAȘINI DE SPĂLAT AUTOMATE, la domiciliul clientului. Telefon 216517. (7166)

ȘCOALA ȘOFERI ONCIU, toate categoriile. Prețuri foarte mici. Garantăm reușita. Telefon 282440; 0722.566.405. (2782)

INCUBEZ OUĂ STRUȚI, performanțe deosebite, incubator profesionist. Telefon 279827, 0744.798.000. (7031)

INGINERI MECANICI, oferim CONSULTANȚĂ PROIECTARE (autocad, mathcad) desene A4 - A0; PROIECTE elevi - studenți. Telefon 0745.139.578. (7097)

REPAR FRIGIDERE, LĂZI, CONGELATOARE, garanțial. Telefon 259540. (5898)

Școala IRIMIA înscrie toate categoriile. Autoturisme noi. Telefon 286602, 0744.183.885. (6159)

AUTOMATIC SERVICE repară MAȘINI SPĂLAT AUTOMATE, domiciliu. Telefon 259146; 0744.241.398. (6962)

ȘCOALA ȘOFERI ALTER EGO cea mai serioasă în domeniu, asigură 30 ore conducere. Telefon 283696. (7220)

DIVERSE

COMPANIE MULTINAȚIONALĂ caută PROPRIETARI DE SPAȚII COMERCIALE cu vad maxim sau/și PERSOANE/SOCIETĂȚI cu capital 20 - 30.000 Euro, pentru franciza. Telefon 0724.388.607. (f, 4376693)

COOPERATIVA SĂVÂRȘIN organizează licitație pentru VÂNZARE HOTEL, în 22 aprilie 2004, ora 12. Informații telefon 557164. (7196)

COOPERATIVA SĂVÂRȘIN invită membrii cooperatori a-și completa o partea socială de 100.000 lei până la data de 30 aprilie 2004. În caz contrar fondul social existent va fi transferat la alte fonduri. (7196)

PRIMĂRIA SÂNTANA organizează, în data de 26 aprilie 2004, ora 10, LICITAȚIE PUBLICĂ DESCHISĂ cu strigare, în vederea închirierii spațiului situat pe str. Mihai Viteazul nr. 2, bl. 2, ap.9A cu destinația sediul Bancă sau C.E.C. Informații telefon 0257-462082. (Sântana, 23)

CITAȚII

SOMAȚIE.

În dosarul civil cu nr. 275/2004 al JUDECĂTORIEI CHIȘINEU CRIȘ, reclamanta CADAȘ ZENOBIA, domiciliată în Socodor nr. 599, județul Arad, solicită constatea dreptului de proprietate asupra imobilului teren fără construcții înscris în CF nr. 1176 Socodor cu nr. top. 1330-1331/b. Proprietar tabular ROȘKA ILIE, fiid decedat în data de 2 decembrie 1926. Toți cei intersați în cauză pot formula opoziție la prezenta somație, până la data de 20 aprilie 2004, la Judecătoria Chișineu Criș, dosar civil nr. 275/2004. Emis în baza încheierii de ședință din 16 martie 2004, conf. art. 28.130 din Decretul Lege nr. 115/1938. (7242)

TURISM

DOUBLE T,
TRANSPORT INTERNAȚIONAL de persoane, cu prețuri începând de la: GERMANIA - 49 Euro; ELVEȚIA - 80 Euro; SPANIA - 100 Euro; AUSTRIA - 43 Euro, lângă Biserica Roșie. Telefon 0257-250230; 0745.475.750. (6510)

RĂDUCU TRANSPORT - transport internațional persoane: GERMANIA, FRANȚA, ITALIA, SPANIA, PORTUGALIA. Telefon 0257-531349, 0745.202.337. ÎNCHIRIEM MICROBUZE pentru grupuri. (7239)

ÎNCHIRIERI

Închiriez AUTOMACARA 18 tone, încărcător 3 mc. Telefon 0257 - 212588. (5792)

Închiriez SPAȚIU COMERCIAL în Vlaicu, vis-a-vis de PROFI. Telefon 0788.467.894. (6729)

Ofer spre închiriere SPAȚIU pentru BIROURI, FIRME, REPREZENTANȚE, amenajat modern, 150 mp, PARCARE. Telefon 0744.702.878. (7235)

Închiriez SPAȚII DE PRODUCȚIE sau DEPOZIT, avantajos. Telefon 244803, orele 8-14. (7213)

PIERDERI

Pierdut legitimație de acces eliberată de SC ALT UNIVERS COMPANY 2002 SA București, pe numele Pătrugan Dorel. O declar nul. (7216)

Pierdut autorizația nr. 3 din 21.07.2003 eliberată de Primăria Comunei Apateu, pentru A. F. RUS GHEORGHE. O declar nulă. (7245)

Pierdut ștampilă rotundă SC AGROMEC BERECHIU SA. O declar nulă. (7259)

Pierdut bloc facturi și bloc chitanțe cumpărate de la Administrația financiară Ch. Criș, de AS. FAM. RUS GHEORGHE. Le declar nule. (7258)

Pierdut ștampilă dreptunghiulară: AS FAM RUS GHEORGHE, BERECHIU. O declar nulă. (7260)

✝ DECESE ✝

Cu mare durere în suflet anunțăm încetarea din viață, după o lungă suferință a scumpei noastre mamă, soție, fiică, soră, cumnată, mătușă

PASEK ELISABETA

la vârsta de 44 ani. Funeraliile vor avea loc astăzi, ora 15,00, de la domiciliu din str. Aron Pumnul nr. 4 (Bujac), la cimitirul Gai. Familiile îndoliate Pasek, Jakab și Hotăran.

Cu adâncă durere anunțăm încetarea din viață a iubitului nostru soț, tată, bunic

LUPUȘCĂ ȘTEFAN,

în etate de 66 ani. Înmormântarea va avea loc miercuri, 14 aprilie 2004, ora 13, de la Capela Cimitirului Micălaca. Odihnească-se în pace. Familiile îndurerate Lupușcă, Son și Dumitraș.

Cu durere în suflete anunțăm încetarea din viață după o lungă și grea suferință a celui care a fost soț, tată, bunic, socru

BĂTRÂN MACSIM (MAXA).

Înmormântarea va avea loc astăzi, 13 aprilie 2004, ora 13,00 de la Capela Cimitirului Micălaca. Dumnezeu să-l odihnească în pace! Familia îndoliată.

✝ CONDOLEANȚE ✝

Regretăm dispariția neașteptată a cumnatei noastre dragi

LIVIA ȘERBAN

din Șiclău. Dumnezeu s-o odihnească! Ghiță și Florica Șerban.

Întreaga noastră compasiune pentru nașii noștri Viorica și Adi Codrean la decesul mamei

LIVIA ȘERBAN.

Dumnezeu s-o odihnească! Marcel și Violeta Șerban.

Mulțumim tuturor familiilor care au fost alături de noi în greaua încercare pricinuită de decesul celui care a fost,

MARIN DUMINICĂ

iubit soț și tată, în vârstă de 65 ani. Familia DUMINICĂ.

Regretăm dispariția prematură la numai 57 de ani a cumnatului nostru drag,

tehnician veterinar
BOLOG AMBROSIE,

om de aleasă ținută morală, un deosebit organizator al grupei de vânători din Beliu. Sincere condoleanțe și întreaga compasiune soției Maria și fiicelor Liana și Claudia. Familia Dorel Berar.

✝ COMEMORĂRI ✝

Astăzi, 13 aprilie, se împlinesc șase săptămâni de lacrimi și dor de când ne-a părăsit dragul nostru soț, tată, socru și ginere

ing. LEONARD CISMARU.

Parastasul va avea loc sâmbătă 17 aprilie, ora 11,00, la Biserica Ortodoxă din Grădiște. Familia în veci îndurerată.

Lacrimi și flori pe mormântul soțului, tatălui, nepotului și verișorului nostru

HELL ȘTEFAN,

căruia azi trebuia să-i spunem „La mulți ani". Odihnă veșnică! Familia HELL. (7096)

Cu adâncă durere anunțăm împlinirea a 5 ani de la moartea fulgerătoare a scumpei noastre

MILOȘ DORINA.

Dumnezeu să o ierte și să o odihnească. Familia. (7135)

S-au împlinit 9 ani de lacrimi și dor de la pierderea, la numai 2 anișori, a scumpei noastre fiice și nepoțele:

BERAR CRISTINA ANA MARIA.

Vom păstra veșnic vie amintirea chipului tău drag, și-l rugăm pe bunul Dumnezeu, să fie tot timpul aproape de tine și de toți ceilalți îngerași. Îndurerata familie ing. Berar Ioan și rudeniile apropiate din Arad.

O lumânare aprinsă, o rugăciune, un gând pios pentru cel ce a fost

lt. col. (r) TOADER VALTER

care, acum doi ani, a plecat dintre noi, pe calea eternității. Dumnezeu să-l odihnească-n pace! Soția Lenuța și copii Diana și Doru cu familiile.

Cu durere și dor ne amintim că au trecut 2 și respectiv 20 de ani de când ne-au părăsit dragi noștri,

Leontin
la 40 de ani și
Persida
la 48 de ani,

fiu și mamă. Vă păstrăm vie amintirea în sufletele noastre deși mult am alergat de la moarte să vă scap. Dumnezeu să vă ierte. Tata - soțul Pavel Potrea, sora-fiică Mirela cu soțul Mircea și nepoții.

Lacrimi, flori de dor nestins la 2 ani de la despărțirea de tatăl nostru Potre Leontin din Pâncota. Copiii Lavinia și Sergiu.

Pios omagiu la 5 ani în amintirea celui care a fost cumnat și unchi

lt. col. (r.) TOMA MIHAI.

Familiile ZUGRAV și MOISĂ din CÂMPIA TURZII. (7170)

Comemorăm astăzi, 13 aprilie, 5 ani de la trecerea în eternitate a soțului, tatălui și socrului

lt. col. (r.) TOMA MIHAI.

Purtăm în sufletele noastre chipul și bunătatea sa. Flori, lacrimi și o lumânaie aprinsă pentru odihna sufletului său nobil. Soția LUCIA, copiii și nora. (7170)

Se împlinesc 6 luni de când iubitul meu soț,

MOȚ NICOLAE

a trecut în neființă. Te voi plânge mereu și nu te voi uita niciodată! Dumnezeu să te odihnească în pace, suflet bun! A ta soție veșnic nemângâiată, ANI. (7207)

Au trecut 6 luni de când a plecat dintre noi, cel care a fost

DÂRLĂU PETRU,

decedat la Sf. Gheorghe. Te plângem mereu! Familia. (7199)

✝ SERVICII FUNERARE ✝

IN MEMORIAM "KUKI"

SERVICII FUNERARE COMPLETE

Str. M Eminescu Nr.4
în curte
Tel: 211.929 - 0723.343.964
MAGAZIN DESCHIS LA ORICE ORĂ

OFERĂ:
- **SICRIE** 10 modele de la 900.000 - 3.400.000
- **SICRIE LUX** 6 modele de la 3.600.000-22.500.000
  Mânere. Șuruburi, prosoape, lumânări, colaci și colivă
- **LENJERIE** 10 modele de la 350.000 - 2.000.000

Apelând la serviciile noastre
(spălat, îmbrăcat, formolizat și transport)
BENEFICIAȚI DE 20% REDUCERE LA SICRIU
GRATUIT Transportul sicriului la domiciliu
Transport Intern și Internațional
Se poate plăti și după ridicarea ajutorului de înmormântare

RO STYL COMPANY

SERVICII FUNERARE COMPLETE

Magazin deschis și noaptea
ARAD STR. M. EMINESCU 22
peste drum de ARTEX
Tel. 214.422, 0744.690.121
ACCESORII FUNERARE
Pentru că suntem producători de sicrie nu simpli comercianți, PUTEM FACE O REDUCERE REALĂ de 40% LA SICRIU, clienților care fac toate serviciile cu firma.
PLATA ȘI DUPĂ ÎNCASAREA AJUTORULUI DE ÎNMORMÂNTARE.
TRANSPORT intern și internațional.

CORAURA
vă oferă
Cadoul aşteptat de dvs.

100 euro
reducere
inclusiv la rate

(c.806/2003)

CA SĂ
construim împreună!

Creditul imobiliar/ipotecar

Prin creditul imobiliar sau creditul ipotecar oferit de Banca Transilvania îţi poţi cumpăra acum o casă, un teren, o casă de vacanţă sau îţi poţi moderniza locuinţa pe care o ai.

www.bancatransilvania.ro

BANCA TRANSILVANIA BT — 10 ANI —

(C.A.129/2004)

TV RCS Arad
scoate la CONCURS

rcs

1 post cameraman
1 post operator montaj

Cerinţe:
- ▲ studii medii
- ▲ stagiul militar satisfăcut (bărbaţi)
- ▲ vârsta cuprinsă între 25-35 de ani
- ▲ cunoştinţe operare PC
- ▲ experienţă în domeniu constituie avantaj

Aşteptăm CV-urile pe adresa TV RCS Arad, str. Grigore Alexandrescu nr. 25-27, până cel târziu în data de 18.04.2004.
Relaţii suplimentare la tel.: 0788-347.787. (c.556/2003)

Folie pentru solarii
Durată îndelungată de folosire
Multistrat - rezistentă mare
Grad mare de transparenţă!
Preţ de importator
Seminţe,
NOU! generatoare de aerosoli.
Gamă diversă de fungicide, insecticide, erbicide
Îngrăşăminte foliare, stimulatori, aparate de stropit

Str. Petru Rareş nr. 81
Tel./Fax 270.145
Grădişte

ECOCHEM prietenul fermierilor

(c.a. 807/2003)

VIPROMIN 2000 a company of PROVIMI
ISO 9001 : 2000 ISO 14001-1996 HACCP
SALONTA BIHOR 0259-373019

NR.1 IN FURAJAREA ANIMALELOR
Va oferă produsele:
ANIMIX ®

-NUTRETURI COMBINATE
-CONCENTRATE P.V.M.
-PREMIXURI
Pentru toate categoriile de animale.

DISTRIBUITOR:
S.C VETAGRICA S.R.L. ARAD ,Str.IULIU MANIU,.Nr.84
Tel/Fax: 0257-256089, 0722-376360
S.C.AGROZAR IMPEX S.R.L.SEBIS.Str.CRISULU,Nr.58
Tel/Fax.0257-310301,0745-355035l

(c.p.145/2004)

CG&GC® Soluţii Integrate IT&C
CADOUL
Hands free • Husă • Încărcător auto

ÎL ALEGI SINGUR

Ericsson 2628	Alcatel 501	Siemens A50	NOKIA 3310	Motorola C350L
10$*	14$*	17$*	27$*	65$**

Drepturi de autor © 2000, Nokia Mobile Phones. Toate drepturile rezervate.

*,** Preţurile nu includ TVA şi sunt valabile doar pentru abonament la Connex. În limita stocului disponibil.
** Clienţii cu domiciliul în judeţele ALBA, ARAD, BIHOR, BISTRIŢA NĂSĂUD, BRAŞOV, COVASNA, CLUJ, HARGHITA, MARAMUREŞ, MUREŞ, SĂLAJ, SATU MARE, SIBIU, IAŞI, BACĂU, SUCEAVA, BOTOŞANI, NEAMŢ şi VASLUI vor beneficia de o reducere de 10$ (fără TVA) la telefonul Motorola C350L, în baza prezentării la punctul de vânzare a unui cupon de reducere promoţională, tipărit în machetele de presă Connex şi pe fluturaşii promoţionali Connex. Această reducere se aplică la preţul de vânzare Motorola C350L cu abonament Connex. Pentru un abonament Connex cu telefon Motorola C350L se acceptă un singur cupon de reducere.

OFERTA CONNEX
- 50% reducere la abonament până la sfârşitul anului (31 decembrie 2004).
- 20 de minute gratuite, lunar, pe viaţă.
- În plus, după primul an de contract, ai până la 30 de minute gratuite în reţea, lunar, pe viaţă.
- 50% reducere la preţul cartelelor Kamarad şi Connex Go!

Ofertă valabilă până la 19 aprilie 2004.

DEALER CONNEX

B-dul Revoluţiei nr. 42, Tel: 0257-250.604, e-mail: cgarad@cg-gc.ro
www.cg-gc.ro 0722.55.77.99 www.gsm4all.ro (4376677)

construct
MIRADA

Oferta săptămânii
Ţigle import Ungaria şi Iugoslavia
TONDACH · BRAMAC

- OB Ø 6, 8, 10, 12
- PC Ø 10, 12, 14, 16, 18, 20
- PLASĂ SUDATĂ diferite dimensiuni
- PLASĂ GARD, PLASĂ RABITZ
- TABLĂ ZINCATĂ
- BLOCURI CERAMICE, B.C.A. CĂRĂMIDĂ PLINĂ
- ŢIGLĂ SIGHIŞOARA, ŢIGLĂ BRAMAC
- CARTON ASFALTAT BITUM, MEMBRANĂ HIDROIZOLAŢIE
- VATĂ MINERALĂ, POLISTIREN EXPANDAT, EXTRUDAT
- PLĂCI AZBOCIMENT, PLĂCI ONDULATE BITUWEL, PLĂCI FIBRĂ DE STICLĂ
- CIMENT, VAR, IPSOS, CIMENT ALB, GLET, ADEZIV, VOPSELE LAVABILE
- PLĂCI RIGIPS, PAL

ARAD, Str. Poetului nr. 95
Telefon 0257-243.490.

(C.660/2004)

S.C. SATLINE S.R.L. TELEFON 251.461, 0744/507.211 SHOW ROOM ARAD, Piata Mihai Viteazul - BL. M7 - PARTER

TÂMPLĂRIE DIN ALUMINIU ȘI P.V.C.

CU GEAM TERMOPAN; PROFILE PVC TROCAL Germania; PROFILE ALUMINIU Grecia

(c.53/2004)

Acqua lux

!!!!! OFERTA DE LUX DE LA ACQUA LUX

OFERTA ESTE VALABILA PANA IN 30.04.2004

- MOBILIER BAIE reduceri de pana la 30%
- BATERII (lavoar, bucatarie, vana) reduceri de pana la 36%
- CABINE DUS reduceri de pana la 30%

NOU!!!! DIN 15 MARTIE , PENTRU FIECARE 6 M² DE GRESIE SAU FAIANTA CUMPARATI, PRIMITI UN SAC DE ADEZIV GRATIS

ATENTIE STOC LIMITAT !!!!!!!!!!

TRANSPORT GRATUIT LA DOMICILIU

ACQUA LUX, CALEA TIMISORII, NR.195, ARAD
Telefon: 206071, 206072
REALITATEA DEPASESTE ORICE IMAGINATIE….

Acqua lux

Dealer Jacuzzi

(c.114/2004)

BODIMAR

Tel/Fax: 0257-270.078 0257-270.079

VĂ OFERĂ LA PREȚURI PROMOȚIONALE

GIPSCARTON — Knauf; Rigips; Lafarge — cu tot sistemul de accesorii

POLISTIREN expandat și extrudat

VATĂ MINERALĂ și BAZALTICĂ

SISTEME DE IZOLAȚII termice și fonice

MEMBRANE BITUMINOASE Iso-Line

OB și PC (colac și bare); PLASĂ SUDATĂ;

SISTEME DE ACOPERIȘ — Țiglă indigenă și import; Plăci bituminoase; Șindrilă; Policarbonat celular; Fibră de sticlă; Tablă cutată

SISTEME DE HORN — Effe 2; Schiedel

BLOCURI CERAMICE indigene și import - 17 modele și dimensiuni

BINALE; ARTICOLE SANITARE; VOPSELE; CIMENT;VAR; GLETURI; ADEZIVI; B.C.A.; ȚEAVĂ și alte produse din metal

VINDEM ÎN RATE CU AVANS ZERO

Asigurăm transport, încărcat și descărcat, mecanizat la domiciliul clientului, la prețuri promoționale.

(c. 46/2004)

TÂMPLĂRIE PVC CU GEAM TERMOPAN

CALITATE GERMANĂ GEALAN Fenster-Systeme

ACUM ȘI CU PLATA ÎN RATE

ARAD, STR. CAIUS IACOB BL.R
FOSTUL Mag. CĂMINUL (lângă BANC POST)

Telefon: 0257-213.145, 0788.391.769

CEL MAI BUN! CEL MAI IEFTIN!

(c.64/2004)

Numai prin S.C. IATSA S.A. ARAD dealer autorizat
Calea Timișorii 127 tel/fax: 287.366, 278.950, mobil 0744.618.140

DACIA

CREDIT → DACIA
LEASING → DACIA
pentru toate modelele

Reducere 300 Euro la Dacia Berlină → „Acțiunea REMAT"

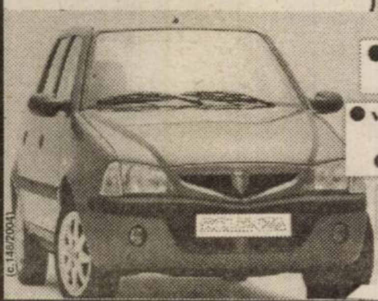

- experiență, amabilitate, seriozitate, profesionalism
- tinichigerie, vopsitorie, mecanică
- vânzări la preț de fabrică autoturisme: cash, rate, leasing
- piese de schimb de origine, suprastructuri
- inspecții tehnice periodice

(c.148/2004)

S.C. AMRO - DC S.R.L.

Execuție și montaj

ferestre din lemn stratificat

lemn tropical - meranti
autohton - brad, frasin, stejar

cu geam termopan

Arad, str. FRĂȚIEI nr. 27-29
Tel./Fax: 0257-259.483, 0723.068.257

Magazinele BENDEA

VĂ OFERĂ

INSTALAȚII SANITARE GRESIE FAIANȚĂ

TOATĂ GAMA DE INSTALAȚII SANITARE, MATERIALE DE CONSTRUCȚII, SCULE, MATERIALE PT. AMENAJĂRI INTERIOARE

GRESIE FAIANȚĂ IMPORT ITALIA și SPANIA

NOU!!! Produse electrocasnice

- cuptoare cu microunde
- mașini de spălat
- televizoare
- frigidere
- aragaze
- hote

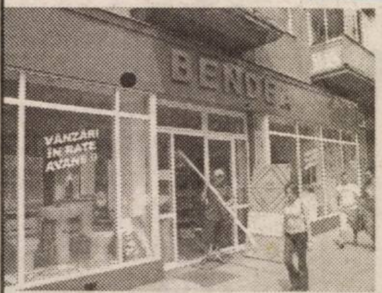

TOATE PRODUSELE COMERCIALIZATE CU PLATA ÎN 60 RATE LUNARE

ARAD, B-DUL REVOLUȚIEI nr. 26-38 Telefon 231.853

ARAD, STR. PĂDURII Telefon 228.966

ARAD, STR. L. REBREANU nr. 68 Telefon 250.905

(c.752/2003)

SANPAOLO IMI BANK
Depozit la termen
între 12 şi 36 de luni
Cu plata dobânzii lunar
18% p.a. - DOBÂNDĂ ÎN PRIMA LUNĂ
Informaţii suplimentare
ARAD, B-dul Revoluţiei nr. 88
TELEFON : 284.888 ; FAX : 285.202

ADEVĂRUL
Cotidian independent Arad

ARIS S.A.
Partenerul întreprinzătorilor care se respectă
s.c. ARIS s.a. Arad
Calea Victoriei 33-35
Fax: 250.675
Tel: 256.488 257.337

Anul XVI, nr. 4186 | 20 pagini | MIERCURI, 14 APRILIE 2004 | 6.000 lei | Publicaţie auditată de BRAT | Tiraj mediu zilnic vândut: 28 134
adevarul@arad.ro; adv.pub@arad.ro | http://adevarul.arad.ro

Un verb necunoscut: a ierta

I. Iercan

„Quo vadis” în regia polonezului Kawalerowicz a avut câteva momente semnificative. Pentru mine, cel mai emoţionant şi plin de învăţăminte a fost momentul în care creştinul Glaucus, răstignit pe cruce şi ars de viu, i-a spus celui din cauza căruia a ajuns pe cruce: ***„te iert!”***. Şi asta, după ce acelaşi delator l-a mai trădat o dată. Acesta a fost şi momentul când Chilon Chilonides, delatorul, care-i ura pe creştini, a devenit el însuşi creştin. Nici o religie nu propovăduise până atunci iubirea şi iertarea, în orice condiţii, aşa cum erau propovăduite de creştini.

După două mii de ani, creştinii nu se mai pot lăuda cu aceste două fundamente ale religiei pe care o practică: ***iubirea*** şi ***iertarea.*** Iar acest lucru iese cu atât mai pregnant în relief, atunci când este vorba despre liderii comunităţilor: fie ei politici, religioşi sau de altă natură. Exemplele ne stau la îndemână, dar nu vom uza de ele, rămânând la enunţarea unor principii generale. Lansează un politician o sintagmă, des uzitată după ce a ieşit pe piaţă: ***„aproape de oameni, împreună cu ei!”*** Era acesta un slogan electoral. A rămas slogan, în realitate liderii şi baronii locali sau centrali sunt mult prea departe de oameni şi de problemele lor. Îşi amintesc de oameni cu ocazia sărbătorilor, pentru niscaiva pomeni care dau bine, cred ei, în ochii lumii sau se mai apropie de oameni în timpul campaniilor electorale.

Iubirea faţă de aproape ţine până se încasează voturile. După care iubirea încetează brusc şi pe timp determinat: până la viitoarele alegeri.

(Continuare în pagina 7)

Cu două săptămâni înainte de termen

ASTRA VAGOANE CĂLĂTORI lansează prima „Săgeată Albastră” produsă la Arad

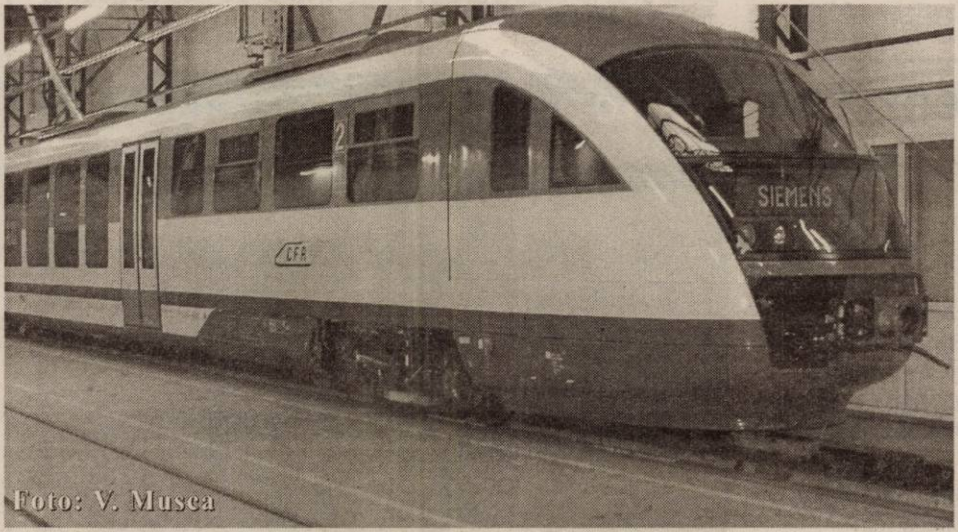

Foto: V. Musca

Azi, la ASTRA VAGOANE CĂLĂTORI S.A., va fi lansat oficial, cu două săptămâni înainte de termenul contractual, trenul automotor „DESIRO”, în variantă românească „SĂGEATA ALBASTRĂ”, finalizat la fabrica arădeană. Compus din două vagoane automotor, acesta face parte din lotul de 63 de trenuri, care fac obiectul contractului încheiat de ASTRA VAGOANE CĂLĂTORI cu firma germană SIEMENS şi cu Ministerul Transporturilor.

Programul de fabricaţie a trenurilor „DESIRO” la Arad a fost marcat la 30 septembrie 2003, în prezenţa ministrului Transporturilor, Miron Mitrea, care a fost impresionat de cele văzute în fabrica arădeană. De asemenea, cu aceeaşi ocazie vicepreşedintele companiei SIEMENS, Lothar Dill s-a arătat încrezător în reuşita arădenilor. Dovadă că nu s-a înşelat este tocmai evenimentul de azi.

Florin Truţ

(Continuare în pagina 5)

Din cauza ploilor torenţiale

Judeţul Arad – lovit de inundaţii

Ploile din ultima vreme, care par să nu mai contenească, au declanşat starea de alertă la nivelul Comisiei Judeţene pentru Apărarea Împotriva Dezastrelor. Prefectul Dan Ungureanu, alături de maiorul Dan Paicu, adjunctul Protecţiei Civile Arad, s-au deplasat în punctele fierbinţi ale judeţului pentru evaluarea situaţiilor din teren.

Ieri după-amiază, cotele celor două Crişuri erau în scădere şi se aflau între cota de atenţie şi cota de inundaţie. Cele 800 de hectare aflate sub apă nu au fost inundate prin ieşirea Crişului în zona Almaş - Dieci, ci din cauza apelor care băltesc, nemaiavând unde să se scurgă. Conform specialiştilor, s-ar putea ca, de data aceasta, inundaţiile să fie cauzate de apele interne, în urma ploilor neîntrerupte care cad de câteva zile, pe toată raza judeţului.

Sorina Ambruş

(Continuare în pagina 12)

Foto: V. Musca

Înaintea meciului de astăzi cu Gaz Metan Mediaş

La UTA situaţia a devenit explozivă

● *Şase fotbalişti au fost suspendaţi*

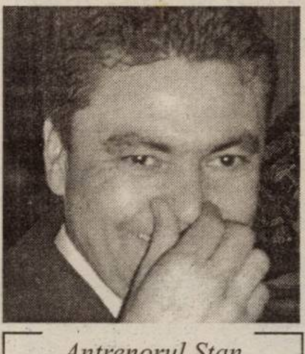
Antrenorul Stan zâmbeşte - a câştigat bătălia cu jucătorii

Trei meciuri fără victorie şi fără vreun gol înscris. Acesta este, pentru „Bătrâna Doamnă”, bilanţul ultimelor etape. Unul de neinvidiat pentru o echipă ce îşi propunea promovarea. Din nefericire, însă, jocul slab de acasă cu modesta F.C. Baia Mare, urmat de un al doilea duş rece, la Câmpia Turzii, par să fie decisive pentru viitorul grupării în alb-roşu, pretenţiile de promovare dispărând în aceste condiţii.

Adrian Hărţău

(Continuare în pagina 13)

În spatele lui Dumitru Branc se află forţe politice interesate

● *Interviu cu Mihai Calimente, fost deputat PNŢCD*

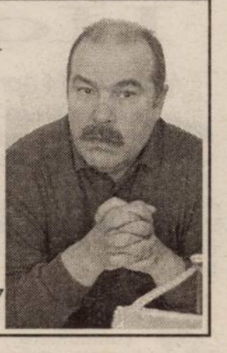

Pag. 7

Primarul Dorel Popa - „La toamnă începem construirea a încă o mie de apartamente”

În perioada 2000-2004, în municipiul Arad au fost realizate 241 de apartamente noi, mai multe decât în intervalul 1990-2000, în total!

(4376670)

Pag. 7

GEMO IMPEX
www.gemo.ro
Sisteme
•Climatizare
•Frigorifice
310092 Arad,
Str. M.Kogălniceanu 31
tel/fax: 0257 214 252
gemo@rdslink.ro
VIITORUL NE APARTINE

S.C. ASIROM S.A.
ASIROM
În cadrul campaniei promoţionale „AVEREA TA”
pentru achiziţionarea asigurărilor în pachet
se oferă următoarele reduceri:

ASIGURAREA CLĂDIRILOR	- reducere de 40%
ASIGURAREA BUNURILOR GOSPODĂREŞTI	- reducere de 30%
ASIGURAREA CASCO	- reducere de maxim 20%

(3928740)

FIL
NOI „ŢINEM” diferenţa ca să fii mulţumit
Arad - Madrid (dus-întors)
150 Euro, valabil 6 luni
prin Agenţia de Ticketing „FIL” - Calea Victoriei 22
213.041 şi 0723.511.200
în fiecare joi
doar cu rezervare!!!
(C.P.253/2004)

22 MAGAZINE
STR. CICIO POP NR. 19
Old gallery
22 MAGAZINE
STR. CICIO POP NR. 19
(c. 703/2003)

Meditația zilei

Oftatul celor asupriți transformă fierul în cenușă.

(Panciatantra)

Calendar

Miercuri, 14 aprilie

Astăzi, Soarele răsare la ora 6 și 33 de minute și apune la ora 19 și 59 de minute. Au trecut 103 zile din acest an. Au mai rămas 263 de zile până în 2005.

Praznicul zilei: Biserica ortodoxă: Sf. Martin Mărt. Ep. Romei; Sf. Mc. Tomaida (Harți); **Biserica greco-catolică:** Miercurea luminată. Sf. Ap Aristarh, Pud și Trofim (Harți); **Biserica romano-catolică:** Valerian și Maxim.

A venit barza!

La Arad: Costea Flavius-Rusalius, Pop Darius, Chiș Ștefania, Drida Denisa, Bătăneanț Daria-Cătălina, Buttau Denisa-Maria; Ardelean Bianca-Ioana; Ciobanu Sebastiana-Diana; Kovacs Irisz; Blaj Denisa-Cristina; Onofrei Tania-Patricia; Negrea Ștefania; Paloti Alexandru-Darius; Tinca Robert

CINEMATOGRAFE

DACIA (tel. 255.576): Ceva, ceva tot o ieși (SUA) 11; 14; 16; 17; 20

MUREȘUL (tel. 280.532): Dogville (Anglia-Franța) 9; 12; 15; 18

ARTA (tel. 280.526): Bișnițari în uniformă (Anglia-Germania) 16; 18; 20

SALA MICĂ: Jos cu dragostea (SUA) 15,30; 18,30

„Adevărul" vă ascultă

La telefonul dimineții, 280944, între orele 9,00-12,00

☎ **Bălți „kilometrice".** B.R., domiciliată în cartierul Aurel Vlaicu, în vecinătatea blocului X12, este revoltată de lipsa de preocupare a Primăriei Municipiului în legătură cu starea străzilor din diferite zone ale Aradului. **„La intersecția străzilor Constantin Brâncuși cu Aleea Dezna ploile abundente au dat naștere unor băltoace imense, care nu pot fi traversate nici prin săritură. Știu că nu este singurul caz din municipiu, dar fiecare ploaie ne exasperează pe cei ce locuim în apropiere, pentru că suntem obligați să ne încălțăm cu cizme de cauciuc ca să mergem până la alimentara sau să ducem gunoiul."**

Situația relatată de doamna care a ținut să-și păstreze anonimatul este generalizată. Nici măcar centrul municipiului nu scapă de bălțile cu pricina și asta din lipsa canalizării pluviale. Cu alte ocazii, am relatat și noi pe larg halul în care se pezintă unele străzi în urma ploilor, dar fără să observăm măsuri radicale în acest sens. Viceprimarul Emanoil Voicu a precizat, în repetate rânduri, că se vor face o serie de lucrări, atât în ceea ce privește canalizarea, cât și repararea străzilor din cartiere. Unele dintre ele s-au materializat, iar altele vor demara în curând, având în vedere că se apropie alegerile.

Redactor de serviciu, S. Ambruș

P.S. Nu acceptăm reclamații anonime.

La telefonul după-amiezii, 280944, între orele 15,00-18,00

☎ **Câini vagabonzi.** Cartierul Alfa este, se pare, preferatul maidanezilor, care găsesc deosebit de atrăgătoare această zonă. Plus că, autoritățile locale, aflate chiar în plină campanie electorală, își fac drum cu greu în această zonă a municipiului. Aurel C., domiciliat în blocul 12 din Alfa spune că situația a devenit exasperantă, pentru că nu este scară de bloc, în preajma căreia să nu se fi aciuat doi-trei maidanezi. **„De vină sunt și locatarii care le mai dau de mâncare și-i mai lasă să doarmă în scara blocului, așa că am ajuns de pomină. Nu poți ieși din casă, mai ales seara, fără să te împiedici de câinii vagabonzi. Ce să mai vorbim de zonele unde se află containerele de gunoi, zone devenite, de multe ori, de neatins din cauza câinilor morți de foame, care sunt în stare să sară pe tine"**, ne-a relatat cu năduf cetățeanul.

Cum această problemă a fost ridicată de mai multe ori, iar edilii locali au promis că se vor ocupa și de acest aspect, nu ne rămâne decât să sperăm că momentul acela este aproape.

Redactor de serviciu, S. Ambruș

Comenzi taxi

- ALFA PLUS 949; 349.349
- TAXI ALFA 22.88.88; 25.25.26; 0723-200.301; 0745-50.60.70
- TAXI ARAD 244.244; 274.444; 0722-755.440
- DIESEL STAR 212.222; 0722-361.011; 0745-645.645
- FAVORIT 280.000; 281.111; 0740-083.333; 0742-409.992
- EUROPA 275.555; 0723-677.555; 0744-828.163
- VALI DIESEL 280.705; 280.100
- MIRCO MILI 230.530; 230.730; 0740-152.828; 0723-062.366
- DELMAR 229.220

Meteo

Foto: V. Musca

Vremea va fi în general instabilă și se va răci ușor. Cerul va fi temporar noros. Local, mai ales în cursul zilei, se vor semnala ploi care vor avea și caracter de aversă, însoțite izolat de descărcări electrice. Vântul va sufla slab la moderat din nord-vest. Dimineața izolat va fi ceață.

Temp. max. : 11 la 14°C; Temp. min. : 1 la 4 °C

CUR$UL VALUTAR

VALORI ÎNREGISTRATE IERI, 13 APRILIE 2004

Denumirea valutei	BNR	BCR		BRD		Banca Transilvania		Banca Românească		Banca Romexterra		Alpha Bank	
		C	V	C	V	C	V	C	V	C	V	C	V
Euro	40806	40400	41000	40330	40830	40200	40900	40400	40930	40500	41050	40200	40850
Dolar S.U.A.	34018	33200	33800	33480	34040	33200	33900	33701	34239	33450	34000	33300	34000
Forint	164	154	171	157	168	158	166	-	-	158	168	-	-

ADEVĂRUL

Cotidian independent Arad

Editor: S.C. ADEVĂRUL Arad S.R.L.

COD FISCAL R 1681938 ● COD SICOMEX 19.604 ● CERTIFICAT J 02/1886 / 31 X 1991 ● COD SIRUES 020956601 ● ISSN 1220 - 7489

Redacția și administrația: 310130 Arad, Bd. Revoluției nr. 81. Telefoane: SECRETARIAT - 281802, fax 280655, 280625; ADMINISTRAȚIE - CONTABILITATE - 281797; MICA PUBLICITATE - 210775; MAREA PUBLICITATE - 280904; CLUBUL PRESEI - 280989.

Consiliul de administrație: președinte - MIRCEA DORGOȘAN, telefon 281802, 280625; vicepreședinte - MIRCEA CONTRAȘ, telefon 280854; membri: LIZICA MIHUȚ, telefon 280070, ȘTEFAN TABUIA, telefon 280854, MIRCEA ȚÎȘCĂ, telefon 280904.

Colegiul de redacție: ȘTEFAN TABUIA (redactor-șef), telefon 280854; MARCEL CANCIU (șef secție foto), telefon 281701; ALEXANDRU CHEBELEU (șef secție sport), telefon 281701; GABRIELA GROZA (secretar general de redacție), telefon 280854; VASILE FILIP (șef secție cultură-învățământ-tineret), telefon 280003; IOAN IERCAN (șef secție politică), telefon 280943; TRISTAN MIHUȚA (șef secție probleme sociale - investigații), telefon 281855; DORU SAVA (șef secție economic), telefon 281738; NICOLAE OPREAN (șef secție actualități), telefon 280003; MIRCEA ȚÎȘCĂ (șef secție publicitate și difuzarea presei), telefon 280904; MIRCEA CONTRAȘ (vicepreședinte al consiliului de administrație), telefon 280854; MIRCEA DORGOȘAN (președinte al Consiliului de administrație), telefon 281802, 280625.

Tiparul executat la S.C. MEDIAGRAF S.A. ARAD, str. Feleacului F.N., telefon 250902, fax 250920

Adresa Internet http://adevarul.arad.ro

Horoscop

Miercuri, 14 aprilie 2004

Berbec (21.03-20.04). Evitați rezolvarea problemelor prin forță. În dragoste, deocamdată - eclipsă.

Taur (21.04-20.05). Fiți pe fază: discuțiile de astăzi vă vor deschide noi direcții de activitate.

Gemenii (21.05-20.06). Nu sunteți prea deschiși spre comunicare. Ponderați-vă pornirile și fiți mai onești cu dvs. înșivă, pentru a schimba lucrurile mult în bine.

Rac (21.06.-22.07). Veți avea o energie care vă va arăta o față mai incisivă a personalității dvs.

Leu (23.07-22.08). Se deschid noi orizonturi pentru dvs. Totuși, încă nu forțați nota impunându-vă punctul de vedere cu orice preț.

Fecioara (23.08-22.09). Aspectul financiar este satisfăcător, nu la fel relațiile cu partenerul, care pot lua o turnură neașteptată.

Balanța (23.09-22.10). Este momentul să nu dezarmați, astrele vă sunt favorabile să atrageți șansa de partea dvs..

Scorpion (23.10-21.11). Relațiile romantice vă încântă și pentru că vor apărea persoane deosebite în jurul dvs., care vor ști să vă sensibilizeze orgoliul.

Săgetător (22.11-21.12). Vă puteți distra așa cum visați dvs., beneficiind de o mare forță de influențare a anturajului.

Capricorn (22.12-19.01). Dacă doriți să atrageți atenția unei anume persoane, acum este momentul: sunteți irezistibili!

Vărsător (20.01-20.02). Ar trebui să exersați strategii care nu vă sunt chiar la îndemână, ca să realizați ceea ce v-ați propus. Lăsați orgoliile deoparte.

Peștii (21.02-20.03). O șansă unică de a încheia un important contract sau de a fructifica noi idei. Posibile disensiuni în familie.

Utilitare

PIEȚE, TÂRGURI

Azi este zi de piață în Pâncota, Beliu, Buteni, Șiclău, Macea, Vânători, Pecica, Șiria și zi de târg la Beliu și Buteni.

Mâine, joi este zi de târg săptămânal la Curtici, Sebiș, Cermei, Săvârșin, Secusigiu, Zerind.

PRIMĂRIA MUNICIPIULUI

Program de relații cu publicul (camera 5) luni-miercuri-vineri între orele 8-12; marți-joi între orele 8-12; 15-17 - tel. 284.744, tel. centrală 281.850.

FARMACII DE SERVICIU

● Farmacia **REMEDIUM** Arad, B-dul Revoluției nr. 52-54. Program luni-vineri: 7,30-20,00; sâmbătă 8,00-14,00. Telefon 233.195. Eliberează medicamente compensate și gratuite.

● Farmacia **„ALEXANDRA"**, str. Tribunul Dobra, nr. 24 (stația tramvai Boul Roșu), tel. 282.062. Program luni-vineri: 7-22; sâmbăta: 8-18; duminica: 9-15. Eliberează medicamente compensate și gratuite

● Farmacia **„OMNIAFARM"**, Calea Aurel Vlaicu, Bl. Z28, cu program zilnic de la orele 8,00-22,00. Telefon 271.724. Eliberează rețete gratuite și compensate.

● Farmacia **MELISSA** - medicamente alopate și homeopate. Onorăm și rețete gratuite și compensate. Tel. 219.588, Micălaca, str. Abrud nr. 80, bl. 219. Orar: luni-vineri 8-20, sâmbăta 9-16.

URGENȚE STOMATOLOGICE

Cabinetul de pe str. Crișan (în spate la Gionelli) are program non-stop. Telefon: 253794.

UROLOGIE

Cabinet urologie (în clădirea Policlinicii Municipale). Program zilnic, inclusiv sâmbăta, între orele 9-12, telefon 213036.

DISPENSAR VETERINAR

Dispensarul veterinar din Aradul Nou efectuează zilnic, orele 8-16 (sâmbăta 8-12 și duminica) examen trichineloscopic, vaccinări antirabice și sterilizări câinipisici, însămânțări artificiale. Telefon 287.298

Dispensarul veterinar din Curtici: examen trichineloscopic, vaccinări, tratamente, consultații, la toate speciile de animale. Telefon 464.145

ÎNTRERUPERI DE CURENT

Miercuri, 14 aprilie: str. Udrea, Ineului, Robanești, B-dul Revoluției Bl. H, F, str. Ady Endre, Iosif Lengyel, Calea Timișorii **(9-14)**; Faleză Sud Bl. 1, 2, 3, 4, 5 42 și str. Zorilor (p) **10-12)**.

În județ: Hălmagiu **(8-14)**; Ineu (Zona Industrială peste calea ferată) **(8-14)**; Vășoaia **(8-14)**.

CITIREA APOMETRELOR

Miercuri, 14 aprilie: I. Fătu, Coasei, Frunzei, Vrancei, Cerbului, A. Ivireanu, Oltului, Retezat, Câmpurilor, Dima, Greierilor, Curcubeului, Graurului, Radu Negru, Cosminului, S. Preda, Aviației, Letiției, Măgurei, Independenței, Păltiniș, Orizontului, Inului, M. Rișcuția, Șezătorii, Socului, Ciorogariu fără soț, Clujului cu soț, Vasile Ureche, Salciei, Căminului, T. Vladimirescu, A. Mureșan, Grozescu

ADMINISTRAȚIA FINANȚELOR PUBLICE

Administrația Finanțelor Publice a municipiului Arad: Asistență contribuabili (impozitul pe venitul global) - telefon 280633, 280733, int. 198 (persoane fizice) și 125 (persoane juridice) între orele 8,00-12,00. Informații suplimentare la www.finantearad.ro

TELEFOANE DE URGENȚĂ

POMPIERI 981; 251.212

AMBULANȚĂ ARAD - 961 sau 251.313

POLIȚIE: 955

Numărul de centrală telefonică al I. J. P. (Inspectoratul Județean de Poliție) Arad: 207.100.

S. C. DISTRIGAZ-NORD S. A. TÂRGU MUREȘ

Sucursala de Distribuție a Gazelor Naturale Arad, Dispeceratul permanent - telefon 218.928; 256.928

DERANJAMENTE CURENT ELECTRIC 235.991

INFORMAȚII CFR 231.777

S. C. SALUBRITATE S. A. ARAD

Dispecerat între orele 7,00 - 19,00, tel.: 280.873

PROTECȚIA CONSUMATORULUI

B-dul Revoluției nr. 50. Telefon: 257049

DIRECȚIA DE SĂNĂTATE PUBLICĂ - serviciul de permanență: **254.438**

GARDA FINANCIARĂ

B-dul Revoluției nr. 79, telefon: 280971

INSPECTORATUL TERITORIAL DE MUNCĂ ARAD

Str. Episcopiei nr. 11-13, tel.: 211762, 211862, 257251

AGENȚIA JUDEȚEANĂ PENTRU OCUPAREA FORȚEI DE MUNCĂ

Str. Gheorghe Lazăr nr. 20, tel: 281998, 211791

POLIȚIA DE FRONTIERĂ: tel.: 959

A.T.I.P.O. 1
Călătoriți prin noi în Europa!
TRANSPORT INTERNAȚIONAL DE PERSOANE
AUSTRIA-ITALIA-SPANIA-PORTUGALIA-GERMANIA-BELGIA-OLANDA-FRANȚA
REZERVĂRI ȘI INFORMAȚII:
TEL.: 254.745, 281.028, 0788.43.68.48
Ofertă specială
SPANIA 110 EURO
REPREZENTANȚA LUCKY TOUR - SAIZ TOUR
societate Spaniolă - Română
REPREZENTANȚA PRIAMUS, ADRIANA TRANSILVANIA TRANSPORT
societăți Germano - Române
GERMANIA 50 EURO
BELGIA, OLANDA 130 EURO
ITALIA 95 EURO
REPREZENTANȚA ERIKA INVEST SAMEX, ADRIANA, FIL
societăți Germano - Române
(C.A.689/2003)

La Lipova

Formațiune de evidență informatizată a persoanei

În prezența prefectului județului Arad, dl. Dan Ungureanu, a avut loc inaugurarea noului sediu al Formațiunii de evidență informatizată a persoanei din Lipova, situat în clădirea Primăriei Lipova. Au fost prezenți primarul orașului, dl. Petru Gherman, viceprimarul Petre Toma, consilieri locali și un numeros public. Au participat, din partea eșaloanelor superioare, directorul adjunct al Direcției de Evidență Informatizată a Persoanei București, dl. comisar Andrei Cruceanu, dl. comisar Ion Gandă, șeful Serviciului de evidență informatizată a persoanei din județul Arad, d-na comisar Viorica Conta, șefa Biroului de Evidență a Populației din județul Arad, precum și personalități locale din partea școlilor, a societății civile și a partidelor politice.

D-ra agent principal Anca Gherman, șefa Formațiunii, ne-a declarat că are în subordine doi angajați și că deservește o populație de circa 42.000 de oameni de pe Valea Mureșului, care pot să-și rezolve la Lipova problemele referitoare la cărți de identitate definitive și provizorii, pașapoarte simple precum și permise și certificate de înmatriculare auto.

„Este un demers în interesul cetățenilor de pe Valea Murșeului, și țin să mulțumesc autorităților locale care au găsit și dotat un spațiu adecvat acestei activități", a precizat prefectul județului Arad, dl. Dan Ungureanu.

Dorin Ocneriu

Banane de producție autohtonă

În curând, lucrătorii Primăriei din Mișca vor putea culege roadele pasiunii lor care durează de patru ani de zile. Chiar la începutul mandatului său de primar, Tiberiu Haasz a adus din Italia doi bananieri, pe care i-a plantat afară, în curte, de unde iarna îi mută în clădire, feriți de capriciile anotimpului rece. Acum, odată cu venirea primăverii, arborii se pot bucura din nou de mângâierea soarelui, dar de această dată au început să și rodească. Și, după câte am văzut la fața locului, cei din Mișca se vor alege cu vreo 5-6 kilograme de banane, producție proprie...

C. Mnerie

Cronica măruntă

● Sărbătorile care tocmai s-au încheiat au fost liniștite. Cu o singură excepție - vezi crima de la Zăbrani, despre care ziarul nostru a consemnat, pe larg - nu s-au înregistrat și alte evenimente care să facă obiectul intervenției polițiștilor. Din fericire!

● Totuși, în vreo două discoteci s-au înregistrat niscaiva scandaluri. Acestea însă au putut fi ținute sub control. Tinerii care s-au încăierat au fost aduși, în scurt timp, la realitate, de poliția locală. Fără victime.

● De asemenea, de vineri și până ieri s-au contabilizat doar 15 tamponări ușoare, semn că șoferii se disciplinează pe zi ce trece. Cifra este cu atât mai interesantă, cu cât statisticile Serviciului Poliției Rutiere „spun" că, de obicei, se înregistrează câte 15 accidente pe zi. Din nou, frumos!

● Arădenii s-au uitat cu invidie la bucureșteni, zilele trecute, în timp ce aceștia sărbătoreau Paștele la iarbă verde. Din păcate, iepurașul le-a adus ardelenilor mai multă ploaie ca niciodată.

● Începând cu săptămâna trecută, conducerea Direcției de Sănătate Publică a stabilit consiliile de administrație ale fiecărei unități spitalicești în parte. Noul consiliu, alcătuit din reprezentanți ai mai multor instituții, va avea un cuvânt greu de spus în ceea ce privește conducerea, organizarea și buna desfășurare a actului medical de acum înainte.

● „Comitetul de munte" ce urmează a se întâlni în zilele viitoare va avea același subiect de dezbatere precum la întrunirea precedentă: renașterea comunei Dezna, atât din punct de vedere turistic cât și economic. Se urmărește în principal transformarea Cetății într-un punct de atracție pentru turiști și sprijinirea dezvoltării unor afaceri în zonă, dat fiind potențialul „neprelucrat" al zonei.

Băile termale CARP-GAI - noutăți de sezon

Prin amabilitatea administratorului Roșu Victor am văzut, la fața locului, noutățile începutului de sezon estival cu care băile din „Vlaicu" își întâmpină vizitatorii.

În luna martie, baza de tratament a fost închisă pentru public astfel că s-au efectuat lucrări de igienizare interioară dar și în exterior. S-a izolat acoperișul clădirii care adăpostește bazinul termal și sauna, vopsirea și zugrăvirea pereților, gresieri interioare și exterioare, degajarea aleilor pietonale de traseul suprateran al țevilor cu apă termală (fiind înlocuite și îngropate sub nivelul solului).

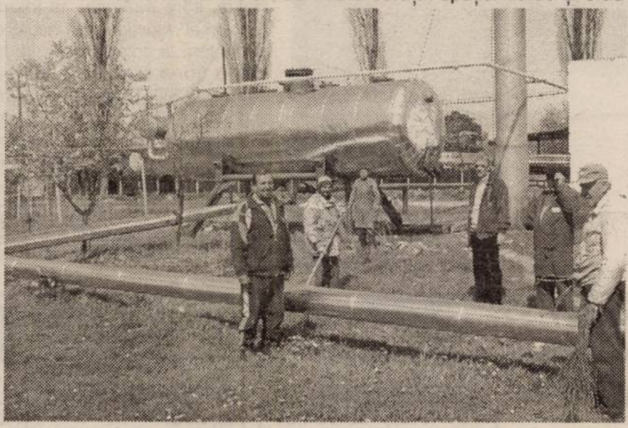

S-au executat lucrări pentru izolarea conductelor de captare-separare a gazului de sondă folosit pentru încălzirea apei și producerea aburului pentru saună. S-a curățat spațiul verde și s-au plantat peste 70 arbuști ornamentali (livrați de către G.C. Arad prin directorul Edeleni Coloman). S-au amenajat cinci WC-uri și un pișoar în zona bazinului olimpic.

Investiția alocată în aceste scopuri de către CARP-Arad (președinte Neagu Vasile) depășește suma de 520 milioane de lei urmând ca, în continuare, să se aloce alte sume pentru continuarea lucrărilor de estetizare și modernizare atât a bazei de tratament propriu-zisă cât și a spațiului de agrement din exterior.

Condițiile de tratament (bazinul dar și vanele cu apă termală precum și sauna) sunt apreciate atât de către vârstnici cât și de către tot mai mulți tineri.

Administratorul Victor Roșu a precizat care sunt tarifele practicate în acest sezon: pensionarii (indiferent dacă sunt sau nu membri CARP) plătesc 5.000 lei - intrarea (acces la bazinul interior și saună) iar pentru tratament la vane se plătește suplimentar încă 6000 lei.

Pentru studenți - militari - copii, taxa de intrare este de doar 6.000 lei, iar intrarea generală pentru adulți este de 20.000 lei.

În perioada caldă a anului, administrația promite tinerilor că vor putea beneficia de apa din bazinul olimpic astfel că băile termale CARP-Gai ne oferă: tratament - relaxare - odihnă.

Foto-text: Viorel Musca

Produse expirate!

Săptămâna trecută, cu prilejul sărbătorilor pascale, inspectorii Oficiului Județean pentru Protecția Consumatorului (O.J.P.C.) Arad au intensificat controalele pentru prevenirea și combaterea practicilor care dăunează sănătății, securității sau intereselor economice ale consumatorilor. Acțiunile au vizat în special calitatea și modul de comercializare a produselor specifice aceastei sărbători: carnea (în special de miel), preparate din carne, ouă, vopsea pentru ouă, produse zaharoase etc.

Având în vedere complexitatea controalelor, O.J.P.C. Arad a desfășurat acțiunile împreună cu celelalte organe de specialitate cărăra le revin atribuții în domeniul protecției consumatorilor. Au fost desfășurate un număr de 96 de acțiuni de control în piețele agroalimentare din municipiu, în unitățile alimentare și în târgurile săptămânale din localitățile: Pâncota, Gurahonț, Beliu, Ineu, Chișineu-Criș și Pecica. Cele mai grave deficiențe constatate au fost: punerea în vânzare a unor produse cu termenul de valabilitate expirat; neafișarea prețurilor în conformitate cu prevederile legale; comercializarea produselor alimentare fără ca acestea să fie însoțite de elemente de caracterizare și identificare; vinderea unor produse din import care nu aveau elementele de identificare și caracterizare inscripționate în limba română;

„La finalul acțiunilor, inspectorii O.J.P.C. au totalizat un număr de 74 de procese verbale de constatatre a contravențiilor, fiind aplicate amenzi în valoare de 189 de milioane de lei", declară **Gheorghe Iancu** - inspector șef la O.J.P.C. Arad.

Nadia Bodran

linii internationale de autocar spre:
Germania, Franta, Austria, Italia, Spania, Portugalia, Suedia, Belgia, Olanda, Anglia, Ungaria, Serbia, Elvetia
SPANIA de la 160 €
DUS-ÎNTORS
ITALIA de la 140 €
DUS-ÎNTORS
(c.3/2004)

INFORMATII, la tel.08010100100 sau la 0257/252727
0257/251871, 0257/270562, 0257/256595

În cadrul târgului organizat de Camera de Comerț

I.T.M. instruiește angajații și angajatorii

În cadrul târgului organizat de Camera de Comerț, Industrie și Agricultură a județului Arad care va avea loc în perioada 15-18 aprilie a.c., la Sala Expo, Inspectoratul Teritorial de Muncă (I.T.M.) Arad va desfășura, timp de două zile(15-16 aprilie), la Salonul de echipamente și servicii pentru protecția muncii - Protect 2004 - o serie de acțiuni conexe.

Astfel, joi, 15 aprilie, începând cu orele 13,00, inspectorii de muncă vor susține un program de conferințe pe teme de actualitate în domeniul securității și sănătății în muncă. Cele mai interesante dintre acestea sunt: „Directivele Uniunii Europene și transpunerea acestora în legislație"; „Prevenirea accidentelor de muncă - obligație, dar și afacere"; „Sistemul de management al securității și sănătății în muncă"; „Medicina Muncii - componentă a activității de prevenire a accidentelor de muncă și îmbolnăvirilor profesionale".

Va urma vineri, 16 aprilie, la ora 11,00, un seminar pe linia supravegherii pieței, privind libera circulație a produselor industriale. **„Această acțiune va fi organizată în comun cu reprezentanți ai Inspectoratului Muncii București"**, ne-a declarat **Liviu Crișan** - inspectorul șef al I.T.M. Tot vineri, la ora 13,00, vor avea loc aplicații demonstrative privind utilizarea echipamentelor individuale de protecție la lucrările de sudare. Aplicația va fi organizată în comun cu cu Asociația de Sudură din România - Arad, care va prezenta cu acest prilej procedee și echipamente noi de sudare.

Liviu Crișan ne-a mai explicat că **„scopul acestor acțiuni organizate de I.T.M. Arad este de a sensibiliza angajatorii și angajații prezenți la acest târg asupra importanței utilizării mijloacelor individuale de protecție în procesul muncii, atunci când celelalte măsuri tehnice sau organizatorice de prevenire a lucrului în condițiile de risc nu sunt eficiente din punct de vedere economic."**

Nadia Bodran

Adunare generală

Asociația Foștilor Deținuți Politic Arad convoacă Adunarea Generală trimestrială sâmbătă, 17 aprilie 2004, ora 10,00 în sala mică a Casei de Cultură a Sindicatelor.

ROMANIA - GERMANIA
Zilnic
Plett
0257/561 377
0257/252 291
(c. 404/2003)
Siguranta si confortul FAC DIFERENTA !

Universitatea „Aurel Vlaicu" - invitată în Sardinia

Conducerea Universităţii „Aurel Vlaicu" va efectua, în perioada 16-21 aprilie a. c., o importantă vizită în Italia, în provincia Sardinia. Rectorul Universităţii arădene, **prof. univ. dr. Lizica Mihuţ,** a primit o invitaţie în acest sens din partea prof. univ. dr. Pasquale Mistretta, rectorul Universităţii din Cagliari. Cu această ocazie vor fi semnate documente care vor marca viitoarea colaborare academică dintre cele două instituţii de învăţământ superior. Conducerea Universităţii „Aurel Vlaicu" se va întâlni şi cu conducerea administrativă a provinciei Sardinia, pentru a pune bazele unor viitoare colaborări pe domenii de interes pentru ambele părţi. Vizita în Sardinia continuă strategia de deschidere europeană promovată de conducerea Universităţii „Aurel Vlaicu" din Arad, materializată şi în alte contacte la înalt nivel cu prestigioase universităţi europene.

Vizita din Sardinia vine la scurt timp după recenta deplasare în landul german Saar, ocazie cu care rectorul Universităţii „Aurel Vlaicu", prof. univ. dr. Lizica Mihuţ, a prezentat Universitatea în Parlamentul landului. Prin aceste contacte nemijlocite, Universitatea „Aurel Vlaicu" din Arad îşi dovedeşte menirea de ambasador al valorilor academice şi ştiinţifice arădene pe diferite meridiane. În urma contactelor directe stabilite de conducerea Universităţii „Aurel Vlaicu" cu prestigioase universităţi europene şi a dialogurilor la nivel înalt cu parlamentari europeni sau conduceri de provincii şi regiuni din ţări membre ale UE, Universitatea arădeană a accesat programe europene în valoare de aproape un milion de euro.

Rector,
Prof. univ. dr. Lizica Mihuţ

Investiţie de 900 de milioane de lei

Sistem modern de irigare la Ştrand

Recent, conducerea Gospodăririi Comunale Arad a inaugurat un modern sistem de irigare, computerizat, care va acoperi zonele verzi din incinta Ştrandului Neptun. Nu mai puţin de 138 de aspersoare ce pot fi programate sectorial sunt conectate la un sistem subteran ce se întinde pe o lungime totală de 4500 de metri. Lucrarea a fost făcută în totalitate din banii G.C.A. care a investit în acest proiect aproximativ 900 de milioane de lei. Potrivit directorului G.C.A., **Coloman Edeleni**, sistemul este de tip american şi e printre cele mai moderne de acest fel din ţară. „**Aş dori să precizaţi că toată această lucrare am făcut-o fără nici un ban de la buget, la fel ca şi în cazul canalizării. Prin această investiţie dorim să avem un gazon de calitate, bine întreţinut la ştrand. Este, dcă vreţi, şi un semn de respect pentru arădenii care prin biletul sau abonamentul pe care îl plătesc îşi aduc contribuţia la cea mai frumoasă zonă din Arad**", a

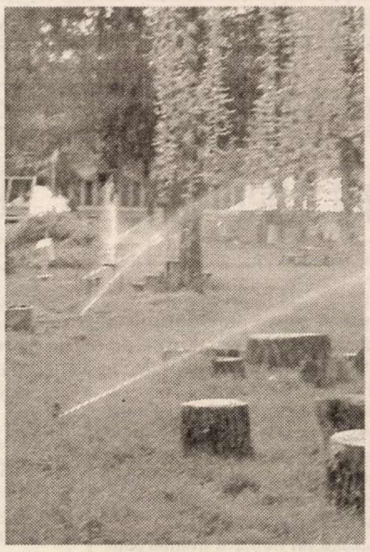

spus **Coloman Edeleni**. Directorul administrativ al ştrandului, **Petru Mihăieş**, nu a uitat să puncteze: „**Au fost tot felul de personaje care au declarat că ştrandul este plin cu săpături. Din păcate nu am reuşit să aflăm cum se face o reţea subterană fără săpături... În altă ordine de idei aş vrea să spun că această investiţie se cerea făcută de mai mult timp. Instalaţia de irigat o să-şi arate eficienţa abia la vară când vor fi călduri toride...**".

Edeleni a mai declarat că lucrările la canalizare sunt aproape finalizate: „**Până acum resturile menajere erau deversate în râul Mureş. Acum după ce am investit peste 7 miliarde în acest proiect, lucrurile se vor schimba radical din acest punct de vedere**".

Un sistem de irigare similar celui de la ştrand va fi montat şi în **Piaţa Avram Iancu.**

Olimpiu Bulzan
Foto: Al. Marianuţ

Femeile din Mişca lucrează pentru Austria

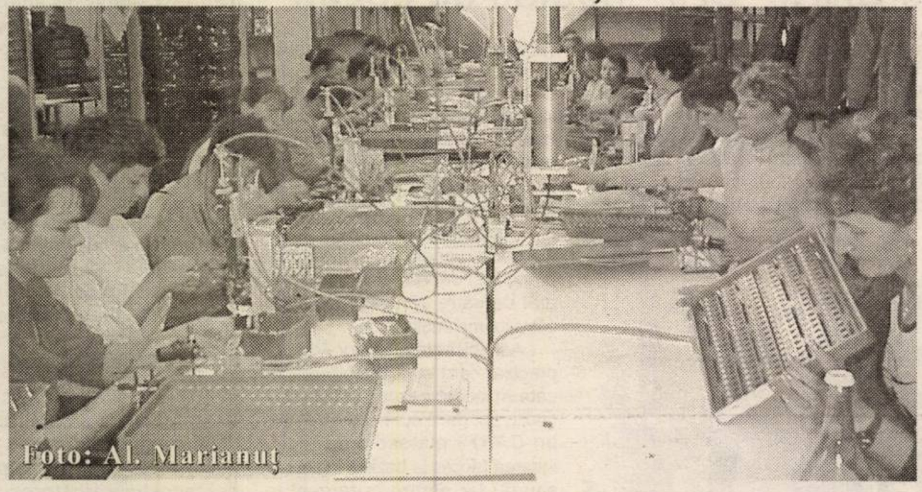

Foto: Al. Marianuţ

La sat, multe dintre aşa-numitele magazine universale de pe vremea lui Ceauşescu nu şi-au mai găsit utilitatea după Revoluţia din 1989. Extrem de rare au fost cazurile celor care cu puţin curaj şi ceva fonduri au investit în clădirile de altfel destul de bine întreţinute. În comuna Mişca, spre exemplu, la fostul „Universal" funcţionează acum o alimentară, o cofetărie-bar, iar la etaj o firmă austriacă. Ea se numeşte SC Titus, are 62 de angajate, care în două schimburi se ocupă cu bobinarea pieselor pentru computere, maşini de spă-lat sau casetofoane. Femeile, toate apar-ţinând comunei Mişca şi satelor învecinate: Vânători, Satu Nou şi Zerindul Mic, sunt mulţumite cu condiţiile de lucru şi bineînţeles cu retribuţia. Fiecare salariată câştigă pe lună echivalentul în lei a 100 de Euro, ca să nu mai spunem că nu trece sărbătoare religioasă fără ca patronul austriac să nu ofere prime în bani sau diferite cadouri. Din spusele viceprimarului din Mişca, Ioan Pater, începând cu acest an SC Titus va avea o serioasă concurenţă în ceea ce priveşte menţinerea şi atragerea mâinii de lucru din zonă, pentru că o firmă de croitorie din Italia şi-a anunţat deja disponibilitatea pentru a-şi deschide un atelier în comună.

Călin Mnerie

Se caută ospătari şi bucătari pentru Spania

La începutul acestei luni, la nivelul Agenţiei Judeţene pentru Ocuparea Forţei de Muncă s-a făcut înscrierea în baza de date a Oficiului pentru Migraţia Forţei de Muncă Bucureşti a persoanelor care doresc să muncească în Spania în meseriile de ospătar şi bucătar. Cei interesaţi trebuie să îndeplinească anumite condiţii dintre care cele mai importante sunt: vârsta cuprinsă între 19 -45 de ani, vechime în domeniu respectiv de minim doi ani etc. Selecţia finală a celor care au depus dosarul pentru a pleca la muncă în Spania se va face la **Bucureşti, în perioada 21 - 22 aprilie a.c.,** în prezenţa angajatorului străin.

R.D.

MIERCURI, 14 APRILIE 2004

TVR 1

7,00 Jurnalul de dimineaţă
8,15 Cavalerul cibernetic - s.
9,00 Ora G
10,15 Spectacolul lumii - rel.
11,00 Cartea TVRecordurilor - rel.
12,15 Garantat 100% - rel.
13,30 Caravana premierelor - rel.
14,00 Jurnalul de prânz
14,30 Oameni ca noi
15,00 Convieţuiri
16,10 Ex libris
16,55 Fotbal. Divizia A: Universitatea Craiova - Rapid - live
19,00 Jurnal * Meteo * Sport
20,30 Ochiul magic
21,30 Orice e posibil - s.
22,00 Minutul 91
23,00 Jurnalul de noapte
23,30 Nocturne
0,30 Anotimpul lotuşilor - dramă, coprod., 1999, cu Harvey Keitel
2,35 Jurnal - rel.
3,35 Vector III - rel.

TVR 2

7,00 Călător în Orient - rel.
7,45 Teleshopping
8,30 Pasiuni - s., rel.
9,15 Marea Brava - s., rel.
10,00 Rebelii - s., rel.
11,00 Tonomatul DP2
13,00 Magazinul studiourilor teritoriale
13,45 Videoclipe
14,00 Desene animate
14,30 Fiica oceanului - s.
15,00 Parnasul
16,00 Documentar
16,30 Ştefan, Ştefan domn cel mare
17,00 Ştiri
17,10 Viaţa la ţară
17,30 Panoramic sud-vest (emis. în lb. maghiară)
18,00 Sănătatea ta
18,15 Zona IT
18,30 Ştiri regionale
18,50 La limită
19,00 Pasiuni - s.
20,00 Fotbal. Steaua - Apulum - live
22,00 Râul speranţei - f. Franţa, 1995, p. a VIII-a
23,45 Eurofotbal
0,45 În ţara faraonilor - rel.
1,45 Râul speranţei - f. rel.

PRO TV

6,00 Teo - rel.
7,00 Ştirile Pro TV - Ziarul dimineţii tale * Ce se întâmplă doctore?
9,00 Omul care aduce cartea
9,10 Tânăr şi neliniştit - s., rel.
10,30 Redescoperirea lumii - doc.
12,00 ProVest - rel.
13,00 Ştirile Pro TV
13,30 Jacquest Cousteau - Incursiune în adâncuri
14,15 Seinfeld - s., rel.
15,15 La bloc - rel.
16,00 Tânăr şi neliniştit - s. (AP)
17,00 Ştirile Pro TV * Vremea
17,45 Teo
19,00 Ştirile Pro TV
20,15 Fotbal din Divizia A: FCM Bacău - Dinamo - live
22,45 Chestiunea zilei (12)
23,15 Ştirile Pro TV
0,00 Seinfeld - s. 2 episoade
1,00 Ştirile Pro TV
2,00 Fotbal din Divizia A: FCM Bacău - Dinamo, rel.

TV ACASĂ

6,30 Poveştiri adevărate - rel.
7,00 Şapte femei - s., rel.
7,50 Jurământul - s., rel.
9,00 De 3 x femeie - rel.
10,30 Căsătorie de probă - rel.
11,15 Legături de familie - s., rel.
12,05 5' shopping - rel.
12,30 Învaţă engleza cu Victor - rel.
12,45 Cealaltă femeie - s. (AP)
14,15 Între iubire şi ură - s. (AP)
15,15 Clona - s.
16,30 Şapte femei - s.
17,30 Poveştiri adevărate
17,55 Reţeta de Acasă
18,10 Jurământul - s.
19,00 Îngerul nopţii - s. (AP)
20,00 De 3 x femeie
21,30 Căsătorie de probă
22,00 Legături de familie - s. (AP)
23,00 5' shopping
23,10 Iubire cu două feţe - s. (12)
1,00 Clona - s., rel.
1,45 Poveştiri adevărate - rel.
2,15 De 3 x femeie - rel.
3,45 Căsătorie de probă - rel.

HBO

8,00 Aventurile lui Max Keeble - comedie, 2001
9,25 Global Heresy - dramă, 2002
11,10 Pe platourile de filmare
11,40 Profeţiile Omului - Molie - thriller, 2002
13,40 Vedete la Hollyood: Gwyneth Paltrow
14,05 Scooby-Doo - aventuri, SUA-Australia, 2002
15,30 De-a lungul timpului - aventuri, 1995
16,25 Toţi o iubesc pe Alice - dramă, Suedia, 2002
18,25 Minerii din Pennsylvania - dramă, 2002
20,00 Mr. Deeds - comedie, 2002
21,40 Ultimul erou - acţiune, 2002
23,10 Încă un film despre adolescenţi?! - comedie, 2002 (12)
0,40 Camera de refugiu - thriller, 2002 (12)

PRIMA TV

7,00 Monica - rel.
8,00 Focus
10,45 ANDOgrafia zilei
10,55 Clip Art
11,00 În familie - s., rel.
11,42 ANDOgrafia zilei - rel.
11,45 Roseanne - s.
12,30 Focus
12,40 Sunset Beach - s., rel.
14,00 Pensacola: forţa de elită - s.
15,30 Fotbal din Divizia A: FC Argeş - Gloria - live
17,45 Big Brother - Camera secretelor (AP)
18,00 Focus
18,15 Fotbal din Divizia A: FC Naţional - Poli AEK - live
20,00 Big Brother (12)
21,00 Cronica cârcotaşilor
23,00 Focus plus
23,40 Salut, Big Brother! (16)
0,40 Big Brother - Camera secretelor - rel.
1,25 Clip art
1,30 Focus
2,30 Chat TV

ANTENA 1-TV ARAD

7,00 Observator
8,00 Ştiri Arad - rel.
8,25 Reportajul săptămânii - rel.
8,40 Divertisment
9,00 Harold şi creionul fermecat - f. animaţie
10,00 Copiii Lunii - d.a.
10,30 Gadget şi Gadgetinii - d.a.
11,00 Yago - s.
12,00 Incredibil, dar adevărat - doc.
13,00 Observator
13,15 Un nou început - s.
14,15 Îngerii lui Charlie - s.
15,10 MacGyver - s.
16,10 Publicit, Promo
16,15 Emisiune în lb. germană
16,30 Ştiri TVA
16,55 Publicitate
17,00 Brigada mobilă
17,45 Secrete de familie
19,00 Observator * Meteo * Sport
19,56 Publicitate
20,00 Vii sau morţi - acţiune, SUA, 1996
22,00 Observator
22,15 Ştiri TVA
22,35 Marius Tucă show
23,35 Gheorghe - talk-show
0,35 Incredibil, dar adevărat - rel.
1,30 Observator

RCS

9,00 Ştiri RCS 2 - rel.
9,45 Tradiţii şi folclor - cultural
10,30 Atitudini - rel.
12,00 Ştirile RCS 1 - rel.
12,45 Playabout - s.
13,00 Bumerang - doc.
13,30 Universitatea „Aurel Vlaicu" - rel.
14,45 Hit Squad - s.
15,00 Ştirile RCS 2 - rel.
15,45 Lumea adâncurilor - doc.
16,00 Emisiune în lb. sârbă/germană
16,00 Atitudini - informativ
18,00 Ştirile RCS 1
18,45 Părinţi şi copii - informativ
19,00 Cum să-mi îngrijesc câinele
19,45 Playabout - s.
20,00 O oră cu D. Dascălu - informativ
21,00 Muzică populară
22,15 Ştirile RCS 2
23,00 O oră cu D. Dascălu - rel.
23,45 Videoclipuri
0,00 Ştirile RCS 1 - rel.
0,45 Închiderea programului

B1 TV

7,00 Info economic; 7,30 Ştiri; 8,00 La limită - rel.; 8,30 Ne priveşte - rel.; 9,30 Fan X; 10,55 Calendar; 11,00 Top joc TV; 12,00 Documentar; 13,30 Desene animate; **14,15 Beverly Hills, 90210** - s., rel.; 15,30 Ne priveşte; 16,30 Viaţa în direct; 17,55 Info economic; 18,00 Ştiri; 18,50 Max It; **19,00 Beverly Hills, 90210** - s.; 19,55 Info economic; 20,00 Ştiri; 20,30 Documentar; 22,00 Naşul; 23,45 Viaţa în direct - rel.; 1,15 Ştiri; 2,00 Naşul - rel.; 3,45 Chat TV

TV SPORT

6,55 TV Sport Matinal; 10,00 Rezumat Premier League; 11,00 Primera Division; 13,00 Cronica microbiştilor - rel.; 14,30 Rezumat Premier League; 17,00 Handbal. Campionatul naţional; 18,30 Telesport; 19,00 Rezumat Campionatul Franţei; 20,00 Hochei NHL; 22,00 Telesport; 22,30 Fotbal din Campionatul Franţei - Ligue I (înregistrare); 0,00 Telesport.

NAŢIONAL TV

8,00 Trimineaţa
10,15 Tot înainte Dick! - f. rel.
12,00 Fashion Explorer - rel.
12,30 Înfruntarea - rel.
13,00 Miezul problemei - rel.
14,15 Cosby - s., rel.
15,05 Detectivi în Paradis - s.
16,00 Fotbal. Farul - FC Braşov - live
17,45 Horoscopul de mâine
18,00 www.rebeli.70 - s.
18,20 Naţionala de bere
18,50 Ştiri, Sport, Meteo
20,00 Cosby - s.
21,00 Miezul problemei - talk-show
21,45 Fotbal. Cupa UEFA - live
0,00 Ştiri

REALITATEA

7,00 Jurnal; 7,45 Revista presei; 8,00 Jurnal TV; 8,45 Revista presei; 10,15 Audienţa în direct; 11,15 100%; 12,00 Jurnal TV; 12,45 Revista presei; 13,15 În centrul atenţiei; 14,00 Jurnal TV; 14,45 Naşterea unei naţiuni; 15,15 Realitatea medicală; 16,00 Jurnal TV; 17,15 Audienţa în direct; 18,00 Jurnal TV; 19,15 În centrul atenţiei; 20,15 100%; 21,00 Jurnal TV; 21,45 Votaţi cu noi! 22,00 Ştirea de la ora 22; 23,00 Jurnal; 23,55 Naşterea unei naţiuni

** Redacţia Adevărul nu îşi asumă răspunderea pentru modificările ulterioare intervenite în programele TV*

Cu două săptămâni înainte de termen

ASTRA VAGOANE CĂLĂTORI lansează prima „Săgeată Albastră” produsă la Arad

(Urmare din pagina 1)

Cu toate că termenul de finalizare a primului tren fabricat în România de ASTRA VAGOANE CĂLĂTORI și SIEMENS Germania este 30 aprilie 2004, cei de la fabrica arădeană au reușit să-l devanseze cu două săptămâni. Și nu oricum, deoarece la proba de parcurs la care a participat și cel mai exigent specialist german pe probleme de calitate, „Săgeata Albastră” românească a trecut cu brio absolut toate testele. Astfel, a fost îndeplinită dorința vicepreședintelui Lothar Dill, care la lansarea din septembrie 2003 spunea: **„Dorim ca trenurile fabricate la ASTRA ARAD să fie identice cu cele fabricate la SIEMENS - GERMANIA”.**

Vor participa la inaugurarea care va avea loc azi, la orele 11,00, Traian Panait - secretar de Stat în Ministerul Transporturilor, prefectul Dan Ungureanu, primarul Dorel Popa, parlamentari arădeni, reprezentanți ai altor autorități locale și agenți economici.

„Nu am fost niciodată de acord cu cei care susțineau că industria românească este un morman de fiare vechi“

● spune VALER BLIDAR, reprezentantul acționarilor majoritari ai S.C. ASTRA VAGOANE CĂLĂTORI S.A.

Referitor la lansarea primului tren automotor „DESIRO" fabricat în România, ieri, în exclusivitate pentru ziarul „Adevărul", **Valer Blidar**, reprezentantul acționarilor majoritari ai **S.C. ASTRA VAGOANE CĂLĂTORI S.A.** ne-a declarat: „Nu am fost niciodată de acord cu cei care susțineau că industria românească este un morman de fiare vechi. Evenimentul de mâine (azi.n.n.) este o dovadă în plus a faptului că am avut dreptate. De fapt, industria românească la momentul 1990, avea nevoie de o susținere reală din partea statului. Din păcate a fost nevoie să treacă peste un deceniu până când autoritățile au realizat necesitatea adoptării acestei politici. Spre șansa noastră, Ministerul Transporturilor, deși cam târziu, adică după vreo 10 ani, a fost totuși

Foto: Viorel Musca

primul minister care a condiționat semnarea unor contracte cu firme străine de participarea la realizarea acestora și a firmelor românești. Consider că aceasta este cea mai importantă măsură din ultimii 14 ani, menită să revigoreze anumite sectoare din economia românească. Ca o concluzie la cele spuse mai înainte, după cum se vede, colaborarea dintre o firmă străină, respectiv SIEMENS, din Germania și una românească, ASTRA VAGOANE CĂLĂTORI ARAD, a dat roade. Este relevantă în acest sens afirmația specialistului german, care la întoarcerea din proba de parcurs a automotorului „DESIRO" produs la Arad a exclamat: «De necrezut! La proba de parcurs a primului tren fabricat aici să nu apară nici măcar un defect minor? Fantastic!»".

Florin Truț

Vremea lansărilor, vremea iluziilor

Accente

E vremea lansărilor. Zilnic, aflăm că a mai fost lansată câte o candidatură la o primărie ori alta. Unii se mulțumesc cu o lansare cuminte, modestă. Alții încearcă stilul american. Electoratul nu vibrează în nici un fel la „stil”. Cei mai mulți știu deja cu cine vor vota. Patru ani au fost mai mult decât suficienți pentru a-și forma o imagine despre actualul primar ori despre alți aspiranți. Cuvintele, ca și stilul lansărilor, contează mai puțin. Dacă primarul care încă își exercită obligațiile care decurg din mandatul său a fost vrednic, cuvintele noilor veniți, promisiunile celor care râvnesc la fotoliul primarului în exercițiu nu valorează prea mult. Este valabil și viceversa. Un primar nevrednic poate spune orice, că tot nu-l mai ia nimeni în seamă. În acest caz, important devine cine îi sunt contracandidații, ce au făcut ei în viață și cu ce mesaj atacă poziția primarului care-și încheie mandatul.

Alegerile locale din acest an vor fi mai severe. Oamenii, cei care vor merge la urne, sunt deja în al cincisprezecelea an de exercițiu democratic. Mai mult, ei au în spate experiențe reușite, dar și mari deziluzii. Prin orașe, prin comune s-au perindat fel de fel de primari și de consilieri. Deja există jaloane sau, poate și mai bine spus, etaloane. Unii aleși au fost vrednici și au probat că meritau (și încă ar mai merita) toată încrederea cu care au fost investiți. Alții, dimpotrivă, s-au dovedit nevrednici, leneși, nepricepuți, buni de gură și răi de lucru. Alegătorii mai au și alte elemente pentru a compara. Bunăoară, ei pot trage cu ochiul prin vecini, la ce s-a făcut, la ce au realizat primarii și consilierii din alte municipii, din alte orașe sau comune ale județului. Dorel Popa, de exemplu, poate fi comparat, ca prestație, cu primarii Timișoarei, Oradei etc., dar și cu predecesorii săi din Arad. La fel, primarii din Lipova, Sebiș, Ineu, Chișineu Criș, Curtici, Pâncota pot fi comparați între ei, fiindcă au administrat comunități care se aseamănă din multe puncte de vedere. Cum le-au administrat unii, cum le-au administrat alții, oricine poate vedea. Concomitent, se poate face comparație și, implicit, diferență, între actualii primari și cei pe care aceștia i-au înlocuit.

Accente

Revenind, constatăm că e vremea lansărilor. Unele, simple; altele, fastuoase, cu baloane adevărate și cu balonașe de săpun. Alegătorul n-are vreme să privească spectacolul. În sinea sa, el deja a ștampilat buletinul de vot. Sau oricum, dacă nu toți, cei mai mulți alegători au făcut-o deja. Prin urmare, mulți se „lansează” doar ca să-și hrănească iluziile. Poți să le iei dreptul de a visa? Nu poți.

Tristan Mihuța

Turc cu pașaport de 2000 de euro

Polițiștii de la Punctul de Trecere a Frontierei Nădlac au reținut o persoană de sex masculin care dorea să iasă din țară, legitimându-se cu un pașaport bulgăresc. La studiul documentului, lucrătorii de la frontieră au constatat că pașaportul era falsificat prin înlocuirea fotografiei. Din verificările ulterioare s-a stabilit că cetățeanul pretins bulgar era de fapt de origine turcă, se numește **Baydil S.**, are 28 de ani și a intrat legal în România pe baza unui pașaport turcesc valabil. Susnumitul a declarat că dorea să ajungă în Germania pentru a-și găsi un loc de muncă, dar neavând vizele necesare intrării în spațiul Scghengen a plătit pentru un pașaport fals și o carte de identitate, suma de 2.000 de euro.

Cetățeanul turc s-a ales cu dosar penal pentru fals privind identitatea și tentativă de trecere ilegală a frontierei de stat.

S. Ambruș

0-800.800.777

„Reamintește-ți zilnic numărul la care primarul Dorel Popa așteaptă sugestiile și sesizările tale!”

Zilnic, primarul Dorel Popa așteaptă la numărul de **telefon 0-800.800.777**, un telefon GRATUIT, fără taxe suplimentare, sugestiile și reclamațiile dvs.
Sesizările mai pot fi trimise și accesînd pagina de internet a Primăriei **www.primariaarad.ro** sau și mai simplu, depunînd o scrisoare DIRECT la **căsuța poștală** din incinta Primăriei.
Primarul vă va răspunde PERSONAL în maximum 15 zile!

(4376681)

Liceeni din 14 țări la Festivalul Festivalurilor Teatrului Francofon

Festivalul Festivalurilor Teatrului Licean Francofon are loc pentru a doua oară la Arad, în organizarea **Asociației AMIFRAN**. Deschiderea festivă s-a desfășurat ieri, la prânz, în sala mare a Teatrului „Ioan Slavici” unde s-au adunat toate cele 14 trupe prezente în festival, fiecare din câte o țară străină. În prezentare, „amifranii” lui Papa Didi - amfitrionul festivității, au purtat steagul fiecărei țări invitate: **Cehia, Spania, Polonia, Canada, Lituania, Slovacia, Ucraina, Ungaria, Serbia, Italia, Rusia, Maroc, Franța și România. Stephane Ré**, directorul Centrului Cultural Francez din Timișoara, **Marie Doublier**, directoarea Serviciului Cultural Francez din București, viceprimarul **Levente Bognar** au salutat oaspeții francofoniei arădene. Ca la toate edițiile, în lumina focurilor de artificii, a coborât mascota festivalului, sub oblăduirea căreia vor juca pe scena arădeană liceeni francofoni.

După aceste momente emoționante de început, primele trupe au și intrat în festival: „Dramatis Personae” de la **Baia-Mare** (singura trupă românească de la Festivaul Festivalurilor), liceeni de la Slovanské Gymnazium Olomouc din **Cehia,** trupa „Ateklier Pyrénées” de la Jaca, **Spania** și trupa „Tout de suite” de la Gdynia, **Polonia.** Prima seară francofonă s-a încheiat cu spectacolul **„Soare o dată la două zile”,** de Pascal Coulan, în varianta sa franceză „Sous les draps”, în regia **Lianei Didilescu**, cu **Angela Petrean** și **Bogdan Costea.**

C. L.

Foto: Margareta Szegö

Baia Mare, „Une belle céremonie”, de Pascal Martin

Criză de formulare pentru concedii medicale

Aradul este, în acest moment, descoperit în ceea ce privește formularele pentru concedii medicale. Cu toate că necesarul de tipizate se ridică - conform estimărilor Direcției de Sănătate Publică (DSP) Arad - la aproximativ 300 de bucăți/lună pentru întregul județ, de la începutul anului și până acum s-au primit doar 100 de imprimate speciale pentru concedii medicale. Adică 10% din cât era nevoie. **„Am sesizat de nenumărate ori Casa Națională de Pensii, care se ocupă cu tipărirea acestor formulare, am făcut adresă, am telefonat, dar nu am primit nici un răspuns. Problema este la ei"** - spune **Florin Giurgi**, șeful Serviciului aprovizionare din cadrul DSP Arad. Deși în trecut Direcția de Sănătate Publică avea mult mai multe responsabilități în acest sector, acum DSP are doar rolul de a transporta formularele de la București la Arad și de a le distribui medicilor de familie și specialiști din județ, care au dreptul să prescrie concedii medicale.

Doctorii se declară, la rândul lor, disperați că au rămas fără imprimatele speciale pentru „medicale". **„Am fost săptămânal la DSP pentru aceste formulare, dar niciodată nu au avut să-mi dea. Am aflat că au primit 100 de bucăți, dar eu am ajuns prea târziu ca să mai prind vreuna. Nu pot să merg chiar în fiecare zi la Sanepid!"** - răbufnește **Minodora Hriniuc,** medic de familie. Ea este doar unul dintre doctorii nevoiți să improvizeze atunci când trebuie să prescrie un concediu medical. Cum? **„Pe dosul unei rețete, se ștampilează, se pune antetul instituției, se dă număr de registru, se pune parafa și se precizează «Lipsă imprimat. Se va aduce ulterior». Și uneori durează chiar două luni până reușești să faci rost de acel formular** - explică **dr. Nicolae Nedea,** președintele Asociației Medicilor de Familie din Arad. **Norocul e că, în ciuda a ceea ce se crede, aceste concedii medicale sunt destul de puține. Chiar pacienții cer să nu li se dea pentru că angajatul care are concediu medical este primul pe listă la șomaj și, pe lângă banii pe care-i pierde la salariu, mai este privat și de câteva bonuri de masă."**

Sunt însă și oameni care chiar au nevoie de concediu medical. Pentru că boala îi împiedică, realmente, să meargă la lucru. Și ei sunt cei care au de suferit, la modul cel mai concret, din cauza crizei de imprimate. Spunem asta pentru că există riscul ca substitutele improvizate de doctori să nu fie recunoscute de către Casa de Pensii (instituția care plătește concediile medicale) și, astfel, salariații suferinzi să rămână neplătiți pe perioada repausului prescris de medic. Același risc există chiar și atunci când concediile medicale sunt prescrise pe imprimate speciale, și se datorează completării incorecte sau incomplete a formularelor. Tocmai de aceea, conducerea Casei Județene de Pensii a gândit organizarea unei întâlniri cu mai mulți medici din Arad, cărora să le comunice ultimele directive în materie de concedii medicale.

Diana Duțu

Comuna Şagu - curăţenie de primăvară

Încă de la mijlocul lunii martie, prin lucrările de cosmetizare începute la Primărie și la locuința proprie, Francisc Roncov, primul gospodar al comunei Şagu, a dat primul exemplu pentru consătenii săi. De atunci și până acum, localitatea situată la 15 kilometri de municipiu s-a îmbrăcat deja în haine noi. Pomii proaspăt văruiți de la stradă, brâurile caselor frumos conturate și în general curățenia ce domnește la tot pasul spun multe despre hărnicia oamenilor din Şagu. **„Toți cei în putere și-au văzut de treabă în propria ogradă, în timp ce oamenii mai în vârstă au fost ajutați de cei 14 inși din comună care mai prestează munci în folosul comunității. De asemenea, sunt mulțumit că, după 30 de ani, și la clădirea Primăriei s-au făcut câteva reparații. Şi tot din sărăcia noastră încercăm să mai ameliorăm starea drumurilor, prin împrăștierea balastului. Am mai făcut șase podețe și, cam acestea ar fi realizările noastre în această primăvară"** - spune primarul Roncov.

Pomi văruiți, iarbă greblată și promisiunea că nisipul de la stradă va dispărea.

La capitolul ofuri, cel mai mare îl reprezintă neintroducerea rețelei de gaz metan, deși proiectul a fost aprobat la București încă din vara anului trecut. **„Am înțeles că Şagu, alături de alte două comune din țară, au fost puse pe o listă prioritară care a ajuns pe masa celor de la Distrigaz. Introducerea gazului metan ar atrage multe investiții într-o zonă ocolită de oamenii de afaceri"** - a concluzionat Francisc Roncov.

Călin Mnerie
Foto: Al. Marianuț

La Consiliul local Craiva

Minoritatea – mai tare ca majoritatea

Ultima ședință a Consiliului local Craiva a fost mai tensionată ca de obicei și asta pentru că în discție a fost pusă o chestiune patrimonială. A fost vorba despre propunerea ca 2763 hectare de pădure comunală să treacă în administrarea Ocolului Silvic privat din Sebiș. Însă pentru a deveni Hotărâre a Consiliului local propunerea trebuia să întrunească votul a două treimi din numărul consilierilor, lucru ce nu s-a întâmplat deoarece vot pentru au avut doar 6 consilieri, trei au fost contra, unul absent, iar alți trei nu au votat fiind incompatibili cu problema pusă în discuție. Or, numărul total al consilierilor fiind de 13 era nevoie de nouă voturi în favoarea proiectului.

Cel mai revoltat de ceea ce s-a întâmplat în ședința cu pricina a fost consilierul Rus Vid Ioan care se întreba „cum e posibil ca doi-trei oameni să paralizeze voința celorlalți, cu mult majoritari. Suntem nemulțumiți și de felul în care se administrează în momentul de față pădurea".

Uite că este posibil domnule consilier! Poate că legea nu este cea mai bună însă ea trebuie respectată în litera și spiritul ei.

Într-o altă ședință de consiliu poate că aceia care se opun acum vor deveni mai cooperanți, punând pe primul loc interesul comunității locale.

I. Tuleu

Pentru că este prea dărăpănată

Clădirea școlii de la Agrișu Mare se va reconstrui

Printr-un program guvernamental, inițiat de Ministerul Învățământului, toate clădirile deteriorate ale școlilor din comunele din județ, ale căror Primării nu au bani, se vor reconstrui din bani alocați de către Ministerul Învățământului. Printre acestea se află și școala cu clasele I-VIII de la Agrișu Mare, sat aparținător de comuna Târnova, care va avea un nou corp de clădire.

„Noi le-am pus numai terenul la dispoziție, iar ei investesc toți banii. Nu știm cât va costa, urmează să se facă studii de fezabilitate, după care se va întocmi un caiet de sarcini, se va organiza licitația și se va da curs investiției", declară viceprimarul comunei Târnova - **Nicolae Rațiu.**

N. B.

Pășunea de la Târnova - scoasă la licitație

Pășunea din localitatea Târnova va fi scoasă la licitație în perioada imediat următoare. Mai multe firme s-au înscris pentru a concesiona acest teren, cu fel de fel de oferte. Una dintre acestea este și a unui italian care vrea să construiască o fabrică pentru prelucrarea laptelui. El a solicitat trei hectare din pământ. În cazul în care va câștiga licitația, italianul se laudă că va oferi localnicilor 60 de locuri de muncă.

Viceprimarul comunei Târnova - **Nicolae Rațiu** - declară că au fost făcute deja măsurătorile și se așteaptă ordinul Prefecturii pentru intabulare. **„Este cam mult ceea ce a spus italianul cu privire la procesarea laptelui, dar așteptăm să vedem mai întâi dacă va câștiga licitația"**, spune vicele comunei Târnova.

N. Bodran

O palmă pe obrazul conducătorilor județului

Drumurile desfundate alungă investitorii

Locuitorii orașelor Pâncota și Sântana ar fi ajuns într-o situație de neconceput, din punct de vedere economic, dacă o firmă germană de prestigiu n-ar fi ales să-și desfășoare activitatea în zonă. Este vorba de societatea Elektrokontakt România (pe scurt - EKR), producătoare de cabluri electrice pentru autoturisme. În fine, pentru ca activitatea firmei să se poată desfășura, este necesară o corespondență perpetuă între hala de producție din Sântana și cea din Pâncota. Din păcate însă, această relație este cel puțin gâtuită de indolența mai marilor județului, care nu dau nici un semn că le-ar păsa de soarta unei firme. Spre disperarea directorilor celor două societăți surori, drumul ce leagă Pâncota de Sântana este impracticabil. Este, fără echivoc, cel mai rău drum din județ. Gropile sunt atât de numeroase, încât șoferii care sunt nevoiți să parcurgă distanța dintre cele două orașe au ales să formeze un drum suplimentar, pe pământ, alături de cel selenar, cu pretenții de drum județean. Şi, firește, cei mai afectați sunt șoferii firmei EKR. Aceștia, în cărăușia zilnică pe care sunt nevoiți să o asigure între cele două hale surori, nu fac decât să-și toace nervii și să distrugă văzând cu ochii dubițele marca Volkswagen aparținând societății. Şi toate acestea, pe fondul unei tergiversări de neînțeles din partea gestionarilor drumurilor județene, care se prelevează de aceeași scuză (devenită) ridicolă: „Nu sunt banii!"

Un investitor dezamăgit

Alexandru Horovitz, director de producție la EKR Pâncota, ne-a declarat: **„Mașinile noastre sunt nevoite să efectueze, zilnic, circa trei transporturi între Pâncota și Sântana. Ceea ce nu înțeleg însă, este de ce nu se ia măsura reparării lui în regim de urgență, având în vedere că atunci când proprietarii germani ai firmei au ales această zonă, s-a contat pe această arteră. În fond, au oferit aici peste 1000 de locuri de muncă, au investit, iar modul în care li se răspunde este inacceptabil. Şoferii au ajuns să circule pe alte rute, mai lungi, pentru a asigura transportul. Aleg variantele Pâncota - Seleuș - Olari - Sântana sau chiar Pâncota - Arad - Sântana. Sigur, cu un consum suplimentar de combustibil, cu timp pierdut... Mai mult, pentru transportul de marfă în cantități mari am apelat la o firmă transportatoare. Ei bine, proprietarii acesteia ne refuză, pur și simplu, când aud că este vorba de parcurgerea distanței dintre Pâncota și Sântana. Cât despre proprietarii din Germania, sunt dezamăgiți profund. Au ajuns să regrete că au investit în această zonă. Au spus: «Dacă a trecut atâta timp de când s-a înființat firma, iar autoritățile n-au făcut nimic cu drumul acela, înseamnă că arădenii nu ne merită...»"**

La rândul său, **Sebastian Galgotzi**, director de producție la EKR Sântana, ne-a spus: **„Drumul este sub orice critică. Anul trecut am făcut o adresă oficială către Consiliul Județean, așteptând, firește, un răspuns. Nu l-am primit. Nu am primit nici o confirmare cum că s-ar face ceva cu această rută. În plus, ne-am confruntat recent cu o luare de poziție extrem de serioasă, din partea unuia dintre beneficiarii noștri, din Anglia..."**

Directorul Galgotzi ne-a pus la dispoziție, astfel, un articol publicat într-o revistă britanică editată de firma BMW (n.r. - beneficiarul despre care aminteam anterior) în care, incredibil!, se vorbește tocmai despre șoseaua dintre Pâncota și Sântana, pe care un reprezentant al BMW a parcurs-o, nu de mult. Traducem: **„Am petrecut o perioadă de timp la firma care ne aprovizionează, situată în România. Deși, tehnologic vorbind, este dotată excepțional, infrastructura zonei este nedezvoltată și sistemul de drumuri este sub orice critică. Acest lucru ar putea avea implicații serioase asupra transportării produselor de care noi avem nevoie, astfel că am ajuns la concluzia că trebuie să regândim sistemul de ambalare, pentru a le proteja suficient în timpul tranzitului...."**

Cuvintele sunt de prisos. Nu, nu este vorba de un peisaj de pe Lună, ci doar de ruta Pâncota - Sântana

Cu alte cuvinte, englezilor nu le-a venit să creadă că există pe glob șosele precum aceea care leagă Pâncota de Sântana, însă, spre a-și proteja cablurile electrice, în loc să spere că drumul va ajunge vreodată să fie remediat, au decis să-și îmbunătățească ei înșiși condițiile de transport. (Care, între noi fie vorba, sunt impecabile). Iată, așadar, o palmă englezească pe obrazul județului care ar trebui să se ocupe cu asfaltarea drumurilor.

Suferință comună

Așa stând lucrurile, am luat legătura cu toți cei care au de suferit, alături de EKR, de pe urma drumului dintre Pâncota și Sântana. **Iosif Retter**, primarul Pâncotei, ne-a declarat: **„Un drum mai rău ca acesta nu am văzut în tot județul. Nu exagerez. Este impracticabil. Au dreptate cei de la EKR. Nici nu mai știu de câte ori am ridicat această problemă la nivel de județ, dar degeaba. M-am și plictisit de veșnica sintagmă: «nu avem bani». Nu este posibil să ignori la modul acesta un investitor de talia EKR..."**

Ioan Ilica, primarul Sântanei, a adăugat: **„Am vorbit personal cu directorul actual al Drumurilor Județene, dar degeaba. Nimic. Şi eu și Iosif Retter am fost la Arad, la Societatea de Drumuri Județene, însă gestionarii acesteia au dat din colț în colț. Parcă nu voiau să priceapă că problema nu este de ici, de colo. Nemții care au investit la Sântana și la Pâncota, fără să cunoască «traseul banilor în România», ca să zic așa, ne fac de două parale pe noi, pe primari. Ei cred că primarii au putere ca și la ei, în Germania. Nici nu mai avem obraz să apărem în fața lor, atât de neputincioși cum suntem. Dar problema cea mai mare vine de sus. Nu pricep de ce nu se înțelege importanța asfaltării, cu simț de răspundere, a acestei artere..."**

Neputință la... pătrat

Subprefectul Aradului, **Florin Remețan**, ne-a declarat: **„Nu putem decât să ne exprimăm nemulțumirea. Consiliul Județean ar fi trebuit să vadă această problemă de mai multă vreme și s-o rezolve..."**

În fine, **Caius Parpală**, președintele Consiliului Județean Arad, ne-a spus: **„Cunosc problema. Dar se lucrează. S-a început cu rutele Arad-Curtici, respectiv Arad-Şiria-Mâsca-Măderat-Târnova. Şi se va contiua cu Pâncota-Sântana. Nuuu, nu este vorba de asfaltare! Doar plombări. Vor fi gata undeva prin mai... Asta e! Nu sunt bani pentru mai mult."**

Gheorghe Câmpan, directorul Administrației de Drumuri Județene, a completat: **„În circa trei săptămâni drumul cu pricina va fi plombat, iar prin iunie se va trata bituminos. Mai mult..."**

***

... Şi cu asta, basta. Din păcate, autoritățile județene nu sunt în stare de nici un efort suplimentar, care să ducă la asfaltarea, cu simț de răspundere, a unui drum de care are nevoie un investitor străin, după care ar tânji orice județ. Este vorba, practic, de ignorarea, cu bună știință, a celei mai elementare cereri venite din partea unui angajator, respectiv, o șosea care să le permită buna funcționare.

Eugenia Pantea

Dorel Popa - "La toamnă începem construirea a încă o mie de apartamente"

Primarul Dorel Popa a considerat că una dintre prioritățile mandatului său trebuie să fie construirea de locuințe pentru tineri și persoanele care nu au posibilitatea să își cumpere un apartament cu banii jos. În decurs de aproape patru ani, în municipiul Arad au fost construite din temelie zece blocuri, cu un număr de 241 apartamente. Unele locuințe (cum sunt cele de pe Calea Aurel Vlaicu, între Fortuna și UTA) au fost oferite la vânzare și cumpărate în rate achitabile în 15 ani de către beneficiari. Altele, cum sunt cele ANL din Micălaca, sunt închiriate cu 200-300 de mii de lei lunar și vor putea fi cumpărate peste câțiva ani, foarte avantajos, de actualii chiriași. Proiectele primarului Dorel Popa nu se opresc însă aici. **În ședința de ieri a comisiilor Consiliului Local, a fost prezentat planul unui nou cartier de locuințe populare, cu chirie și cu credit ipotecar, cu aprox. 1000 de apartamente, realizabile în următorii ani în municipiul nostru.** „Acest proiect ar rezolva situația locativă a acelor arădeni care acum sunt înscriși pe listele de așteptare ale Consiliului Local. Dacă apartamentele vor fi date în folosință, nu vom mai avea dificultăți legate de spațiile locative, în Arad! Lucrările ar putea începe chiar în toamnă" - spune Dorel Popa, cel care își dovedește, astfel, interesul de a aduce investitori și în domeniul construcțiilor de locuințe.

Lângă blocurile ANL existente vor mai fi construite și altele, primarul solicitând la București ca Aradul sa fie cuprins cu 640 de apartamente în a doua etapă ANL

„Până la locuința ANL, stăteam șase persoane în două camere"

„Am fost căutat, chiar după alegerea mea ca primar al Aradului, de foarte mulți tineri, care aveau aceeași problemă - lipsa unei locuințe. Am înțeles că le este greu și am cerut echipei mele să caute soluții. Am cumpărat cu câteva zeci de miliarde de lei niște blocuri de locuințe nefinalizate încă dinainte de 1989, pe Calea Aurel Vlaicu, și le-am dat în folosință. A fost o gură de oxigen, dar insuficientă. De aceea am apelat și noi, ca și celelalte orașe, la blocurile ANL" - spune Dorel Popa. În vara anului 2003 au fost date în folosință șase blocuri noi, realizate prin programul Agenției Naționale a Locuințelor: toate în zona III a cartierului Micălaca.

Atribuirea locuințelor s-a făcut pe baza dosarelor depuse de solicitanți la Primărie. Apartamentele au fost trase la sorți, ca să nu existe suspiciunea favorizării unuia sau altuia dintre chiriași. ***„Faptul că am reușit să primesc o locuință înseamnă pentru mine mai mult decât orice. Înainte stăteam la socrii, șase persoane în două camere. Acum plătesc o chirie mică, nici cheltuielile nu sunt mari pentru că blocul a fost contorizat încă din construcție, iar condițiile sunt foarte bune. Parcă nici nu am sta în chirie la stat!"*** - relatează unul dintre chiriași.

În trei ani s-au construit mai multe locuințe decât în zece!

În perioada 2000-2004, în municipiul Arad au fost realizate 241 de apartamente noi: 30 în blocul 100 (strada Liviu Rebreanu), 34 la scara B a blocului X 42 (Calea Aurel Vlaicu), alte 34 la scara C a aceluiași imobil, 47 de apartamente în blocul 21 (Calea Aurel Vlaicu) și alte 96 în blocurile ANL din Micălaca, pe străzile Ciuhandu și Titulescu. Cifra este relevantă însă abia dacă facem comparație cu perioada 1990-2000, în care, în total, s-au finalizat aprox. 220 de locuințe! Statistica ne arată, deci, că mandatul lui Dorel Popa a fost mai eficient decât toate celelalte dinaintea sa, începând de la Revoluție!

Primarul zâmbește când ne spune că nu s-a profilat numai pe locuințe sociale: „Pe lângă oamenii cu nevoi speciale (bolnavi, familii numeroase, bătrâni), sunt foarte mulți arădeni al căror „defect" este că nu sunt bine remunerați, nu câștigă suficient pentru a-și permite o casă. ANL-urile vin în sprijinul lor, la fel ca și blocurile din cartierul Vlaicu. Am dat în folosință, împreună cu firma Takata Petri, un bloc cu opt etaje în zona Lebăda; acum apartamentele sunt folosite de societatea respectivă, dar potrivit contractului dintre noi, peste doi ani vor reveni orașului, ceea ce ne va aduce încă vreo 30 de locuințe".

16 hectare, gratuit, pentru tineri

Sprijinul acordat de Primărie nu s-a limitat însă numai la apartamente. Chiar în această lună, 76 de tineri sub 35 de ani au primit, gratuit, terenuri pentru construcții în Aradul Nou. Aceștia au la dispoziție doi ani pentru a-și ridica imobilele; în acest timp Primăria se va ocupa de realizarea infrastructurii. Cum legea tineretului nu specifica un mod de departajare clar, autoritățile au recurs din nou la formula magică "brevetată" la atribuirea locuințelor ANL: amplasamentele au fost extrase din... căciulă. La nivelul Primăriei, numărul cererilor a depășit 250. Este important de știut faptul că absolut toți solicitanții vor primi teren, după ce se va termina parcelarea lotului de 16 hectare din Calea Zădăreniului, cel târziu luna viitoare. Ei trebuie doar să corespundă condițiilor puse de consilierii locali.

Primarul a cerut Bucureștiului încă 640 de locuințe ANL

Primarul Aradului ne arată pe hartă care este zona pentru care a cerut Bucureștiului aprobarea construirii a încă 640 de apartamente ANL. „Deocamdată sunt cele mai avantajoase - și pentru noi, și pentru arădeni. La toamnă, după alegeri, vom demara un program amplu al construcțiilor de locuințe, pentru că dorim să rezolvăm problema delicată a lipsei de spații. Vom pune în continuare accent pe nevoile reale ale populației, consecvenți principiului după care conducem și acum Aradul: fapte, nu vorbe!"

(4376670)

Bogdan Baițura

Udemeriștii - turnați de Lelik la... Budapesta

La conferința de presă de ieri a PAS Arad, președintele Mihai Lelik a afirmat că are cunoștințe la Parlamentul Ungariei și va discuta cu acestea despre faptul că UDMR „și-a vândut electoratul pentru o statuie", în sensul că această formațiune a renunțat să lanseze un candidat la Primăria Aradului. În altă ordine de idei, Lelik și-a exprimat dezamăgirea față de faptul că d-na consilier Rodica Borza „a uitat"să spună, în emisiunea televizată, că proiectul de hotărâre referitoare la mărirea plafonului pentru acordarea gratuității pe mijloacele de transport în comun pentru pensionari a fost o inițiativă a PAS, în speță a prim-vicepreședintelui Ioan Șoimoșan. Tot la categoria „uituci" a fost trecut și Gheorghe Falcă, vicepreședinte al PD, care a omis să spună că PAS a fost cel care a strâns semnăturile împotriva desființării unor linii de cale ferată. D-na deputat Mihaela Muraru Mândrea s-a bazat și pe aceste semnături în interpelarea pe care o va face în Parlament.

Simion Todoca

În spatele lui Dumitru Branc se află forțe politice interesate

● *Interviu cu Mihai Calimente, fost deputat PNȚCD*

– Domnule Mihai Calimente, într-o carte recent publicată fostul primar al Aradului, Dumitru Branc vă numește principalul răspunzător de demiterea sa din funcție, și apoi de judecarea în urma unor acuze cum spune el, total nefondate. Care este răspunsul dumneavoastră?

– În primul rând vreau să vă spun că ceea ce a scos Branc pe piață nu este o carte, ci o broșură propagandistică, ticluită la comandă politică acum, înainte de alegerile locale. Ceea ce relatează el s-a întâmplat în urmă cu șase ani și n-am înțeles de ce, dacă s-a simțit lezat, nu s-a adresat până acum justiției și de ce n-a scos această carte mai repede. În spatele domniei sale se află interese politice clare pe care eu intenționez să le dezvălui arădenilor.

– Dumitru Branc spune că ați acționat împotriva sa prin intermediul unui vicepreședinte din conducerea centrală de atunci a PNȚCD.

– La vremea respectivă eu eram un fel de oaie neagră în PNȚCD, pentru că, după cum știți făceam parte din grupul de la Brașov, eram un apropiat al fostului premier Radu Vasile. Din conducerea partidului majoritatea vicepreședinților mă priveau cu suspiciune. La Cotroceni fusesem calomniat tot de către Branc și echipa domniei sale, cum că l-aș fi acuzat pe Dragoș Constantinescu, deci nu aveam legături foarte bune cu Cotroceniul, și în această situație nu știu cum aș fi putut apela la oameni din București.

– Una din acuze privește și intervenția la Prefectură, pentru a fi atacate în contencios administrativ Hotărârile de Consiliul Local.

– Prefectura, dacă nu ar fi avut un temei legal vizavi de hotărârile domnului Branc, nu le-ar fi putut ataca în contencios, s-au, dacă ar fi făcut-o, nu ar fi avut succes în aceste demersuri. Eu nu pun la îndoială justiția, cum o pune domnul Branc și, mai mult, fiind chemat la Procuratură, împreună cu alți colegi am aflat acolo că domnul Branc începe să aibe probleme.

– Ați fost chemat și dumneavoastră la Procuratură în dosarul Branc?

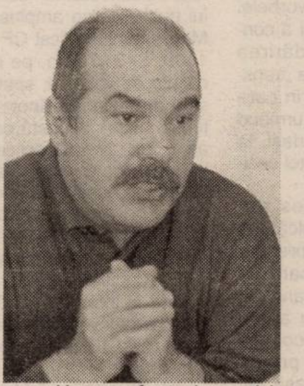

– Nu, am fost chemați la procuratură să ni se pună în vedere, fiind totuși partidul de guvernământ, că primarul nostru are probleme din cauza unor denunțuri penale de înșelăciune în convenție. Am fost împreună cu colegul meu Radu Ghidău și cu domnul Costin, care era secretarul general al organizației locale, unde ni s-a spus, fără a ni se arăta vreun dosar, că are probleme. Noi nu puteam să ne amestecăm în această problemă.

– Chiar l-ați amenințat cu moartea pe Dumitru Branc?

– După cum prezintă domnia sa faptele, chiar că pare o amenințare cu moartea. De fapt era vorba despre o metaforă, spusă în cadrul unei sedințe a Comitetului Județean al Partidului, când eu ajunsesem la informații complete privind datoriile lui și de față cu toată lumea i-am spus: „Mitre dacă nu-ți plătești datoriile și faci partidul de râs te arunc pe geam din Primărie". Sigur scos din context poate fi prezentat și așa, dar e mult prea mult.

– Dumneavoastră îl credeți vinovat pe Branc în dosarul finalizat cu o condamnare?

– Nu mă pot pronunța, pentru că la vremea respectivă nu m-a interesat cazul Branc decât din punctul de vedere al imaginii defavorabile ce putea fi adusă PNȚCD-ului. Singura mea „vină" ar fi aceea că nu m-am amestecat absolut deloc în acest caz. Și acest lucru îl voi demonstra în justiție, în procesul pe care domnul Branc urmează să îl aibă.

– Ce aveți de gând să faceți pentru a vă „repara" imaginea pe care v-o face Branc în carte?

– Pentru că domnia sa nu m-a avertizat că va scrie o carte, deși am avut împreună o discuție foarte serioasă, și nici că va declanșa o campanie de presă împotriva mea îl voi acționa în judecată. De asemenea, voi depune un document la Prefectură, prin care voi cere domnului prefect să dispună un control la societățile Primăriei care se pare că ar fi sponsorizat această carte, pentru că Dumitru Branc a fost pe la toți directorii acestor societăți. De asemenea, vreau să aflu ce legătură există între apariția la Editura Mirador a cărții lui Branc și monografia Aradului, tipărită tot acolo.

– Ce altceva mai vreți să afle cititorii noștri?

– Eu vreau să se știe că nu îi port nici un fel de ranchiună d-lui Branc. Pe parcurs am cunoscut mai bine personajul, labilitățile psihice pe care le are, datoriile imense care se ridicau la vremea aceea la 5 miliarde, de unde i s-a tras până la urmă și confiscarea casei. Procesul îl voi face nu atât împotriva lui, pentru că îi cunosc suferința, eu vreau să aflu de al el cine se ascunde în spatele acestei puneri în scenă și care sunt forțele politice ce l-au sfătuit și ajutat material.

A consemnat
Ioan Tuleu

Un verb necunoscut: a ierta

(Urmare din pagina 1)

În ceea ce privește iubirea față de adversarul politic, nici nu se pune problema. Trăim într-o lume în care competiția - politică, economică, sportivă etc. - este cuvântul de ordine. Și, evident, cine intră în competiție și încalcă regulile competiției pierde. Dacă în competiție se calcă pe cadavre, competitorul respectă regula jocului. Dacă se insultă, insultă și el, dacă este înjurat, înjură și el, dacă alții mint, el trage o minciună mai gogonată. Nimeni nu iartă nimic și pe nimeni. Competiția a ajuns o luptă fără scrupule, în care, pentru atingerea scopului, se folosesc toate mijloacele posibile și imposibile.

Spuneam într-un articol recent că credința, la mulți români, este doar o fațadă și e folosită adeseori în scopuri meschine, inclusiv politice. Pentru că un adevărat creștin nu minte în văzul lumii doar pentru a-și atinge un scop politic. Nici nu fură munca altora, tot pentru a-și atinge țelul politic. Un adevărat creștin iartă nu o dată, ci așa cum a recomandat Iisus, de șaptezeci de ori câte șapte păcate ale greșiților lui. Politicienii noștri, creștini doar cu numele, nu iartă nici o dată, darmite de șaptezeci de ori câte șapte.

Morbul puterii a anihilat orice urmă de înțelegere a unora pentru ceilalți. Înțeleg că este competiție, îi înțeleg că vor să ajungă la putere, cu toate onorurile lumești pe care le aduce puterea. Nu-i înțeleg însă pe cei care au tangență cu religia creștină și care pretind a fi creștini, cum pot să decadă într-atât încât să uite regulile elementare ale învățăturii creștine. Aceștia sunt mai de condamnat decât necredincioșii.

Sau ați auzit cumva vreun politician care să spună: *„am greșit"* și, eventual, *„îmi cer scuze"*? N-ați auzit și nici nu veți auzi. Pentru că o astfel de atitudine nu ține doar de educația și morala creștină, ci de educație și de morală, în general. Iar cum acestea nu se regăsesc decât în cazuri rare la politicienii români, nu veți întâlni nici atitudini care să demonstreze educație. Așadar, nu veți auzi prea curând *„te iert"* sau *„am greșit"*. Verbul a ierta nu face parte din vocabularul politicianului român. Și, cum vine campania electorală, când lupta pentru cucerirea puterii este mai înverșunată ca niciodată, vom avea ocazia să constatăm că politicienii noștri sunt departe de fundamentele religiei creștine cu care unii defilează prin fața mulțimilor.

Mă întreb cum îi privesc oamenii pe fariseii care mimează credința, dar nu iartă pe nimeni și nimic.

De 1 și 2 mai

Comercianții de pe ștrand vor protesta împotriva naționalizării

● Spațiile comerciale vor fi închise la inaugurarea oficială a sezonului

Asociația Comercianților de pe Ștrandul Neptun se impune, pe zi ce trece, în viața acestei zone de agrement. Vrând, nevrând, cei de la Gospodărirea Comunală trebuie să recunoască faptul că, de ceva vreme, au un partener serios pe ștrand, iar lucrurile nu se mai pot face după cum îi taie capul pe unii.

La sfârșitul săptămânii trecute, Asociația Comercianților a avut o nouă ședință, în care s-au decis câteva lucruri extrem de importante. Mai întâi, s-a constatat intenția Primăriei de a concesiona întreg ștrandul Gospodăririi Comunale și s-a formulat, în acest sens, o scrisoare către Consiliul Local Municipal Arad. Mai apoi, având în vedere nenumăratele piedici puse agenților de către Primărie și GCA, în încercarea de a intra în proprietatea propriilor investiții făcute pe ștrand și de a concesiona terenul din această zonă, în ședința de săptămâna trecută s-a luat o hotărâre radicală. În 1 și 2 mai, toți membrii Asociației vor ține închis, în semn de protest față de intenția de naționalizare a spațiilor de pe ștrand și față de refuzul de a li se recunoaște dreptul de proprietate.

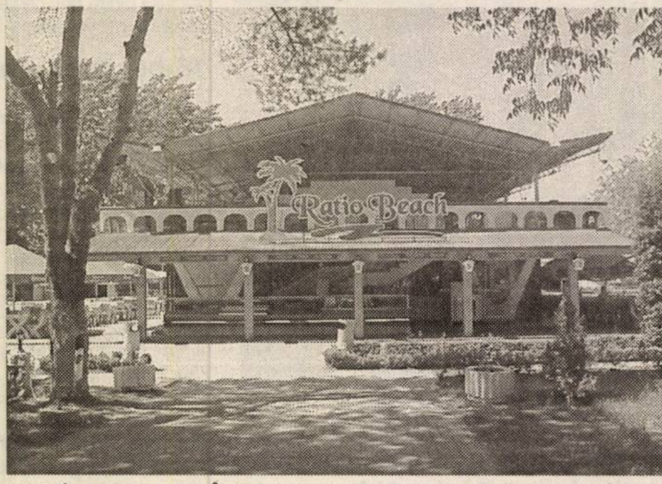

Una se spune, alta se face

Cum se știe, agenții de pe ștrand vor două lucruri cât se poate de îndreptățite: să li se vândă spațiile comerciale (la prețuri rezonabile) și să li se concesioneze terenul, conform contractelor pe care le au cu Gospodărirea Comunală. La început, părea că nu vor fi probleme, patronii primind asigurări în acest sens, atât din partea Primăriei, cât și a GCA. Chiar de-a lungul discuțiilor, în întâlnirile cu primarul Dorel Popa sau Coloman Edeleni, agenții au fost „liniștiți" că se va vinde și se va concesiona, dar trebuie să aibă răbdare.

Faptele, însă, sunt altele decât vorbele. Executivul luptă, în continuare, pentru a concesioina totul celor de la Gospodărirea Comunală, în acest sens fiind depus la „transparență" un proiect de hotărâre, prin care GCA va luat tot terenul de pe ștrand, urmând ca agenții să fie, în continuare, chiriași, la cheremul unora din conducerea acestei societăți.

Chiar primarul Dorel Popa dădea asigurări că se va forma o comisie (alcătuită din președinții comisiilor CLM și reprezentanți ai agenților de pe ștrand), care va analiza întreaga situație de pe ștrand, în proiectul de hotărâre cu pricina nu apare nimic legat de acest subiect. Iar comercianții refuză să mai încreadă în promisiuni, mai ales că faptele nu mai lasă loc de alte comentarii.

În atenția consilierilor

În ședința de vineri, Asociația comercianților a aprobat o scrisoare care va fi adresată CLM Arad, prin care aceștia vor să atragă atenția consilierilor asupra problemelor care ar apărea, în cazul în care ștrandul va fi concesionat în întregime GCA.

„În baza drepturilor conferite de Legea 52/2003 privind transparența decizională a instituțiilor din administrația publică, în cadrul ședinței Asociației Comercianților Ștrand Neptun din data de 09.04.2004 s-a discutat pe marginea proiectelor de hotărâre care privesc concesionarea terenurilor din incinta Ștrandului Neptun, Asociația hotărând să depună următoarele obiecțiuni:

La sfârșitul lunii noiembrie, respectiv 28-29.11.2003, mai mulți agenți economici care-și desfășoară activitatea în incinta Ștrandului Neptun au depus adrese prin care își exprimă dorința de a solicita dreptul la concesiunea terenului, conform contractelor de închiriere, în paralel, în drepturi egale și nu separat de alte societăți care solicită concesionarea terenurilor.

Conform proiectului de hotărâre depus la transparență, prin care SC Gospodărirea Comunală Arad SA cere la <Obiectul contractului de concesiune> concesionarea domeniului public, teren amplasat pe malul stâng al Mureșului, identificat CF 1085, nr. topo 1396, 1409, S=31,70 ha, pe care sunt amplasate căsuțe de vacanță, spații comerciale, cabine ștrand, bazine de înot și altele, considerăm tendențioasă această cerere, mai ales că la art. 1, pct. 2 - <Obiectivele concedentului>, la al. a), se cere <exploatarea bunurilor concesionate în condiții de eficiență> subînțelegându-se prin aceasta că SC Gospodărirea Comunală Arad SA se consideră proprietarul de drept al spațiilor comerciale care, de fapt, sunt investițiile agenților economici, proiectul intrând în incidență cu OUG 92/1997 privind stimularea investițiilor directe, modificată prin Legea 241/1998, care prevede la art.4, al 1, următoarele:

(1) Investițiile efectuate în România, precum și posesia, folosința și dispoziția asupra unei proprietăți beneficiază de garanțiile și facilitățile prevăzute de prezenta ordonanță de urgență.

(2) Investitorii în România beneficiază, în principal, de următoarele garanții și facilități:

a. posibilitatea efectuării de investiții în orice domeniu și în orice forme juridice prevăzute de lege;

b. egalitatea de tratament - just, echitabil și nediscriminatoriu - pentru investitorii români sau străini, rezidenți sau nerezidenți în România;

c. garanții împotriva naționalizării, exproprierii sau altor măsuri cu efect echivalent", se susține în scrisoarea comercianților.

Aceștia reiterează cererea de concesiune a terenurilor, conform contractelor de închiurire încheiate cu GCA și cumpărarea structurilor de beton primite de la GCA, „la prețuri de piață stabilite în cadrul unor evaluări legale".

Un motiv de îngrijorare pentru agenți este și faptul că GCA este obligat să exploateze în mod direct bunurile, activitățile și serviciile publice care fac obiectul concesiunii și că GCA nu poate subconcesiona aceste bunuri, conform proiectului de hotărâre, ceea ce încalcă OUG 92/1998, modificată prin L 241/1998. Patronii consideră că astfel GCA „poate exploata în mod direct bunurile agenților economici (...), și chiar dacă ar concesiona, nu ne-ar putea subconcesiona bunurile care, de fapt, sunt proprietatea noastră, sau în cazul cumpărării structurilor de beton, nu ne-ar putea subconcesiona terenul".

Protest la deschiderea ștrandului

Cum se vede, Primăria n-are nici o intenție de a concesiona terenurile de pe ștrand agenților. Chiar dacă li s-a promis această concesiune, în schimbul retragerii din procesele pe care unii le au cu GCA și CLM. Comercianții, însă, n-au mușcat „momeala" și bine au făcut, pentru că acum se dovedește că, dacă ar fi renunțat la procese, chiar nu mai aveau nici o șansă de a li se recunoaște proprietatea și de a concesiona terenul.

Oricum, răbdarea agenților a ajuns la capăt. Iar îndârjirea tuturor celor prezenți vineri la ședința Asociației trebuie să dea de gândit autorităților locale. Toți cei prezenți au semnat, fără ezitare, declanșarea unei serii de proteste în 1 și 2 mai. Mai precis, spațiile comerciale nu își vor deschide porțile, patronii protestând astfel împotriva intenției de naționalizare a investițiilor de pe ștrand.

Lucrurile nu se vor opri aici, oricâte presiuni ar veni pe cale politică sau administrativă, pentru că Asociația va trimite adrese Guvernului, Parlamentului, tuturor instituțiilor abilitate, precum și Parlamentului European, pentru a semnala ceea ce se petrece pe ștrand.

Cosmin Mihuța

Un pas înainte pe autostrada Arad - Lugoj

Guvernul a aprobat, în cadrul ședinței de săptămâna trecută, proiectul de lege pentru ratificarea contractului de finanțare încheiat între Banca Europeană de Investiții (BEI) și Compania Națională de Autostrăzi și Drumuri Naționale din România pentru construcția autostrăzii Arad - Timișoara - Lugoj. Prin contractul de finanțare, semnat la sfârșitul lui 2003, e prevăzută acordarea unui credit de 200 de milioane de euro de la BEI. La acești bani se adaugă contribuția Guvernului României, 70 de milioane de euro, suma fiind folosită pentru realizarea primului tronson al autostrăzii, Arad - Timișoara, și pentru varianta ocolitoare la vest de Arad, cu o lungime de 10 km. Data până la care se prevede construcția acestora este 2008.

„Faptul că proiectul autostrăzii cuprinde și o centură pentru Arad e un lucru foarte bun. Noi (autoritățile locale - n.r.) facem lobby de vreo trei ani de zile pentru asta. Centura ne va ajuta în programul de dezvoltare a municipiului. Proiectantul autostrăzii e un colaborator mai vechi de-al nostru, al primăriei, cu care noi am colaborat, e unul din cei mai mari specialiști în domeniul construcțiilor de drumuri și autostrăzi", spune viceprimarul **Emanoil Voicu**.

Despre execuția autostrăzii Nădlac - Arad - Timișoara - Lugoj - Deva, vicepreședintele Consiliului Județean Arad, **Gheorghe Falcă**, spune că aceasta era prioritară în toate documentele până în 2001. „Din 2002 Guvernul a schimbat prioritatea și astăzi putem spune că finanțează în totalitate autostrada București - Brașov - Borș. Faptul că Banca Europeană de Investiții ne sprijină cu 200 de milioane de euro ca împrumut pentru tronsonul Arad - Timișoara ne demonstrează încă o dată că pentru acest tronson nu a existat voință politică și că pentru cei de la București era mult mai important să meargă la schi la Brașov pe autostradă, decât să se gândească la dezvoltarea economiei din țară", spune Falcă. Cât despre construcția centurii Aradului, vicepreședintele CJA spune: „Proiectul va începe de la DN 7, unde se va crea o centură pentru Arad care va permite scoaterea din oraș a tirurilor care merg spre Timișoara. Centura va fi continuată de tronsonul de autostradă care va merge în centura municipiului Timișoara".

Tronsonul Arad - Lugoj face parte din autostrada ce va fi construită de-a lungul Coridorului Pan-European IV de transport, proiectul fiind inclus în lista proiectelor identificate de România împreună cu Uniunea Europeană ca fiind prioritare. Autostrada Nădlac - Deva, proiect susținut de UE, va face legătura cu vestul Europei concurând cu autostrada Brașov - Borș (care beneficiază doar de finanțare românească, suportată de statul român), însă conform proiectului, tronsonul Arad - Timișoara va fi gata mai repede decât Brașov - Borș.

Din datele Ministerului Transporturilor, valoarea autostrăzii Nădlac - Deva este estimată la 962 de milioane de euro (75% din valoarea proiectului reprezentând finanțare BEI), iar contractul pentru a doua etapă de finanțare (pentru secțiunea Timișoara - Lugoj) urmează să fie semnat până la sfârșitul acestui an.

Gerlinde Knap

Bonus pentru modernizarea trotuarelor din centru

◆ *Primăria a mai „găsit" o lucrare cu pavele*

Pavelele au devenit, în ultimul an, o adevărată afacere în municipiul Arad. Cel puțin pentru o anumită firmă, mai precis cea care realizează pavelele destinate trotuarelor din centru. Anul trecut, s-au cheltuit miliarde pe aceste materiale de construcție, necesare modernizării unei părți a troturelor. Anul acesta, din nou, de la bugetul local, s-au alocat 10,5 miliarde de lei pentru pavarea trotuarelor din municipiu. O parte însemnată din acești bani s-a dus tot către firma care realizează acele pavele, aceeași de anul trecut.

Mai nou, Primăria a mai găsit o afacere: pavarea drumurilor, în zona liniilor de tramvai care traversează șoselele. O altă lucrare, ce costă bugetul local 1,5 miliarde de lei. Pavelele sunt livrate, ați ghicit!, de firma care a „îmbrăcat" trotuarele din centru. Viceprimarul Emanoil Voicu nu ascunde faptul că aceeași societate dă pavele și pentru trotuare și pentru treceri, dar susține că acestea au fost achiziționate în urma unei licitații. Licitație de care presa n-a prea auzit, dar viceprimarul are o scuză: „noi avem două-trei licitații pe săptămână". Corect, dar nu toate la fel de importante.

„Dacă mai prindem un mandat, vom face toate trecerile cu pavele. Anul trecut am experimentat și am văzut că merge, așa că anul ăsta le vom repara pe cele cu probleme", susține Voicu.

Cosmin Mihuța

Confort-Instal va împlini... zece ani

Mâine, la Expo Arad Internațional va fi inaugurat Târgul Confort-Instal.

Manifestarea va reuni 61 de firme din țară și străinătate, care vor expune pe o suprafață interioară de 682 de metri pătrați și una exterioară de 78 de metri pătrați. Companiile vor prezenta tehnologii, materiale și instrumente de măsură și control pentru instalații în construcții, echipamente de încălzire, instalații electrice și sanitare, instalații de iluminat.

De asemenea, tot în cadrul târgului se va desfășura și **Salonul „Protect"** dedicat echipamentelor și serviciilor din domeniul protecției muncii, sistemelor de pază și protecție.

La această ediție, va fi inaugurat și **Salonul „Forest"** destinat sculelor și utilajelor din domeniul prelucrării lemnului.

Confort-Instal se va desfășura în perioada 15- 18 aprilie.

G.C.

DOBÂNZILE BANCARE în vigoare la 13.04.2004

Denumirea băncii	Suma minimă (lei)		Dobânda (% pe an)														
			Persoane fizice							Persoane juridice							
	Persoane fizice	Persoane juridice	la vedere	Pe termen de (luni) 1	2	3	6	9	12	la vedere	Pe termen de (luni) 1	2	3	6	9	12
BCR	-	25.000.000	1	14	-	15	14,5	14,75	16	1	14	-	15	14,5	14,75	16
BRD	1.500.000	5.000.000	0,5	14,5	14,75	15,5	15,75	16	16,25	0,5	14,5	14,75	15	15,25	15,5	15,75
B. Transilvania	300.000	25.000.000	1,5	16,5	–	17	17	17,5	17,5	1,5	16,5	–	17	17	17,5	17,5
BancPost	500.000	500.000	1	14	–	14,5	14,5	15	16	1	12,5	–	13,5	14,25	15	16
San Paolo IMI Bank	500.000	10.000.000	1	14	15	16	16,5	16,5	16,5	1	14	15	16	16,5	16,5	16,5
Romexterra	1.000.000	50.000.000	1,5	14	–	16	16,5	17	17,5	1,5	14	–	16	16,5	17	17,5
B. Românească	500.000 (la sume peste 5000 Euro - bonificații suplimentare)	15.000.000	1	16,5	–	16,75	16,9	17	17	1	16,5	–	16,75	16,9	17	17
B. Carpatica	500.000	50.000.000	1	16,25	–	17	17,5	17	17	1	16,25	–	17	17,5	17	17
Alpha Bank	-	-	1	16,5	16,5	16,5	17	17	17	1	16,5	16,5	16,5	17	17	17
C. C. Aurora	1.000.000	10.000.000	1	15	–	16	18	18	19	1	15	–	16	18	18	19
C. C. Phoenix	500.000	500.000	1	16	–	16	18	–	19	1	16	–	17	18	–	19
C. C. Mureșul	300.000	2.000.000	1	14	–	16	17	–	–	1	14	–	16	17	–	–

Strategia îmbunătățirii continue

◆ Interviu cu prof. univ. dr. Aurel Ardelean, rectorul Universității de Vest „Vasile Goldiș"

- Domnule rector,Universitatea „Vasile Goldiș" se conduce, în acest an academic, conform devizei: „Anul universitar 2003-2004 - anul calității academice totale". Care este semantica ideii de calitate academică totală în viziunea dumneavoastră și care sunt coordonatele de calitate pentru următoarea etapă?

- În ultima perioadă apar ca evidente unele mutații substanțiale în modul de abordare a aspectelor referitoare la managementul calității în învățământul superior românesc. Asistăm la o intensificare a preocupărilor în acest domeniu, la toate nivelele: Guvern, Ministerul Educației și Cercetării, instituții academice. În cadrul universității noastre, am definit atât cadrul conceptual al calității totale, cât și funcțiile nacesteia, politica și strategia sa de realizare, prin manualul propriu de calitate. Prin cele peste 30 de proceduri, evaluăm atât calitatea prestației academice, a cercetării științifice, cât și calitatea personalului nostru. Accentul cade, întotdeauna, pe strategia îmbunătățirii continue.

- Ce determină acest permanent efort spre mai bine?

- Performanțele în managementul calității de până acum obligă instituția noastră la o continuă ridicare de ștachetă. Certificatele de calitate național și internațional **IQNet,** participarea la programele naționale și internaționale **MATRA** și **CALISTRO**, acreditarea unor auditori proprii de calitate etc. au făcut ca **Universitatea de Vest „Vasile Goldiș" Arad** să fie recunoscută drept o instituție academică în care calitatea este o piatră unghiulară. În mod cert, vom continua o astfel de politică transparentă de calitate.

- Recent, la UVVG au avut loc alegerile pentru organismele de conducere. Care sunt principalele obiective strategice ale planului dumneavoastră managerial?

- Sintetic, obiectivele noastre fundamentale sunt: racordarea la spațiul european al învățământului superior, parteneriatul cu studenții, antreprenoriatul universitar, dezvoltarea cercetării științifice și a procesului de predare-învățare, relațiile internaționale și managementul performant.

- Care ar fi principalele repere ale politicii de racordare la spațiul european al învățământului superior?

- În primul rând, avem în vedere adoptarea sistemului de diplome comparabile, între altele prin introducerea suplimentului de diplomă, pentru a favoriza integrarea absolvenților pe piața muncii. Mai apoi, vom adopta un sistem bazat, în esență, pe trei cicluri universitare. Un accent deosebit vom pune pe promovarea mobilității, prin înlăturarea obstacolelor în circulația liberă a studenților, profesorilor, cercetătorilor și personalului administrativ. De asemenea, vom promova dimensiunea europeană a învățământului universitar prin elaborarea de programe de studiu, programe de mobilitate și integrare precum și prin încurajarea cooperării între instituții.

- Ați afirmat, în repetate rânduri, că universitatea pe care o conduceți este o universitate antreprenorială. Cum este aplicat acest concept în cadrul instituției dumneavoastră?

- Prin specificul său, **UVVG** are ca membri fondatori **Prefectura, Consiliul Județean, Consiliul Local, CCIA, Episcopia Ortodoxă Arad.** Astfel, ea este o universitate comunitară dinamică, fapt pe care îl vom valorifica și în continuare printr-un parteneriat public-privat benefic pentru comunitatea arădeană. În acest sens, vom dezvolta **Incubatorul de Afaceri,** vom amenaja **Stadionul „Gloria",** vom dezvolta o cercetare științifică preponderent antreprenorială.

De asemenea, ne vom implica în construirea **Clinicii Oncologice** și a **Institutului de Cercetări Oncologice.** Pe rol sunt multe alte proiecte de larg interes comunitar, ca înființarea unui **Centru Familial de economie agrară** la Castelul Macea, promovarea **Consultanței Agricole** în cadrul programului **Phare,** continuarea colaborărilor cu **Agenția de Protecție a Mediului, Garda de Mediu** și **Camera de Comerț și Industrie Arad** etc.

- Cum preconizați să realizați toate aceste obiective?

- Conducerea **UVVG** Arad are în vedere ancorarea instituției în dinamica pieței educației superioare, asigurarea transparenței interne și popularizarea modelelor de succes, astfel încât inițiativa pozitivă să fie promovată și recompensată. Direcțiile de cercetare vor fi orientate spre partea de aplicabilitate, prin alegerea temelor de cercetare care au au caracter practic și util societății. Vom dezvolta noi parteneriate cu actori ai mediului socio-economic local și al Euroregiunii Dunăre-Mureș-Criș-Tisa.

– Vă mulțumim și dorim succes instituției pe care o conduceți!

A consemnat,
Speranța Milancovici

Răsplată pentru olimpici

Sala festivă a Colegiului Național „Moise Nicoară", Arad a găzduit săptămâna trecută, ediția a III-a a decernării premiilor pentru concursul județean la disciplina Religie - „Lăsați copiii să vină la mine". La eveniment au fost prezenți reprezentanți din partea Episcopiei Aradului, ai Inspectoratului Școlar Județean Arad, ai Alianței Evanghelice din România, profesori și elevi . Concursul s-a adresat atât elevilor de confesiune ortodoxă cât și celor din alianța evanghelică din clasele V-VIII. Premiile au constat în diplome și cărți, iar primii trei elevi clasați, vor participa la etapa interjudețeană din luna mai.

Pentru confesiunea ortodoxă

clasa a V-a premiul I - Ungureanu Ștefania (Sebiș), premiul II - Groza Ioana (Bârsa), premiul III- Crașovan Florina (Lipova);

clasa a VI-a: premiul I - Groza Andrea (Colegiul Național Elena Ghiba Birta), premiul II - Bejan Ioana (Ineu), premiul III - Grec Emanuel (Colegiul Național „Moise Nicoară");

clasa a VII-a: premiul I - Ciocan Lavinia (Ghiba Birta), premiul II - Nan Karina (Liceul Pedagogic „Dimitrie Țichindeal), premiul III- Pilan Mihaela (Liceul „Vasile Goldiș");

clasa a VIII-a: premiul I- Matiș Alina (Sântana), premiul II- Ciocan Diana (Liceul de Artă), premiul III- Șomoi Andrei (Ineu).

Pentru confesiunea alianța evanghelică

clasa a V-a: locul I - Costea Filip (C.N. „Moise Nocoară"), premiul II - Sfâșie Larisa (Șc. gen. nr.6), locul III - Popescu Anca (Șc. gen.nr.6)

clasa a VI-a: locul I: Coman Claudiu (Pâncota), locul II - Vasiliuc Rebeca (Sebiș), locul III- Trif Sunamita (Șc. gen.nr 4)

clasa a VII-a: locul I- Strubert Claudia (C.N. „Moise Nicoară"), locul II- Iuga Cristian (Liceu Teoretic Baptist), locul III- Trif Samuel (Șc.gen.nr.4), Guia Lucian (Sebiș)

clasa a VIII-a: Noajbă Raluca (Șimand), locul II- Zăgrean Emanuela (Șc. gen.nr.4), locul III- Toader Corina (Șc.gen.nr.4).

Anca Șumălan

Clasa EUROpatru

• Proiect la nivel national

Delegația Comisiei Europene în România a inițiat la nivel național proiectul cu titlul „Clasa EUROpatru", având drept țintă elevii claselor a IV-a. În prima fază a proiectului se vor prezenta elevilor din clasa a IV-a CD-uri care conțin informații despre țările Uniunii Europene, la nivelul lor de înțelegere, deci pot participa la proiect doar școlile care dispun cel puțin de un computer adecvat. În cea de-a doua fază a proiectului, fiecare colectiv se împarte în două echipe, pentru a participa la un mic concurs de cunoștințe legate de filmulețul de pe CD (concursurile se vor organiza în data de 9 mai). În faza a treia a proiectului cele două echipe primesc câte un joc puzzle (cu harta Europei) pe care trebuie să-l îmbine contra-cronometru.

CD-urile și jocurile puzzle sunt asigurate de Delegația Comisiei Europene, de aceea este necesară înscrierea școlilor la adresa de e-mail - marin popescu@yahoo.com.

Universitatea „Aurel Vlaicu" - prezentă la două evenimente educaționale europene

De curând s-au încheiat la Centru Internațional de Conferințe găzduit de Castelul Vaeshartelt de lângă Maastricht (Olanda), două evenimente la nivel european în domeniul educației: Simpozionul Internațional "Educație interculturală în Europa" și Seminarul European "Management intercultural în educația adulților" la care a luat parte, ca reprezentant al României, dl. Conf. dr. Dorin Herlo de la Universitatea "Aurel Vlaicu" din Arad.

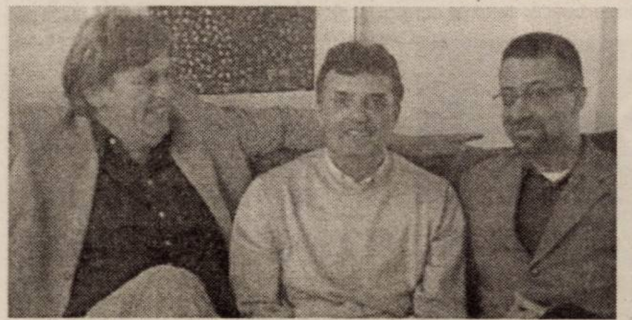

Primul eveniment, Simpozionul Internațional "Educație interculturală în Europa", a reunit - alături de cei 18 membri ai rețelei europene de lucru (NILE) asupra interculturalității și învățării sale din 14 țări - o seamă de specialiști în domeniul educației de diferite naționalități (surinameză, turcă, marocană, indiană) care trăiesc și muncesc în țări ale Europei.

Problematica prezentată și dezbătută izvorește din creșterea mobilității cetățenilor de pretutindeni care induce și creșterea numărului migranților de diferite culte și naționalități ca forță de muncă legală dar și ilegală din Europa. Strâns legată de această situației s-a descris abordarea „educației/învățării interculturale" în diferite țări - și în Romania - făcând-o una din cele mai importante chestiuni ale învățării de-a lungul întregii vieți. Având în vedere creșterea fenomenului rasial, al intoleranței și xenofobiei, adevărata problemă care se ridică este legarea valorilor pedagogice dezvoltate prin educație interculturală de generalizarea procesului de globalizare și de migrație. Obiectivele proiectului NILE (Network Intercultural Learning in Europe) fiind de a se înțelege cum se produce învățarea interculturală la diferite nivele, cum este ea introdusă în sistemele educaționale și cum este influențată de deciziile politice naționale cu privire la statutul minorităților și străinilor, simpozionul a concluzionat, la sfârșitul primului an de cercetări, cum se poate promova învățarea interculturală, ca problematică transversală la nivel național și internațional. Rețeaua NILE are intenția și după acest simpozion de a sintetiza ideile găsite la nivelul fiecărei națiuni participante asupra învățării interculturale și să propună, să recomande, diferite căi în politica și practica sa la nivel european. Ideea nu este numai de a se crea și implementa idei novatoare de către rețea sau de multiplicatori ci și de a crea un punct de pornire în problematica de bază a învățării interculturale în diferitele contexte ale învățării de-a lungul întregii vieți, în Europa.

În acest context, conferențiarii au subliniat nevoia implicării decizionarilor politici naționali și europeni în educația interculturală. În grupurile de lucru, patru la număr iar unul - concepte valide în predare și formare - moderat de dl. Dr. Dorin Herlo, s-au performat activități cu participanții. Astfel de la "Formarea responsabilității interculturale" la "Educație pentru diversitate", de la "Dezvoltarea învățării interculturale" la "Fair play pentru cultură", de la "Un proiect de succes pentru populația rroma" la "Proiect local de integrare interculturală" toate sesiunile de formare s-au bucurat nu numai de audiență dar și de eficiență, fiind interactive, plăcute dar și dătătoare de responsabilitate.

Trebuie spus că raportul de țară în problematica interculturalității, întocmit de dr. Dorin Herlo, pentru Romania este prezent atât în Portofoliul simpozionului cât și pe internet (http://grundtvig.euproject.net/nile).

Al doilea eveniment, care l-a succedat pe primul, a fost Seminarul de formare profesională în domeniul "Managementului intercultural în educația adulților". Seminarul, organizat de Centru European de Formare Profesională pe tot Parcursul Vieții de sub umbrela Universității Alsaciei Superioare din Mulhouse, Franța, s-a bucurat de traineri olandezi extrem de bine pregătiți iar obiectivele seminarului au fost: dezvoltarea la cei 14 participanți din Islanda, Germania, Belgia, Estonia, Romania, Letonia, Finlanda, Ungaria, Bulgaria și Olanda a unei viziuni a identității și diversității; acumularea de cunoștințe și strategii în managementul intercultural; capabilitatea de a implementa modele eficace în managementul intercultural. De foarte bună calitate a fost intervenția prof. dr. Folke Glastra de la Universitatea Leiden din Olanda, la tema "Managementul diversității". Seminarul a fost observat de un evaluator extern în persoana lui Pat Davies de la Universitatea din Lille, care a aplicat la final un chestionar evaluativ, pe baza căruia participanții (deci și dl. Herlo) au obținut un "Certificat de competență profesională".

V. F.

e timpul să vii la Orange

La Orange poți să suni pe oricine, oricând! Ia-ți orice abonament până la 30 aprilie și primești 20 de minute lunar, pe viață, în orice rețea națională.

Și asta nu e tot:

- ai o opțiune gratuită, la alegere, în primele 2 luni de abonament
- 100 de mesaje scrise naționale gratuite pe lună, în primele 2 luni de abonament
- 10 USD reducere (TVA inclus) la telefoanele Nokia 3410, Nokia 3510i, Samsung C100, Siemens A55, Siemens C60, Sagem MIX-5m, Sagem myX-2, când prezinți cuponul din presă sau din pliant.

Sagem myX-1	Alcatel OT320	Siemens A 55	Nokia 3410	Sagem myX-2	Sagem MIX-5m	Nokia 3510i	Samsung C100	Siemens C60 + cameră foto
16 USD	18 USD	32 USD	49 USD	49 USD	64 USD	89 USD	99 USD	105 USD

www.orange.ro

pentru a beneficia de oferta promoțională, opțiunea aleasă inițial trebuie menținută activă în primele 2 luni de abonament; prețurile nu includ TVA; telefoane disponibile în limita stocului; oferta este valabilă la magazinul propriu și la partenerii Orange din județul Arad.

ADEVĂRUL DE ARAD

cupon reducere 10 USD (TVA inclus)

Decupează acest cupon, vino cu el la magazinul propriu sau la partenerii Orange din județul Arad și ai acces, indiferent de tipul de abonament ales, la oferta Orange pentru telefoanele Nokia 3410, Nokia 3510i, Samsung C100, Siemens A55, Siemens C60, Sagem MIX-5m, Sagem myX-2, cu reducere de 10 USD (TVA inclus). Ofertă valabilă până la 30 aprilie. Telefoane disponibile în limita stocului. Pentru un abonament cu unul dintre cele șapte telefoane se acceptă un singur cupon.

se completează de către vânzător

cod magazin: ☐☐☐☐☐☐☐☐☐☐ cod telefon: ☐☐☐☐☐☐☐☐☐☐☐☐☐☐☐

orange

(4377014)

Opinii după TEENPLAY

TEENPLAY, ediția a VI-a - 22 de spectacole în trei zile, două trupe din străinătate, două concerte - Ada Milea și Tom Smith, invitați din Marea Britanie, Belgia, petreceri, prietenii, o atmosferă inconfundabilă. În câteva cuvinte, acesta este peisajul unui eveniment așteptat de liceeni din toată țara care iubesc teatrul și limba engleză... La final de Teenplay am recapitulat principalele repere ale ediției, cu cei care cunosc sau organizează festivalul.

MIHAELA VOINEAGU, inițiatoarea și organizatoarea festivalului:

Nou la această ediție: „Trupe noi - Bosnia-Herțegovina, Pucioasa, Huedin.

În rest am rămas la ce am adus nou anul trecut, și anume feedbackurile, care realmente sunt foarte apreciate. A mai fost nou în acest an o întâlnire a profesorilor cu Ken Wilson la care au primit indicații foarte bune. Au fost multe piese cu scenarii originale, făcute de elevi, care au fost mai multe decât anul trecut, și niște adaptări foarte interesante - după film (Casablanca, Al șaselea simț), după scriitori importanți (Maxim Gorky, Vișniec, Ionesco). În juriu anul acesta am avut trei actori arădeni, și mă bucur de asta. Tot în juriu - Daniel Sossi și un profesor de drama - Richard Trice, așa încât am avut un juriu echilibrat între români și străini, care au avut percepții diferite, confruntări de idei. Am încercat și o diversificare a recitalurilor - Ada Milea, Tom Smith".

Ce vă propuneți pentru ediția viitoare: „Să aducem mai multe trupe din străinătate, pentru că dorim să ne împrietenim cu alți iubitori ai teatrului și ai limbii engleze. Feedbackurile vor rămâne, sunt utile și pentru noi, că aflăm cum s-a născut spectacolul. Mulți copii au lucrat ei singuri, nu i-a ajutat nimeni. Și noi apreciem munca lor. Toți sunt câștigători la acest festival".

DANIEL SOSSI, profesor, membru al juriului, a patra oară la Teenplay. „Această ediție a fost diferită de celelalte. În primul rând spectacolele au fost mai bune. În anii anteriori nu am văzut mari progrese dar în acest an am constatat o creștere calitativă generală - toate piesele au avut ceva, au fost foarte puține piese slabe, nu am avut

timp să mă plictisesc. Am fost surprins de cât de bune au fost standardele în acest an". Copii? „Cei care s-au întors sunt mai buni, s-au dezvoltat de anul trecut. Poate feedbackurile de anul trecut i-au ajutat să crească în acest an. E o explicație posibilă".

KEN WILSON, autor de manuale, profesor de drama, președintele juriului, a treia oară la Teenplay. „An de an acest festival e tot mai bun, fără îndoială. Nivelul gândirii se îmbunătățește. În acest an ideile filozofice sunt mai profunde, dar sunt exprimate adesea în termeni mai puțini teatrali, din punctul de vedere al teatrului englez, care e bazat pe dialog. Le-am spus elevilor că gândirea din spatele a ceea ce au făcut a fost absolut fantastică, însă cred că ar trebui să facă un pas înainte, să depășească nivelul monologului filozofic pentru a crea o situație prin dialog și schimb de idei. Aș putea avea două observații, una legată de simțul spațiului scenei, uneori întrebuințat greșit, și alta legată de alegerea textelor, care 80% a fost excelentă, dar restul erau gânduri proprii care nu sunt neapărat pentru public".

TOM SMITH. Este american din North Carolina, bursier Fulbright la Conservatorul din București și într-una din serile Teenplay a cântat la trombon în Clubul Frontiera alături de muzicieni de jazz din Arad și de fiul său, de 14 ani. **„Am ales România pentru că știam că aici sunt muzicieni de valoare dar care stau mai prost la capitolul organizare, așa că am venit să organizez lucrurile"**, ne-a spus Tom înaintea concertului. A venit împreună cu soția și fiul și atât de mult le-a plăcut, încât și-au prelungit șederea cu încă un an. **„E a doua casă pentru noi"**. În mai bine de un an, jazzmanul a ajuns să cunoască România: **„Mă așteptam la mai rău,** mărturisește. **Există stereotipuri negative despre România, țara voastră are probleme de imagine. Singurul lucru care mă deranjează este birocrația - trebuie să alergi prea mult ca să rezolvi un lucru mărunt". „Însă peisajele sunt minunate. Iar după Cold Mountain veți vedea mulți americani vizitând România"**, ne avertizează Tom Smith.

COPIII. „Extraordinar, ne-am simțit foarte bine. Cel mai mult ne-am bucurat de prieteniile noi, de peste tot. Orașul este foarte frumos, clădirile sunt impresionante. Dacă e ceva ce nu ne-a plăcut? Poate mâncarea, dar e McDonald's" (**Alisa, Sabina, Samra și Azdra din Bosnia**). „Suntem pentru prima oară la festival și am fost cei mai mici din toate trupele. Ne-am simțit foarte bine, nu avem nimic de reproșat organizării" (**Dragoș, Pucioasa**). „Orașul îmi place la nebunie, clădirea teatrului e foarte frumoasă. M-am îndrăgostit de acest oraș, abia aștept să vin la anu'" (**Alina Dănuleț, Fălticeni**).

Cătălina Latu
Foto: Margareta Szegö

Ieri, la Palatul Cultural, s-a deschis

Faza națională a Olimpiadei Interdisciplinare Tehnice

În aceste zile Aradul „găzduiește" faza națională a Olimpiadei Interdisciplinare Tehnice. Deschiderea festivă a avut loc ieri, orele 13, la Palatul Cultural. Peste 320 de elevi - concurenți din întreaga țară și 70 de profesori din comisia centrală ori însoțitori, cadre didactice de la cele două licee arădene - Grupul Școlar Industrial „Aurel Vlaicu" (director ing. prof. Michaela Borza) și Grup Școlar „Francisc Neuman" (director prof. Doina Stoica) - unde se vor desfășura probele scrise și practice ale

Foto: Margareta Szegő

Olimpiadei Tehnice și a Concursului pe meserii, invitați și ziariști au urmărit mesajele de salut din partea I.Ș.J. Arad (prin prof. Zoea Rotaru, inspector școlar general), Prefecturii Arad (prin consilierul Dumitru Nica), Ministerului Educației și Cercetării (prin inspector prof. Romița Țiglea Lupașcu), Universităților arădene - conf. univ. dr. Anton Ilica de la Universitatea „Aurel Vlaicu" și prof. univ. dr., prorector Marțian Iovan de la Universitatea „Vasile Goldiș", comisiei centrale de evaluare, prin președintele acestuia prof. univ. dr. ing. Costea Budulan.

Festivitatea a fost deschisă cu intonarea Imnului de stat și un Te Deum oficiat de pr. Vasile Pop, consilier cultural la Episcopia Aradului, iar în încheiere artiști amatori din școlile arădene au oferit un încântător program artistic.

Prof. ing. Vasile Borza, inspector de specialitate la I.Ș.J. Arad s-a referit la aspectele organizatorice, la programul competiției care va fi fericit diversificat cu vizite în municipiu și județ.

Noi le dorim concurenților succes și să trăiască zile de neuitat pe meleagurile arădene.

V. Filip

Icoana lui Sadoveanu

Note de lectură

Cu puțini ani în urmă, însemnam în paginile acestui ziar cum „Eminescu se logodea, la Macea, satul meu natal, cu teii în floare și se adăpa din fântâna țărănească pe cărările plopilor fără soț din parcul dendrologic iar statuia lui a devenit «cetățean» de onoare acolo..."

Iată că, un alt moldovean „vine" la Arad și ne îndemană, de data aceasta, să ne înfruptăm din „dulcea limbă moldovenească" a scrierilor sadoveniene.

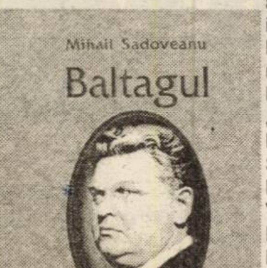

Cartea recent apărută la editura Gutenberg Univers, Mihail Sadoveanu, „**Baltagul - povestiri**", prin grija **Inspectoratului Școlar Arad**, ediție îngrijită de prof. **Zoea Rotaru**, este o antologie pentru uz școlar, o pledoarie pentru lectura literară a elevilor.

Dacă **Baltagul** - roman și **Un om năcăjit** sau **Domnu Trandafir** sunt cunoscute elevilor, citim și regăsim aici **Printre gene**, adevărate pagini răscolitoare ce ne conduc spre **Amintirile** lui Creangă (cu chipul blând al mamei și cel aspru, al tatălui).

Ținând în mână această carte și răsfoindu-i paginile observăm cum, de apariția ei s-au îngrijit și alți dascăli (prof. **D. Mihăilescu** - corectură, prof. **V. Man** - editor) și cum, ea, Măria-Sa, Cartea, ne îndeamnă prin emoționantul **„Cuvânt înainte"** să semănăm pe ogorul înțelepciunii elevilor semințele învățăturii care să dea bogat rod.

Să ne-nchinăm, așadar, cu toții, visându-ne (iarăși) copii la icoana **„unui uriaș cu suflet de copil orfan"**, **„Ceahlăului"** literaturii române, să ne jucăm, citind această carte devenită pledoarie pentru lectură și care, purtând sigla colecției **„Valori literare"** să ne aducă, din nou, aminte c-am fost cândva copii, așa cum **părintele ieromonah Mihail Daniliuc** - muzeograf la Casa Memorială „Visarion Puiu" și la Muzeul Mihail Sadoveanu de lângă Schitul Vovidenia - Mănăstirea Neamț - l-a adus, pe marele Sadoveanu aproape de noi, aici, prin recenta carte, de pe care, de pe copertă (Angelica Gherghescu) ne privește cu zâmbitori ochi, scriitorul.

Și, cum drumurile vieții mi-au purtat și mie pașii înspre ținuturile pline de legendă ale Moldovei, (de mult) la **„Zilele Sadoveanu"**, am reținut, din această „excursie literară", vorbele lui Sadoveanu, desprinse din câlții operei sale: „Aici e Panteonul meu literar, simplu și rustic, fără podoabe, ca natura, însă măreț ca și dânsa. Simțindu-mă al acestui popor și al trecutului și ucenic al acestor mari înaintași, le închin lor clipa solemnă de acum." Iar noi, ca dascăli, le închinăm discipolilor noștri o fărâmă din viața unui scriitor...

F. Cândea

„Întâlnirea cu Lucian Pintilie - un noroc imens"

Interviu cu actrița DORINA CHIRIAC

Dorina Chiriac este una din actrițele cu un talent incontestabil, care însă a avut și mult noroc. Până la 30 de ani, a jucat în trei filme ale lui Lucian Pintilie, a lucrat în teatru cu cei mai buni regizori români. Publicului arădean îi este cunoscută de la Festivalul de Teatru Clasic („Iluzia comică"), de la Festivalul de Teatru Underground („Aici nu se simte", anul trecut) și, firește, din filme. Recent însă, Dorina Chiriac a avenit la Arad într-o altă ipostază - alături de Ada Milea și actorul Radu Bânzaru a jucat/cântat „Apolodor".

- Vei mai veni cu ceva la Festivalul Underground de la Arad, în mai?

- Sper că venim. O piesă pe care am tradus-o anul trecut, se numește „Totul despre Al", cu două femei care se se bat pe un bărbat, și atâta e de spus deocamdată. E regizată de Florin Piersic Jr. și joc alături de Ana Ioana Macaria de la Teatrul Bulandra.

- Cu Ada Milea cum ai ajuns să colaborezi?

- Eu o admir foarte tare pe Ada și ea mi-a dat să ascult materialul pe care l-a întregistrat ea cu Apolodor la un moment dat, mie mi-a plăcut foarte mult, mi se pare cea mai bună lucrare a ei din tot ce a făcut, i-am spus asta, ea m-a chemat la ea o dată să ne jucăm, am mai chemat și alți oameni și am ajuns la formula asta. A apărut și Radu Bânzaru, a apărut și un percuționist, noi îi spunem Indianu, îl cheamă Adrian Mihai, dar acuma nu a putut să vină la Arad.

- Cum e să lucrezi cu Pintilie?

- Foarte bine, e un noroc imens, pentru că sunt foarte multe actrițe talentate și deștepte, eu am avut noroc. Am avut noroc la primul film pe care l-am făcut în '97 („Terminus paradis"), am lucrat foarte bine împreună, ne-am înțeles foarte bine, ne-am întâlnit la jumătatea frazei. Și a vrut să mai lucreze cu mine. Și am mai lucrat și la următorul, la „După-amiaza unui torționar", am avut un rol mai mic acolo, dar am fost tot timpul la filmări, și următorul a fost „Niki Ardelean, colonel în rezervă". Nici nu e de discutat. Pintilie e unic în felul în care

lucrează cu actorul. Și spun asta după ce am lucrat cu câțiva regizori importanți.

- Pentru CV-ul unui actor înseamnă ceva faptul că a lucrat cu Pintilie, o certitudine, o garanție?

- Din păcate la noi nu înseamnă nimic din punct de vedere social. Pentru tine ca actor înseamnă enorm, pentru că participi la niște proiecte din care te hrănești mult timp emoțional, știi că ai făcut un lucru foarte important, că a ieșit ceva bun, pe placul tău. Eu una așa fac. Altfel e și un pericol, pentru că după aia ți-e foarte greu să mai lucrezi cu oricine, după ce ai lucrat cu Lucian Pintilie. Și atunci începi să refuzi, începi să selectezi, să vezi ce e mai important, e foarte greu să mergi mai jos.

- Și îți poți permite să nu faci compromisuri?

- E un lux să nu faci compromisuri. Ar însemna să ai bani nu știu de unde, să nu ai asemenea griji. E greu să nu faci compromisuri, dar la un moment dat chiar nu mai poți să le faci, după ce ai făcut niște lucruri importante. Nu-ți mai dă voie sângele care-ți curge în vine, toxinele pe care le-ai eliminat făcând ceva important. Eu personal mă gândesc la somnul meu. Și dacă eu știu că pot să dorm noaptea fac un lucru, dar dacă nu mă simt bine cu mine atunci nu-l fac și mă gândesc: Am ce să mănânc? Mor de foame? Și zic: Nu mor de foame. Am unde să dorm? Am. Așa zic atunci când ofertele sunt tentante material dar sunt de o valoare zero. Eu nu am jucat mult, dar am jucat numai în ce mi-a plăcut. Am avut norocul ăsta.

- În teatru ce lucrezi acum?

- La Teatrul de comedie lucrez Lulița în „Coana Chirița", în regia Iarinei Demian, un musical cu muzica lui Tudor Chirilă, Chirița este Emilia Popescu. La Bulandra fac asistență de regie la Florin Piersic Jr, la piesa „Frați" pe care o montează el la Bulandra, un proiect cu Victior Rebengiuc, Claudiu Stănescu și Florin Piersic Jr.

- Și în teatrul alternativ sau underground?

- Nici eu nu știu cum să-i zic și îi zic teatru bun sau prost. Eu atâta știu. Pentru că sunt piese proaste și la teatrul instituționalizat, și la teatrul underground. Sunt trei piese în care joc la Teatrul Luni de la Green Hours, una e în regia lui Alexandru Dabija, „Aici nu se simte", a fost anul trecut aici, următoarea a fost „Totul despre Al", și acum mai nou „Oase pentru Otto", scrisă de Lia Bugnar și regizată de ea.

- În televiziune ar fi ceva ce ți-ar plăcea să faci?

- Nu, zic din start. Televiziunea nu mă tentează pentru că dacă mă uit la televizor atunci îmi dau seama că nu vreau să fiu acolo, decât ca invitată din când în cand, invitată ca actriță sau ca prietenă și colaboratoare a Adei Milea. Dacă mă uit la ce înseamnă acum vedetă de televiziune chiar nu-mi place ce se întâmplă și nu vreau să fiu lângă cei mai mulți din televizor.

Cătălina Latu

Cura de slăbire - o eternă problemă!

Sute de cure de slăbire care promit scăderi în greutate miraculoase: dieta chinezească, dieta disociată...Acesta să fie oare adevărul? În multe cazuri, regimul se dovedește ineficient, chiar dacă este urmat cu sfințenie. Ce este oare adevărat și ce e fals din ce spun rețetele de slăbire:

FALS

Vitaminele stimulează metabolismul grăsimilor

Rolul vitaminelor este de a asigura o ardere corectă a grăsimilor. Dar vitaminele nu pot topi grăsimile stocate în organism, deci nu au nici o legătură cu procesul de slăbire în sine.

Urmând o dietă disociată nu ai probleme cu kilogramele

Numărul kilogramelor se micșorează prin scăderea numărului de calorii, nicidecum prin disocierea alimentelor. De altfel, multe alimente conțin, în proporții mai mult sau mai puțin egale și proteine și hidrați de carbon. Pentru a slăbi fără să te înfometezi, adoptă un regim bazat pe alimente cu un aport caloric mai mic.

Consumul de enzime elimină „aripioarele”

Enzimele, substanțe care se găsesc în crudități, ajută organismul la diferarea proteinelor și nu la arderea grăsimilor deja stocate de organism. Mitul fructului exotic consumat după masă care te ajută să slăbești, este doar o poveste, atâta timp cât numărul fripturilor suculente este mult mai mare decât cel indicat.

ADEVĂRAT

Dietele drastice deregleaza metabolismul

Pe tot parcursul unei diete stricte, aportul caloric este foarte redus, iar organismul își reorganizează resursele intrând într-un regim de austeritate. Astfel, fiecare calorie va fi de două ori mai bine valorificată. O dată cu revenirea la un regim normal de alimentație, organismul va stoca rapid grăsimile, pentru „zile negre”. Urmarea unei diete rapide este ușor de prevăzut: vei elimina 1-2 sau chiar 5 kilograme, după care vei pune rapid, la un loc, un număr dublu de kilograme.

Dieta trebuie aleasă în funcție de stilul de viață

Activitatea socio-profesională este de multe ori incomptaibilă cu recomandările nutriționiștilor. Este evident că nu întotdeauna poți mânca în pauza de prânz un bol de supă sau o salată de crudități proaspăt preparate. Indicațiile stricte de timp sunt, de asemenea, greu de urmat. Dacă ai un program încărcat, evită dietele drastice și foarte stricte.

Aroma căminului tău

Casa ta poate fi înfrumusețată nu numai vizual, ci si olfactiv. Ce-ar fi să-ți aduci în casă mireasma plantelor și a uleiurilor volatile?

1. Săpunuri parfumate cu petale de trandafiri

Săpunuri făcute în casă, cu uleiuri volatile! Culmea răsfățului pentru pielea ta!

AI NEVOIE DE: răzătoare • trei săpunuri neparfumate • un vas de Jena/o cratiță • un ibric cu apă minerală fiartă • o lingură de lemn • cinci picături de ulei volatil (noi am folosit trandafir si levanțică) • petale uscate de trandafir si levanțică (opțional) • o lingură ulei de floarea-soarelui

Rade săpunurile într-un vas de Jena și pune vasul pe foc mic. În paralel, pune un ibric cu apa minerală la fiert. Toarnă câte puțină apă și amestecă cu lingura de lemn până se face o pastă groasă. Adaugă uleiurile volatile și petalele și lasă-le să se răcească. După ce s-a răcit, framântă compoziția până se omogenizează și devine ca un aluat.

Picură-ți putin ulei de floarea-soarelui pe mâini, ca să te cureți. Apoi ia din aluat cantități de mărimea unui măr și dă-le o forma paralelipipedică. Dacă vrei să ornezi săpunurile cu petale uscate de trandafir si levanțică, presară-le cât timp săpunurile sunt încă umede. Lasă-le să se usuce complet. La sfârșit, poți să le netezești marginile cu un cuțit.

2. Săculeț de baie cu plante

Mirosurile plantelor adăugate în apa de baie te vor ajuta să te simți mai înviorată.

AI NEVOIE DE: o bucată de pânză topită de 50 x 50 cm • un amestec de ierburi (mentă, cimbru si rozmarin) • o sforicică

Pune amestecul de ierburi în mijlocul pătratului de pânza. Adună colțurile și leagă-le cu sforicica, având grija să lași un lat, astfel încât să poți agăța săculețul de bateria căzii

3. Spray pentru cameră

Îndepartează mirosurile neplacute și bacteriile din casa ta cu ajutorul plantelor.

AI NEVOIE DE: 80 picături ulei de bergamotă • 60 picături ulei de levanțică • 30 picături ulei de lămâie • o sticluța sterilizată • 25 ml de vodca • 25 ml apă distilată • o sticlă cu atomizor

Amesteca uleiurile în sticluță și lasă-le 24 de ore. Adaugă vodca, amestecă bine și lasă încă 48 de ore. Adaugă apa distilată, amestecă și toarnă într-o sticlă cu atomizor.

4. Coronița din mirodenii

O coroniță care miroase și arată bine. Păcat că rupi din ea pe masură ce gătești...

AI NEVOIE DE: o crenguță • un fir de sârma foarte subțire • mușchi de turbă • câteva fire de rafie • un mănunchi mare de frunze de dafin • un mănunchi mare de frunze de cimbru • 16 rămurele de rozmarin • 20 de tulpinițe uscate de levănțică

Îndoaie crenguța în formă de cerc. Căptușește-o cu mușchi și fixează totul cu rafie (sau sârmă subțire). Leagă patru-cinci frunze de dafin cu sârmulița (fă 12 buchețele). Ia apoi câteva fire de cimbru si leagă-le într-un buchețel; în total, trebuie să ai patru buchețele. Smulge frunzulițele de jos ale rozmarinului și florile de levănțica. Înfige buchetelele de dafin, cimbru și rozmarin în patul de mușchi. Adaugă levănțica la exterior, mascând tulpinile sub celelalte frunze.

Trucuri pentru mâini și unghii

Mâini impecabile, cu piele catifelată și unghii frumos tăiate și lăcuite, toate femeile vor așa ceva. Afiați ce trebuie să faceți pentru a obține rezultatul dorit.

● *Îngijire*

De multe ori ochii bărbaților se opresc mai întâi asupra mâinilor unei femei. Se pare că acestea le „transmit” multe informații despre persoana respectivă. După ce vă spălați pe mâini, dați-vă cu cremă, chiar și pe unghii. Seara puteți să vă răsfățați unghiile cu o porție suplimentară de îngrijire, aplicând pe ele un ulei special.

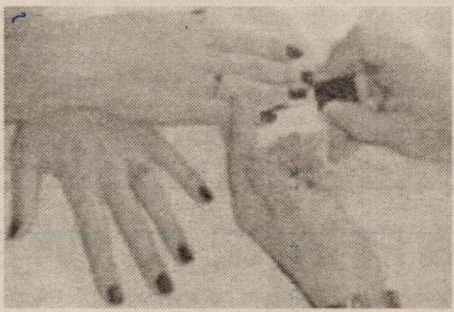

● *Fără cuticule*

Oja nu arată bine decât dacă este aplicată pe niște unghii îngrijite. De aceea este necesar să îndepărtați cuticulele. Înainte de a face acest lucru, înmuiați puțin mâinile în apă caldă. Puteți, de asemenea, să folosiți produse speciale. Împingeți pielițele înapoi, folosind un „instrument” special, din metal, sau un bețișor din lemn de trandafir.

● *Formă frumoasă*

Contrar multor recomandări, nu este bine ca, înainte de a le pili, să țineți unghile la înmuiat, pentru că astfel ele se vor rupe mai ușor.

Mai bine folosiți puțină cremă și apoi scurtați-le cu ajutorul unie pile. Apoi dați-le forma dorită cu o pilă mai fină. Unghiile se pilesc de la margine spre mijloc. Există și pile din sticlă, care sunt mai „blânde”.

● *Strălucire*

Înainte de a aplica oja pe unghii, ștergeți-le cu un disc de vată înmuiat în loțiune tonică. Această „operațiune” va ajuta lacul să reziste mai mult. Apoi aplicați un strat de lac incolor: „maschează” neregularitățile de pe suprafața unghiei și o protejează. Lăsați să se usuce bine, după care treceți la aplicarea ojei pornind de la cuticule spre vârful unghiei. Începeți întodeauna din mijlocul unghiei și continuați spre marginea acesteia.

● *Alte trucuri eficiente pentru a avea mâini și unghii de invidiat*

Dacă unghiile au o tentă gălbuie, este bine să știți că aceasta poate fi îndepărtată cu suc de lămâie. Tăiați fructul pe jumătate și țineți degetele înăuntru aproximativ 2 minute.

Uleiul este bun în cazul unghiilor despicate. Țineți degetele 10 miute într-un castronel cu ulei de măsline, de floarea soarelui sau de migdale, ușor încălzit.

Dacă aveți unghii care se rup ușor, puteți încerca o soluție care conține aloe vera. Aplicați-o pe unghii și masați-le cu nădejde.

Cremele sunt esențiale pentru o piele frumoasă. Seara puneți-vă niște mănuși din bumbac și lăsați crema să acționeze peste noapte.

Bijuteriile dentare - o nouă modă

Bijuteriile dentare reprezintă o nouă tendință în cosmetica dentară, care se manifestă din ce în ce mai frecvent și la noi în țară. În principal este vorba de lipirea ca atare pe suprafața dintelui a unei mici bijuterii care poate fi confecționată din aur, platină, piatră prețioasă sau cristal de swarovsky. Procedura de aplicare nu reprezintă o intervenție laborioasă, ea durând de la zece minute până la un sfert de oră. Pacientul trebuie să cadă de comun acord cu medicul asupra bijuteriei care i se va aplica, ea putând fi achiziționată sau chiar confecționată la comandă. După stabilirea dintelui care urmează a fi înfrumusețat, pentru aplicare, medicul va folosi un gel demineralizant pe suprafața dintelui, pentru a favoriza o bună adeziune cu materialul de lipit.

Important de reținut este faptul că pe parcursul purtării bijuteriei pacientul trebuie să păstreze o igienă corespunzătoare în zona respectivă, deoarece aceasta poate favoriza retenția suplimentară a plăcii bacteriene cu consecințe negative asupra dintelui respectiv: depunerea tartului, apariția cariilor, dezlipirea prematură a bijuteriei.

Un alt sfat este legat de evitarea stresului mesticator în zonă, evitarea alimentelor de consistență dură, deoarece și acestea pot duce la dezlipirea perluței.

La numirea primarului din Zădăreni

Prefectul Dan Ungureanu a „schimbat" macazul

Numirea de către prefectul Dan Ungureanu pentru perioada de interimat a primarului şi a viceprimarului pentru comuna Zădăreni a produs nemulţumire în rândul consilierilor din Felnac.

Iniţial, pe data de 16 ianuarie 2004, Cornel Ţuplea, primar al localităţii Felnac a fost solicitat de către Prefectura Arad să desemneze şi să comunice instituţiei, persoanele propuse pentru perioada de interimat cu atribuţii de primar, viceprimar şi secretar pentru actuala comună Zădăreni. Astfel, în data de 8 aprilie a.c. primarul trimite prefectului o scrisoare prin care îl înştiinţează că George Foghiş a fost propus ca primar, Gancea Gheorghe, viceprimar iar Raul Filimon secretar. Mare le-a fost însă surprinderea când s-au prezentat vineri, 9 aprilie a.c, la şedinţa organizată la Prefectură, pentru numirea oficială a primarilor interimari, şi au aflat că pe listele de interimat, pentru comuna Zădăreni nu apar persoanele propuse de primarul Ţuplea, ci altele, nominalizate de această dată de prefect. **„Motivaţia domnului prefect a fost că orientarea noastră nu a fost bună şi că am nominalizat pe cine nu trebuia. Şi, mai mult, tot dânsul a afirmat că noi nu ne-am consultat cu cetăţenii să le aflăm părerea. Eu doresc însă, să-l informez pe domnul prefect că cei nominalizaţi sunt preferinţele celor din comuna Zădăreni"**, a declarat Cornel Ţuplea.

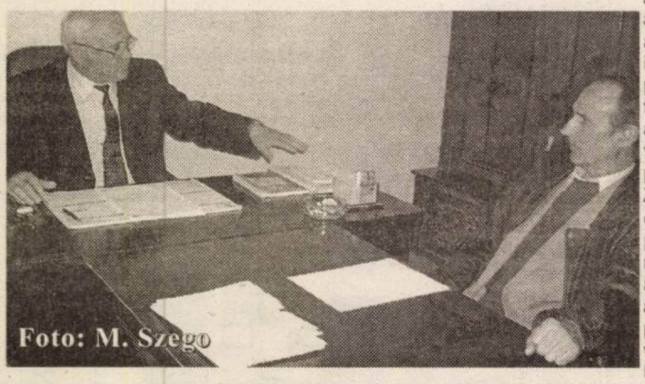

Foto: M. Szego

Nemulţumirea este cu atât mai mare cu cât **„Gheorghe Nicoară, nominalizat de prefect ca primar interimar al comunei Zădăreni, a declarat în 4 martie a.c. la adunarea cetăţenească că ar fi bine să fie nominalizaţi ca interimari cei care nu candidează pentru funcţia de primar. Este foarte interesant că acum nu mai are aceeaşi părere, având în vedere că este candidat din partea PSD la primăria din Zădăreni. Oricum, eu nu contest oamenii propuşi, că părerile se pot schimba în timp, ci acuz modul nedemocratic pe care l-a ales prefectul Dan Ungureanu de a impune două persoane din PSD pentru funcţia de primar şi viceprimar interimar"**, a declarat Iosif Petrean, consilier PD. Cu privire la aceste acuzaţii prefectul Dan Ungureanu a precizat: **„Eu am procedat conform legii în vigoare, care precizează că primarii şi viceprimarii interimari sunt numiţi de prefect"**.

Anca Şumălan

Record de puncte

Şedinţa extraordinară a Consiliului Local Municipal, convocată joi, de la orele 14,00 cuprinde, pe ordinea de zi, nu mai puţin de 85 de proiecte de hotărâri. O parte, mai exact 77 de proiecte, stipulează transmiterea în folosinţă gratuită a terenurilor pentru case, acordate familiilor tinere, care au depus cereri pentru loturile respective.

Discuţii vor apărea cu siguranţă, la începutul şedinţei, având în vedere că al doilea punct propus spre aprobare consilierilor locali se referă la modificarea şi completarea regulamentului de organizare şi funcţionare a parcării cu plată din municipiu.

Mai sunt prevăzute rectificări în bugetul de venituri şi cheltuieli al municipiului şi al Serviciului Administraţiei Patrimoniului Local. De asemenea, se mai află pe ordinea de zi preluarea din domeniul privat al judeţului în cel al municipiului, a imobilului care găzduieşte (încă) Corpul Gardienilor Publici, precum şi apartamentarea altor imobile.

S. Ambruş

500 de Euro pentru un paşaport fals

Nora M., de 19 ani, din judeţul Galaţi, s-a prezentat la punctul de trecere a frontierei Nădlac, legitimându-se cu un paşaport românesc falsificat prin înlocuirea fotografiei. Din declaraţiile tinerei a rezultat că fusese returnată din Spania în cursul acestui an şi avea interdicţie de a mai ieşi din ţară vreme de patru ani. În aceste condiţii, pentru a se întoarce din nou în spaţiul Schengen, tânăra şi-a cumpărat un paşaport fals, în schimbul a 500 de euro. Tânăra este cercetată pentru fals privind identitatea, complicitate la fals material în înscrisuri oficiale şi tentativă de trecere ilegală a frontierei de stat.

Începând de ieri

Judeţul Arad are trei primari noi

Prefectul Dan Ungureanu a numit ieri persoanele care vor prelua atribuţiile primarului, viceprimarului şi secretarului din unităţile administrativ teritoriale nou înfiinţate în judeţul Arad. Astfel până la alegerile din 6 iunie în fruntea comunei DOROBANŢI se află primarul VICENŢIU PAVEL ALMAŞI, viceprimarul LORINCZ LUDOVIC şi secretarul LUPAN ADINA. Comuna ZĂDĂRENI este condusă acum de primarul GHEORGHE NICOARĂ, Viceprimarul COSTEA PETRU şi secretarul RAUL FILIMON, în timp ce sătenii din FRUMUŞENI îl au ca primar pe VIOREL HIGIOŞAN, ca viceprimar pe GHEORGHE SUCIU şi ca secretar pe LAURA SĂRANDAN.

M. Popescu

Tinerii elveţieni au terminat de amenajat Parcul Copiilor

Cei 100 de elveţieni care au stat zece zile la Arad pentru a amenaja Parcul Copiilor din Arad şi-au luat ieri rămas-bun de la prietenii lor de la Liceul „Vasile Goldiş", cu care au lucrat şi s-au distrat în tot acest timp. Momentul festiv ar fi trebuit să se desfăşoare în chiar locul unde elveţienii au petrecut atâtea ore, şi anume Parcul Copiilor, în mijlocul naturii şi al amenajărilor construite de ei. Însă, din cauza ploii neîntrerupte, festivitatea a avut loc la Colegiul Tehnic de Construcţii şi Protecţia Mediului, unde liceeni din Elveţia au locuit şi au mâncat pe timpul şederii lor la Arad. Aici gazdele le-au împărţit cupele la meciurile jucate cu arădenii, diplomele de participare la munca voluntară, iar dna directoare Doina Cheta a rostit câteva cuvinte de mulţumire. Iar ceea ce au lăsat în urmă nu e puţin: un loc de joacă mult mai plăcut pentru copiii Aradului şi prietenii de neuitat cu elevii de la Liceul „Vasile Goldiş".

C. L.

Din cauza ploilor torenţiale

Judeţul Arad – lovit de inundaţii

(Urmare din pagina 1)

„Nu am mai întâlnit o astfel de situaţie din 1994, dar acum marele pericol de inundaţii vine din băltirea apelor pe terenuri. Cu acest aspect ne confruntăm la Dieci, dar şi la Seleuş, unde oamenii nu şi-au curăţat şanţurile şi rigolele, apele au dat pe dianfară şi au inundat câteva curţi, grădini şi pivniţe. Din nefericire, prognoza meteo pentru următoarele 24 de ore anunţă în continuare ploi abundente, iar nivelul apelor ar putea să crească din nou", a declarat maiorul **Dan Paicu.**

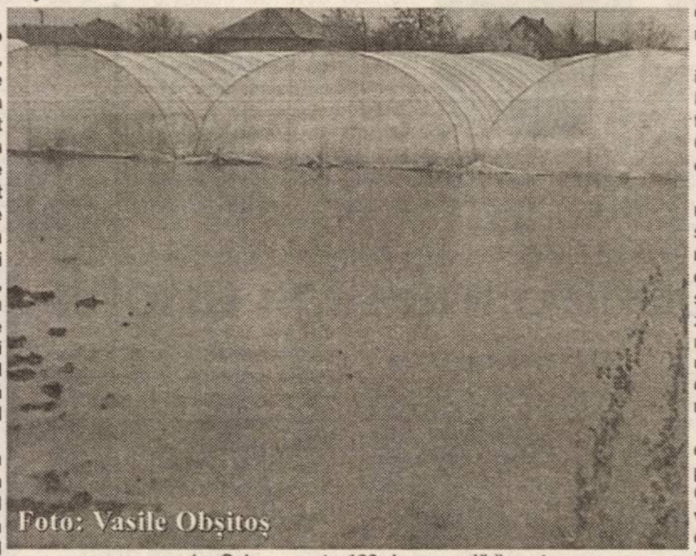

Foto: Vasile Obşitoş

La Socodor, în urma creşterii apelor jumătate din podul de lemn de peste Crişul Alb a cedat. Pentru refacerea lui, Prefectura Arad şi Consiliul Judeţean vor transmite Ministerului Administraţiei şi Internelor un proiect de hotărâre de Guvern pentru finanţarea lucrărilor. La o primă vedere, suma necesară este de 700.000 de euro, deşi inspectorii de la Inspecţia în Construcţii vehiculează o cifră dublă.

La Seleuş, peste 100 de gospodării sunt afectate de ape, sunt inundate pivniţele, serele, solariile, anexele. Patru drumuri au devenit impracticabile, iar culturile de varză din câmp au fost acoperite de ape. Oamenii încearcă să tragă apa din curţi cu pompe proprii, dar din cauza ploilor care cad în continuu, munca este zadarnică.

De asemenea, luni a fost inundat şi drumul dintre Almaş şi Dieci, apa ajungând la 10 centimetri, dar în cursul zilei de ieri Crişul s-a retras şi şoseaua a devenit practicabilă.

Cu ocazia deplasării în teritoriu, Dan Ungureanu a dispus supravegherea permanentă a malurilor şi digurilor de protecţie de pe raza judeţului, curăţarea şanţurilor şi podeţelor, evaluarea zonelor de risc, precum şi informarea reciprocă vizavi de locaţia undelor de viitură, cu structurile omoloage din judeţelor învecinate.

Tot pe acestă temă, ieri la orele 15,00, ministrul delegat pentru Administraţia Publică, Gabriel Oprea, a convocat o videoconferinţă de urgenţă, ocazie cu care a dispus monitorizarea situaţiilor care apar şi luarea măsurilor ce se impun.

În ceea ce priveşte Mureşul, principalii afluenţi ai acestuia - Arieşul şi Târnavele - se menţin la cote destul de ridicate pe raza judeţului Alba, ceea ce nu exclude inundaţiile, deşi pericolul nu este iminent. Cu toate acestea nu s-au atins încă pragurile de avertizare.

Edmond Koncz - la 100 de ani

Fără ţigări, dar cu exact 40 de picături de ţuică pe zi şi cât mai multe plimbări în aer liber! Aceasta este reţeta şi succesul longevităţii, după cum spune **Edmond Koncz** din Ghioroc, care a împlinit, chiar de Paşte, un secol de existenţă. Deşi aflat la o vârstă înaintată, bătrânul îşi păstrează limpezimea minţii şi a spiritului şi este, încă, în stare să povestească o viaţă de om. A trăit şi a văzut multe, după cum singur spune, a luptat în cele două războaie mondiale, de unde s-a întors viu şi nevătămat, s-a bucurat de o sănătate de fier, iar acum cel mai de preţ lucru pe care-l are este familia sa numeroasă.

Cu ocazia zilei de naştere - 11 aprilie - familia, prietenii şi autorităţile din comună l-au sărbătorit pe bătrânelul ajuns la frumoasa vârstă de 100 de ani, la una din pensiunile arădene.

Chiar dacă ziua a fost una specială pentru el, Edmond Koncz nu a refuzat să stea de vorbă şi cu presa. El ne-a mărturisit că fost căsătorit de două ori şi este văduv de peste 20 de ani. Are, însă, doi copii, doi nepoţi, patru strănepoţi şi străstrănepoţi, pe care-i iubeşte ca pe lumina ochilor. Ei sunt marea lui bucurie şi se declară fericit că a ajuns să-i vadă pe o mare parte dintre ei aşezaţi la casele lor.

Moşul a dus o viaţă cumpătată, dar nu s-a sustras niciodată de la muncă. **„Am lucrat 40 de ani la o fermă, peste 20 de ani la o fabrică de cânepă şi mai apoi mecanic la o carieră de piatră din Ghioroc. Mai lucrez şi acum în grădină şi nimic nu se compară cu recolta de pe pământul muncit de mine. Şi mă rog în fiecare zi la Dumnezeu să fiu sănătos atâta cât mai trăiesc, să pot să-mi lucrez grădina şi să mă bucur de familie."**

Că este într-o formă de invidiat, Edmond Koncz a demonstrat-o celor prezenţi, conducându-şi nepoatele pe ringul de dans.

Pe această cale, îi urăm şi noi viaţă lungă şi lipsită de griji.

Sorina Ambruş
Foto: Vasile Obşitoş

Fondurile PHARE nu vin singure!

Uniunea Europeană acordă anual Guvernului României, fonduri Phare pentru dezvoltarea resurselor umane, bani care sunt împărţiţi celor şapte regiuni existente în ţară. Suma totală pusă la dispoziţie pentru licitaţia din 8 aprilie a fost de 16 milioane de Euro, sumă din care Aradul nu a primit nimic. Asta pentru că judeţul nostru nu a fost considerat „zonă prioritară", iar cei zece parlamentari care ne reprezintă nu şi-au dat interesul să intervină pentru ca Aradul să beneficieze şi el de aceste fonduri nerambursabile. **„Procedura de nominalizare a zonelor de unde se pot depune proiecte este simplă: Uniunea Europeană care oferă banii, cere Guvernului României să nominalizeze zonele, în funcţie de priorităţi. Interesant este faptul că Aradul nu a primit dreptul de a depune proiecte nici în anul 2003 şi nici în acest an. Universitatea „Aurel Vlaicu" a depus însă pentru licitaţia de săptămâna trecută trei proiecte PHARE 2002, componenta „Resurse Umane" linia de buget RO-2002/000-586.05.02.02, dar pentru Hunedoara, în colaborare cu mai multe asociaţii din localitate"**, a declarat Ioan Gabor, director Departament Programe, Proiecte şi Relaţii Internaţionale, din Arad.

Conform unor analize de specialitate, au fost determinate nouă puncte slabe care se regăsesc în judeţul nostru. Astfel, în judeţul Arad nivelul de calificare certificată a forţei de muncă, profilul competenţelor certificate a şomerilor aflaţi în căutarea unui loc de muncă nu corespund cerinţelor specifice ale angajatorilor. De asemenea, o altă problemă o constituie faptul că resursele umane din administraţia locală sunt slab pregătite, totodată, constatându-se un nivel ridicat al şomajului în zonele defavorizate şi monoindustriale, datorită reorganizării industriale şi neaplicării măsurilor de combatere a şomajului şi lista „punctelor slabe" ar putea continua. Dacă senatorii şi deputaţii arădeni s-ar fi interesat de problemele Aradului ar fi ştiut de aceste fonduri şi de problemele care sunt în Arad. **„Vinovaţi de această situaţie se fac şi cei care ne reprezintă în Parlament. Dânşii nu au avut nici o interpelare în Parlament pe această temă, pentru a cere explicaţii de ce Aradul nu a fost nominalizat"**, a explicat Ioan Gabor. Pentru a vedea care este poziţia parlamentarilor în acestă privinţă, am contactat telefonic pe unii dintre ei, care, surprinzător, au dat acelaşi răspuns: **„Nu intră în atribuţia mea. Nu ştiu nimic despre aceste fonduri care au nu au ajuns în Arad"**. Noi dorim să le amintim faptul că ei sunt parlamentari de Arad, şi că ar trebui să ştie că tot ceea ce ţine de localitate ţine şi de dânşii.

Regiunea de dezvoltare din care face parte şi Aradul a primit pentru acest an, suma de 1.636.800 de Euro, sumă care se împarte acum doar între judeţele Caraş-Severin, Timiş şi Hunedoara. Aradul chiar nu are nevoie de fonduri Phare? Oricum, fondurile se pare că nu vin singure, iar dezinteresul nu va face niciodată casă comună cu performanţa.

Anca Şumălan

Înaintea meciului de astăzi cu Gaz Metan Mediaș

La UTA situația a devenit explozivă

(Urmare din pagina 1)

Doar pentru palmares

„Sincer, cred că va fi un meci tipic de Divizia B, între două formații bune, care totuși nu mai au treabă în campionatul acesta." - ne-a declarat ieri dimineață președintele Consiliului de Administrație, Călin Chișbora. O declarație directă, dureroasă și, în același timp, realistă, ce reflectă fidel problemele sportive ale echipei UTA. Oricum, viața nu se oprea, iar arădenii trebuiau să se concentreze asupra partidei cu Gaz Metan Mediaș, programată astăzi, la ora 17, pe stadionul din Calea Aurel Vlaicu. Misiunea (spargerea gheții, adică victoria) se anunța pe cât de simplă pe atât de complicată, în ultimul caz luând în calcul și calibrul adversarului strunit de reputatul Ioan Ovidiu Sabău -aflat la doar două puncte sub jucătorii noștri, în clasamentul Diviziei B- dar mai ales spinoasa realitate de la club.

Lovitură de teatru

Interpelat la rândul lui în legătură cu partida, antrenorul principal Ilie Stan a apreciat că îl așteaptă o dispută grea, pe care speră să o depășească. Desigur, printr-o victorie. Chiar și în eventualitatea unui eșec, Stan nu se gândea să se retragă. „De ce să mă retrag? E adevărat, am fost foarte nemulțumit după înfrângerea cu Industria Sârmei. Am spus că nu mai putem continua astfel. Trebuie luată o decizie. O parte dintre jucători, care nu dau randament, nu vor fi incluși în echipă!" - mărturisea tehnicianul formației, având în vedere folosirea unor juniori împotriva medieșenilor, în lipsa unui obiectiv propriu-zis.

Nu au intrat în cantonament

Ca o consecință a stării de fapt prezentate, în urma consultării cu conducerea clubului, se hotărește excluderea din lot a mai multor fotbaliști, în număr de zece, printre care se numără M. Popescu, Rădoi, Ciubăncan, Petruț, Ștefeligă, Grozav, Albeanu, Costache, plus Manta și Lingurar, cărora le-a fost comunicată intenția ieri, la orele prânzului, de directorul executiv Emanoil Gherghel. Reacția jucătorilor a fost imediată, vehementă, de respingere a măsurii și, totodată, de solidaritate cu cei în cauză. De ce nu a avut curajul să ne spună vestea personal? - întrebau câtiva, cu referire la tehnician. Boicotându-l pe antrenorul Stan, cu care nu mai vroiau să se pregătească, pe fondul unor divergențe mai vechi, toți componenții lotului au plecat acasă de la stadion, refuzând cantonamentul de la hotelul Parc. La orele 18, se convoca ședința Consiliului de Administrație a F.C. UTA, cu participarea primarului Dorel Popa și a viceprimarului Emanoil Voicu, unde se căuta clarificarea lucrurilor. Cu o oră înainte, era programat antrenamentul „Bătrânei Doamne". Se ajungea la o postură extremă, de „care pe care": ori Stan, ori jucătorii de pe lista neagră.

Șase fotbaliști suspendați

Antrenamentul de după amiază a avut loc pe terenul Șega, în condiții grele, impuse de vremea nefavorabilă, însă cu lotul complet. Conflictul Stan - fotbaliști se adâncea, ședința de pregătire conducând-o, în absența „principalului" F.C. UTA, „secundul" Cuedan. În ceea ce privește întrunirea Consiliul de Administrație, după aproape trei ore de deliberări, s-au decis următoarele: 1. Suspendarea pe termen nelimitat a jucătorilor M. Popescu, Ciubăncan, Albeanu, Panin, Luca și Drida. 2. Ultim avertisment îndreptat spre Grozav, Panaitescu și Rădoi. 3. Avertisment pentru Costache, Petruț și Ștefeligă. 4. Sistarea primelor de joc. 5. Confirmarea în funcție a antrenorului Ilie Stan. În fața jucătorilor, președintele Chișbora a accentuat faptul că în lot trebuie să existe disciplină, adăugând că vor fi respectate contractele fotbaliștilor. Meciul cu Gaz Metan va fi abordat, prin urmare, cu o echipă inedită, întinerită.

Cine ne fluieră

Întâlnirea va fi arbitrată de o brigadă având-o la centru pe Tiberiu Lajos (Timișoara) iar la linii pe Flavius Damaschin (Timișoara) și Marius Beudean (Brașov). Observator F.R.F. va fi Alexandru Terheș din Oradea.

Albe și negre

Adio, promovare!

Acesta ar putea fi titlul unui film de coșmar, regizat de Călin Chișbora, cu „legenda UTA" pe post de subiect. Un film ce nu ar avea rival la „Zmeura de Aur". Peliculă concepută după mahmureala sărbătorilor de iarnă, de către principalul artizan al falimentarului „model Barcelona". „Adio, promovare!" i-a avut ca actori în rolurile principale pe Marius Locic, Dorel Popa și Ilie Stan.

După „Jurământul" fierbinte de iubire adresat „Bătrânei Doamne", Marius Locic - acest Michael Browarnick al telenovelelor de Acasă - este pe cale de a ieși din inimile arădenilor. Unii, adepți ai altor scenarii cinematografice, merg până acolo încât îl consideră pe Locic un „spion" infiltrat în structurile „alb-roșii", cu scopul de a distruge munca primei jumătăți a campionatului. Una în care UTA a evoluat cu actori fără nume, dar cu (mult) mai mare succes. În plin avânt electoral, Eric Roberts, pardon Dorel Popa, a gândit „Aproape perfect" viitorul echipei fanion a orașului. Numai că a izbutit precum în cazul nocturnei ce luminează feeric bătrânul stadion... în realizările edililor. Nu i-a ieșit pasiența cu Locic. Și ce dacă? Nu poate promite alte „diapozitive"? Când s-a așezat pe banca tehnică a UTA-ei, Ilie Stan s-a simțit ca în „Al șaptelea cer". Numai că peste acest David Gallagher al duminicilor de „Acasă", ce ne strică sâmbetele înainte de prânz, a căzut amurgul precum în „Sub pământ srl". Așteptăm ca acest „Tânăr și neliniștit" tehnician să fie cuprins de remușcări și... să ne lase.

De multe ori viața bate filmul. Din păcate, pentru suporterii UTA-ei, ne-am luat adio de la promovare. Cel puțin pentru un an de zile. Iar la orizont se ivesc nori negri. De furtună...

Daniel Scridon

Fotbal - Divizia C

Șiriana Șiria - UAV Telecom 1-2 (0-1)

Perfect pentru unii, catastrofal pentru ceilalți! Multe speranțe își puneau cele două echipe în acest joc, însă doar oaspeții au ieșit cu fața curată. Dacă la început finanțatorul Caia spunea că retrage echipa din campionat, în cazul în care nu bate pe Telecom, ieri acesta s-a răzgândit și va continua lupta pentru supraviețuire. Șansele sunt minore, dar „războiul" va fi dus până la capăt.

Fără doar și poate, „telefoniștii" s-au gândit la victorie, căci înainte de meci președintele Marinca era dispus să parieze orice sumă pe izbânda echipei sale. Nu știm pe ce s-a bazat, dar a avut dreptate. Chiar după un sfert de oră, vizitatorii au deschis scorul, prin Lăzău, cu un șut din interiorul careului de 16 metri, după o fază concepută de Oiță: 0-1.

După pauză, gazdele au ieșit mai hotărât la joc și în minutul 50 au egalat. A fost o centrare în careul mare, apărătorii de la Telecom au calculat greșit traiectoria mingii, care a ajuns la Moțiu, iar acesta a înscris din apropiere: 1-1.

Până la final, partida a fost oarecum echilibrată, dar toate fazele erau concepute sub incidența ploii, care nu a contenit tot meciul. Mai norocoși, oaspeții au reușit să dea marea lovitură, în minutul 82, când Mitu a centrat de pe dreapta, I.Ardelean a trimis mingea cu capul în bară, iar Szelellky, pe fază, a introdus balonul în poartă, din careul mic:1-2.

Așa s-a încheiat un meci care a salvat formația oaspete, dar a „îngropat" echipa din Șiria, care cu greu se mai poate salva de la retrogradare.

Șiria: Rusu - Drida, Sucigan, Văleanu (Boicu), Giulău - A.Ardelean, Bălan, Schmidt, C.Vizitiu (Bărbosu) - Iancu (Cimbrea), Moțiu.

Telecom: Sabău - Cati, Gligor, Szelellky, Savin - Oprescu, Oiță, Lăzău, Edu (Heteș) - Mitu (Roșca), I.Ardelean.

Au arbitrat: Romeo Urechiatu - la centru, Marian Gașpar și Călin Vuc - asistenți (toți din Timișoara).

Observator FRF: Vasile Tătar - Hunedoara.

Leo Sfâra

West Petrom Arad - Someșul Satu Mare 2-2 (1-0)

Stadion West Petrom. Timp ploios. Teren greu. Spectatori: 50. Șuturi la poartă: 12-4. Șuturi pe poartă: 7-2. Cornere: 9-6. Au marcat: R. Tisza min. 22 și Fedor min. 30, respectiv Bărnuțiu min. 52 și Kiska min. 90.

Formații - West Petrom: Trifoi - Oprean, Roșu, Șerb, Sighete, R. Tisza (min. 69 - Dănăilă), Cioară, Fedor (min. 60 - Moț), Nădăban (min. 82 - I. Arman), V. Fritea, Gafița. Antrenor: Ioan Herman. Someșul Satu Mare: Rain (min. 46 - Bașcu) - Bărnuțiu (min. 76 - Vulpeș), Ardelean, Tămâian, G. Mare, Iuhasz, Șuteu (min. 46 - Gavrilescu), Cârjan, Kiska, Dorgai, Bud. Antrenor: Mihai Sabău.

A arbitrat bine: Louis Moisescu (Turnu Severin) - centru; Svetozar Iancu-Iovici (Turnu Severin) și Dan Gabriel (Timișoara) - asistenți. Obs. F.R.F.: Adi Manea (Timișoara).

Cartonașe galbene: Nădăban, R. Tisza, respectiv Dorgai, G. Mare și Ardelean.

Jucătorul meciului: Bașcu (Someșul Satu Mare).

Feri Tisza a lăsat echipa petrolistă pe mâna ucenicului Herman

• În ciuda „orezăriei" de la Pecica (dar, unde în România rezistă un teren după cinci zile de ploaie?), combatantele ne-au oferit un joc extrem de frumos, de mare angajament, cum rar ne-a fost dat să vedem în eșalonul trei al fotbalului românesc. • Gazdele, cu un nou antrenor la timonă, în persoana lui Ioan Herman (care i-a luat locul demisionarului Feri Tisza), au dominat autoritar, dar și-au bătut joc de ocazii. În plus, în repriza a doua s-au lovit de un portar de rezervă al oaspeților - Bașcu - fenomenal. • În min. 30, la 2-0, ne așteptăm la un scor fluviu, dar frumoasele reușite semnate R. Tisza și Fedor au fost anulate de sătmăreni, la singurele lor ocazii de gol. • Ioan Anca, unul din conducătorii grupării pecicane a anunțat după joc, în ciuda dezamăgirii rezultatului, că îi va premia pe băieți pentru dăruire. • Cu - 6 „la adevăr", „petroliștii" au intrat în „hora" retrogradării. Băieții au făcut-o „de oaie", tot ei vor trebui să scoată „căruța" la liman...

Daniel Scridon

Frontiera Curtici - Olimpia Gherla 3-1 (3-0)

Gazdele nu și-au permis luxul de a-și studia prea mult adversarul, astfel că în min. 6, centrarea lui Iova de pe stânga este reluată, cu capul, din careu, de Pleș: 1-0. Peste cinci minute, același jucător reia din apropiere, în plasă, cornerul executat de Ciba: 2-0.

Rolurile se schimbă în min. 25, când Pleș centrează pentru Ciba, care - venit lansat - intră cu tot cu balon în plasă: 3-0.

Ciucur își trădează clasa, în min. 34, când șutează năpraznic, de la 35 de metri, dar balonul lovește bara.

În mitanul secund, oaspeții echilibrează partida, marcând golul de onoare în min. 76, prin Zovany, care la primul contact cu balonul înscrie dintr-o baltă, unde mingea s-a oprit, la șutul lui Drăgan: 3-1.

Curtici: Burtic-Maghici, Căprariu, Iova - Ciba (Miuța), Pantea (Preda), Ciucur, Stan, Militaru - Pleș, Horvath (Burlan).

Gherla: Moldovan - Coșiu (Zovany), Turbuțan, Șușan, Șüller-Miron, Bagiu, Nicula - Radu (Drăgan), Hiriț.

Au arbitrat: L. Uihely (Lugoj) - la centru, Fl. Parlea și C. Trăncă (ambii Timișoara) - asistenți. **Obs. F.F.R.** G. Macavei (Deva).

S. Cazan

Rezultatele etapei a 18-a

West Petrom Arad - Someșul Satu Mare 2-2; Frontiera Curtici - Olimpia Gherla 3-1; Minerul Sărmășag - Mobila Șimleul Silvaniei 5-2; CF Dej - Unirea Dej 0-1; Victoria Carei - Minerul Ștei 1-1; Gloria Renel Baia Mare - Minerul Turț 3-0; **Șiriana Șiria - UAV Telecom Arad 1-2**.

Etapa viitoare (vineri, 16 aprilie): Someșul S. Mare - Frontiera Curtici; Olimpia Gherla - Minerul Sărmășag; Șimleul Silvaniei - CF Dej; Unirea Dej - Victoria Carei; Minerul Ștei - Gloria Baia Mare; **Minerul Turț - Șiriana Șiria; UAV Telecom - West Petrom.**

Clasament

1. Unirea Dej	18	15	1	2	35-12	46	(+19)
2. Fr. Curtici	**18**	**12**	**2**	**4**	**37-12**	**38**	**(+11)**
3. Someșul	18	11	1	6	37-26	34	(+7)
4. M. Sărmășag	18	9	3	6	28-25	30	(+3)
5. V. Carei	18	9	1	8	29-17	28	(+1)
6. M. Ștei	18	7	4	7	28-23	25	(-2)
7. W. Petrom	**18**	**6**	**6**	**6**	**26-25**	**24**	**(-6)**
8. UAV Telecom	**18**	**8**	**0**	**10**	**34-37**	**24**	**(0)**
9. Gl. Baia Mare	18	8	0	10	22-47	24	(-3)
10. Ol. Gherla	18	7	2	9	25-25	23	(-4)
11. CF Dej	18	5	4	9	24-25	19	(-8)
12. M. Turț	18	5	4	9	16-26	19	(-8)
13. Șiriana	**18**	**5**	**3**	**10**	**19-34**	**18**	**(-9)**
14. Șimleu	18	2	3	13	19-45	9	(-18)

Liderul galeriei F.C. UTA, la spital

Șeful galeriei „Red Fighters", Alecu Luca, a fost implicat ieri într-o altercație cu fostul halterofil Adrian Mateaș, actualmente om de afaceri. În urma acesteia, Luca Alecu a fost internat la Spitalul Județean cu diagnosticul traumatism cranio cerebral acut închis, comoție cerebrală și fractură occipitală dreaptă. Altercația s-a produs în dreptul stadionului UTA, în jurul orelor 15. Mateaș și-a motivat gestul prin atitudinea liderului de galerie, în opinia sa de neacceptat. „Amenință fotbaliștii arădeni în permanență, acuză, incită, vorbește urât." - s-a justificat Mateaș.

V.O.

Rugby

În fața primului triumf

În acest retur, rugbiștii arădeni au înregistrat două insuccese, la Steaua și la Știința Petroșani. Astăzi, **de la ora 15, pe stadionul CPL,** au ocazia să își treacă în cont prima victorie, partenera de întrecere pe care o au de înfruntat fiind Minerul Lupeni. „Trebuie să ieșim din pasa proastă în care am intrat. Băieții trebuie să se adune și să asistăm la un succes", ne-a declarat Ovidiu Șerban, antrenorul echipei Contor Zenner UAV Arad.

Problemele de lot sunt aceleași ca și în precedentele partide, când opt dintre titulari nu au putut fi utilizați din pricina accidentărilor suferite.

A. C.

Handbal masculin

Măcar o remiză

După trei săptămâni de pauză competițională, astăzi se reia Superliga Națională de handbal masculin. Sportivii arădeni au de înfruntat, în această etapă cu numărul șapte a returului, formația Bucovina Suceava, pe care, în prima parte, au învins-o la două goluri diferență, 28-26. De la această dispută, ce va începe la ora 17, antrenorii Ștefan Deacu și Titi Ionescu așteaptă cel puțin o remiză, doar un egal ținând în lupta pentru prinderea barajului echipa pe care o pregătesc. Și, bineînțeles, sunt necesare victorii pe linie, pe teren propriu. Cum nu mai este nimic de pierdut, HC UAV Arad va încerca o figură frumoasă, sperând să evite o retrogradare directă în eșalonul secund.

A. C.

Tenis - Cupa Davis

România va întâlni Canada

La Londra s-au stabilit ieri, meciurile de baraj pentru menținerea în Grupa Mondială a Cupei Davis la tenis. România, care a fost cap de serie la tragerea la sorți, a avut noroc, adversară fiindu-i hărăzită echipa Canadei. Partida va avea loc în perioada 24-26 septembrie, la București.

D. S.

Pe drumul cel bun

VERBIȚĂ

Verbiță S.R.L.
Sediu:
310398 - Arad, str. Brâncoveanu nr. 4
Showroom/Service
310375 - Calea Aurel Vlaicu nr. 282
Tel: 227.056, 275650, Fax: 227. 055
www.verbita.ro

credit și leasing DACIA pentru persoane fizice cu numai

59 €/lună

În cadrul service-lui executăm toate tipurile de lucrări de: mecanică, tinichigerie, vopsitorie, spălătorie auto, vulcanizare, I.T.P., recuperare freon montare suprastucturi și instalații GPL.

SCULE ȘI APARATURĂ DE ULTIMĂ GENERAȚIE PENTRU TOATE TIPURILE DE AUTOTURISME

ASISTENȚĂ TECHNICĂ !!! NON STOP !!! 0248-500.500 0722-997.640

(C.A.803/2003)

OFERTĂ EXTRAORDINARĂ

vânzare la licitație

Știind că în România,orice investiție imobiliară se poate dubla – cel puțin – în decurs de un an,

S.C. Concord Media S.A.
310085, Arad, Str. M. Eminescu nr. 55-57
Anunță o oportunitate unică de investiție pentru
INVESTITORII MOTIVAȚI

de perspectiva unui succes garantat,scoțând la vânzare unul din cele mai atractive active ale sale, situat în Arad, Calea Bodrogului FN.

Posibilități de dezvoltare, nelimitate.

Vânzarea se va face prin licitație cu strigare.

Documentația se poate cumpăra începând cu data de **25 martie 2004**, de la sediul societății.

Informații suplimentare se pot obține la telefoanele: **0257-280-751, 0722-684-631.**

(c.305/2004)

In the business of being the best

BE PART OF OUR SUCCESS

Alcoa Fujikura Ltd. (AFL)– www.aflauto.com - is a joint venture between US-based Alcoa, www.alcoa.com, the worldwide market leader in the aluminum industry, and Japanese wire and cable maker Fujikura. AFL's automotive division manufactures wire harnesses used in automotive electrical distribution systems for customers like Ford, Audi and Volkswagen in the Northwestern and Central part of Romania. The company started its Romanian operations in 2002 as greenfield investments. Currently employs more than 2000 people and has significant future growth plans.

To strengthen our Romanian team, we are looking for the following positions in our Headquarter in Northwestern Romania (Nadab):

ENGINEERING MANAGER
AFL Romania

Main Responsibilities: As member of the Management Team, you will work closely with the General Manager being responsible for all production and design engineering tasks, supervising directly the Engineering Department of the company.

Requirements: Relevant experience in engineering (min 3 years), preferably in the Atomotive Industry; Technical University degree; valid driving license, and willingness to travel on a regular basis.

PRODUCTION MANAGER
Nadab Plant

Main Responsibilities: Responsible for implementing production schedules, methods and processes, ensuring the effective use of manpower and equipment, the optimization of the plant and resolution of operating problems. Establishing and maintaining production standards, assure that the attitude and appearance of the production personnel and equipment are maintained at a high level. You will work closely with the Plant Manager Nadab and you will supervise the team of foremen.
Requirements: Min 3 years relevant professional experience, preferably in the Automotive Industry; Strong communication skills, natural authority, strong leadership skills; Problem solver; Positive aggressiveness; Technical University degree. Valid driving license, and willingness to travel on a regular basis.

LOGISTICS COORDINATOR
Nadab Plant

Main Responsibilities: Responsible for the Logistics activities of Nadab plant. Control of the movement of materials and products within and outside the company and carry on a range of activities such as production planning, warehousing, shipping and distribution, and inventory control. Reports to Logistics Manager AFL Romania.
Requirements: Related University degree; Min. 1 year experience as Logistics Coordinator or equivalent; Good analytical and problem solving skills, reliable, organized, with logical thinking and detail oriented. Valid driving license, and willingness to travel on a regular basis.

GENERAL FOREMAN
Nadab Plant

Main Responsibilities: Supervise work of foremen for 1 shift. Reports directly to Production Manager. Responsible for the production of several processes/lines. Reviews daily/regularly plant operating performance and advises on changes in operating conditions that will improve efficiency/quality. Troubleshoots/analyses operational problems and advises on their settlement. Holds regular discussions with foremen to train and coach performance and improve operational understanding/capability.

Requirements: Relevant experience in production (min 1 years), preferably in the Automotive Industry Strong communication skills, natural authority, strong leadership skills; Problem solver; Positive aggressiveness; Technical University degree.

If you are ready for the next step in your career, please send your application together with your CV in English and Romanian to **AFL Romania**, mentioning the position title what you are applying for, no later than one week after the appearance of this job posting.

Postal Address: DN 70, KM 37,5 NADAB, 315101, ARAD
Contact person: Daciana Rosca, Human Resource Manager
E-mail: Daciana.Rosca@alcoa.com
Fax: 0257/307126

(4376780)

S.C. **Redoxim** SRL

angajează

Inginer agronom
sau
Horticultor

Informații la telefon
0256/201.104,
0256/303.036,
0256/271.417,
0744-576.113,
0744-576.114;
0745-119.870

(4376776)

TV RCS Arad
scoate la CONCURS

rcs

1 post cameraman
1 post operator montaj

Cerințe:
- ▲ studii medii
- ▲ stagiul militar satisfăcut (bărbați)
- ▲ vârsta cuprinsă între 25-35 de ani
- ▲ cunoștințe operare PC
- ▲ experientă în domeniu constituie avantaj

Așteptăm CV-urile pe adresa TV RCS Arad, str. Grigore Alexandrescu nr. 25-27, până cel târziu în data de 18.04.2004.
Relații suplimentare la tel.: 0788-347.787. (c.556/2003)

S.C. VERBIȚĂ S.R.L.

ANGAJEAZĂ

Șoferi taxi
- cu (fără) atestat
- vechime permis de conducere cat. B minim 3 ani
- fără cazier

Mecanici auto
Spălători auto
Femeie de servici

CV-urile se vor trimite pe fax nr. 227.055.
Informații suplimentare la telefon 227.056 și 275.650

(C.A.803/2003)

RAIFFEISEN BANK
SUCURSALA ARAD

Angajează
INGINER EVALUATOR ÎN CONSTRUCȚII

Condiții obligatorii:
- Facultatea Construcții Civile
- Atestat ANEVAR
- Permis auto categ. B

C.V.-urile se depun până la 16.04.2004, ora 16, la sediul sucursalei, str. Vasile Goldiș nr. 1-3 Arad, sau prin fax: 0257/280.501.

Interviul: 19.04.2004, ora 11,00. (4127565)

S.C. **ARDAF** S.A.
Sucursala Arad
cu sediul în Arad
str.I.C.Brătianu nr.6-8 ap.1

organizează în data de 22.04.2004 ora 11,00, licitație cu strigare pentru vânzarea unui autovehicul avariat

AUTOTRACTOR MERCEDES - BENZ
B13362 an fabricație 2000
- 15.000 EURO

În caz de neadjudecare la prima ședință, se va organiza o a doua ședință în data de 29.04.2004 în același loc și la aceeași oră.

Pentru a se înscrie la licitație, fiecare participant va trebui să achite cu 24 ore înainte de data licitației garanția de 10% din prețul de pornire, echivalent lei la curs B.N.R.

Relații la tel: 0257/251.684.

(4376783)

MASCHIO GASPARDO

S.C. MASCHIO GASPARDO ROMANIA S.R.L.
societate cu renume în producția de mașini și utilaje agricole

Recrutează:

în vederea angajării pentru fabrica sa din localitatea Chișineu - Criș, jud. Arad în următoarele posturi:

- **INGINERI MECANICI** (departamentul producție)
- **INGINERI MECANICI** (departamentul asistență tehnică)
- **INGINERI MECANICI** (departamentul calitate)
- **INGINERI MECANICI** (departamentul achiziții)
- **INGINERI AGRONOMI** (departamentul marketing)
- **PERSOANE LAUREATE** (secretariat comercial)
- **PERSOANE LAUREATE** (secretariat administrație)

PERSOANELE INTERESATE
sunt rugate să trimită
un **Curriculum Vitae** la **fax 307.040**
sau pe **e-mail** la **maschio@maschio.ro**
sau personal la sediul firmei
din **localitatea Chișineu-Criș, Strada Înfrățirii, f.n.**

(4376782)

S.C. **TITUS** S.R.L. ARAD

Angajează pentru punctul de lucru Arad
Complex Rusco, Hala „C"

MUNCITOARE
pentru asamblat componente electronice
Se solicită vedere bună și îndemânare manuală.
Se asigură transport.
RELAȚII LA TELEFON 0257/216.677.

(4127568)

FUNDAȚIA ROMÂNO-GERMANĂ

Centrul de pregătire și perfecționare profesională
Organizează
Cursuri de calificare:

- **OPERATOR INTRODUCERE, VALIDARE ȘI PRELUCRARE DATE - 5 luni**
- **CONFECȚII ÎMBRĂCĂMINTE - 5 luni**
- **OSPĂTAR - 5 luni**
- **BUCĂTAR - 5 luni**
- **TAPIȚER - 3 luni**

Cursuri de inițiere:

- **OPERARE PC - INIȚIERE WORD, EXCEL, ACCES**
- **LIMBI STRĂINE: GERMANĂ, ENGLEZĂ**

Informații:
Vladimirescu, str. Gării nr. 59, tel. 0257-514.931; 514.934
Arad, str. Episcopiei nr. 32, tel. 0257-214.965
Cursurile sunt autorizate conform O.G. 129/2000
Diplomele sunt recunoscute în UE

(c.18/2004)

SYSTRONICS

Zona Parc Industrial NV, Arad, România
Societate comercială cu capital integral elvețian având activități de producție electronică, test, cercetare pentru piața UE și Elveția

Angajează
Operatoare montaj și finisaj

Cerințe:
- studii liceale
- disponibilitate la program de lucru prelungit
- îndemânare, răbdare, acuitate vizuală foarte bună
- experiența în domeniu constituie un avantaj

Se oferă:
- salariu motivant
- transport gratuit la și de la locul de muncă

Cererile de angajare se completează la sediul societății în Zona Parc Industrial Nord - Vest, F. N, între orele 8 și 16:30.

Doar persoanele selecționate pentru interviu vor fi contactate.

(4376778)

CAMERA DE COMERȚ, INDUSTRIE ȘI AGRICULTURĂ A JUDEȚULUI ARAD
EXPO ARAD INTERNAȚIONAL

CONFORT instal

Târg internațional de tehnologii, materiale și instrumente de măsură și control pentru instalații în construcții, echipamente de încălzire și climatizare, instalații electrice și sanitare.

15-18 APRILIE 2004

Protect

Salon de echipamente și servicii pentru protecția muncii, sisteme de pază și protecție.

EXPO ARAD INTERNAȚIONAL ȘOS.ARAD - NĂDLAC, FN
Tel. 0257-216.520; Fax: 0257-216.521; E-mail: expo3@ccia-arad.ro Manager de proiect: Simona HĂPRIAN

(C.75/2004)

NOI LOCURI DE MUNCĂ LA
Contor ZENNER®

CEL MAI MARE PRODUCĂTOR DE CONTOARE DE APĂ ȘI ENERGIE TERMICĂ ÎN SUD-ESTUL EUROPEI, LIDER NAȚIONAL ÎN MANAGEMENTUL ȘI DECONTAREA CONSUMURILOR DE UTILITĂȚI
angajează:

INSTALATORI
INSTALAȚII TERMICE ȘI SANITARE

CERINȚE:
- studii liceale sau școală profesională,
- minimă experiență în domeniu,
- disponibilitate pentru deplasări și program de muncă flexibil,
- disponibilitate pentru munca în regim de delegație.

VĂ OFERIM:
oportunitatea de a lucra într-o firmă de prestigiu și un pachet salarial atractiv.

Așteptăm să ne trimiteți CV-ul dumneavoastră la fax: **0257-208.555** sau la adresa: **Str. Liviu Rebreanu nr. 70**, pâna în **20.04.2004**. Informații suplimentare: **0257-20.60.60**,

(4376773)

MATROS 2000 vă oferă 5% reducere la
PODELE LAMINATE
LAMBRIURI MDF și PVC
TAVANE POLISTIREN
până în 30 aprilie 2004 și...
FOLIA IZOLANTĂ de 3 mm GRATIS!!!
Tel: 0257-349.888, 0744.755.786 | lângă stadionul UTA
Arad, Calea Aurel Vlaicu nr. 28-32
(c.679/2003)

s.c. **Teba Industry Arad Department** s. a.
Vinde la licitație Deșeu fier vechi
Licitația va avea loc în data de 16.04.2004, ora 10,00, la sediul societății din Arad, str. Patria nr. 14.
Informații suplimentare se pot obține la sediul firmei.
(4376774)

PROGES pentru amenajări interioare
str. Dorobanți nr.55
Tel.: 282.021

PARCHET LAMINAT
142.000 lei/mp*
FOLIE 2mm GRATUITA
* fără TVA
(c.10/2004)

CG&GC® Soluții Integrate IT&C
CADOUL
Hands free • Husă • Încărcător auto
ÎL ALEGI SINGUR

Dreptul de autor © 2000, Nokia Mobile Phones. Toate drepturile rezervate.

Ericsson 2628	Alcatel 501	Siemens A50	NOKIA 3310	Motorola C350L
10$*	14$*	17$*	27$*	65$**

*,** Prețurile nu includ TVA și sunt valabile doar pentru abonament la Connex. În limita stocului disponibil.
** Clienții cu domiciliul în județele ALBA, ARAD, BIHOR, BISTRIȚA NĂSĂUD, BRAȘOV, COVASNA, CLUJ, HARGHITA, MARAMUREȘ, MUREȘ, SĂLAJ, SATU MARE, SIBIU, IAȘI, BACĂU, SUCEAVA, BOTOȘANI, NEAMȚ și VASLUI vor beneficia de o reducere de 10$ (fără TVA) la telefonul Motorola C350L, în baza prezentării la punctul de vânzare a unui cupon de reducere promoțională, tipărit în machetele de presă Connex și pe fluturașii promoționali Connex. Această reducere se aplică la prețul de vânzare Motorola C350L cu abonament Connex. Pentru un abonament Connex cu telefon Motorola C350L se acceptă un singur cupon de reducere.

OFERTA CONNEX
- 50% reducere la abonament până la sfârșitul anului (31 decembrie 2004).
- 20 de minute gratuite, lunar, pe viață.
- În plus, după primul an de contract, ai până la 30 de minute gratuite în rețea, lunar, pe viață.
- 50% reducere la prețul cartelelor Kamarad și Connex Go!

Ofertă valabilă până la 19 aprilie 2004.

DEALER CONNEX

B-dul Revoluției nr. 42, Tel: 0257-250.604, e-mail: cgarad@cg-gc.ro
www.cg-gc.ro 0722.55.77.99 www.gsm4all.ro
(4376677)

Fă-ţi iarna car şi vara...
pune-ţi centrală Motan.

MOTAN CENTRALE TERMICE
Produs al grupului KÖBER

Centralele termice MOTAN sunt dotate cu echipamente fabricate în Germania, Italia și SUA, au certificat standardul de calitate ISO 9001 și o garanție de 2 ani. Punerea în funcțiune și service-ul în garanție sunt asigurate gratuit. Pentru ca de data asta, tu să ioi iarna pe nepregătite.
Instinctul confortului

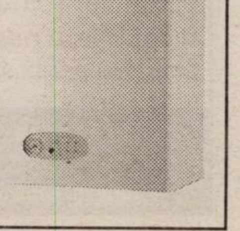

(3951214)

Comunică la cel mai bun preţ ! Ai cea mai mare varietate de oferte !

SIEMENS A50 17 $

NOKIA 3310 27 $

MOTOROLA C200 30 $

ALCATEL 332 50 $

ecran color
sunete polifonice

300.000 LEI REDUCERE

La cumpărarea unui **Alcatel 332** sau **Nokia 3510i**, cu conectare la Connex, dacă vii cu acest anunt la magazinul Star Telefonica.

Reducerea se aplică la preţul telefoanelor, inclusiv TVA şi nu se cumulează cu oferta de cadou la conectare.

NOKIA 3510i 80 $

ecran color
sunete polifonice

Pentru fiecare conectare, un mixer de bucătărie cadou !

Pret fara TVA, valabil doar cu conectare in reteaua Connex, in limita stocului disponibil. Detalii in magazine.

Oferta Connex :
- 50% reducere la abonament pana la sfarsitul anului (31 decembrie 2004). *
- 20 de minute gratuite, lunar, pe viata.
- In plus, dupa primul an de contract, ai pana la 30 de minute gratuite in retea, lunar, pe viata
- 50% reducere la pretul cartelelor Kamarad si Connex Go!

* Valabil pentru abonamentele standard (Connex Club, Business, Classic, Activ, Cent, Connex x2, Connex Unic, Connex Family si Connex 5)
Promotia pentru abonamentele de afaceri (Connex 100, Connex 200, Connex 400 sau Connex 800) cate 20 de minute gratuite lunar; minutele pot fi utilizate pentru convorbiri catre orice retea nationala de telefonie fixa sau mobila
Oferta valabila pana la 19 aprilie 2004.

star telefonica

DEALER CONNEX

Arad, Bd. Revolutiei nr. 26-38, lângă restaurantul Internaţional

(C.A.689/2004)

S.C. **Cerealcom** S.A. Arad

angajează contabil-şef

CONDIŢII:
- vechime minimă în funcţii economice: 8 ani
- operare PC

Curriclum vitae şi scrisorile de intenţie se depun la sediul societăţii din Arad, Calea 6 Vânători nr. 51, sau prin fax, la nr. 0257/289.240, până la data de 21.04.2004.

Relaţii suplimentare la telefon: 0257/270.535; 0257/274.748.

(4127566)

Vindem Hârtie de împachetat

la sediul ziarului *ADEVĂRUL* din B-dul Revoluţiei nr. 81.

ATENŢIE
NOI CUMPĂRĂM LEMN.

Eşti capabil să produci cherestea sau frize de stejar? **Atunci fii atent!**

Firma **Skanditra AB Suedia** este o mare cumpărătoare de lemn în România. Noi cumpărăm de la furnizori mari din toată ţara camioane întregi de marfă cu licenţă de export şi factură de export.

Skanditra AB începe acum să cumpere şi cantităţi mai mici de stejar de la furnizori mai mici prin filiala ei Skanditra România, pe bază de facturi plătite în lei.

Deci, dacă eşti capabil să produci cherestea sau frize de stejar şi dacă vrei să îţi vinzi marfa la una dintre cele mai mari cumpărătoare de lemn din Europa la un preţ avantajos atunci prezinta-te la o discutie şi o cafea cu reprezentanţii firma Skanditra Romania
DUMINICĂ 25-04-2004.

**Locul întâlnirii:
SC SKANDITRA România SRL
Str.Câmpului nr.1
Palota – Bihor (10 km vest de Oradea)**

**Pentru alte informatii puteţi contacta Skanditra România între orele 9.00 şi 17.00 în cursul săptămânii
Tel. 0259- 468952, Mobil: 0721-246640**

(C.A.19/2004)

Primăria oraşului Chişineu-Criş

Organizează în ziua de **27.04.2004**, ora **10**, **LICITAŢIE** pentru **VÂNZAREA UNEI SUPRAFEŢE DE TEREN** de **10,04. ha,** în vederea construirii unei hale de producţie pentru prelucrarea aluminiului.

Caietul de sarcini va fi cumpărat de la Primăria oraşului Chişineu-Criş contra sumei de 300 euro care se va plăti în lei la cursul de referinţă al zilei.

Ofertele vor fi depuse în plic sigilat la secretariatul Primăriei până la termenul limită de 26.04.2004, ora 10,00.

Relaţii suplimentare la telefon 0257-350.044; 0257-350.098.

(4376781)

Spitalul Clinic Judeţean de Urgenţă Arad

angajează pe perioadă determinată următoarele categorii de personal:
- **asistenţi medicali**
- **infirmieri**
- **referent (studii medii) la Biroul salarizare**

Concursul se va desfăşura în data de 29.04.2004,ora 9,00.

Personalul disponibilizat poate solicita angajarea „fără concurs” pe unul din posturile temporar vacante.

Înscrierile pentru concurs se fac până în data de 28.04.2004,ora 9.

Cererile personalului disponibilizat se primesc până în data de 20.04.2004, ora 9.

Informaţii suplimentare la serviciul RUNOS sau la tel. 280.870.

(4376786)

SC ADONISINODA SRL

- oţel beton f 6-8-10-12,
- binale (uşi, ferestre toată gama),
- profile,
- ţevi rectangulare,
- pătrate,
- ciment,
- var,
- BCA,
- polistiren,
- vopsele, etc.

Pentru comenzi mari, transport gratuit la domiciliu. Executăm construcţii civile, industriale, hidroizolaţii, tinichigerie, etc

Str. Scărişoarei nr. 78, Tel: 0257/289864, 0257/275823

LA NOI CALITATEA SPUNE TOT!

(C.A.19/2004)

QUASAR

o companie puternică şi în continuă dezvoltare, din domeniul importului, comercializării şi distribuţiei de produse de larg consum cu o reţea de peste 30 de magazine specializate în zona de vest a ţării

ANGAJEAZĂ

• CONDUCĂTOR AUTO

Cerinţe: Carnet de conducere categoriile B, C+E.

Experienţa în domeniu şi domiciliul în ARAD constituie un avantaj.

SE OFERĂ:

Posibilitatea de a lucra într-o echipă tânără, într-un mediu modern, profesional şi în plină dezvoltare;
Pachet de beneficii motivant şi în acord cu performanţele realizate.

Persoanele care îndeplinesc cerinţele de mai sus şi doresc să-şi depună candidatura pentru postul scos la concurs sunt rugate să trimită până cel târziu în 19/04/2004 CV-ul, **scrisoarea de intenţie** în care să se menţioneze **postul solicitat** şi **o copie după permisul de conducere,** prin poştă, fax sau e-mail, la:

**Timişoara, Calea Martirilor 1989, nr. 35, Tel/fax 0256.488.277
e-mail : jobs@ava.ro**

Informaţii suplimentare despre companie puteţi obţine accesând site-ul www.quasar.ro

(C.A.19/2004)

S.C. SAMID AGRO S.R.L.

Arad, Şoseaua Arad - Zădăreni, km 6 comercializează începând cu data de 15.04.2004

PUI CURCĂ

Pentru îngrăşat, rasa BIG 6 alb,
la vârsta de 6 săptămâni,
în jur de 2 kg greutate,
la preţul de 300.000 lei/bucată.
Comenzi şi informaţii la telefon: 0721-362735

(C.A.19/2004)

PNL
Filiala judeţului Arad

FACE CUNOSCUT
cf. Legii 43/2003, art. 17, aliniat 17 că
dl. MARIUS AMZULESCU,
de profesie economist,
ESTE NUMIT MANDATARUL FINANCIAR AL PARTIDULUI
pe perioada
CAMPANIEI ELECTORALE LOCALE DIN DATA DE 6 IUNIE 2004.

**Preşedinte,
av. Titus Gheorghiof**

(4127564)

---

s.c. **Polaris M Holding** SRL
punct lucru Arad, str. I. Maniu F. N. angajează

contabili, inspector resurse umane, casier, secretară

Cerinţe: cunoştinţe operare PC - World, Excel, legea contabilităţii, Codul fiscal, Codul muncii.
Avantaje: salarizare atractivă, tichete de masă, posibilităţi multiple de afirmare.
Depunere CV cu poză până la data de 22.04.2004, la sediul societăţii, tel/fax: 0257/368.677.
Relaţii suplimentare tel. 0257/368.677. *Vor fi anunţate doar persoanele selecţionate.*

(4127567)

ABONEAZĂ-TE la ADEVĂRUL
Pentru abonați ziarul costă doar **3200** lei

Pentru luna **mai** prețul abonamentului este de **80.000** lei.

SE POT FACE ABONAMENTE
și pe trei luni, șase luni și un an
abonații nefiind afectați de majorările de preț ulterioare.

Cititorii care doresc să se aboneze la cotidianul ADEVĂRUL și întâmpină dificultăți în contractarea abonamentelor sunt rugați să sune zilnic între orele 8-16 la Oficiul Județean de Poștă Arad (tel. 230.850) sau la redacția ziarului nostru (tel. 281.797)

ANIVERSĂRI

La ceas aniversar îți dorim, draga noastră

ALEXANDRA CORENIUC
să-ți fie viața numai primăvară, însoțită de cele mai frumoase flori. Familia și mătușa OLGA din Germania, cu familia. (7339)

Azi, la împlinirea vârstei de 83 ani, urăm un călduros LA MULȚI ANI, dragei noastre mame și soacră **PĂULCESC FLORIȚA** din PILU. Cu drag, fiica IULIANA, ginerele MIRCEA, nepoata OANA. (Ag. Criș, 173)

VÂNZĂRI APARTAMENTE O CAMERĂ

Vând 1 cameră, în casă, ultracentral, loc baie, posibilitate gaz, 43 mp, 13.000 Euro. Telefon 213192; 0722.257.409; 0788.253.364. (7329)

Vând apartament 1 cameră, bucătărie, baie + teren, Podgoria, stil occidental, 15.500 negociabil. Telefon 0723.992.371. (7011)

Vând garsonieră, confort 3, zona UTA, parter, la cheie, 5.800 Euro. Telefon 0722.294.842. (6883)

Vând garsonieră cf. I, parter, Micălaca 600. Telefon 338594. (7238)

Vând garsonieră, confort III, etaj 3, zona Romanilor, amenajată, contorizată. Telefon 0744.250.015. (7288)

Vând garsonieră, Micălaca - Miorița, 11.000 Euro. Telefon 256353. (7326)

Vând o cameră bloc apartamente, 55 mp. Telefon 0726.465.705. (7336)

VÂNZĂRI APARTAMENTE DOUĂ CAMERE

Vând 2 camere, în casă, ultracentral, 89 mp, 26.000 Euro. Telefon 253364; 0722.257.409; 0788.253.364. (7329)

Vând 2 camere + teren în Șeitin, 3.200 Eu, negociabil, ocupabil imediat. Telefon 0726.628.664. (7011)

De vânzare apartament 2 camere, confort II, Vlaicu-Fortuna. Telefon 338594. (7238)

Vând apartament 2 camere, Vlaicu, 15.800 Euro. Telefon 270856; 0766.231.477. (7099)

Vând 2 camere, central, 2 balcoane, 78 mp, îmbunătățiri, 22.000 EU. Telefon 286743; 0766.231.477. (7099)

Vând urgent apartament 2 camere, Vlaicu, etaj intermediar. Telefon 212660. (7307)

Vând apartament 2 camere, decomandat, Miorița, etaj intermediar. Telefon 212660. (7307)

Vând apartament 2 camere, mobilat, contorizat + telefon, Alfa. Telefon 272807. (7311)

Vând apartament 2 camere, îmbunătățit, Micălaca, 21.500 Euro. Telefon 256353. (7326)

Vând apartament 2 camere, zona 300, îmbunătățit, 24.000 Euro. Telefon 256353. (7326)

Vând apartament 2 camere, zona Billa, modificat și mobilat occidental, 30.000 Euro. Telefon 0744.687.177; 255522. (7330)

Vând apartament 2 camere decomandate, baie, bucătărie, cămară alimente, balcon, zona UTA, central, la Șosea, 28.000 EU negociabil. Telefon 0744.203.945. (7378)

VÂNZĂRI APARTAMENTE TREI CAMERE

Vând apartament 3 camere + anexe, Grădiște, ocupabil imediat, 22.000 negociabil. Telefon 0722.898.543. (7011)

Vând apartament 3 camere, ultracentral, Legea 112. Telefon 338594. (7238)

Ocazie! Vând apartament 3 camere, confort I, Fortuna, 19.000 EU. Telefon 286743; 0766.231.477. (7099)

Vând apartament în asociație, central, 3 camere, decomandat, boxă, 2 balcoane, 130 mp, 50.000 Euro. Telefon 0723.308.286; 0744.589.950. (7320)

Vând apartament 3 camere, Alfa, 23.500 Euro, negociabil. Telefon 256353. (7326)

Vând apartament 3 camere, zona 300, Maranata, etaj 6/8, preț 31.500 Euro, negociabil. Telefon 255393; 0724.347.972. (7331)

Vând apartament 3 camere, îmbunătățit, etaj III/IV, zona 700. Telefon 255393; 0724.347.972. (7331)

VÂNZĂRI APARTAMENTE PATRU CAMERE

Vând apartament 4 camere, 200 mp, cu garaj și spațiu amenajat, Dragalina. Telefon 0723.308.286; 0744.589.950. (7320)

Vând apartament 4 camere, confort I, 4/4, Vlaicu, 22.000 Euro. Telefon 255522; 0744.687.177. (7330)

Vând apartament 4 camere, Miorița, etaj 5/6. Telefon 255393; 0724.347.972. (7331)

VÂNZĂRI CASE

Vând casă + 1.000 mp teren, pe centura din Gai. Telefon 0744.785.497. (4864)

De vânzare apartament la casă, 5 camere, D+P, zonă ultracentrală. Telefon 338594. (7238)

Vând casă LIPOVA, drumul național 7, ideal privatizare. Telefon 0744.796.542. (Ag. Lipova, 102)

Vând urgent casă mare, la cheie, stil occidental, str. Stan Dragu, nr. 1 colț cu Ștefan cel Mare (Aradul Nou). Telefon 0745.862.042. (6825)

Vând casă în Pârneava, toate utilitățile, intrare auto. Telefon 338586. (7238)

Vând casă, Aradul Nou, 5 camere, apă, gaz, curte mare. Telefon 0766.722.173. (6924)

Vând casă cu grădină, Păuliș. Telefon 277266, după ora 17. (6941)

Vând casă în Bujac, 3 camere, garaj, grădină, front stradal 25 m, zonă neinundabilă. Telefon 338594. (7238)

Vând CASĂ MICĂ, la 15 km, 8.000 Euro. Telefon 0740.043.413. (6974)

Vând casă cu încă una în curte, din cărămidă, spațiu foarte mare, Zădăreni nr. 42. Telefon 413092. (6995)

Vând casă, construcție 2003, 370 mp utili, teren 900 mp, str. Ep. Roman Ciorogariu nr. 84, preț 158.000 Euro. Telefon 257724; 0724.292.318. (6766)

Vând casă două apartamente, strada Sever Bocu. Telefon 275157. (7158)

Vând casă mare la șosea, în comuna Șofronea nr. 230, la 7 km de Arad. (6772)

Vând 1/2 vilă urgent, preț negociabil, suprafața 164 mp, 3 camere, baie, curte, pivniță. Telefon 0744.121.964- (7261)

Vând casă mare în comuna Vladimirescu. Telefon 515281. (6532)

Vând casă, localitatea Peregu Mare, nr. 247, 4 camere, baie, grădină. (7275)

Vând căsuță de vacanță cu anexe și pomi fructiferi, 5.000 Euro, total 26 arii, sat Chelmac peste Mureș, vizavi de Conop. Telefon 0742.678.600 sau 212389, după ora 20.

Vând casă 6 camere, 2 băi, 2 garaje, curte, grădină, toate utilitățile, zonă centrală. Telefon 255848 sau 0723.215.328. (7313)

Vând casă, central, 350 mp. Telefon 0723.308.286; 0744.589.950. (7320)

Vând casă pe Bușteni, Legea 112, garaj. Telefon 0744.589.950; 338544. (7320)

Vând casă în Grădiște. Informații la telefon 0745.139.289 sau 0742.494.790. (7324)

Vând casă Aradul Nou, 120.000 Euro, negociabil. Telefon 256353. (7326)

Vând casă mare str. Dorobanți, cu grădină mare. Informații telefon 258745, după ora 18. (7362)

Vând casă Aradul Nou 5 camere, apă, gaz, garaj, curte mare, grădină, anexe. Telefon 0766.722.173. (7165)

Vând casă în Șiria, str. Progresul, nr. 1568. Informații la telefon 531213. (Ag. UTA,. 334)

Strategix & Deutsch

consultanta in afaceri

Angajeaza :

REPREZENTANT COMERCIAL MAGAZIN VOPSELE

PRINCIPALELE RESPONSABILITATI:
- **Dezvoltarea portofoliului de clienti**
- **Promovarea serviciilor comerciale**

SCRISOAREA de INTENTIE si CV-ul se vor trimite la adresa E-mail: office@strategix.ro sau la fax nr: 0257.254686, sau personal la sediul societatii str. Closca nr.3 intre orele 09-17, pana la data de 22.04.2004

CERINTELE POSTULUI:
- **Studii medii**
- **Disponibilitate pentru efort**
- **Experienta in domeniu constituie avantaj**
- **Cunoasterea unei limbi straine constituie avantaj**

SE OFERA:
- **Salar atractiv**
- **Conditii de lucru motivante**
- **Echipa dinamica**

(4376787)

VÂNZĂRI SPAȚII

Vând HALĂ nouă, 350 mp + teren adiacent, 1.200 mp, Câmpul Liniștii, preț 85.000 Euro. Telefon 0723.308.286; 0744.589.950; 338544. (7320)

Vând (închiriez) A.B.C. (Alimentara), toate dotările, privatizări. Telefon 218763; 0741.015.972. (7350)

VÂNZĂRI TERENURI

Ocazie! Vând teren 10 ha, drumul Arad - Nădlac, front stradal dublu, asfaltat, 1 Euro/mp. Telefon 0722.257.409. (7329)

Vând teren intravilan, 5.000 mp, în comuna Șagu, la șosea. Telefon 0723.631.021. (6925)

Vând LOC CASĂ, la 14 km de ARAD. Telefon 0740.043.413. (6974)

Vând teren Aradul Nou, 1.500 mp, FS 20 m, 30 Euro/mp. Telefon 0744.687.177. (7330)

Vând loc de casă, Grădiște, 1.300 mp. Telefon 256353. (7326)

Vând teren, zona Grădiște - Sere. Telefon 0744.603.850; 285249. (7325)

Vând teren intravilan, 1.100 mp Zimandul Nou. Telefon 231279; 0744.608.041. (7342)

Vând (schimb) teren, zona Cocorilor, 1.100 mp, centru Gai, 1.200 mp, cu 500 mp eventual cu casă, plătim diferență sau apartament bloc. Telefon 251885; 0722.253.236; 0742.348.685. (7338)

Vând pământ la Pecica, 6.000 mp. Telefon 0766.722.173. (7365)

Vând 5000 mp teren intravilan în Micălaca. Telefon 0744.477.133. (7390)

VÂNZĂRI AUTO

Vând WV PASSAT VARIANT T.D.I, 1999, full options, preț 9.200 Euro; BMW 324 Diesel, neînmatriculat, nerulat în România, 1500 Euro. Telefon 0744.511.110.

Vând (prin dezmembrare) AUDI 80 (butoiaș). Telefon 0745.410.601.

Vând Peugeot 405, benzină, injecție, 1990, stare perfectă. Telefon 0744.555.335. (6913)

Vând ieftin 20 anvelope camioane 20, 22.5 țoli. Telefon 563027. (Ag. Lipova, 103)

Vând camioane 7,49 T, Mercedes 1997 Man, Mitsubishi. Telefon 0744.796.542. (Ag. Lipova, 101)

Vând VW Transporter T2, Diesel, persoană fizică. Telefon 0766.722.173. (6927)

Vând Ford Tranzit, 6 locuri + platformă, Germania. Telefon 0766.722.173. (6906)

Vând Ford Sierra 1,6 Diesel, an 1988, 3.300 negociabil. Telefon 0744.427.876. (UTA, 311)

Vând Matiz, cu toate îmbunătățirile, 4.800 Eu, negociabil. Telefon 0740.093.973. (UTA, 311)

Vând Dacia Papuc, an fabricație 1998. Telefon 0744.568.863. (7153)

Vând tractor 30 CP cu utilaje. Telefon 326246, Șicula, nr. 132. (7126, 27)

(Continuare în pagina 18)

Tipografia Mediagraf
str. Feleacului F. N. (lângă Complexul Jackson), *tel. 250.902*

VINDE LA PREȚ DE PRODUCĂTOR
HÂRTIE DE AMBALAJ
(simplă sau personalizată) la diferite dimensiuni atât pentru persoane fizice cât și juridice.

execută o gamă diversă de **imprimate, pliante, afișe, reviste, ziare și alte tipărituri** la prețuri avantajoase.

(Urmare din pagina 17)

Vând camion IFA SUP Net 1200. Telefon 382125; 0723.283.402. (7082)

Vând Dacia 1310, an 1984, motor Renault în 5 viteze, 500 Euro, negociabil. Telefon 0766.741.323. (7276)

Vând Dacia Break, 1990, numere noi, stare perfectă, preț 900 Euro. Telefon 0721.060.093. (7276)

Vând Audi A6 Avant 2,5 TDi, noiembrie 1996, stare foarte bună, 6 viteze, 135 CP, electric, central, ABS, servo, climatronic, preț 8.750 Euro, negociabil. Telefon 0722.723.144. (7283)

Vând Ford Escort 1.1L, an 1987, alb. Telefon 255848; 0723.215.328. (7313)

Vând Volkswagen Passat Variant, 1.9 TDI, 110 CP, fabricație 1999, preț 9.500 Euro. Telefon 0745.652.240. (7321)

Vând 2 tractoare U650 și disc 2.2. Telefon 413004; 0745.307.645. (7327)

Ocazie! Vând urgent Espero Daewo din '95 full electric, 3.400 EU. Telefon 0745.560.499 sau 457248. (7369)

Vând Dacia Nova gri metal din '98 cu gaz, geamuri ionizate, cas + boxe, insonorizată, capitonată, stare excepțională, 2.650 EU negociabil. Telefon 0745.489.918. (7355)

Vând papuc 2 locuri cu obloane, acoperit, din 2001, preț 2.750 EU negociabil. Telefon 214355, 0745.089.806. (7355)

Vând papuc 2 locuri cu obloane din '97 sau schimb cu Dacia + diferență. Telefon 0745.489.918 sau 214355 seara. (7355)

Vând Dacia Nova, din 2000, roșie, stare foarte bună, un proprietar, 2.550 EU negociabil. Telefon 0745.674.736. (7355)

Vând caroserie VW Golf II 4 uși. Telefon 0766.722.173. (7365)

Vând VW Transporter T2 înscris PF. Telefon 0766.722.173. (7365)

Vând Ford Transit cabină dublă + platformă Diesel 2.5 an '91, Germania. Telefon 0766.722.173. (7365)

Vând Audi A4, 1995, TDI, 8.700 EU. Telefon 0741.013.532. (7366)

Vând 2 tractoare U 650 combină Fortschrit 512, pentru masă la grâu și porumb, mașină de scos sfeclă, TIH. Telefon 464577, 536157, 535915, 0742.429.227. (7366)

Vând Peugeot 405 benzină, injecție, 1990, stare perfectă. Telefon 0744.555.335. (7381)

Vând VW Passat 1,9 TDI din 1995 Berlină albastru metal, 6.400 EU negociabil. Telefon 0744.477.133. (7390)

VÂNZĂRI ELECTRO

Vând TELEVIZOARE COLOR, cele mai mici prețuri, garanție 1 an. Telefon 287404. (6959)

Vindem CASE MARCAT FISCALE, CONSUMABILE, CÂNTARE ELECTRONICE, str. Vicențiu Babeș, nr. 22 A. Telefon 211211, 281188. (2044)

Vindem CASE MARCAT FISCALE, CÂNTARE ELECTRONICE, CONSUMABILE, strada I. L. CARAGIALE nr. 22. Telefon 272727; 282829. (6552)

NOU! Fără DOBÂNDĂ, fără GIRANȚI, fără AVANS, VÂNZĂRI în RATE: ELECTROCASNICE second hand, ANVELOPE și MOBILĂ la COMANDĂ. Telefon: ARAD - 259339, 0744.706.321; LIPOVA - 563027; 0744.796.542. (7143)

Vând TV COLOR, MAȘINĂ AUTOMATĂ DE SPĂLAT, foarte ieftin și garanție. Telefon 275277. (4864)

Vând CONGELATOR, COMBINĂ FRIGORIFICĂ și FRIGIDER, foarte ieftin și garanție. Telefon 275277. (4864)

Vând aparat foto digital Kodak și DVD player, noi, în cutie. Telefon 0722.826.837. (7000)

Vând la PREȚURI FOARTE MICI și NEGOCIABILE: MAȘINI de SPĂLAT AUTOMATE, TV COLOR, COMBINE FRIGORIFICE, CONGELATOARE, FRIGIDERE, LĂZI. Calea Radnei 225. Telefon 259339; 0744.706.321. (7143)

Vând P4, MB.ASUS KT 400, XP 2000 MHz, HDD 40G, 256 DDRAM, PV Ge Force 4 MX 64 DD carcasă, design + tastatură + mouse, CD ROM LG, boxe, monitor 17' sau alte configurații la alegere. Telefon 219690, 273076. (7059)

Vând aparat cafea Saeco. Informații telefon 0722.238.737. (7222)

Vând computer nou Sony Palm, cu program tâmplărie PVC. Telefon 0744.568.863. (7153)

VÂNZĂRI DIVERSE

Vând PLASĂ GARD ZINCATĂ; CUIE; RABITZ; toată gama de SÂRME, BURLANE și CETĂRNE; ELECTROZI; SCOABE; TABLĂ, etc. Str. Vrabiei, nr. 4. Telefon 289997, 0744.289.997, 0721.474.980. (5293)

Vând vacă tânără cu vițel; 55 capre; cal și căruță. Telefon 0745.271.670.

Vând BOLȚARI TERMOIZOLANȚI, calitatea I, toate dimensiunile, BORDURI și PAVELE. Telefon 0745.634.885. (c.p. 217/2004)

Vând PLATFORMĂ INDUSTRIALĂ (eventual parcele), 23.500 mp, Lipova. Telefon 0744.555.326. (Lipova, 105)

Vând ieftin TV, MAȘINĂ SPĂLAT, FRIGORIFICE, SALTELE noi. Telefon 0744.595.200. (Lipova, 104)

Vând plapumă nouă, preț convenabil. Telefon 214287. (7002)

Vând HRANĂ USCATĂ CÂINI, FURAJE GRANULATE, import UNGARIA, tâmplărie PVC, rulouri, jaluzele. Telefon 253589. (c. 544)

Vând linie nouă TÂMPLĂRIE PVC. Telefon 0744.568.863. (7153)

Vând una iapă de 4 ani. Telefon 243735. (7266)

Vând răsaduri de roșii, la cub. Telefon 287041; 0744.533.056. (7301)

Vând aragaz 3 ochiuri, funcționabil. Telefon 263544. (7318)

PUI DE ȘIRIA! Vindem, în limita stocului, la ferma „PRODAGRO CETATE” ȘIRIA, PUI VII de CARNE de circa 450 gr și circa 900 gr, vineri - 16.04.2004, sâmbătă - 17.04.2004. (7315)

Vând porumb boabe și grâu. Telefon 0745.180.201. (7349)

Vând cântare 10-15 kg pentru piață, popi pentru construcție și apartament 100 mp bun pentru privatizare comerț cu toate utilajele. Telefon 218763, 0741.015.972. (7350)

Vând garaj zidit, canal, curent electric, str. Banu Mărăcine, 3.300 EU negociabil. Telefon 0744.784.910. (7354)

Vând combinator. Informații telefon 0744.916.757 sau 382164. (7373)

Vând Saviem cu motor RK 1500 EU, cherestea tei, 6.000.000 lei/mc. Telefon 0742.918.953; 0741.074.985. (7374)

CUMPĂRĂRI TERENURI, IMOBILIARE

Cumpăr terenuri extravilane în Arad și țară. Telefon 0723.252.374; 0257/230869. (3685)

Cumpăr LOC de CASĂ, minim 1.000 mp, în localitățile: VLADIMIRESCU, CICIR, MÂNDRULOC, SÂMBĂTENI, LIVADA, GHIOROC, PĂULIȘ. Telefon 283509; 0726. 366.200. (7265)

Cumpăr garsonieră, confort I, Micălaca, cu credit ipotecar. Telefon 0723.308.286; 338544. (7320)

Cumpăr apartament 2-3 camere, Polivalentă. Telefon 255393; 0724.347.972. (7331)

Cumpăr-preiau contract căsuță pe Ștrandul Neptun. Telefon 0257-289391 sau 0788.323.254. (Ag. UTA. 330)

CUMPĂRĂRI AUTO

Cumpăr Dacia 1310, CIV, numere noi, ofer 7-25 milioane lei. Telefon 0742.199.780. (6926)

Cumpăr Dacia 1300-1310, numere noi, ofer 6-8 milioane. Telefon 0721.060.093. (7276)

CUMPĂRĂRI DIVERSE

Cumpărăm VACI și VIȚELE. Le plătim imediat. Telefon 250866, 0745.681.191. (7358)

Cumpăr lemn scândură, țiglă din demolări. Telefon 234216, 0740.696.157. (6563)

Cumpăr colecții de bancnote și monezi vechi, picturi de autori maghiari. Telefon 349811, 349922; 0721.845.547. (7190)

Cumpăr PORCI pentru sacrificat, plata pe loc. Telefon 0788.323.255. (UTA, 328)

Cumpăr pene și coarne de cerb. Telefon 214581, str. Hunedoarei nr. 4. (7268)

Cumpăr calorifere fontă; ofer 20.000-25.000 lei/element. Telefon 0744.248.269. (7323)

Cumpăr PORCI GRAȘI și VITE pentru sacrificare. Plata pe loc. Arad, telefon 287723. (7303)

Cumpărăm piei de miel. Telefon 461221. (Ag. Lipova, 113)

Cumpăr mobilă veche din lemn curbat, porțelanuri, ceasuri mână și de perete, vechi. Telefon 0744.203.945. (7378)

LOCURI DE MUNCĂ

CARA PRODIMPEX angajează BRUTARI și FELIATORI PÂINE. Str. Hunedoara 52, telefon 0742.218.693. (6960)

Firmă germană angajează FREZORI, GĂURITOR coordonată. Oferim bonuri masă. Telefon 206197. (7106)

SC PANPRO SRL angajează BRUTARI-PATISERI. Telefon 289162. (315, UTA)

Angajăm BUCĂTAR și VÂNZĂTOARE FAST FOOD. Telefon 281823. (7194)

TOP SECURITY Arad, Piața Sârbească 1, telefon 281410, 280228 angajează PERSONAL PAZĂ, domiciliul în Arad. (7237)

FIRMĂ ITALIANĂ de încălțăminte angajează MUNCITOR pentru mașina de subțiat, punct lucru Curtici. Informații suplimentare telefon 206164. (6928)

MAGIC INTERNAȚIONAL selectează forță de muncă în SUA: asistente medicale; ANGLIA: șoferi TIR și AUTOBUZ; ITALIA: construcții și agricultură femei și bărbați; ISRAEL: necalificați și SUDORI, femei menagerie. Telefon 211400; 0745.179.794, orele 10-16. (7267)

SC AGROTRANSPORT SA Arad, str. Poetului, nr. 103, angajează SUDOR calificat ELECTRIC și AUTOGEN. Informații telefon 243098; 273073. (7271)

Angajez BRUTAR, Bujac, str. Petru Maior nr. 1/8. Telefon 274360. (7273)

ABATOR angajează: ȘOFER, MĂCELAR și FEMEIE DE SERVICIU. Telefon 0257-255023. (7274)

Angajăm ȘOFER cu experiență pentru transport marfă EXTERN, camionetă 5,2 to. Telefon 212585; 0745.534.864. (7277)

Angajăm CROITORESE pentru croitorie comandă. Telefon 0744.531.727. (7286)

Angajez: OSPĂTARI, AJUTOR BUCĂTAR și BARMAN pentru local de pe ștrand. Telefon 0721.452.902. (7287)

SC LIDIA SRL angajează CONFECȚIONERE. Informații la sediul firmei, B-dul Revoluției, nr. 35. Telefon 250078. (7289)

Angajez FARMACIȘTI și ASISTENȚI DE FARMACIE. Telefon 214961. (7290)

Angajez MECANIC AUTO, vârsta 20-35 ani, armata făcută, cunoștințe mecanică auto. Telefon 280905; 0723.449.635. (7292)

Angajăm MUNCITORI tineri calificați-necalificați pentru CONSTRUCȚII. Telefon 259483; 0745.379.408. (7293)

Angajăm VÂNZĂTOARE pentru ABC NON STOP. Telefon 0724.563.486. (7295)

Asociație de Proprietari angajăm cu carte de muncă persoană pentru ÎNTREȚINERE CURĂȚENIE. Telefon 245693, după ora 17. (7296)

Angajez ȘOFERI cu experiență și atestat TAXI. Informații telefon 0721.242.255. (7297)

CONSVEST GRUP angajează ZIDARI, DULGERI, ZUGRAVI. Telefon 280034; 0744.556.686. (7298)

Căutăm FETE prezentabile pentru plecări în AUSTRIA, rugăm seriozitate. Telefon 0723.973.334. (7299)

Angajăm OSPĂTARE, BARMAN(Ă) pentru Ștrand PIZZERIA FLAMINGO. Telefon 0722.438.797; 0722.529.615. (7300)

Angajez PERSONAL SPĂLĂTORIE AUTO. Salariu fix. Victoriei 48. Telefon 0723.013.701. (7304)

Angajăm CONFECȚIONERE. Oferim salariu avantajos + bonuri de masă. Telefon 210819; 0788.413.059; 0788.406.800 sau Arad, str. V. Goldiș nr. 8. (7322)

SC ATLASSIB SRL angajează AGENT DE TURISM absolvent promoția 2003 (specializarea turism-servicii, constituie un avantaj) sau cu experiență în activitatea de turism, domiciliul în Arad sau împrejurimi, permis de conducere, cunoștințe operare calculator, telefon. Relații telefon 0269-224298 sau 0269-231012 int. 391 sau 323, orele 7,30- 16 sau la sediul Agenției Atlassib din Arad, str. 6 Vânători, nr. 2. (7308)

SC angajează VÂNZĂTOARE, cu experiență PC. Telefon 270021. (7312)

Angajez DISPECERĂ și ȘOFERI TAXI, preferabil atestat. Telefon 267800; 0721.366.585. (7328)

Angajez VÂNZĂTOR(E) piață textile, salariu 4.500.000. Telefon 0740.173.822; 0723.425.822. (7329)

Angajez VÂNZĂTOARE, cu experiență, la gheretă, Piața M. Viteazul. Telefon 0744.600.445. (7341)

Angajăm ELECTRICIAN AUTO, MECANIC AUTO, FRIGOTEHNIST. Telefon 284857. (7337)

CONCERN EUROPEAN angajează permanent, suplimentar, persoane peste 23 ani. Telefon 0741.978.618. (7334)

S.C. BECKER EDUARD SRL mijlocește contracte muncă în GERMANIA în domeniile: AGRICULTURĂ, GASTRONOMIE, MENAJ sau CURĂȚENIE, CONSTRUCȚII, ÎNGRIJIRE BĂTRÂNI. Relații telefon 0722.950.601, luni-sâmbătă, orele 8-12. (7332)

Angajez ȘOFER DACIA; cumpăr pene vechi și noi. Strada Bârsei nr. 8. (7344)

Angajăm GESTIONAR cu experiență PENTRU DEPOZIT MOBILĂ. Telefon 338606; 0721.269.713.

Liceul de Artă „SABIN DRĂGOI” angajează ÎNGRIJITOARE pe durată nedeterminată. Telefon 281645. (7347)

SECURITY angajează PERSONAL de PAZĂ-INTERVENȚIE (bărbați, femei). Telefon 228786. (7348)

Angajez PERSONAL pentru barul SANGRIA și pentru Ștrand. Telefon 0721.806.776. (7368)

Angajăm PATISERE și VÂNZĂTOARE pentru gogoșerie Strand NEPTUN. Telefon 0722.579.215. (7351)

Angajăm VÂNZĂTOARE magazin alimentar nonstop. Telefon 0721.836.956, 0723.805.285. (7380)

(Continuare în pagina 19)

(Urmare din pagina 18)

Angajez MUNCITOR priceput în CONSTRUCȚII, FINISAJE sau dornic să învețe. Rog seriozitate. Telefon 0740.099.592. (7383)

Angajăm VÂNZĂTOARE magazin alimentar. Telefon 214298. (7394)

PRESTĂRI SERVICII

FIRMĂ CAPITAL PRIVAT execută RECTIFICĂRI ARBORI COTIȚI. Telefon 0745.260.321; 0722.130.789. (7302)

PARCHETĂRI, RAȘCHETĂRI, paluxări (laminat), materiale client (firmă). Telefon 0744.555.338; 235271. (7319)

ȘCOALA DE ȘOFERI „BELC" face înscrieri pentru seria din 16 APRILIE 2004, categoriile A; B; C; CE; D. Informații CASA SINDICATELOR ARAD, telefon 230004; 0744.938.335. (p)

CONSTRUCȚII case și hale, TÂMPLĂRIE PVC și aluminiu; MANSARDĂRI; RENOVĂRI. Str. COȘBUC nr. 10. Telefon 0745.380.522; 252818. (cp 147/2004)

SILDOR PROD
vânzări, montaj, reparații: VITRINE, CAMERE FRIGORIFICE și AER CONDIȚIONAT. Telefon service: 0257-349121; sediu: 0257-270622. (c)

Repar MAȘINI DE SPĂLAT AUTOMATE, la domiciliul clientului. Telefon 216517. (7166)

ȘCOALA ȘOFERI ALTER EGO cea mai serioasă în domeniu, asigură 30 ore conducere. Telefon 283696. (7220)

FINISAJE interioare-exterioare, VOPSITORII, tencuieli, zugrăveli, RIGIPS, ACOPERIȘURI. Telefon 0745.787.198. (p)

Executăm FINISAJE INTERIOARE, EXTERIOARE (fațade termoizolante). Garantăm calitatea! Telefon 259483, 0745.379.408. (c.p. 65/2004)

Școala șoferi VÂRTACI începe serie 24 APRILIE. Telefon 246527; 0721.477.552; www.scoalavartaci.tripod.com (7264)

Executăm ZIDĂRII, TENCUIELI, gletuieli, zugrăveli. Asigurăm material la cerere. Asigurăm transport. Telefon 0740.187.385; 211646. (7279)

Execut CASE, VILE, TENCUIELI, FINISAJE, INSTALAȚII. Prețuri avantajoase. Telefon 0744.705.830. (7364)

Executăm IZOLAȚII, ACOPERIȘURI și RENOVĂRI apartamente, FAIANȚĂRI, GRESIERI. Telefon 275077, 0721.819.876. (Ag. UTA, 331)

DIVERSE

CAUT PARTENER cu capital, pentru afaceri în străinătate. Telefon 0744.555.449. (7352)

CITAȚII

Se citează numiții DEZSOFI JOZSEF și TOVISHATI TEREZIA cu domiciliu necunoscut, în calitate de pârâți în dosarul civil nr. 3658/2004, aflat pe rolul Judecătoriei Arad, în proces cu Andrica Ana Maria, având ca obiect uzucapiune, pentru data de 28 aprilie 2004, ora 8, camera 219. În caz de neprezentare, cauza urmează a fi judecată în lipsă. (7367)

TURISM

TRANSPORT de PERSOANE săptămânal la PARIS. Telefon 0257-219731; 0742.071.957. (7278)

ÎNCHIRIERI

Închiriez AUTOMACARA 18 tone, încărcător 3 mc. Telefon 0257 - 212588. (5792)

Ofer spre închiriere SPAȚIU ideal pentru sediu firmă, ultracentral. Telefon 338594. (7238)

Închiriez SPAȚIU COMERCIAL în Vlaicu, vis-a-vis de PROFI. Telefon 0788.467.894. (6729)

Închiriez apartament 2 camere zona BILLA mobilat, 200 EU. Telefon 270856; 286743; 0766.231.477. (7099)

Închiriez apartament 1 cameră, vis-a-vis de Tribunal, 100 Euro pe lună. Telefon 0744.507.204; 0257-263626. (7291)

Închiriez SPAȚIU, Piața Mare, 100 mp, 200 Euro. Telefon 0744.687.177; 255522. (7330)

Închiriez SPAȚIU, zona INTIM, 200 mp, 1.800 Euro. Telefon 255522; 0744.687.177. (7330)

Închiriez HALE PRODUCȚIE-DEPOZITARE, 1,5 Euro/mp. Telefon 255522; 0744.687.177. (7330)

Închiriez (ofer) apartament două camere, ultracentral, tot confortul, 200 Euro/lună. Telefon 264995. (7339)

Căutăm închiriere SPAȚIU pentru Salon Auto, între 60-100 mp. Telefon 0788.814.000. (7385)

PIERDERI

Pierdut carnet șomer, nr. 179, eliberat de DMPS Arad. Îl declar nul. (7285)

Pierdut concediu medical SC LNPAS nr. 0145119 pe numele Gib Aurel eliberat de Spitalul Municipal Arad, perioada 1-14 februarie 2004. Îl declar nul. (7281)

Pierdut certificat de înmatriculare, eliberat de CCI Arad, pe numele Gyorfi Ștefan - PF. Îl declar nul. (7316)

Pierdut legitimație călătorie eliberată de CJA pe numele Diculescu Constanța. O declar nulă. (Ag. UTA, 332)

✝ DECESE ✝

Anunțăm încetarea din viață după o scurtă suferință a scumpei noastre mamă și bunică
RAȚIU ELENA
în vârstă de 72 ani. Înmormântarea va avea loc în localitatea TÎRNOVA de la nr. 154, astăzi, 14 aprilie 2004, ora 13. Îndoliați fiica ICA și nepotul CIPRIAN.

A încetat din viață după o lungă și grea suferință, la 79 de ani,
IOVIN EUFEMIA (moașa),
din comuna FÂNTÂNELE. Înmormântarea va avea loc astăzi, 14 aprilie 2004, ora 15, în Fântânele. Dumnezeu s-o odihnească! Familia îndurerată.

Cu adâncă tristețe în suflet anunțăm încetarea din viață a bunei noastre mamă, bunică și străbunică,
COHAN FLOARE
din ȘIMAND. Slujba înmormântării va avea loc astăzi, 14 aprilie 2004, la Cimitirul Eternitatea iar înmormântarea va avea loc la cimitirul din localitatea ȘIMAND. Dumnezeu să o odihnească în pace! Familiile: TĂMAȘ, CLEESCU, HENȚ și COHAN.

Cu adâncă durere în suflet anunțăm încetarea din viață, la vârsta de 80 ani, după o scurtă suferință, a celui care a fost croitor „ARTEX",
PETRIȘ IOAN.
Înmormântarea va avea loc astăzi, 14 aprilie 2004, ora 13, de la domiciliul său din comuna SÂNTANA, str. A.I.Cuza, nr. 3. Cumnata STELUȚA ZIMBRAN cu familia îndoliată și nepoții MIRCEA și ADRIANA cu familia.

Cu adâncă tristețe, anunțăm decesul scumpului nostru soț, tată și bunic,
DAȘCĂU IONEL,
în vârstă de 75 ani. Comemorarea și înhumarea are loc azi, 14 aprilie 2004, ora 15, de la Capela Cimitirului Pomenirea. Cu mulțumiri IN MEMORIAM, Eminescu nr. 4. Familia.

Cu adâncă durere în suflet anunțăm încetarea din viață a celui ce a fost bunul și iubitul nostru soț, tată, socru și bunic,
TÂNJALĂ CONSTANTIN,
în vârstă de 82 ani. Înmormântarea va avea loc astăzi, miercuri, 14 aprilie 2004, ora 15, de la Capela Cimitirului Eternitatea. Dumnezeu să-l odihnească în pace! Familia îndoliată, soția Elena, fiul Puiu, nora Geta și nepoții Lucian și Diana.

Cu adâncă durere în suflet anunțăm încetarea din viață a iubitului nostru soț, tată și bunic
GOLDIȘ DIMITRIE.
Înmormântarea va avea loc astăzi, 14 aprilie 2004, ora 13, de la Capela Cimitirului Pomenirea. Dumnezeu să-l odihnească! Familia îndoliată.

Cu adâncă durere anunțăm încetarea din viață, a iubitei noastre bunică
SELEJAN IULIANA,
în vârstă de 74 de ani. Înmormântarea va avea loc joi, 15.04.2004, ora 14, la Cimitirul Eternitatea. Familia îndoliată: nepoții EDINA și EDUARD HOLCZINGER.

Cu adâncă durere anunțăm încetarea din viață, a iubitului nostru soț și tată

NIȚULOV RADIVOI,
în vârstă de 90 de ani. Înmormântarea va avea loc azi, 14.04.2004, ora 14, de la Cimitirul Pomenirea. Familia îndoliată.

✝ CONDOLEANȚE ✝

Colectivul Secției Chirurgie din cadrul Spitalului Clinic Municipal Arad este alături de as. FLORICA RAȚIU în greaua încercare pricinuită de decesul mamei sale și transmite familiei sincere condoleanțe. (p)

Suntem alături de NELISON și familie, la marea durere pricinuită de decesul tatălui
LUPUȘCĂ ȘTEFAN.
Dumnezeu să-l odihnească în pace! Prietenele apropiate.

Mulțumim tuturor celor care au fost alături de noi prin prezență și flori, la despărțirea de cea mai bună mamă, soție, fiică și soră
ASTALOȘ MONICA-ANA, născută SUCIU.
Fie-i țărâna ușoară! Familiile îndoliate: ASTALOȘ, SUCIU, PALADE și KIZUR.

Întreaga noastră compasiune pentru colegul nostru domnul ing. TÎNJALĂ GHEORGHE în marea suferință pricinuită de trecerea în neființă a tatălui. Dumnezeu să-l ierte și să-l odihnească în pace! Colectivul SC CEREALCOM SA Arad. (7310)

Consiliul director, Comisia de Cenzori și salariații CARP din Arad sunt alături de familiile ȘICULAN DUMITRU și MARIUS în aceste momente grele pricinuite de decesul celei care a fost mamă și bunică
RADU DOMNICA.
Fie-i țărâna ușoară! (7306)

Un ultim omagiu la trecerea în eternitate a tatălui colegei noastre MAKOȘ ILDIKO. Dumnezeu să-l odihnească în pace! Colectivul Grupului Școlar „Francisc Neuman" Arad.

Suntem alături de prietenul nostru GOLDIȘ DIMITRIE, în greaua încercare pricinuită de decesul tatălui său
GOLDIȘ DIMITRIE.
Sincere condoleanțe familiei îndoliate. Familia GÖNDÖR. (7346)

Sincere condoleanțe și întreaga noastră compasiune îndureratei familii a colegei noastre, profesor TÎNJALĂ GEORGETA, la despărțirea dureroasă de tatăl și bunicul drag. Dumnezeu să-l odihnească! Colectivul Grupului Școlar Forestier. (7343)

Colectivul Școlii Generale nr. 2 Arad, este alături de domnul director GOLDIȘ DIMITRIE în greaua încercare pricinuită de pierderea tatălui său și transmitem sincere condoleanțe. (7356)

Mulțumim rudelor, prietenilor, tuturor cunoscuților, care au condus-o pe ultimul drum pe cea care a fost
CHICIN FELICIA.
Familia îndoliată CRAI. (7375)

Regretăm dispariția neașteptată a nașei noastre dragi
BOGDAN ELENA
din Arad. Dumnezeu s-o odihnească! NICU, MARIA și COSMIN STOICA. (7387)

Colectivul de Medici Veterinari de la P.I.F. VĂRȘAND, este alături de colegul dr. ASTALOȘ IOSIF în marea durere pricinuită de decesul soției dragi
ASTALOȘ MONICA.
Sincere condoleanțe! (7393)

Suntem alături de colegul nostru dr. ASTALOȘ IOSIF în aceste momente de grea încercare la pierderea soției dragi
ASTALOȘ MONICA.
Sincere condoleanțe! Colectivul de Medici Veterinari de la P.I.F. CURTICI. (7391)

Suntem alături de colegul nostru dr. ASTALOȘ IOSIF în aceste clipe grele pricinuite de pierderea soției dragi
ASTALOȘ MONICA.
Colectivul de Medici Veterinari de la P.I.F. NĂDLAC. (7392)

✝ COMEMORĂRI ✝

Pios omagiu, duioase amintiri, lacrimi și flori pe mormântul mamei și bunicii noastre dragi

MOMAC MARIA,
căsătorită PĂULIȘAN, la 2 ani de la plecarea ei în lumea umbrelor. Familiile: MÎNDRESCU, PĂULIȘAN, KERNER îndurerate. (7320)

CRISTI CHEPEȚAN.
E ziua ta, iubitul nostru CRISTI și noi venim din nou cu inimile zdrobite de atâta dor și suferință să aștemem flori pe tristul tău mormânt. Nimic nu poate înlocui bucuria și dragostea cu care ne-ai înconjurat atâta timp cât ai fost printre noi. Te vom păstra veșnic în inimile noastre. MAMI, TATI și BUNICII. (7282)

Se împlinesc 7 ani de când ne-a părăsit cea care a fost soție și mamă
ZENI BULZAN.
Nu te vom uita niciodată! Familia BULZAN. (7340)

✝ SERVICII FUNERARE ✝

IN MEMORIAM "KUKI"
SERVICII FUNERARE COMPLETE
Str. M Eminescu Nr.4 în curte
Tel: 211.929 - 0723.343.964
MAGAZIN DESCHIS LA ORICE ORĂ
OFERĂ:
■ SICRIE 10 modele de la 900.000 - 3.400.000
■ SICRIE LUX 6 modele de la 3.600.000-22.500.000
Mânere. Șuruburi, prosoape, lumânări, colaci și colivă
■ LENJERIE 10 modele de la 350.000 - 2.000.000
Apelând la serviciile noastre
(spălat, îmbrăcat, formolizat și transport)
BENEFICIAȚI DE 20% REDUCERE LA SICRIU
GRATUIT Transportul sicriului la domiciliu Transport Intern și Internațional
Se poate plăti și după ridicarea ajutorului de înmormântare

RO STYL COMPANY
SERVICII FUNERARE COMPLETE
Magazin deschis și noaptea
ARAD STR. M. EMINESCU 22 peste drum de ARTEX
Tel. 214.422, 0744.690.121
ACCESORII FUNERARE
Pentru că suntem producători de sicrie nu simpli comercianți, PUTEM FACE O REDUCERE REALĂ de 40% LA SICRIU, clienților care fac toate serviciile cu firma.
PLATA ȘI DUPĂ ÎNCASAREA AJUTORULUI DE ÎNMORMÂNTARE.
TRANSPORT intern și internațional.

S.C. SATLINE S.R.L. TELEFON 251.461, 0744/507.211 SHOW ROOM ARAD, Piata Mihai Viteazul - BL. M7 - PARTER

TÂMPLĂRIE DIN ALUMINIU ŞI P.V.C.

CU GEAM TERMOPAN; PROFILE PVC TROCAL Germania; PROFILE ALUMINIU Grecia

(c.53/2004)

CORAURA

vă oferă

Cadoul aşteptat de dvs.

100 euro reducere inclusiv la rate

GARANTATE CONFORM LEGII

VALUTA FORTE
Certificat de depozit în valuta USD sau EURO
Termen: 360 zile
5%

Depozitul ŞTEFAN CEL MARE
19%

DEPOZITUL VIVAT
Termen: 6 luni
18%

BANCA COMERCIALĂ CARPATICA

Arad, Calea 6 Vânători, nr. 2-4, Tel: 25.61.00
Complex Expo Market Jackson 21.69.83

(c.34/2004)

S.C AMRO - DC S.R.L.

Execuţie şi montaj

ferestre din lemn stratificat

lemn tropical - meranti

autohton - brad, frasin, stejar

cu geam termopan

Arad, str. FRĂŢIEI nr. 27-29

Tel./Fax: 0257-259.483, 0723.068.257

MB

TÂMPLĂRIE PVC CU GEAM TERMOPAN

ACUM ŞI CU PLATA ÎN RATE

CALITATE GERMANĂ GEALAN Fenster-Systeme

ARAD, STR. CAIUS IACOB BL.R
FOSTUL Mag. CĂMINUL (lângă BANC POST)

EXECUTĂM MOBILIER LA COMANDĂ

Telefon 0257/514.901
0788.391.771

(c.64/2004)

TAKATA

Takata are pleased to invite applications from enthusiastic, ambitious and high quality people who wish to develop a career in Automative Safety. It is essential that all candidates are able to communicate and prepare written reports in English. Being able to communicate in German would also be an advantage.

(I) Project Manager Seatbelt Systems (Ref: 01.04)

The successful candidate will be responsible for managing complex projects, focused on the delivery of products from concept to manufacture. They will be required to monitor projects from initiation, development through to implementation to production and delivery to the customer.

Essential Requirements

(I) Candidates must be educated to Diploma level or Degree level (BSc or MSc) in Engineering or equivalent.
(II) Possess a minimum of 2 years previous Project Management Experience.
(III) Demonstrate experience of leading Engineering Teams, Customer liaison and delivering successful outcomes, in a fast moving, complex working environment.

(II) Design Engineer Seatbelt Systems (Ref: 02.04)

The successful candidate will be a lead design engineer, with responsibility for creating 3D or 2D CAD designs. They will liaise with customer engineers, and co-ordinate activity to deliver effective designs according to plan and within budget.

Essential Requirements

(I) Candidates must be educated to Diploma level or Degree level (BSc or MSc) in Engineering or equivalent.
(II) Possess a minimum of 2 years working experience within a similar role.
(III) Demonstrate an ability to use CAD systems (experience of CATVIA V5 would be an advantage).
(IV) Must have a proven track record of using statistical analysis including FMEA.

(III) Testing Engineer Seatbelt Systems (Ref: 03.04)

The successful candidate will be required to complete all testing and evaluation in accordance with customer, legal and Company specifications.

Essential Requirements

(I) Candidates must be educated to Diploma level or Degree level (BSc or MSc) in Engineering or equivalent.
(II) Must a have a proven track record of using statistical analysis including FMEA .
(III) Test engineering ability and practical skills and experience in measurement technique would be an advantage.

These positions require applicants who are confident, have highly effective communication skills with the ability to use state of the art communications technology, to meet strict deadlines and work on their own initiative.

Applicants should send their letters of application and completed CVs written in English to the following address S.C. TAKATA S.R.L. CAL .A. VLAICU ZONA INDUSTRIALĂ VEST STR.III NR.9, tel. 203100, fax 203841 or e-mail to:

resurse.umane@eu.takata.com

(C.A.803/2004)

Cu noile reduceri de primăvară, preţurile sunt floare la ureche.

Promoţiile Daewoo nu se cumulează

Matiz reducere de până la 700€

Cielo EURO III reducere de 600€

Între 5 aprilie şi 31 mai ai reduceri la Daewoo cât frunză şi iarbă! Pentru clienţii persoane juridice un Matiz este cu 400€ mai ieftin iar persoanele fizice pot cumpăra un Matiz E, E Sun-Roof, E A/C, Van cu 600€ reducere şi un Matiz SE A/C, SE Power, SE Power Plus, SE Power Plus ABS cu 700€ mai puţin. La Cielo Euro III, toţi clienţii au parte de o reducere de 600€.

Dealeri autorizaţi:
FRANCKMAR, Str. Aurel Vlaicu, Bl.Z 27,Arad, tel. 0257-289600.

Telefonul clientului: 0251.544.187
Asistenţă tehnică rutieră 24 de ore: 0251.596.767
www.daewooauto.ro

DAEWOO AUTOMOBILE ROMANIA

Cea mai bună garanţie oferită de un producător român de autoturisme

SANPAOLO IMI BANK
Depozit la termen
între 12 și 36 de luni
Cu plata dobânzii lunar
18% p.a. - DOBÂNDĂ ÎN PRIMA LUNĂ
Informații suplimentare
ARAD, B-dul Revoluției nr. 88
TELEFON : 284.888 ; FAX : 285.202

ADEVĂRUL
Cotidian independent Arad

ARIS S.A.
Partenerul întreprinzătorilor care se respectă
s.c. ARIS s.a. Arad
Calea Victoriei 33-35
Fax: 250.675
Tel: 256.488 257.337

Anul XVI, nr. 4187 | 16 pagini | JOI, 15 APRILIE 2004 | 6.000 lei
adevarul@arad.ro; adv.pub@arad.ro | http://adevarul.arad.ro
Publicație auditată de BRAT | Tiraj mediu zilnic vândut: 28 134

Circ cuvios

Doru Sava

Adevărat a înviat! Chiar și spiritul de „solidaritate socială". El a reaprins speranța săracilor în milostenia conducătorilor. Preț de trei zile ne-am simțit mai buni, mai liniștiți, mai iertători. Partidele au ținut și ele un pic de post la declarații și atacuri. Un fel de armistițiu pascal. Astfel purificate s-au apropiat cald de mulțime. Slujbe de reînviere a voturilor au avut loc peste tot locul. Și pomenile electorale au curs. Ele i-au mai întremat pe cei care și-au vândut sângele ca să aibe ouă roșii pe masă. Fără siglă de partid. Cei ce au prins și o audiență de două milioane s-au simțit ca în ceruri. Pe pământ și-au putut chiar recupera verigheta rămasă de la bunica și pusă zălog la o casă de amanet. În alte părți au avut loc chiar miracole. Undeva a plouat cu bani, într-o comună a oprit un camion cu miei și s-au dat de pomană. A rămas lumea ca la urs de nu știa cui să mulțumească, primarului locului ori unui VIP zonal. Chiar și premierul a ținut să felicite blocuri și cartiere întregi. Cei ce n-au primt urarea au recepționat în schimb mesajul său URBI et ORBI: „România de astăzi este mai bogată, mai prosperă și mai echilibrată iar bogăția ei începe să se răsfrângă asupra vieții fiecăruia". Dar evident nu se poate răsfrânge de odată la toți că doar răsfrângerea „începe". Acum cu câțiva, mâine cu alții câțiva. Bine măcar că ăstora cu deosebire când au și carnet de partid li se rupe sufletul de năcăjiți. De regulă, din patru-n patru ani. Și partidului nu i se pare nelalocul ei fervoarea creștinească ce-i cuprinde periodic. Chiar și președintele Iliescu e de acord. „Nu e vorba de an electoral. Nu vreau să judec, dar un act de generozitate nu trebuie judecat numai în context electoral. Indiferent că era an electoral sau nu, de Paște și de Crăciun, totdeauna autoritățile locale au venit în sprijinul oamenilor nevoiași". Dar factorii (administrativi, sociali economici) nu trebuie să facă din asta un circ.

(Continuare în pagina 6)

Cu peste 50 de miliarde datorie

UTA – pradă voracității rechinilor din fotbalul arădean

Când spui UTA spui Arad. Spui 6 titluri de CAMPIOANĂ A ROMÂNIEI, spui 2 Cupe ale României. Vorbești despre singurul club românesc care a eliminat o câștigătoare a Cupei Campionilor Europeni. Vorbești despre cel mai galonat nume al unui club de provincie (echipe ca Rapid, Craiova, Poli AEK - nici nu îndrăznesc să viseze la acest palmares...) Un nume de legendă care, din păcate, nu de puține ori a ajuns în mâinile unor amatori sau și mai grav ale unor oameni care au urmărit doar propriul lor profit aducând prejudicii importante clubului.

Deși bolnav, **Florian Lăzureanu** (președinte al UTA-ei între anii 1995 - 1996) nu s-a sfiit să arate cu degetul spre cei pe care îi consideră vinovați pentru situația financiară în care se găsește clubul: **„În momentul în care am adunat câțiva oameni de afaceri în jurul meu - să salvăm UTA (în urmă cu doi ani și jumătate) - am spus foarte clar către Lupaș și Ienciu: măi fraților, mie să-mi dați tot la zero. La zero ați preluat, la zero îmi dați.**

Olimpiu Bulzan

(Continuare în pagina 7)

FIL
NOI „ȚINEM" diferența ca să fii mulțumit
Arad - Madrid (dus-întors)
150 Euro, valabil 6 luni
prin Agenția de Ticketing „FIL" - Calea Victoriei 22
213.041 și 0723.511.200
în fiecare joi
doar cu rezervare!!!
(C.P.253/2004)

În urma acuzării de corupție

Polițiștii de frontieră de la Turnu - scoși din trafic

În urmă cu aproximativ două săptămâni, relatam despre cazul polițiștilor de frontieră de la Turnu, aflați în serviciu în noaptea de vineri spre sâmbătă, prinși cu mâța-n sac de către o echipă de control a Inspectoratului General al Poliției de Frontieră. Verificările inopinate au scos la iveală peste 4.000 de euro, 50 de dolari, 6.000 de forinți, țigări și cafea ascunse în biroul șefului de tură, bunuri care au fost considerate foloase necuvenite solicitate și primite de la participanții la trafic. La fața locului, a venit și Parchetul Național Anti-Corupție care continuă cercetările.

Sorina Ambruș

(Continuare în pagina 3)

GEMO IMPEX
www.gemo.ro
Sisteme
•Climatizare
•Frigorifice
310092 Arad,
Str. M.Kogălniceanu 31
tel/fax: 0257 214 252
gemo@rdslink.ro
VIITORUL NE APARTINE

Timp de două luni

Pescuitul vă poate transforma în braconieri!

Începând de luni 12 aprilie a.c., pescarii au fost nevoiți să-și pună sculele în cui. Prohibiția va dura 60 de zile, perioadă în care controalele pentru depistarea braconierilor se vor înmulți. Până pe 10 iunie, pescuitul în scop comercial, recreativ sau sportiv pentru toate speciile de pește, crustacee, moluște și alte viețuitoare acvatice în apele colinare, de șes și Delta Dunării este intezis. „Întrucât perioada de prohibiție la pescuit știucă (15.02-25.03) s-a încheiat, acum se poate practica pescuitul sportiv al știucii utilizându-se doar momelile artificiale", a precizat **Ștefan Degeratu**, secretar cu probleme de pescuit la Asociația Județeană a Pescarilor și Vânătorilor Sportivi Arad.

Florin Truț

7500 Euro de la belgieni

O gură de oxigen pentru spitalul TBC

Un grup de belgieni au donat ieri 7500 de Euro secției TBC a Spitalului Municipal Arad. Donația face parte dintr-un proiect de renovare a întregului imobil în care funcționează secția arădeană, a cărui valoare se ridică la 22.500 Euro.

„Gestul partenerilor noștri din Belgia este minunat și mai ales, nu este singular. Domniile lor ne-au sprijinit în repetate rânduri pe parcursul ultimilor 14 ani cu tot ce au putut. Proiectului lor i s-a alăturat și Consiliul Local Municipal care a alocat un miliard în același scop. Renovarea constă în înlocuirea pardoselei învechite cu gresie și zugrăvirea saloanelor. Banii aceștia reprezintă o «gură de aer pentru spital» în aceste momente dificile pe care le traversează sistemul sanitar", afirmă dr. **Dana Oprea** șefa secției TBC.

M. P.

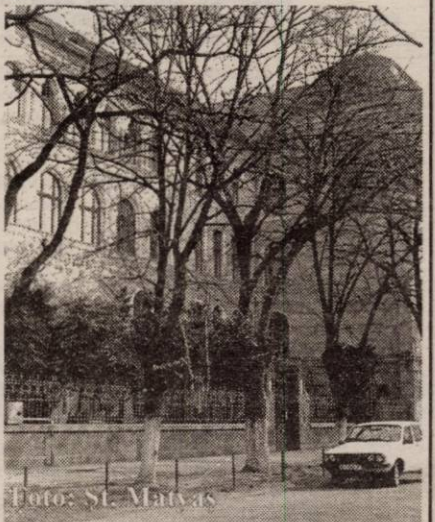

Foto: Şt. Matyas

22 MAGAZINE STR. CICIO POP NR. 19 | Old gallery | 22 MAGAZINE STR. CICIO POP NR. 19
(c. 703/2003)

Meditația zilei

„Oricine crede că viața sa proprie sau aceea a semenilor săi nu are semnificație nu este numai nefericit, ci chiar nevrednic de a trăi". (Einstein)

„Adevărul" vă ascultă

La telefonul dimineții, 280944, între orele 9,00-12,00

*** Gunoiul Primăriei. Florian Mihăicuța**, din Șicula, a sunat la redacție pentru a ne relata următoarea situație: **„De trei săptămâni, în fața porții mele, Primăria din Șicula a instalat o remorcă plină ochi cu gunoi, care a și început să facă viermi. Este un adevărat focar de infecție pentru cei ce stau prin preajmă. Unde să mai punem că am un copil de trei ani care se mai joacă pe acolo și poate oricând să contacteze vreo boală".** Dl. Mihăicuța ne-a mai spus că, deși a sesizat și la primărie acest aspect, edilii locali nu s-au sinchisit să ia vreo măsură, să mute remorca, să o golească...

De partea cealaltă, viceprimarul comunei Șicula are o cu totul altă variantă: **„Pentru că nu avem containere în zona blocului din localitate, am ales această soluție provizorie și am pus remorca la dispoziția locatarilor, care-și aruncă gunoiul menajer acolo. Când se umple o ducem și o golim la groapa de gunoi situată în afara localității. Ceea ce spune cetățeanul care a făcut reclamația este doar parțial adevărat pentru că remorca nu se află în fața casei sale, ci peste drum. Nu credem că-l încurcă foarte tare, dar oricum avem de gând să rezolvăm această problemă cât mai curând posibil".**

Redactor de serviciu, **S. A.**

La telefonul după-amiezii, 280944, între orele 15-18

Mulțumiri! Valeria Stroiescu din Arad, ne-a contactat telefonic pentru a aprecia felul în care domnul Edeleni Coloman s-a implicat în asfaltarea aleilor în cimitirul Pomenirea. De asemenea, tot pe această cale dânsa vrea să facă un apel directorului Gospodăririi Comunale: **„Ar fi bine să angajați niște femei care să se ocupe cu plantarea de flori pe morminte, iar noi doar să facem comandă la flori și de restul să se ocupe dânsele".**

Orarul autobuzelor. Elena Kovacs din Arad roagă conducerea Companiei de Transport Public Arad să afișeze (vizibil și lizibil) programul curselor de autobuz din Stația Fortuna. **„La ora actuală este așezat la jumătatea stâlpului de curent. E adevărat că dacă îl așează foarte jos este rupt de oamenii răi, dar nici așa de sus nu e bine pentru că nimeni nu îl poate citi".**

Redactor de serviciu, **M. P.**

Calendar

Astăzi, Soarele răsare la ora 6 și 31 de minute și apune la ora 20. Au trecut 105 zile din acest an. Au mai rămas 261 de zile până în 2005.

Joi, 15 aprilie

Praznicul zilei: Biserica ortodoxă: Sf. Apostoli Aristarh, Pud și Trofim; Sf. Mc. Crescent; Sf. Cuv. Vasile de la Poiana Mărului; **Biserica greco-catolică:** Joia Luminată; Sf. Mc. Crescent; **Biserica romano-catolică**: Anastasia.

A venit barza!

La Arad: Mezei Denisa-Florentina; Pantea Gabriela-Denisa; Mihota Florentina-Sorina; Trif Samuel; Antal Arcadie-Valentin; Botaș Emelina-Maria; Ciumpe Adrian; Rus Nadina-Elize.

Expoziție

Vineri, 16 aprilie, ora 19,00, în organizarea Casei de Cultură a municipiului, la Cafeneaua literară „Joy's", din P-ța Avram Iancu va avea loc expoziția artiștilor fotografi din Pécs (Ungaria).

Cinematografe

DACIA (tel. 255.576): Ceva, ceva tot o ieși (SUA) 11; 14; 16; 17; 20

MUREȘUL (tel. 280.532): Dogville (Anglia-Franța) 9; 12; 15; 18

ARTA (tel. 280.526): Bișnițari în uniformă (Anglia-Germania) 16; 18; 20

SALA MICĂ: Jos cu dragostea (SUA) 15,30; 18,30

Concert simfonic

Filarmonica de Stat Arad prezintă astăzi, 15 aprilie, ora 19, în sala Palatului Cultural, un concert simfonic dirijat de **Jozsef Bali** (Ungaria). Soliști **Remus Manoleanu** și **Bianca Manoleanu.** În program: Johann Sebastian Bach - Concertul în fa minor pentru pian și orchestră BWV 1056 și Cantata pentru soprană și orchestră BWV 61, apoi Antonin Dvorak - Simfonia a IX-a în mi minor Din Lumea Nouă op. 95.

Comenzi taxi

- ALFA PLUS 949; 349.349
- TAXI ALFA 22.88.88; 25.25.26; 0723-200.301; 0745-50.60.70
- TAXI ARAD 244.244; 274.444; 0722-755.440
- DIESEL STAR 212.222; 0722-361.011; 0745-645.645
- FAVORIT 280.000; 281.111; 0740-083.333; 0742-409.992
- EUROPA 275.555; 0723-677.555; 0744-828.163
- VALI DIESEL 280.705; 280.100
- MIRCO MILI 230.530; 230.730; 0740-152.828; 0723-062.366
- DELMAR 229.220

Vremea se va răci. Cerul va fi variabil. Vântul va sufla slab la moderat din sector sudic, cu intensificări temporare. Dimineața se va produce ceață și vor fi condiții de producere a brumei.

Temperaturi maxime: 12 la 15°C.

Temperaturi minime: 1 la 5°C.

CUR$UL VALUTAR

VALORI ÎNREGISTRATE IERI, 14 APRILIE 2004

Denumirea valutei	BNR	BCR		BRD		Banca Transilvania		Banca Românească		Banca Romexterra		Alpha Bank	
		C	V	C	V	C	V	C	V	C	V	C	V
Euro	40741	40500	41000	40435	40935	40200	41000	40500	41000	40500	41100	40500	40900
Dolar S.U.A.	34229	33700	34200	33880	34450	33300	34200	33892	34432	33850	34500	33800	34400
Forint	163	154	170	157	167	158	167	-	-	157	167	-	-

ADEVĂRUL
Cotidian independent Arad

Editor: S.C. ADEVĂRUL Arad S.R.L.
COD FISCAL R 1681938 ● COD SICOMEX 19.604 ● CERTIFICAT J 02/1886 / 31 X 1991 ● COD SIRUES 020956601 ● ISSN 1220-7489

Redacția și administrația: 310130 Arad, Bd. Revoluției nr. 81. Telefoane: SECRETARIAT - 281802, fax 280655, 280625; ADMINISTRAȚIE - CONTABILITATE - 281797; MICA PUBLICITATE - 210775; MAREA PUBLICITATE - 280904; CLUBUL PRESEI - 280989.

Consiliul de administrație: președinte - MIRCEA DORGOȘAN, telefon 281802, 280625; vicepreședinte - MIRCEA CONTRAȘ, telefon 280854; membri: LIZICA MIHUȚ, telefon 280070, ȘTEFAN TABUIA, telefon 280854, MIRCEA ȚÎȘCĂ, telefon 280904.

Colegiul de redacție: ȘTEFAN TABUIA (redactor-șef), telefon 280854; MARCEL CANCIU (șef secție foto), telefon 281701; ALEXANDRU CHEBELEU (șef secție sport), telefon 281701; GABRIELA GROZA (secretar general de redacție), telefon 280854; VASILE FILIP (șef secție cultură-învățământ-tineret), telefon 280003; IOAN IERCAN (șef secție politică), telefon 280943; TRISTAN MIHUȚA (șef secție probleme sociale - investigații), telefon 281855; DORU SAVA (șef secție economic), telefon 281738; NICOLAE OPREAN (șef secție actualități), telefon 280003; MIRCEA ȚÎȘCĂ (șef secție publicitate și difuzarea presei), telefon 280904; MIRCEA CONTRAȘ (vicepreședinte al consiliului de administrație), telefon 280854; MIRCEA DORGOȘAN (președinte al Consiliului de administrație), telefon 281802, 280625.

Tiparul executat la S.C. MEDIAGRAF S.A. ARAD, str. Feleacului F.N., telefon 250902, fax 250920

Adresa Internet http://adevarul.arad.ro

Horoscop

Joi, 15 aprilie 2004

Berbec (21.03-20.04). Pretindeți să fiți luat în seamă și ascultat. Mutați centrul atenției de pe imagine, pe profit.

Taur (21.04-20.05). Lucrurile par a tărăgăna astăzi, de aceea preluați controlul și vă impuneți voința cu mai multă consecvență.

Gemenii (21.05-20.06). Puteți primi un avans. V-ar surâde o excursie asezonată cu o aventură.

Rac (21.06.-22.07). Luați în serios orice sarcină vi se încredințează.

Leu (23.07-22.08). Recepționați unele semnale privind succese viitoare. Completați-vă studiile.

Fecioara (23.08-22.09). Azi se ivesc noi posibilități de afirmare. Abia așteptați o invitație, ca să vă faceți cunoscute sentimentele.

Balanța (23.09-22.10). Mai pasionali decât de obicei, puteți avea o ripostă bruscă și categorică în societate.

Scorpion (23.10-21.11). V-ați făcut atât de bine datoria, încât vi se va propune cooptarea într-un proiect important.

Săgetător (22.11-21.12). Puteți face caz de moralitate, dar, în același timp, să nu rezistați tentațiilor.

Capricorn (22.12-19.01). Strângeți legătura cu membrii mai tineri ai familiei. Descoperiți satisfacțiile unui joc sau ale unui hobby.

Vărsător (20.01-20.02). Înclinat spre visare și amabili, vă puteți înșela cu privire la intențiile unui vecin.

Peștii (21.02-20.03). După ce v-ați oferit mici bucurii și v-ați asigurat o provizie satisfăcătoare, trebuie să revedeți balanța de plăți.

Utilitare

PIEȚE, TÂRGURI

Astăzi, este zi de piață agroalimentară la Curtici, Sebiș, Bata, Cermei, Zădăreni, Ghioroc, Săvârșin, Secusigiu, Sântana, Târnova, Zăbrani, Zerind. Tot astăzi au loc târguri săptămânale la Curtici, Sebiș, Cermei, Săvârșin, Secusigiu, Zerind.

Mâine, vineri, se desfășoară târguri săptămânale la Ineu, Șepreuș, Șimand.

PRIMĂRIA MUNICIPIULUI

Program de relații cu publicul (camera 5) luni-miercuri-vineri între orele 8-12; marți-joi între orele 8-12; 15-17 - tel. 284.744, tel. centrală 281.850.

FARMACII DE SERVICIU

❒ Farmacia **REMEDIUM** Arad, B-dul Revoluției nr. 52-54. Program luni-vineri: 7,30-20,00; sâmbătă 8,00-14,00. Telefon 233.195. Eliberează medicamente compensate și gratuite.

❒ Farmacia **„ALEXANDRA"**, str. Tribunul Dobra, nr. 24 (stația tramvai Boul Roșu), tel. 282.062. Program luni-vineri: 7-22; sâmbăta: 8-18; duminica: 9-15. Eliberează medicamente compensate și gratuite

❒ Farmacia **„OMNIAFARM"**, Calea Aurel Vlaicu, Bl. Z28, cu program zilnic de la orele 8,00-22,00. Telefon 271.724. Eliberează rețete gratuite și compensate.

❒ Farmacia **MELISSA** - medicamente alopate și homeopate. Onorăm și rețete gratuite și compensate. Tel. 219.588, Micălaca, str. Abrud nr. 80, bl. 219. Orar: luni-vineri 8-20, sâmbăta 9-16.

URGENȚE STOMATOLOGICE

❒ Cabinetul de pe str. Crișan (în spate la Gionelli) are program non-stop. Telefon: 253794.

UROLOGIE

❒ Cabinet urologie (în clădirea Policlinicii Municipale). Program zilnic, inclusiv sâmbăta, între orele 9-12, telefon 213036.

DISPENSAR VETERINAR

❒ Dispensarul veterinar din Aradul Nou efectuează zilnic, orele 8-16 (sâmbăta 8-12 și duminica) examen trichineloscopic, vaccinări antirabice și sterilizări câini-pisici, însămânțări artificiale. Telefon 287.298

❒ Dispensarul veterinar din Curtici: examen trichineloscopic, vaccinări, tratamente, consultații, la toate speciile de animale. Telefon 464.145

ÎNTRERUPERI DE CURENT

Joi, 15 aprilie: (9-14): str. Udrea, Bihorului, Ion Neculce, Mărțișor, Bd. Revoluției Bl. D, C, B

Vineri, 16 aprilie: 9-14: Avrig, Weltter, Peneș Curcanul (numai zona de case); Bd. Revoluției nr. 26-38

În județ:

Ineu: 8-14: Peste Pod, Colonie; **Sebiș:** 8-11:Prăjești: 11-14: S. C. Socad

CITIREA APOMETRELOR

Joi, 15 aprilie: Blocuri Pasaj 40-48, bl. Imașului, bl. 151-200, Micălaca, Iosif Lengyel, Ady Endre, Voinicilor, Ciobanului, Dreptății, Frăției, Stânjenel, B. Deleanu, Piața Carpați, Zsigmond Moricz, Bradului, Zmeurei, Lucreția, Rahovei, Tismana, Sever Bocu, Gh. Groza, Slatinei, Dâmboviței, Oborului, Gloriei, Suceava, Lăcrămioarelor, I. Fluieraș, I. Felea, Ciorogariu cu soț, Oituz fără soț, Remus, Mărgăritar, Occident, Triumfului, Labirint, Teiului, M. Stănescu,C. Coposu

ADMINISTRAȚIA FINANȚELOR PUBLICE

Administrația Finanțelor Publice a municipiului Arad: Asistență contribuabili (impozitul pe venitul global) - telefon 280633, 280733, int. 198 (persoane fizice) și 125 (persoane juridice) între orele 8,00-12,00. Informații suplimentare la www.finantearad.ro

TELEFOANE DE URGENȚĂ

POMPIERI 981; 251.212

AMBULANȚĂ ARAD - 961 sau **251.313**

POLIȚIE: 955

Numărul de centrală telefonică al I. J. P. (Inspectoratul Județean de Poliție) Arad: 207.100.

S. C. DISTRIGAZ-NORD S. A. TÂRGU MUREȘ

Sucursala de Distribuție a Gazelor Naturale Arad, Dispeceratul permanent - telefon 218.928; 256.928

DERANJAMENTE CURENT ELECTRIC 235.991

INFORMAȚII CFR 231.777

S. C. SALUBRITATE S. A. ARAD

Dispecerat între orele 7,00 - 19,00, tel.: 280.873

PROTECȚIA CONSUMATORULUI

B-dul Revoluției, nr. 50. Telefon: 257049

DIRECȚIA DE SĂNĂTATE PUBLICĂ - serviciul de permanență: 254.438

GARDA FINANCIARĂ

B-dul Revoluției nr. 79, telefon: 280971

INSPECTORATUL TERITORIAL DE MUNCĂ ARAD

Str. Episcopiei nr. 11-13, tel.: 211762, 211862, 257251

AGENȚIA JUDEȚEANĂ PENTRU OCUPAREA FORȚEI DE MUNCĂ

Str. Gheorghe Lazăr nr. 20, tel: 281998, 211791

POLIȚIA DE FRONTIERĂ: tel.: 959

Inundații (și) la Bârzava

Precipitațiile abundente căzute în ultimele zile au creat numeroase probleme în multe zone ale județului. Printre comunele cele mai afectate de inundații se află și Bârzava. Primarul Adinel Popovici ne-a informai ieri că, deja, 200 de hectare se află sub ape, 100 de hectare fiind cu semănături, iar restul reprezentând fânețe.

Practic, Valea Bârzavei a rupt malul drept, la doi kilometri înainte de vărsarea în Mureș, revărsându-se peste culturile oamenilor. În aceste condiții, autoritățile locale au convocat cetățenii să dea o mână de ajutor la refacerea digului distrus de ape.

Din nefericire, dacă vor continua să cadă precipitații, situația se poate înrăutăți de la o oră la alta.

Pe Valea Bârzavei, sunt în pericol să fie inundate 10 gospodării. Dacă se umflă și Valea Căpruța, satele Dumbrăvița și Căpruța, totalizând 100 de gospodării, vor fi sub ape.

„Și Mureșul este destul de mare. Tocmai de aceea am suspendat podul plutitor. Toate animalele le-am scos din țarină. De asemenea, ne-am asigurat din timp cu produse de bază, deoarece satul Lalașinț va fi izolat în momentul în care Mureșul iese din matcă! Noi suntem pregătiți însă pentru orice", ne-a mai declarat primarul **Adinel Popovici**.

N. Oprean

Mesaj prin poșta electronică

Stimați domni,

Având în vedere că astăzi se va aborda din nou tema PARKTRONIC în ședința de C.L.M. aș dori să-mi exprim un punct de vedere:

● NIMENI NU ESTE MAI PRESUS DE LEGE.

ART. 16 CONSTITUȚIA ROMÂNIEI.

● Dacă pe baza acestui principiu se vor aplica CONCLUZIILE CURȚII DE CONTURI în urma controlului efectuat la firmă, în scurtă vreme firma nu ar mai exista și s-ar putea rediscuta principiile pe bazele cărora ar putea funcționa acest serviciu în slujba cetățeanului. Nu știu cine ar crede că principiul acoperirii cu dungi de vopsea a exagerat de multe străzi dintr-un oraș stă la baza intereselor cetățeanului pentru fluidizarea circulației rutiere. De asemenea nu știu cine ar crede că orarul de funcționare până la ora 20,00 pe timpul verii este în interesul cetățeanului obligat să plătească taxa pe străzi unde trec mașinile una la 20 de minute.

● Dacă tot ne dorim să fim europeni haideți să ne gândim dacă nu este mai avantajos să punem taxa pe parcare globală pentru toți posesorii de autovehicole din Arad, taxă plătibilă ca un impozit anual.

150.000 lei x 30.000 vehicole(estimativ) = 3.000.000.000 lei pe an.

Astfel nu ar mai trebui să alergăm după cetățeni. În plus cred că este măsura cea mai ospitalieră pentru cei ce trec prin Arad.

Pentru cei care parchează haotic reamintim că există o Lege a circulației rutiere care reglementează tot.

mirceastana@hotmail.com

În urma acuzării de corupție

Polițiștii de frontieră de la Turnu - scoși din trafic

(Urmare din pagina 1)

La nivel de inspectorat s-a luat măsura scoaterii din trafic a lucrătorilor implicați, cel puțin până la finalizarea cercetărilor. Trei dintre ei se află în concediu medical, iar alți trei au fost înlocuiți cu cadre de la Punctul de Trecere a Frontierei Nădlac.

„Așteptăm, în continuare rezultatul anchetei în derulare la Parchetul Național Anticorupție, în urma căruia se va stabili vinovăția fiecăruia în parte. Noi nu ne putem pronunța dacă toți cei aflați pe tura din acea noapte au participat la luarea de mită, dar, deocamdată am luat măsurile necesare, de scoatere a lor din trafic. În momentul în care PNA-ul le va stabili vinovăția, ei vor răspunde pentru faptele lor în spiritul legii", a declarat Viorel Nemeș, inspector șef al Inspectoratului Județean al Poliției de Frontieră Arad.

De altfel, controalele de acest gen vor continua și pe viitor, reprezentanții Inspectoratului General al Poliției de Frontieră declarând că nu vor accepta astfel de lucrători printre angajați, care nu fac, în nici un caz, cinste instituției.

Accident pe... zebră

Alaltăieri seară, pe strada Petru Rareș, din Arad, a avut loc un accident de circulație care, din fericire, s-a soldat doar cu rănirea ușoară a unui pieton. Cum se întâmplă însă mult mai frecvent decât ar fi cazul, pietonul, în persoana arădeanului **Petru Coșeri**, de 74 de ani, traversa pe zebră, așa cum o cere regulamentul. Într-o clipă fatidică, **Constantin Avatamaniței**, de 50 de ani, din Timișoara, a ignorat zebra și, firește, și pe bătrânul pieton care trecea strada. Ultimul a ajuns la spital, pentru îngrijiri.

Eugenia Pantea

Se va demola sau nu clădirea gardienilor?

Astăzi, în ședința de consiliu local se va hotărâ soarta clădirii Corpului Gardienilor Publici (C.G.P.) Arad care a fost propusă pentru demolare, pe motiv că încurcă amenajarea Parcului Reconcilierii. Din surse oficiale care au dorit să-și păstreze anonimatul am aflat că o mare parte din consilieri vor vota împotriva dărâmării imobilului.

Care este opinia șefului C.G.P. - **Sorin Codoș** - în legătură cu demolarea clădirii și mutarea sediului în unitatea militară din Gai? Contactat telefonic, domnia sa a refuzat să comenteze această situație, replicând doar: **„Sunt foarte ocupat. Nu pot încă să am o poziție oficială!"** (?!)

Nadia Bodran

Zi de zi, 24 de ore din 24

PROBLEME?

Primarul Dorel Popa răspunde zilnic sugestiilor și sesizărilor dvs.

Sunați și viața dvs. se poate schimba în bine

TELEFON GRATUIT

0-800.800.777

Sunați acum sau accesați www.primariaarad.ro

Zilnic, primarul Dorel Popa așteaptă la numărul de **telefon 0-800.800.777**, un telefon GRATUIT, fără taxe suplimentare, sugestiile și reclamațiile dvs. Sesizările mai pot fi trimise și accesând pagina de internet a Primăriei, **www.primariaarad.ro** sau și mai simplu, depunând o scrisoare DIRECT la **căsuța poștală din incinta Primăriei.** Primarul vă va răspunde PERSONAL în maximum 15 zile.

(4376681)

S.C. Construcții Rutiere - vândută cu 12 miliarde de lei

● *Timișorenii de la Bega Com virează, astăzi, prima tranșă*

De curând, instanța a soluționat pozitiv contestația înaintată de firma Bega Com în legătură cu licitația organizată de Consiliul Județean pentru vinderea societății de Construcții Rutiere. Prin urmare, conducerea județului s-a văzut nevoită să negocieze cu timișorenii pentru vânzarea societății și pentru marja la dobândă (subiectul cheie al licitației). În cele din urmă, în cursul zilei de ieri cele două părți au reușit să ajungă la o înțelegere. Ultimele negocieri au dus la stabilirea unei marje de dobândă de 3,75% (aceasta se va aplica ratelor prin care se cumpără Construcțiile Rutiere).

Astfel, potrivit reprezentanților de la departamentul economic al Consiliului Județean Arad, Bega Com va plăti, în cursul zilei de astăzi, 3 miliarde de lei, adică 25% din prețul total de cumpărare a societății de drumuri. Contractul prin care firma timișoreană va deveni proprietarul societății arădene va fi semnat în zilele care urmează.

S.C. Construcții Rutiere va fi adjudecată contra sumei de la 12 miliarde de lei, ce urmează să fie achitată în patru ani de către firma timișoreană. Plata se va face în 16 rate (câte o rată la fiecare trimestru) la care se mai adăugă dobânda și marja de dobândă.

În perioada următoarea, conducerea Bega Com va începe negocierile cu sindicatul societății arădene, având în vedere că, la cumpărare, firma nu a fost obligată să păstreze întreg personalul angajat, ci doar să mențină obiectul de activitate și să nu desfințeze societatea. În aceste condiții nu se cunoaște care va fi soarta angajaților și așa destul de nemulțumiți de neplata la timp a salariilor și de lipsa activității.

Sorina Ambruș

linii internationale de autocar spre:

Germania, Franta, Austria, Italia, Spania, Portugalia, Suedia, Belgia, Olanda, Anglia, Ungaria, Serbia, Elvetia

SPANIA de la 160 €

DUS-ÎNTORS

ITALIA de la 140 €

DUS-ÎNTORS

INFORMATII, la tel.08010100100 sau la 0257/252727 0257/251871, 0257/270562, 0257/256595

În căutarea dreptății

Dl. Guiu Mircea, medic veterinar pensionar, domiciliat în Arad, B-dul Revoluției, nr. 9, ne sesizează o nedreptate: **„În ceea ce privește pensionarea angajaților cu studii superioare înainte de 1.04.2001, acestora nu li se calculează la vechime și perioada studiilor efectuate la cursuri de zi, în condițiile prevederilor legale. Este o inechitate, pe care legiuitorul ar trebui să o soluționeze, cu atât mai mult cu cât Normele de aplicare, aprobate prin Ordinul MMSS nr. 340 din 4 mai 2001 intră în contradicție cu prevederile Legii nr. 19/2000".**

În sprijinul afirmațiilor de mai sus, dl. Guiu Mircea ne prezintă și cazul unui coleg de la Târgu Mureș, care a câștigat în instanță un proces declanșat împotriva Casei Județene de Pensii Mureș, exact în situația în care se găsește și cititorul nostru.

Deoarece nu este pentru prima dată când normele de aplicare intră în contradicție cu legea pe care o detaliază, dl. Guiu Mircea a sesizat Comisia Juridică a Parlamentului României urmând ca, în funcție de răspunsul pe care-l obține, să acționeze (sau, nu) în judecată Casa Județeană de Pensii Arad.

Doru Sinaci

Cronica măruntă

● Inspectorii sanitari de stat au verificat în ultima perioadă 132 de unități, 112 dintre ele fiind de comercializare a alimentelor și 20 de alimentație publică. Printre deficiențele constatate se regăsesc în special condițiile de depozitare și igienă necorespunzătoare a produselor alimentare. **„Valoarea amenzilor aplicate se ridică la 20 milioane de lei"**, afirmă dr. Gabriela Țârle, director executiv adjunct al DSP Arad.

● Florin T, de 23 de ani, din Caraș Severin a fost returnat din Spania în cursul lunii ianuarie a anului trecut, fiindu-i suspendat dreptul de a mai călători în străinătate pe o perioadă de patru ani. Cu toate acestea, el a încercat să iasă din țară cu ajutorul unui pașaport al altei persoane pentru care a plătit suma de 300 de euro. Florin T. dorea să meargă, de data aceasta, în Italia pentru a-și găsi un loc de muncă la negru. Polițiștii de Frontieră de la Turnu nu i-a permis ieșirea din țară, iar organele abilitate au întocmit actele premergătoare începerii urmării penale pentru fals privind identitatea și tentativă de trecere ilegală a frontierei de stat.

● După același model a încercat să iasă din țară, tot pe la Turnu, și Cristian M., de 23 de ani, din Bocșa, care a fost returnat din Belgia abia luna trecută. Pentru că dorea să se întoarcă acolo, el și-a cumpărat un pașaport falsificat prin înlocuirea fotografiei, în schimbul a 1.800 de USD. Tânărul s-a ales cu dosar penal pentru fals privind identitatea, complicitate la fals material în înscrisuri oficiale și tentativă de trecere ilegală a frontierei de stat, fiind prezentat parchetului Teritorial Arad în vederea dispunerii măsurilor legale ce se impun.

● Mâine, la Hotelul Continental este programată o conferință a Regiunii Dunăre-Criș-Mureș-Tisza (DKMT) cu participarea unor invitați din Ungaria. Vor avea loc mai multe sesiuni plenare în cadrul cărora vor fi prezentate programele transfrontaliere în Euroregiunea DKMT și în Uniunea Europeană și rolul presei în promovarea lor.

● Ieri, au rămas fără permise de conducere, fiindcă au urcat la volan sub influența alcoolului, **Florin Dota**, de 46 de ani, **Mircea Bonte**, de 34 de ani, **Daniel Varga**, de 32 de ani, **Florin Stelică Rusti**, de 40 de ani, respectiv **Tiberiu Rostaș**, de 50 de ani, toți din Arad. După trei luni, contravenienții vor reintra în posesia carnetelor.

● **Liviu Ilea**, de 29 de ani, din Cluj-Napoca, a fost introdus în arestul Poliției, acesta având de executat trei ani și șase luni de închisoare, pentru comiterea infracțiunii de trafic de influență.

● **Ionuț Secula**, de 51 de ani, din Șagu, a fost și el introdus în arest, fiind „dator" cu șase luni de închisoare, pentru ucidere din culpă.

La ASTRA VAGOANE CĂLĂTORI

Prima „Săgeată Albastră" - realizată la standarde occidentale

„Fără a ne feri, putem să afişăm feţe zâmbitoare astăzi, cu toate că putem fi şi mândri de ceea ce am realizat la Arad. ASTRA VAGOANE CĂLĂTORI şi-a respectat angajamentul din contractul cu SIEMENS, finalizând un tren la fel ca «MADE IN GERMANY»", a apreciat **Lothar Dill,** vicepreşedintele companiei SIEMENS, ieri cu ocazia lansării primului automotor „DESIRO" produs la fabrica arădeană de vagoane călători. **„În săptămâna luminii, ni se arată un viitor luminos. Aradul şi SIEMENS-ul sunt pregătite să producă cât mai multe asemenea trenuri"**, a mai spus Dill.

Foto: Al. Marianuţ

La invitaţia domnului **Valer Blidar**, reprezentantul acţionarilor majoritari ai S.C. ASTRA VAGOANE CĂLĂTORI S.A., cei prezenţi în număr mare la lansare, au urcat în „Săgeata Albastră". Au avut cu toţii plăcuta surpriză de a descoperi un tren realizat la standarde europene cum nu a mai fost fabricat în România. **„Cred că-i o adevărată plăcere pentru un mecanic de locomotivă să conducă un astfel de tren"**, a punctat **Traian Panait** - secretar de stat în Ministerul Transporturilor, prezent la inaugurarea de ieri.

Florin Truţ

La Casa de oaspeţi

„Adevărul scos la lumină"

Ieri, după-amiază, la Casa de oaspeţi de pe strada Horia nr. 6, Dumitru Branc, fost primar al Aradului, şi-a lansat cartea intitulată **„Adevărul scos la lumină"**, în faţa unui public numeros, interesat de adevărurile lui. Între participanţi am recunoscut pe mulţi dintre cei care au fost „martorii apărării" într-un volum de confesiuni care reconstituie evenimente dureroase pentru autor şi de ce nu, pentru arădeni.

În cuvintele de prezentare a cărţii, jurnalistul Andrei Ando a vorbit despre **„campania de denigrare continuă"** la care este supus Branc, dar şi despre faptul că **„nu este curat ca lacrima dar nici atât de mânjit"**. Sorin Ghilea, care a scris la timpul respectiv multe articole despre **„afacerea Branc"**, crede că această carte va face în continuare multe valuri. În fine, părintele Pavel Vesa a vorbit despre cartea pusă în discuţie definind-o drept un volum de memorialistică în care autorul nu acuză, ci se destăinuie.

Concluzia i-a aparţinut părintelui dr. Ioan Tulcan care ne-a spus că **„fără adevăr nu există mărturisire"**.

I. Tuleu

Foto: M. Szego

Gabriel Oprea - într-o vizită „fulger" la Arad

Ministrul delegat pentru Administraţia Publică, **Gabriel Oprea** s-a aflat ieri într-o vizită de lucru, fulger, în oraşul nostru. Departe de ochii presei, domnia sa s-a întâlnit cu prefectul Dan Ungureanu, preşedintele CJA, Caius Parpală şi primarul Dorel Popa.

Discuţiile purtate cu reprezentantul Guvernului în teritoriu au vizat o serie de aspecte ale activităţii autorităţilor locale. A fost analizat stadiul aplicării Legii fondului funciar, a aplicării Legii 15/2003 privind acordarea tinerilor unor loturi de teren gratuite în vederea construirii de locuinţe şi a Legii 10/2001 privind regimul juridic al imobilelor preluate în mod abuziv. Prefectul Ungureanu a readus şi cu acest prilej în discuţia cu înaltul demnitar proiectul de reconstrucţie a podului din Socodor, lucrare ce se ridică la sute de mii de Euro.

„Au mai fost abordate de asemenea subiecte precum construcţia Parcului Reconcilierii şi modul în care colaborează serviciile publice descentralizate ale statului la nivelul judeţului", ne-a informat Călin Albu, purtător de cuvânt al Prefecturii Arad.

M. Popescu

„Oglinda" - de şase luni în Sântana!

Semnalăm, cu deosebită satisfacţie, apariţia unui nou număr al publicaţiei oraşului Sântana.

La jumătate de an de viaţă, OGLINDA prezintă, alături de aspecte din viaţa urbei, două pagini speciale despre Bucureşti şi un interviu, în exclusivitate, cu Victor Ciorbea.

Ca de obicei, pagina patru este dedicată celor mai simpatice tinere din localitate, iar candidaţii la fotoliul de primar al oraşului Sântana au primit un cadou mai aparte de la Iepuraş...

Lovită pe trecerea de pietoni

În cursul zilei de ieri, în zona Sanitas, o femeie S.M. de 59 de ani din Arad a fost lovită de o maşină, în timp ce traversa regulamentar pe trecerea de pietoni.

Martori aflaţi la faţa locului au transportat-o la Spitalul Judeţean. Pacienta a suferit un traumatism cranio-cerebral, fără pierdere de cunoştinţă şi o fractură la picior. Medicii de la Unitatea Primire Urgenţe Chirurgie din cadrul Spitalului Clinic Arad ne-au relatat că femeia nu a necesitat internare.

A.Stoica

JOI, 15 APRILIE 2004

TVR 1

7,00 Jurnalul de dimineaţă
8,15 Cavalerul cibernetic - s.
9,00 Ora G
10,15 Dincolo de hartă - rel.
11,00 Soţ şi soţie - rel.
13,30 Sănătate pentru toţi!
14,00 Jurnalul de prânz
14,30 Aventura sunetelor
15,00 Akzente
16,25 Europa începuturilor
16,55 TVR în direct
17,30 Sânge de ţigan - s.
18,25 Agenţia de plasare
19,00 Jurnal * Meteo * Sport
20,00 Starea naţiunii
21,00 Sunetul muzicii - muzical, SUA, 1965, cu Julie Andrews, Christopher Pulmmer
0,00 Tragerile Joker şi Loto 5/40
1,00 Jurnalul de noapte
0,25 Seducţie virtuală - thriller SF, SUA, 1995, cu Jeff Fahey
2,10 Jurnal - rel.

TVR 2

7,00 Documentar - rel.
7,45 Teleshopping
8,30 Pasiuni - s., rel.
9,15 Aventurile lui Jules Verne - s.
10,00 Rebelii - s.
11,00 Tonomatul DP2
13,00 Magazinul studiourilor teritoriale
14,00 Hochei. România - Slovenia - live
16,30 Tribuna partidelor parlamentare
17,05 Spaţii subiective
17,30 Orizonturi sârbeşti (em. în lb. sârbă)
18,00 Balanţa de joi
18,30 Ştiri regionale
18,50 La limită
19,00 Pasiuni - s.
20,00 Telejurnal
20,30 Spune-mi ce te doare
21,00 Marea Brava - s.
21,45 Romy şi Michelle, două tipe păguboase - comedie, SUA, 1997, cu Mira Sorvino, Lisa Kudrow
23,30 Nemuritoarea - s.
0,10 Şoferul de autobuz - f. SUA, 1997

PRO TV

6,00 Teo - rel.
7,00 Ştirile Pro TV - Ziarul dimineţii tale * Ce se întâmplă doctore?
9,00 Omul care aduce cartea
9,10 Tânăr şi neliniştit - s., rel.
10,30 Redescoperirea lumii - doc.
12,00 ProMotor - rel.
12,30 Bucătăria lui Radu - rel.
13,00 Ştirile Pro TV
13,20 Jacques Cousteau - Incursiune în adâncuri
14,15 Seinfeld - s., rel.
15,15 La bloc - rel.
16,00 Tânăr şi neliniştit - s.
17,00 Ştirile Pro TV
17,45 Teo
19,00 Ştirile Pro TV
20,15 Micul şantajist - comedie, SUA cu Macaulay Culkin, Ted Danson
22,15 La bloc (AP)
22,45 Chestiunea zilei (12)
23,15 Ştirile Pro TV * Sport
0,00 Seinfeld - s., 2 episoade
1,00 Marcă înregistrată
1,30 Ştirile Pro TV

TV ACASĂ

6,30 Poveştiri adevărate - rel.
7,15 Şapte femei - s., rel.
8,00 Jurământul - s., rel.
9,00 De 3 x femeie - rel.
10,30 Căsătorie de probă - rel.
11,15 Legături de familie - s., rel.
12,30 Învaţă engleza cu Victor
12,50 5' shopping - rel.
13,00 Cealaltă femeie - s. (AP)
14,15 Între iubire şi ură - s. (AP)
15,15 Clona - s.
16,30 Şapte femei - s.
17,30 Poveştiri adevărate
17,55 Reţeta de acasă
18,10 Jurământul - s.
19,00 Îngerul nopţii - s.
20,00 Cristina Show. Aracely Arambula şi Alexander Pires
21,00 Legături de familie - s.
23,05 5' shopping
23,10 Iubire cu două feţe - s. (12)
1,00 Clona - s., rel.
1,45 Poveştiri adevărate - rel.
2,15 Căsătorie de probă - rel.
3,45 Bucătăria pentru toţi - rel.
4,15 Iubire cu două feţe - s., rel.
5,45 Îngerul nopţii - s., rel.

HBO

8,00 Premiile Academiei Europene de Film 2003
9,05 Piaza rea - comedie, 2001
10,45 Secrete fatale - dramă, 2001
12,25 Suflete pierdute în Atlantida - dramă, 2001
14,10 Înmormântarea - comedie, 2001
15,45 Dragoste, familie şi alte incoveniente - comedie, Olanda, 2001
17,30 Pootie Tang - comedie, 2001
18,55 Premiile Academiei Europene de Film 2003
20,00 Pietrele - dramă, Spania, 2002
22,15 Jaful - acţiune, M. Britanie-Fr.-Canada, 2002
23,40 Cercul - suspans, 2001
1,15 Mireasă la pachet - comedie, M. Britanie-SUA, 2001

PRIMA TV

7,00 Monica - rel.
8,00 Focus
10,45 ANDOgrafia zilei
10,55 Clip Art
11,00 În familie - s., rel.
11,42 ANDOgrafia zilei
11,45 Roseanne - s.
12,30 Focus
12,40 Sunset Beach - s., rel.
14,00 Pensacola: forţa de elită - s.
15,30 În familie - s. (AP)
16,00 Sunset Beach - s.
16,45 Monica - talkshow de divertisment (AP)
17,45 Big Brother - Camera secretelor (AP)
18,00 Focus
19,00 Dincolo de limite (AP)
19,30 Trăsniţi în NATO - s. (AP)
20,00 Big Brother (12)
21,00 Al şaselea simţ (AP)
22,00 Poliţia în acţiune (AP)
22,30 Reporter incognito (AP)
23,00 Focus
23,40 Salut, Big Brother! (16)
0,40 Big Brother - Camera secretelor - rel.
1,00 Hot Nights Party (AP)
1,25 Clip art
1,30 Focus - rel.
2,30 Chat TV

ANTENA 1-TV ARAD

8,00 Ştiri Arad - rel.
8,25 Emisiune în lb. germană - rel.
8,40 Divertisment
9,00 Herold şi creionul fermecat - f. animaţie
10,00 Copiii Lunii - d.a.
10,30 Gadget şi Gadgetinii - d.a.
11,00 Yago - s.
12,00 World's Most Amazing Visdeos - s.
13,00 Observator
13,15 Un nou început - s.
14,15 Îngerii lui Charile - s.
15,10 Sue Thomas - s.
16,10 Publicit, Promo
16,15 Pactul de stabilitate
16,30 Ştiri TVA
16,55 Publicitate
17,00 Brigada mobilă
17,45 Secrete de familie
19,00 Observator * Meteo * Sport
19,56 Publicitate
20,00 Ciao, Darwin!
22,00 Observator
22,15 Ştiri TVA
22,35 Marius Tucă Show
23,35 Gheorghe - talkshow
0,35 Sue Thomas - s., rel.
1,30 Observator - rel.
2,30 Zile din viaţa noastră - s.
4,15 Brigada mobilă - rel.
5,00 Marius Tucă Show - rel.
6,00 Păcatul - s., rel.

RCS

9,00 Ştirile RCS 2 - rel.
9,45 Tradiţii şi folclor - cultural
10,30 O oră cu D. Dascălu - informativ
11,30 Ştirile RCS 1 - rel.
12,45 Emisiune în lb. sârbă/germană - rel.
13,15 Bumerang - doc.
15,30 La paralela 60 - doc.
14,30 Părinţi şi copii - rel.
14,45 Videoclipuri
15,00 Ştirile RCS 2 - rel.
15,45 Joia populară
17,00 Emisiune în lb. maghiară - minorităţi
18,00 Ştirile RCS 1
18,45 Cum să-mi îngrijesc câinele
19,30 Universitatea „Vasile Goldiş" - informativ
20,30 Safari - s.
21,00 Prim plan - informativ
22,00 Ştirile RCS 2 - rel.
22,45 Emisiune în lb. maghiară - rel.
23,45 Videoclipuri
0,00 Ştirile RCS 1 - rel.
0,45 Închiderea programului

B1 TV

7,00 Info economic; 7,30 Ştiri; 8,00 Marş forţat - rel.; 8,30 Ne priveşte-rel.; 9,30 Fan X; 10,55 Calendar; 11,00 Top joc TV; 12,00 Documentar; 13,30 Desene animate; **14,15 Beverly Hills, 90210** - s., rel.; 15,30 Ne priveşte; 16,30 Viaţa în direct; 17,55 Info economic; 18,00 Ştiri; 18,50 Max It; **19,00 Beverly Hills, 90210** - s.; 19,55 Info economic; 20,00 Ştiri; 20,30 Documentar; 22,00 Naşul; 23,45 Viaţa în direct - rel.; 1,15 Ştiri - rel.; 2,00 Naşul; 3,45 Chat TV;

TV SPORT

6,55 TV Sport Matinal cu Mihai şi Nikos; 10,00 Rezumat Camp. Franţa; 11,00 Fotbal Primera Division; 13,00 Hochei NHL; 15,00 Premier League; 17,00 Jocul mondial; 18,00 Lumea sportului; 18,30 Telesport; 19,00 Fotbalul pe glob; 19,30 ATP Tenis; 20,00 Hochei NHL; 22,00 Telesport; 22,30 X Division (sport extrem); 23,00 Motor Mania; 23,30 NHL Power (rez. hochei); 0,00 Telesport

NAŢIONAL TV

8,15 Trimineaţa
10,15 Fotbal - rel.
12,00 IT Explorer - rel.
12,30 Oameni formidabili - s.
13,00 Miezul problemei - rel.
14,15 Cosby - s., rel.
15,05 Detectivi în Paradis - s.
16,00 Trădată - s.
17,45 Horoscopul de mâine
18,00 www.rebeli.70 - s.
18,20 Naţionala de bere
18,50 Ştiri, Sport, Meteo
20,00 Cosby - s.
21,00 Miezul problemei - talk-show
22,00 Tot înainte, sora şefă! - f. 1972
0,00 Ştiri

REALITATEA

7,00 Jurnal; 7,45 Revista presei; 8,00 Jurnal TV; 10,15 Audienţa în direct; 11,15 100%; 12,45 Revista presei; 13,15 În centrul atenţiei; 14,00 Jurnal TV; 14,45 Naşterea unei naţiuni; 15,15 Realitatea medicală; 16,00 Jurnal TV; 17,15 Audienţa în direct; 18,00 Jurnal TV; 18,45 Naşterea unei naţiuni; 19,15 În centrul atenţiei; 20,15 100%; 21,00 Jurnal TV; 21,55 Extragerea Loto 5/40 şi Joker 22,00 Ştirea de la ora 22; 23,00 Jurnal;

Redacţia Adevărul nu îşi asumă răspunderea pentru modificările ulterioare intervenite în programele TV

Neînțelegeri la Spitalul Județean

Secția „Contagioase Pediatrie” - exilată la... trei kilometri distanță

Secția Boli Contagioase Pediatrie a Spitalului Clinic Județean Arad este pe cale de a fi desființată - cel puțin aceasta este părerea șefului secției, dr. Dana Oprea. Un fel de „rudă săracă” a Spitalului Clinic Județean Arad, secția cu pricina a fost pe parcursul ultimilor șapte ani subiectul multor materiale de presă datorită stării deplorabile în care se află imobilul unde funcționează aceasta. „Contagioasele” s-au mutat în actualul spațiu în urmă cu șapte ani, atunci când o fundație germană s-a oferit să renoveze vechea locație. Neînțelegerile dintre partea germană și conducerea din acea vreme a spitalului județean au condus la retragerea sponsorilor din „afacere”. În acest timp, din spațiul inițial s-a furat tot ce s-a putut fura, Secția „Contagioase” rămânând în clădirea unde a fost mutată doar provizoriu: o construcție fără circuite corespunzătoare, supra - aglomerată, în care copiii bolnavi cu afecțiuni grave sunt tratați alături de cei cu simple viroze... Mai mult decât atât, secția propriu-zisă a fost împărțită în două, jumătate din ea, adică 15 paturi regăsindu-se în imobilul Pediatrie III, situat în partea opusă a curții spitalului, alături de secția Neuropsihiatrie Infantilă (NPI), până când se vor găsi bani pentru renovarea spațiului inițial... Nu cu mult timp în urmă vă informam despre nemulțumirile personalului secției care trebuie să se deplaseze toată ziua dintr-o parte în cealaltă a spitalului fie la urgențe, fie pentru a aduce mâncarea pacienților. Acum, asupra aceleiași secții s-a mai abătut o nouă problemă: conducerea Spitalului Clinic Județean Arad a decis mutarea unei părți din secție în cadrul Spitalului de Boli Infecțioase Adulți, situat la trei kilometri distanță.

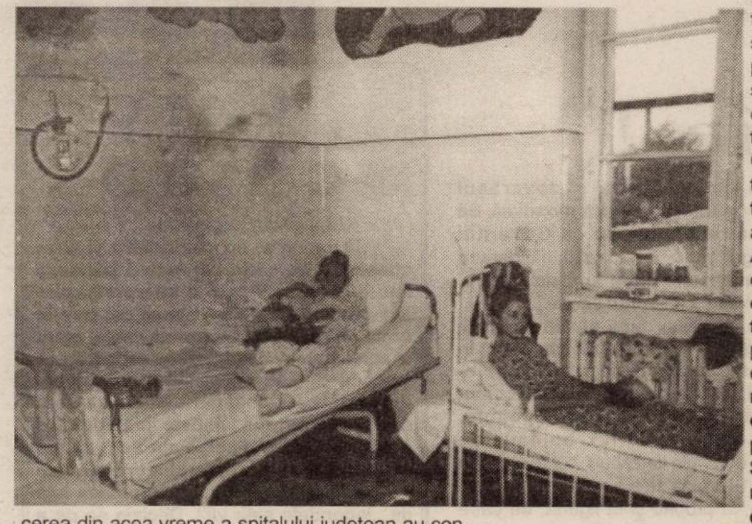

„Părerea mea, subiectivă e adevărat, este că se urmărește desființarea Secției Contagioase, o unitate care are peste 90 de ani de existență, cu indicii de utilizare depășiți în fiecare an. Soluția găsită în acest caz este mutarea unei jumătăți din secție la Infecțioase Adulți, jumătatea aceasta reprezentând cazurile cu boli digestive peste 1 an. Consider că măsura este luată în pripă, fără să se analizeze foarte bine situația și fără a mi se cere părerea în acest sens. Am avut o discuție pe această temă cu dr. Mariana Ghenof (n.n. directorul adjunct al spitalului) în urmă cu aproximativ o lună. A fost doar o discuție de principiu, în care doamna director m-a informat cu privire la intențiile domniei sale, menționând doar cazurile de hepatită peste nouă ani. Atât! Și nu am mai aflat nimic despre acest demers până joi dimineața, 8 aprilie a.c. când mi s-a spus despre decizia luată fără a mi se cere părerea, iar vineri dimineața la ora 11 am primit adresa prin care am fost informată că începând cu aceeași zi, internările din categoria amintită se vor face la noua locație stabilită. Chiar dacă nu mi-am îndeplinit obligațiile din fișa postului, conform cărora trebuie să mă supun ordinelor superiorilor mei, nu am pus în aplicare această decizie. În primul rând nu consider că această schimbare va fi în beneficiul pacienților, și nici al personalului care nu va trebui să se deplaseze zilnic de câte ori este nevoie, la câteva sute de metri distanță, ci la... trei kilometri”, susține dr. Dana Oprea.

La rândul său, dr. Ghenof susține că decizia nu a fost încă luată în mod categoric și chiar dacă se lua, ar fi fost una temporară până la renovarea spațiului destinat acestei secții (n.n. lucru care nu se știe când se va întâmpla). De asemenea, directorul adjunct al spitalului consideră că măsura ar fi fost foarte bună în ceea ce privește pașii spre primirea avizelor sanitare de funcționare a secției cu pricina, aviz pe care aceasta nu îl are la ora actuală. Dr. Ghenof consideră, de asemenea, că noua locație aleasă este mult mai bună pentru acest gen de pacienți, astfel putându-se extinde și secția NPI. Domnia sa susține că a stat de vorbă despre acest subiect cu dr. Oprea, care a fost de acord cu amintita măsură, dr. Oprea alegând chiar personalul ce urmează să activeze acolo și purtând discuții în acest sens cu conducerea Spitalului de Boli Infecțioase. Directorul adjunct al „Județeanului” consideră că, oricum, astfel de neînțelegeri trebuia rezolvate în spital fără să se ceară intervenția DSP-ului, a CJA-ului și chiar a prefectului...

***

Direcția de Sănătate Publică susține că nu a primit nici o informare de la conducerea spitalului privind această măsură, ei sesizându-se în urma primirii unui memoriu din partea dr. Oprea. Așa stând lucrurile, directorul DSP Arad, prof. dr. univ. Dorin Lazăr, i-a convocat astăzi la o ședință pe toți cei implicați în această dispută. Vom reveni cu alte amănunte în numărul de mâine al ziarului nostru.

Madiana Popescu
Foto: Al. Marianuț

Ieri, la Agrișul Mare

Ciobanii au încercat, din nou, să-și facă singuri legea

Peste o mie de oi, au „invadat” ieri pășunea din Agrișul Mare. Acestea erau proprietatea a trei ciobani din localitate, care nu au respectat hotărârea luată marți, 13 aprilie, în adunarea cetățenească din Agrișul Mare cu privire la pășunatul oilor, unde cei trei ciobani au fost prezenți. **„Ciobanii nu sunt la prima abatere, aceștia au fost avertizați verbal și în scris de multe ori, dar acum au întrecut orice măsură! Cu toate că ei știau despre interdicția de a duce oile la pășunat în acea zonă, azi-noapte** (n.r.- 13 aprilie), **ciobanii au fost prinși cu animalele în perimetrul interzis. La insistențele a 13 persoane care s-au deplasat noaptea la fața locului, ciobanii au dus oile în altă parte, ca dimineață să revină cu ele în locul care nu le era destinat”**, a declarat Florin Farcașiu, primarul localității Târnova. Datorită celor întâmplate, ieri, peste 70 de oameni au ajutat la „deplasarea” oilor din Agrișul Mare la Oborul din Târnova, unde acestea vor rămâne până când cei trei păcurari vor plăti daunele produse pe pășune.

Pentru aplanarea eventualelor conflicte, la acțiunea de strămutare a mioarelor au fost solicitați jandarmi, polițiști și localnicii din zonă.

Anca Șumălan

PEUGEOT BOXER
ȘI ÎNCĂPĂTOR, ȘI ÎNȚELEGĂTOR

www.peugeot.com.ro

Acum ai la orice versiune Peugeot Boxer o reducere de 1000 de euro, plus cel mai avantajos sistem de finanțare pe 4 ani: numai 15% avans, 9,5% dobândă și valoare reziduală zero.

Boxer PEUGEOT

DE LA PROFESIONIȘTI PENTRU PROFESIONIȘTI.

Oferte valabile până la 31 iulie. Livrare în 15 zile pentru autovehiculele aflate în stoc.

AUTO SML - CONCESIONAR PEUGEOT
Micălaca I, Est Arad, tel: 0257/278.738

(4376779)

Confiscați-le blazonul!

Accente

Aradul ar trebui să ia măsura supremă în materie de fotbal și să interzică folosirea, prin terfelire, a blazonului „UTA”. Nu de alta, dar UTA este un nume de mare cinste pentru istoria fotbalului românesc. UTA este pentru România ceea ce a fost Ripensia Timișoara, în perioada interbelică. UTA este campioana „provinciei”, cum ne localizează bucureștenii pe cei ce nu locuim în Capitală. UTA a adunat șase titluri, două cupe, a fost pe podium ori în finală pentru Cupa României de mai multe ori, a fost primul club românesc care a intrat în turul IV al unei cupe europene, a adus la Arad nume mari din fotbalul internațional, a fost, din câte știu, singura echipă de la noi care a eliminat o campioană de club a Europei, o campioană intercontinentală, la nici trei săptămâni după ce aceasta intrase în posesia trofeului suprem. UTA a fost glorie, UTA a fost școală în fotbalul românesc. UTA a fost...

Pentru toate acestea, numele de UTA nu poate fi terfelit de nimeni, cu atât mai puțin de către niște epigoni, de către niște inși care-și spun fotbaliști, dar pe care un Petschowski, un Farmati, un Bonyhadi, un Mercea, un Vaczi, un Gornea, un Domide, un Axente sau Broșovschi, un Duckadam ori un Coraș nu i-ar fi primit în preajma lor nici măcar să le care sacoșele și nu i-ar fi recunoscut ca fotbaliști niciodată. Erau sute, doar în Arad, mai buni decât sunt astăzi fotbaliștii UTA-ei.

Regretatul Ioan Chirilă a adăugat numelui de „UTA” titlul care o înnobila și pe care, iată, nu-l mai regăsim la alte echipe de la noi - acela de „Bătrâna Doamnă” -, pentru performanța, pentru starea de spirit, pentru tot ce însemna UTA. Or, astăzi, ai impresia că acești epigoni nici nu știu unde au nimerit. Nu știu pentru că ei nu sunt fotbaliști, nu mai au inimă, nici suflet de fotbaliști, ci sunt mai curând niște flămânzi care „fură” bani dându-se fotbaliști.

Pentru asemenea oameni, conducerea clubului UTA (amatoare, la rându-i) s-a cocoșat, îndatorându-se cu peste 50 de miliarde. O conducere o ghicești după ce antrenor aduce, după ce lot adună lângă club. Priviți și ghiciți cam cum este acesta, de la clubul așa-zis fanion.

De aceea și spun: blazonul UTA trebuie confiscat din mâna diletanților, a neserioșilor, a epigonilor și ferit de terfeleală. Trebuie pus deoparte, la loc de cinste, până când se vor găsi niște domni și niște feciori demni, care să-l poarte cu cinstea cuvenită.

Accente

Tristan Mihuța

Sărbătoarea orașului Pecica

Ieri, la sediul PD Arad, Iustin Cionca, primarul orașului Pecica, a organizat o scurtă conferință de presă. Domnia-sa ne-a informat că sâmbătă, la Primăria și Căminul Cultural din Pecica se vor desfășura manifestări cultural- artistice, dedicate oficializării statutului de oraș al fostei comune. Conform celor declarate de către Cionca, Pecica va fi cel mai mare oraș din județ, ca întindere și număr de locuitori.

Gheorghe Falcă, prezent la conferința de presă, a subliniat că locuitorii orașului vor avea de câștigat, avantajele depășind net singurul dezavantaj, creșterea impozitelor pe terenuri și clădiri. Conform declarațiilor lui Falcă, în viitorul apropiat se vor face eforturi pentru ca încă două comune din județ, Săvârșin și Gurahonț, să devină orașe.

Simion Todoca

Sâmbătă,
Corneliu Vadim Tudor vine la Arad

Sâmbătă, începând cu ora 13, în Piața Avram Iancu, la mitingul organizat de către filiala locală a Partidului România Mare, împotriva amplasării monumentului celor 13 generali, va participa și **Corneliu Vadim Tudor**, președintele formațiunii, însoțit de o mare parte a conducerii centrale, printre aceștia aflându-se și senatorul Dorel Constantin Onaca.

• În cadrul acestei acțiuni, liderul PRM îl va lansa oficial și pe Gheorghe Neamțiu, candidatul partidului la Primăria municipiului Arad.

Nu în ultimul rând, **Corneliu Vadim Tudor dorește să susțină o conferință de presă chiar în Piața Avram Iancu.**

A.Olteanu

Umaniștii își lansează candidații la primării

Umaniștii arădeni prin președintele Lia Ardelean și vicepreședintele Moise Iercoșan au continuat, zilele trecute, deplasările în filiale pentru a nominaliza candidații PUR la funcția de consilier și primar local. Pentru funcția de primar al localității Pilu va candida Elena Moițiu, iar Florian Herbei a fost desemnat să candideze la Primăria Șilindia. La Semlac a fost ales să candideze la funcția de primar din partea umaniștilor Viorel Bordeanu.

În altă ordine de idei, **sâmbătă, începând cu orele 17,00**, la Casa de Cultură a Sindicatelor, **Dan Voiculescu**, președintele PUR, o va lansa oficial pe Lia Ardelean la Primăria Arad. La întrunire vor fi prezenți toți candidații de primar și consilier local ai PUR din județul Arad.

Daniel Albu

Poșta paginii politice

„Harașo tovărășie !”

Într-o scrisoare pe care ne-a trimis-o la redacție, Cicerone Cazaban încearcă să își explice „minunea” integrării României în NATO. Imediat după titlul „NATO ție, NATO mie, harașo tovărășie”, Cazaban începe cu concluzia : **„Au câștigat francmasonii, fiindcă au fost mai șireți, șmecheri și au avut bani, adică banii pe care îi tipăreau pe bandă rulantă când erau în pericol”.** Pentru a nu fi bănuit de subiectivism, precizează : **„Accentuez, privesc problema în mod neutru, nu am fost membru PCR, dar nici capitalismul nu-l agreez, m-am convins în 15 ani ce-nseamnă capitalismul”.** În paranteză fie spus, în cei 15 ani scurși de la revoluție d-l Cazaban nu a plecat din România, așa că nu prea văd cum putea să se convingă pe dulcele plai mioritic de valorile și tarele capitalismului.

După aceasta, Cicerone Cazaban afirmă abrupt că **„integrarea în NATO și UE sunt planuri, proiecte care fac parte din procesul de globalizare a lumii, preconizat de francmasonerie, nu este meritul lui Adrian Năstase sau al lui Iliescu, ei sunt marionete care execută ordinele”.**

• *Vladimir Putin, francmason!*

„Ce surprinde ? Faptul că în alianța NATO au fost cooptate trei republici foste republici unionale sovietice, Estonia, Letonia și LItuania, iar tovarășul Vladimir Putin nu zice nimic. Deci, i se fură trei țări (sau județe) și Vladimir Putin tace ! Dovadă indubitabilă că-i francmason !”.

În ceea ce privește România, scrie epistolarul, **„dacă în perioada Tratatului de la Varșovia nu a murit nici un român, acum vom muri pentru NATO, fiind complici la toate crimele comise de NATO**”.

După ce trece în revistă câteva ocazii de a stăpâni lumea, ratate de către comuniști, Cazaban revine la NATO, care ar fi trebuit să se autodesființeze dacă nu ar fi provocat războiul din Iugoslavia, pentru a avea obiectul muncii. În plus, **„pentru a se menține în viață, NATO a inventat 11 septembrie 2001, un pretext, lucrătură bine regizată”.**

În încheiere, Cazaban constată că suntem un „popor giruetă”, care în 65 de ani a avut trei aliați, nemții, rușii și americanii, așa că nu este exclus ca peste vreo 35 de ani **„să-i vindem pe americani și să trecem la chinezi”**. (Asta este cam greu, domnule Cazaban. Eventual, acest lucru s-ar putea întâmpla doar dacă „prietenii” dumneavoastră, francmasonii, ar desființa NATO).

• *Sunt și „curvele de lux” în NATO ?*

După ce își pune semnătura, Cicerone Cazaban introduce și un Post Scriptum, pentru a preciza că globalizarea nu este altceva decât **„o dictatură mondială, exact de ce se temea și tovarășul Ceaușescu: noua ordine economică mondială. Să fim înțeleși și să recunoaștem că Guvernul României ne-a băgat într-o conspirație, nicidecum în NATO. Să recunoaștem că în spatele fiecărui guvern aflat la vedere se află unul secret”.**

După cum era și firesc, după atâtea afirmații, Cazaban trece la întrebări : **„Dacă totuși am intrat în NATO, atunci, au intrat și hoții de buzunare, proxeneții, recidiviștii, justiția coruptă, medicii ciubucari, Micki Șpagă, Toni Greblă, Fane Spoitoru, Bebe Carabină, curvele de lux bolnave de SIDA...?”.** Pardon, domnule Cazaban, curvele de lux nu sunt bolnave de SIDA, că de aia sunt de lux și sunt verificate la sânge, la propriu și la figurat, de către „medicii ciubucari”.

• *„A treia cale”*

După cum spune în încheierea PS-ului, Cicerone Cazaban caută „a treia cale”, situată undeva **„între Ernesto Che Guevara și eurocomunismul lui Palmiro Togliatti, Enrico Berlinguer și Sendero Luminoso a lui Abimael Guzman”**. Restul , „sunt escrocherii de nivel mondial”.

Ca să fiu pe linia epistolei, întreb și eu: d-le Cazaban, dacă găsiți „a treia cale”, nu veți spune pe urmă că și aceasta este o lucrătură a francmasonilor

Simion Todoca

Circ cuvios

☛ (Urmare din pagina 1)

„Că uneori se caricaturizează această chestiune de către cei care o gândesc sau de către cei care o interpretează e altă problemă”. Asta o spune cel care în urmă cu ceva timp interpreta cheful oferit la aniversarea sa de baronul de Bacău ca „indecent”: „Aceasta este o mentalitate de vătaf, care cheamă sărăcimea să îi dea boabe de ziua lui. Este impardonabil pentru un om politic”. Fapt este că, pe măsură ce se apropie alegerile locale PSD își nuanțează treptat atitudinea față de „legendele sale vii”. Decizia sa de a retrage sprijinul politic pentru o parte din liderii săi din teritoriu asupra cărora planează suspiciuni de corupție, prezentată ca „voință de a acționa fără compromisuri” a fost treptat înlocuită de opinia conform căreia anchetele derulate de PNA împotriva unora dintre „baroni” nu constituie un motiv ca aceștia să nu fie prezenți pe listele pentru locale. Reacțiile organizațiilor locale la măsurile luate de sus au dovedit că „baroniile” locale sunt independente în mare măsură de partidele pe care le reprezintă. Un baron adevărat nu capătă voturi pentru că reprezintă un partid ori altul, ci mai degrabă invers. Partidele culeg voturi în măsura în care reușesc să atragă de partea lor baronii locali. PSD fiind la putere are doar avantajul că i-a convertit pe cei mai mulți în candidați proprii. Chiar și Opoziția are câțiva dar nefiind la putere are mai puține argumente pentru a-i păstra. Pe de altă parte fiind la guvernare PSD este singurul care îi mai poate controla. Dar până la o limită. Aceasta este fixată de puterea lor de influență locală. Care este tot mai mare. Nici o mirare deci, că atât guvernul expert în tot felul de pomeni cât și partidul în ansamblul său nu pot altceva decât să accepte tacit transformarea unei sărbători fundamentale pentru lumea creștină într-un fel de circ cu aer cuvios. În consecință, intenția ca 1 Mai din acest an să poarte culorile „social-democrației”, nici nu e chiar atât de deplasată la urma urmei. De Paște caritate electorală, de 1 Mai serbări câmpenești și muncitorești cu mici și bere. Desigur pentru muncitorii care nu-s aiurea la lucru prin lume.

OVIDIU MARIAN ŞI PNȚCD ARAD PROPUNE : „PARCĂRI IEFTINE... ARĂDENI MULȚUMIȚI”

La începutul săptămânii trecute consilierul municipal OVIDIU MARIAN a propus modificări privind orarul de funcționare al parcărilor, tarifului orar şi cuantumul amenzilor.

Propunerile lui OVIDIU MARIAN au la bază modul de funcționare al parcărilor în alte județe ale țării, dar şi sisteme de parcare cu plată implementate în Ungaria pe de o parte, iar pe de altă parte declarațiile reprezentanților firmei Parktronic şi a executivului Primăriei, conform cărora sistemul implementat în Arad este unul perfectibil.

„Este necesar să avem un sistem de parcare cu plată care să fluidizeze traficul, în special pe arterele principale ale oraşului şi care să ofere posesorilor de autoturisme condiții optime de staționare.

Parcarea cu plată nu trebuie însă să constituie o afacere profitabilă pentru unii şi cu atât mai puțin să se transforme într-un bir pentru cetățenii acestui oraş”.

Ținând cont de aceste argumente şi luând în considerare nivelul de trai al românilor, respectiv al arădenilor, Ovidiu Marian consideră că sistemul de parcare cu plată în Arad poate să fie unul funcțional şi civilizat la prețuri mai mici cu 100 % sau chiar 200 % (în unele cazuri), față de cele practicate în prezent de Parktronic, astfel:

TABEL PREȚURI PROPUSE:

- **Orarul de parcare**
  Un interval orar unic iarnă-vară **8,00-17,00**
  Sâmbăta liber precum și duminica și sărbătorile legale.
- **Cuantumul amenzii** 300.000 lei-500.000 lei
  Indexarea cuantumului amenzii se face anual cu rata inflației.

● Lista prețurilor și tarifelor	Tarife propuse de PNȚCD	Tarife Parktronic
Garanția cardului	50.000 lei	145.000 lei
Tichet parcare pentru o zi	25.000 lei	50.000 lei
Abonament lunar rezidenți pentru o stradă	50.000 lei	140.000 lei
Abonament lunar nerezidenți pentru o stradă	150.000 lei	380.000 lei
Abonamente nerezidenți pe toate străzile	300.000 lei	1.000.000 lei
Abonament special taxi, lunar	50.000 lei	180.000 lei
Tarif orar străzi 1	6.000 lei - oră	9.000 lei
Tarif orar străzi 2	2.000 lei - oră	4.000 lei

„ Am rămas consecvent în a veni cu propuneri constructive la cea ce doreşte să facă executivul primăriei şi de aceea am propus o nouă grilă de tarife. Sunt prețuri modice care vin în sprijinul cetățenilor şi care sper că vor elimina starea de tensiune şi de nemulțumire existentă în prezent şi generată de actualele tarife practicate de firma concesionară a parcărilor".

(4127573)

Pavel Anghel

PUNR - Ioan Miclăuș candidat la Primăria Arad

PUNR și-a prezentat ieri în cadrul conferinței candidatul pentru primăria Arad, în persoana lui Ioan Miclăuș. De asemenea, purtătorul de cuvânt al partidului, Ioan Gabor, a prezentat listele consilierilor locali și județeni din partea partidului. Astfel, pentru Consiliului local au fost numiți: Ioan Miclăuș, Ioan Sălăjan, Aurel Piț, Petru Rancov și Ioan Gabor. Pentru Consiliul Județean, au fost propuse persoanele: Viorica Dutca, Ioan Gabor, Teodor Mihuț, Gheorghe Dobra, Ioan Bolog, Nicolae Țolea, Radu Demetrescu, Ioan Firezar etc. Singurul lucru incert în enunțarea acestor liste este dacă Ioan Miclăuș va rămâne într-adevăr candidatul partidului pentru primărie, acesta așteptând confirmarea de la București. **„Din partea Aradului eu sunt vechea, noua și singura obțiune. Așeptăm acum ca listele să fie validate de cei de la București la întâlnirea care va avea loc sâmbătă. Noi oricum mer-gem înainte, indiferent de situație”**, a precizat Ioan Miclăuș, vicepreședinte PUNR.

Tot în cadrul conferinței s-a subliniat faptul că PUNR Arad are până în acest moment 55 de organizații județene, organizații unde vor fi depuse liste de consilieri și primari.

Anca Șumălan

Acțiunea Populară și-a desemnat candidatul pentru Primăria Sântana

Recent, Acțiunea Populară și-a nominalizat candidatul pentru ocuparea fotoliului de primar în orașul Sântana. Acesta a fost propus în persoana consilierului local Vasile Popescu, care este și președintele organizației locale a AP.

Consilierul Popescu a declarat că a luat această hotărâre deoarece consideră că este necesară o schimbare de mentalitate în cadrul administrației publice locale. **„Am acumulat destulă experiență în cei opt ani de când sunt consilier și cred că pot face pentru tânărul oraș Sântana mult mai multe decât s-a făcut până acum”**, a spus **Popescu.**

Totodată candidatul Acțiunii Populare a lansat un apel către cetățenii urbei să se alăture pentru modernizarea orașului, îndemnându-i să intre în acțiune.

D. Roman

Cu peste 50 de miliarde datorie

UTA – pradă voracității rechinilor din fotbalul arădean

(Urmare din pagina 1)

Moment în care dl Remețan mi-a spus: tu ce vrei să faci? vrei să-i bagi în pușcărie? Ei ne-au băgat în divizia A ! Le-am spus să nu se supere dar, dacă preiau clubul, vreau audit financiar, control până la Dumnezeu. Fiecare act, fiecare hârtie o controlez. Dacă sunt nereguli, plătește cineva. Binențeles că atunci au zis probabil că trebuie să fiu curățat. Ce să caut eu la UTA? Mai bine să găsească unul deștept care să preia situația așa cum i-o dăm noi. Cred că dl. Chișbora a preluat clubul fără un control riguros. El s-a grăbit, ca să fie președinte. Și a dat naștere la cea mai proastă administrație pe care a avut-o clubul UTA de la revoluție până în prezent. Din toate punctele de vedere. Cu toate că fost cea mai favorabilă perioadă pentru relansarea clubului. De aceea m-am implicat. Am adunat în jurul meu oameni de afaceri unul și unul - care să mă ajute să fac bani pentru UTA. Cei care au venit acum nu sunt oameni de afaceri. În afară de câțiva - ca și Sandu Ion. Dacă preluam eu clubul nu mai dădeam nici un leu la nimeni. Pentru că îi găsisem cu destule bube în cap astfel încât să nu le dau la Romvest și la Gandolfi - nimic. Dacă mă supărau tare îi puneam să aducă un milion de dolari de acasă - să nu ajungem în altă parte...Ei au folosit clubul ca pe un instrument. Și-au făcut propriile afaceri. Au folosit baza aportivă, numele echipei, publicul - tot. Iar beneficiile s-au regăsit la Romvest, nu la UTA. Au vândut 14 jucători...

Cine a greșit să plătească...

Dar se pare că erau și alte interese din grup. Pe mine mă miră și astăzi atitudinea lui Remețan care le lua pur și simplu apărarea. Când normal trebuia să spună: cine a greșit trebuie să plătească. În special, că am făcut câteva demonstrații în urma cărora ei au recunoscut că n-au fost exact cum apăruseră și în presă și cum au spus ei. Au fost date în așa fel încât să le fie lor favorabile. Inclusiv cu suma cu care s-au vândut ultimii doi jucători: Ciubăncan și Huțan. Am aflat din Republica Moldova că suma era mult mai mare decât suma pe care o anunțaseră ei. Din care, oricum, UTA nu lua nici un leu. Deși toți au crescut pe numele UTA - ei", declară astăzi Lăzureanu. El ne-a mai dezvăluit că atunci când s-a preluat clubul de către actuala conducere, s-au adunat din vânzarea de abonamente, sponsorizări, cotizațiile acționarilor, peste 20 de miliarde de lei. Acești bani trebuiau introduși într-un circuit economic - care să aducă un profit de minimum 10 - 15 la sută pe lună. Afaceri care existau și există în Arad. **„În plus, am avut norocul că a căzut Njock pe capul nostru. Un jucător pentru care am avut, între turul și returul diviziei A, o ofertă de 800.000 de dolari. Luam banii atunci în iarnă, urmând ca el să plece în vară. N-au vrut, deși Njock avea o clauză prin care putea pleca fără nici un leu - dacă echipa retrograda. Trebuia luat în calcul și acest aspect. Un bun gestionar n-ar trebui să scape momentele de acest gen. În plus, conducerea clubului a semnat și o clauză păguboasă cu impresarul Dumitrașcu, care stipula că UTA ia 30 la sută dintr-un transfer al lui Njock. Restul de 70 la sută îl lua impresarul! Contractul, pe lângă că este în totalitate defavorabil clubului, mai încalcă și prevederile statutului. Dl. Chișbora spune că imensele datorii ale clubului vin de după Revoluție. El poate să facă aceste afirmații pentru că este un „vagonar" convins și poate nu cunoaște istoria clubului. O parte dintre membrii fondatori sunt vinovați pentru situația de astăzi a clubului. Au fost oameni care nu au investit nici un ban ci au încercat să-și protejeze niște interese meschine. Altfel nu pot să-mi explic. D. Ivan, M. Pavel, Duță... Dar în momentul în care ai preluat o situație ți-ai însușit toate datoriile care au existat până la ora respectivă."**

„Mulți cred că un club de fotbal e ca o birjă..."

„Au fost mai multe greșeli de-a lungul timpului", consideră Lăzureanu. El se laudă că a lăsat în urma lui jucători ca Bebe, Mitu, Dronca, Sinescu, Remus Ganea, Grădinaru, Mănăilă, Ștefan Naghi, Mârnea, Boloș, Plisca, Radu George... Mulți au fost pierduți foarte ușor. **„Mai multe nu vreau să spun pentru că, oricum, au trecut aproape zece ani...De exemplu, Ologeanu a renunțat la 100.000 de dolari pentru club ca să ia zece milioane de lei. Partea proastă este alta: că toată lumea crede că un club de fotbal e o birjă pe care poate să o conducă oricine. Nu e chiar așa. În plus, o altă practică proastă este luarea de bani împrumut și garantarea cu jucători. Din informațiile mele, la ora actuală, peste zece jucători de la UTA sun garantați. O să zică faptul că a luat bani ca să țină UTA. Deși când au luat clubul, au zis că știu și ce o să facă. Statutul mai spune că președintele nu poate să angajeze clubul cu mai mult de 10 la sută din capitalul social. Capitalul social al clubului era de trei miliarde de lei. Mai târziu s-a ajuns la cinci miliarde. Din păcate, clubul a fost angajat cu sume mult mai mari. Legea nu-i dădea voie să îndatoreze acționarii. Oricum, clubul este într-o situație critică și vinovată este, într-o bună măsură, și actuala conducere. Ei ne dau exemplu pe Steaua și Dinamo - că au datorii. Asta nu e nici o scuză!"**, crede Florian Lăzureanu. El spune că Locic sau cine ar veni la UTA ar trebui să schimbe tot. De la administrație până la majoritatea jucătorilor.

Lupaș zice că a pierdut din fotbal...

Marin Lupaș, fostul președinte al UTA-ei, a preluat echipa în returul anului 1998, cu debite de 1,49 de miliarde de lei. **„Timp de doi ani, am plătit obligațiile către stat și furnizori. Este vorba de peste 1,5 miliarde de lei. La sfârșitul anului 2000, în lunile noiembrie și decembrie, nu am reușit să plătesc decât o parte din obligațiile către stat. Luat per ansamblu, datoriile totale pe care le-am făcut se ridică la 1,772 miliarde de lei."** La acestea se adaugă cele 1,49 miliarde de lei, preluate de la vechea conducere. Și penalitățile... Lupaș a ținut să precizeze însă că, în tot acest timp, nu a avut nici un fel de datorie la vreun hotel sau restaurant la care a poposit cu echipa, că a achitat peste 100.000 de mărci - datorii către persoane fizice și că la plecarea sa, mai avea de încasat drepturile Tv (120.000 de dolari) de la L.P.F. Fostul președinte al clubului fanion al Aradului afirmă însă că nu a câștigat nici un ban din fotbal. Mai mult, zice că a pierdut: **„Am ținut de 11 ani de zile Aradul fotbalistic. Am preluat echipa fără nici un jucător, șansa noastră fiind generația de la Romvest. Dezamăgirea mea de suflet a fost că n-am putut să continuu cu echipa în divizia A, să devenim o echipă de top. Zece ani de acum încolo, Aradul nu va mai avea o asemenea generație. Unica șansă de relansare a clubului ar fi punerea unor baze pentru un centru de copii și juniori puternic. Pe câteva hectare de teren să se facă 3 - 4 terenuri de antrenament cu toate condițiile necesare performanței"**, ne-a declarat Lupaș. Un proiect, să recunoaștem excelent, dar pe care nu a reușit să-l pună în practică timp de 4,5 ani cât a avut pâinea și cuțitul în curtea „Bătrânei Doamne". Marin Lupaș a refuzat să ne spună câți jucători a vândut exact, câți bani au intrat în vistieria clubului UTA și câți în a Romvestului (club la care era asociat împreună cu apropiatul său colaboator Ioan Ienciu). **„Aceste lucruri sunt confidențiale. Nu pot să vă spun nici câți bani am lăsat la club nici cât am încasat pe jucători. Pot să vă spun că la toți jucătorii vânduți UTA a încasat 50 la sută. Așa era înțelegerea cu Gandolfi. Doar pe Botiș nu am mai luat procentul de 50 la sută care i se cuvenea Romvestului (50.000 de dolari - echivalentul a aproximativ 1,7 miliarde de lei). Am lăsat 1,7 miliarde de lei). Am lăsat toți banii la UTA în cazul acestui jucător"**, a precizat Lupaș. Din păcate nu a vrut să ne spună câți bani a pierdut la UTA (dacă a pierdut). Probabil că cititorii noștrii ar fi fost curioși...

Îngrozitor de multe miliarde...

... are de plătit clubul UTA. Conform bilanțului contabil de la sfârșitul anului trecut, clubul e dator cu peste 47,11 miliarde de lei. De atunci au mai trecut însă încă trei luni și, în ritmul galopant în care se acumulează datorii și cresc în continuare penalitățile, cifra începe să se apropie de 55 de miliarde de lei !!! Singura greșeală pe care și-o impută actualul președinte al clubului, **Călin Chișbora**, este aceea că a lucrat corect și a înregistrat toate cheltuielile contabile. Apoi, **„în momentul în care intri în spirala datoriilor, te afunzi tot mai rău"**, zice „il presidente". El compară situația clubului textilist cu cea a cluburilor bucureștene - Steaua și Dinamo - care ar avea situații mult mai dramatice din punct de vedere al datoriilor. **„Din păcate, soluții de redresare nu prea sunt. Au făcut cluburile din divizia A o adresă către Guvern, prin care se cere stingerea datoriilor. Noi am acumulat aceste datorii și din cauza faptului că fotbaliștii au contracte mari, la nivelul diviziei A. Implicit, și datoriile către stat au devenit mult mai mari. Poate că alți președinți fac șmecherii și nu înregistrează toți banii în acte. Eu nu am avut curajul și nici spatele să fac o asemenea ilegalitate"**, spune resemnat Chișbora. O atitudine de învins, care contrastează radical cu cea optimistă, afișată la preluarea echipei. El spune că planul nu i-a ieșit așa cum trebuia pentru că Primăria nu s-a ținut de cuvânt. **„Dacă Primăria se ținea de cuvânt și ne dădea 26 de miliarde de lei pe an - așa cum a promis - acum nu eram în situația asta. Reușeam să adunăm un capital de 100.000 de dolari pe care urma să-i rulăm în diverse afaceri - produceam bani pentru club. Din păcate, cu banii puțini a trebuit să achităm din datorii și nu s-a mai reușit acest lucru. În plus, am contat și pe alți oameni care nu au mai venit cu mine până la capăt. Nu mai vreau să spun mai multe că și așa mi-am făcut destul dușmani în Arad"**, a conchis sec Chișbora.

Popa : „Vine Locic!"

Salvarea clubului se părea că vine de la primarul urbei, Dorel Popa. El afirma nu cu mult timp în urmă că garantează pentru acest lucru. A adus chiar și un investitor. Care investitor nu prea dă semne că este foarte hotărât să preia un club înglodat în datorii... Chiar dacă interviul a fost făcut înainte de Paști, primarul Popa continuă să spună, chiar și zilele acestea, că Locic va veni la UTA. Rămâne de văzut când... Important pentru club ar fi ca Locic sau un alt om cu bani să vină cât mai repede la club. Să facă ordine și să numească oameni competenți care să conducă destinele „Bătrânei Doamne". Și să aducă jucători noi pentru că majoritatea celor actuali nici măcar nu merită să calce doar câțiva merită să calce pe gazonul pe care au jucat cândva Petschovschi, Domide, Dumitrescu, Broșovschi, Farmati, Gornea, Lereter sau Pojoni.

- Domnule Popa, mai vine sau nu investitorul Marius Locic la UTA?

- Eu știu că vine...Domnul Locic cu siguranță m-ar fi anunțat dacă apăreau niște modificări de această natură. Sigur că el dorește lămurirea unor lucruri. S-au stabilit deja aceste lucruri când reprezentantul său a fost prezent la Adunarea Generală, așa că nu văd de ce am intra în panică. Deocamdată, preocuparea majoră ar fi ca jucătorii să-și facă treaba. Pentru că nici Locic nici Popa nu pot marca goluri. Și să vii să ceri e normal în anumite condiții.

- Datoriile de peste 50 de miliarde de lei, de unde provin?

- E prematur să discutăm aceste lucruri. Soluții sunt pentru rezolvarea aceastei probleme. S-ar putea obține reșalonarea unora dintre datorii. Pe de altă parte, se poate vorbi de transferarea unora dintre aceste datorii către societățile Consiliului Local - în acțiuni. Există mai multe modalități de a rezolva acest lucru.

- Dar, vă reamintesc că dumneavoastră ați promis că o să rezolvați această problemă.

- Da, bineînțeles. Ceea ce ține de mine și ce e de competența noastră la Arad, rezolvăm la Arad. Iar celelalte lucruri se discută cu forurile de la București care trebuie să aibă un cuvânt în privința asta. Pentru că, evident, niciodată nu m-am angajat că rezolv eu aici ceva ce este ilegal. Dar voi face toate demersurile ca și la nivel local și la nivel central lucrurile să se rezolve înspre folosul echipei. La urma urmei, UTA nu este singurul club din țara asta care are niște datorii. Și va trebui să încercăm cu toții - și reprezentanții clubului de aici, și dl. Locic și, evident, autoritățile locale, în speță eu - să rezolvăm aceste probleme în interesul tuturor.

- Cine credeți că se face vinovat de datoriile mari în care este băgat clubul?

- Până când nu văd documente și până când nu am o situație clară, nu pot să mă pronunț.

- Ați promis de mai multe ori că stadionul UTA va fi dotat cu nocturnă. Ultimul termen ferm de finalizare, pe care l-ați oferit presei, a fost luna martie a acestui an. Suntem în aprilie și nu s-a întâmplat nimic...

- Lucrările la nocturnă vor începe în timpul acestui mandat. Partea asta de nocturnă este parte integrantă a caietului de sarcini pentru licitația care a avut deja loc. Deci, cei care au participat la licitația pentru iluminat public, au luat la cunoștință și și-au însușit acest lucru.

- Există, în caietul de sarcini, o dată limită de finalizare a acestui proiect?

- Încă nu s-a pronunțat câștigătorul licitației. Urmează să se anunțe acest lucru în următoarele zile. E prematur să dau acum o dată. Dar, cert este că realizarea nocturnei este în sarcina câștigătorului acestei licitații.

- Una peste alta, să înțelegem că nu v-ați luat mâna de pe UTA?

- Absolut deloc. Chiar dacă, la fel ca în orice activitate, mai apar fisuri, noi trebuie să mergem înainte.

Șase titluri - șase stele. Doar suporterii sunt mândri de ele. **Foto: Viorel Musca**

Interesant este că toți președinții care s-au perindat pe la conducerea clubului UTA (cu mici excepții) au afaceri prospere, se plimbă în mașini luxoase și au proprietăți mai mult sau mai puțin opulente. Toți se declară mari manageri, care însă au pierdut și nu au câștigat de pe urma celui mai galonat club din provincie. Nu ne mai macină decât o singură întrebare: dacă au știut să facă atâția bani pentru ei, cum de nu au știut să-i facă și pentru club? Dacă acesta era adevăratul lor interes.

Universitatea „Aurel Vlaicu" - consilier în materie de proiecte europene

● Discuție cu prof. univ dr. Lizica Mihuț, rectorul U.A.V. Arad

Recent, o delegație a Universității arădene „Aurel Vlaicu" - în frunte cu rectorul instituției, prof. univ. dr. Lizica Mihuț - a efectuat o vizită la Novi Sad, Serbia. Rectorul U.A.V. ne-a oferit, cu amabilitate, câteva detalii...

- Ați răspuns, d-nă rector, unei invitații...

- Așa este. Universitatea din Novi Sad este foarte interesată de programele europene de finanțare. Având în vedere că noi avem deja vechime pe acest teren, ne-au rugat să-i consiliem în acest domeniu. Și sunt mândră să pot spune că Universitatea noastră a ajuns să consilieze pe această linie.

- Cu cine v-ați întâlnit acolo?

- Am fost primiți, la rectorat, de doi prorectori ai Universității, având în vedere că d-na rector era plecată în Statele Unite. Dar peste două luni au loc, și la ei, alegeri, astfel că unul dintre cei doi prorectori va deveni, în curând, rector. Este candidat unic și i-am urat, firește, succes.

- Cum ați aprecia, pe scurt, vizita la Novi Sad?

- A fost o deplasare bună, benefică, atât pentru noi, cât și pentru ei. În general, proiectele europene se fac „în trei", ca să spun așa. O universitate are nevoie, pentru finalizarea unui proiect, de concursul unei țări care **este** în Uniunea Europeană, de acela al unei țări care **se află în procesul de aderare la U.E.** și, în fine, de sprijinul unei țări care **urmează să intre** în Uniunea Europeană. Dar toată lumea are de câștigat. În ce ne privește, avem nevoie de cât mai multe idei pentru viitoarele proiecte, iar ei au nevoie de noi ca să intre într-un program de finanțare. Universitatea noastră, se știe, acordă o atenție deosebită proiectelor europene.

- Cred că ar fi interesant de știut, în materie de finanțare, care este secretul universităților europene de prestigiu?

- Modelul nostru de universități este cel englezesc. Am fost în cinci universități în Anglia, pentru că înseamnă enorm să profiți de experiența altora și, după ce vezi, să aplici, apoi, la tine acasă, ceea ce ai „importat". Or, universitățile englezești pot să facă standard înalt în plan academic pentru că se **autofinanțează.** Cu bani la care gândesc ei înșiși cum să ajungă.

- Au însă și experiență. Anglia este o țară cu tradiție în domeniul universitar...

- Este foarte important să spunem că **tradiția istorică nu ține loc, astăzi, de competență.** Tradiția nu mai funcționează, azi, dacă nu ești și bun, dacă nu știi să aduci fonduri în Universitate și, mai ales, să implementezi Universitatea în mediul economic. Nu ai cum să reziști altfel.

- Am aflat că veți pleca, mâine, în Sardinia, tot pe linie de proiecte europene de finanțare.

- Într-adevăr. Universitatea din Sardinia este una dintre cele mai active pe linie de proiecte europene și vrem, firește, să intrăm împreună în câteva programe. Avem deja un proiect cu Sardinia, în rezumat, însă noi vrem mai mult decât acest proiect. Ideal ar fi să intrăm în baza lor de date, să ne vadă, ulterior, și alții. Să avem contacte și să ne facem simțită prezența. Or, încrederea se câștigă prin relația directă, astfel că vizita din Sardinia va fi extrem de importantă, pentru un număr mare, sper, de proiecte viitoare.

- Care este condiția principală pentru participarea la un program european de finanțare?

- Dincolo de tot ceea ce implică un anumit proiect, **condiția** este să fii om serios, de caracter, să ții la standarde, să nu ieși din litera proiectului, să nu încerci să înșeli pe nimeni, fiindcă s-a cam terminat cu înșelăciunile și cu echivocul românesc, trebuie să fii direct, cinstit, corect și, mai ales, în termen. Să respecți, fără excepție, termenele.

- Mulțumesc și mult succes!

Discuție consemnată de
Eugenia Pantea

Prof. univ. dr. EBERHARD SCHAICH, rector al Universității din Tübingen,

Doctor Honoris Causa al Universității de Vest „Vasile Goldiș"

Aula „Ștefan Cicio Pop" a Universității de Vest „Vasile Goldiș" a găzduit ieri seara ceremonia decernării înaltului titlu de DOCTOR HONORIS CAUSA prof. univ. dr. dr. h. c. mult. ing. Eberhard Schaich, rector al Universității „Eberhard Karls" din Tübingen, Germania. În deschiderea festivității, prof. univ. dr. Aurel Ardelean, rectorul Universității de Vest „Vasile Goldiș", a salutat invitații, printre care s-au numărat și oficialități arădene, precum și rectori ai altor universități din țară. În cuvântul său, rectorul Aurel Ardelean a prezentat „istoria impresionantă și activitatea multilaterală" a Universității Eberhard-Karls, înființată în 1477, care în prezent numără 14 facultăți și 5 centre de cercetare, 20 000 de studenți, 450 de profesori și 2 000 de asistenți. De asemenea, prof. univ. dr. Aurel Ardelean a amintit de faptul că **„între Universitatea Eberhard Karls din Tübingen și Universitatea „Vasile Goldiș" din Arad a fost semnată și se aplică o Convenție de colaborare"**. În continuare, rectorul Ardelean s-a referit la **„strălucita carieră academică a profesorului Eberhard Schaich, în universități de renume din Germania"**, la activitatea de cercetare științifică pe care o desfășoară **„în domenii noi și incitante din sectoarele sale prioritare de cercetare - statistica, econometria"**, fiind autor și coautor a 12 cărți și a 32 de lucrări științifice publicate.

Foto: Al. Marianuț

Urmând procedurile cuvenite în asemenea momente, s-a dat cuvântul conf. univ. dr. Florin Dumescu, decanul Facultății de Marketing, Management, Informatică pentru a rosti tradiționalul Laudatio. **„Se dă prin acest act onoarea cuvenită unui gânditor înzestrat cu multiple calități, unui pedagog și cercetător cu un pronunțat simț de răspundere, unui remarcabil om de știință și organizator, care și-a găsit împlinirea ca pedagog în procesul de predare dar și în procesul activ de manager și rector"**, și-a început Laudatio conf. univ. dr. Florin Dumescu, continuând prin a detalia activitatea de cercetare a celui care este deja multiplu Doctor Honoris Causa. Din Laudatio, auditoriul a mai aflat despre bogata și prodigioasa activitate academică și pedagogică a prof. Eberhard Schaich, despre politica universitară promovată de domnia-sa, în care un rol important îl dețin schimburile științifice cu universități din Europa centrală și de est. **„Constituirea Centrului Academic Internațional în 1991 este o dovadă grăitoare a acestei orientări de politică universitară"**. Conf. univ. dr. Florin Dumescu a abordat și multiplele calități de rector pe care înaltul oaspete le posedă, domnia sa fiind rector al Universității din Tübingen din 1999 și reales în 2003, pentru un al doilea mandat de 4 ani.

Într-o atmosferă distinsă, Senatul Universității de Vest „Vasile Goldiș" a decernat prof. univ. dr. dr. h. c. mult. ing. Eberhard Schaich, titlul academic Doctor Honoris Causa, rostind apoi alocuțiunea cu acest prilej, pe tema noii înfățișări demografice a Europei.

C. L.

Olimpicii „tehnici" au trecut de prima probă

Ieri, cele două școli gazdă - **Grup Școlar „Francisc Neuman" și Grup Școlar Industrial „Aurel Vlaicu"** - s-a desfășurat prima probă din cadrul fazei naționale a Olimpiadei Interdisciplinare Tehnice - proba scrisă la filierele tehnice (general, mecanic și textil) și proba practică la concursul pe meserii. **„Subiectele au fost alese din programa analitică aprobată de MECT și elaborate de comisia națională"**, ne-a declarat după concurs **prof. dr. ing. Costea Budulan**, președintele comisiei.

După încheierea primei probe a olimpiadei, la momentul în care concurenții își confruntau răspunsurile cu baremele afișate, am stat de vorbă cu câțiva dintre ei.

Cristina Bontaș, clasa a XII-a, Liceul „Aurel Vlaicu" Arad: „Îmi plac materiile tehnice, poate și datorită profesorilor care m-au făcut să-mi placă. Și anul trecut am fost la faza națională și am luat mențiune. Acuma cred că am făcut destul de bine, după barem".

Gabriel Todoc, clasa a XII-a, Cugir: „A fost greu, una din probleme a fost grea. Cred că iau 5 și ceva, 6". Lui Gabriel proba practică i se pare foarte ușoară, îi place, e bun la asta. Teoria mai puțin. Ne povestește că face și radio de doi ani și jumătate, și șoferie. **„Sunt foarte ocupat"**, recunoaște. E prima olimpiadă națională la care participă, și, **„sper că și ultima"**, glumește.

Foto: Margareta Szegö

Anca V., clasa a XII-a, Sibiu: „Subiectele au fost acceptabile, de nivel mediu. Nu știu încă ce am făcut pentru că nu am apucat să mă uit la barem". De ce ai ales această olimpiadă? **„Am vrut să-mi testez cunoștințele, dau și bacul din aceste probe".**

Ioana Potcoavă, clasa a XI-a, Baia-Mare: „Materiile tehnice sunt ușoare dacă le înțelegi. A fost simplu, majoritatea subiectelor le-am rezolvat bine, dar am avut și ceva greșeli". Organizarea? **„Foarte bună, super"**

***

În cursul zilei de azi, atât olimpicii cât și membrii comisiilor se vor relaxa într-o excursie în județ, pe un traseu din Podgoria Aradului - Șiria, Mănăstirea Feredeu, Ghioroc, Miniș, Lipova (Mănăstirea Sf. Maria Radna, Băile), Păuliș, pentru ca abia seara, la revenirea în oraș, să afle rezultatele primei probe. Vineri va avea loc cea de-a doua probă a olimpiadei, iar festivitatea de premiere va fi sâmbătă dimineața.

C. L.

Festivalul Festivalurilor Teatrului Licean Francofon

Canadieni, lituanieni, slovaci și... cântece franțuzești

Cea de-a doua zi a Festivalului Festivalurilor Teatrului Licean Francofon, ediția a IX-a, a început cu atelierele de teatru, animate de profesioniști în domeniu și axate pe diverse aspecte ale exprimării artistice (improvizație, clovn, marionete, dans popular, ș.a.). Cei care au deschis ce-a de-a doua zi de festival au fost **canadienii** de la Școala Chavigny din Québec, care au jucat „Bousille et les justes" de Gratien Gélinas, drama unui om simplu a cărui conștiință încărcată de sperjur l-a dus la gestul fatal. Au urmat **lituanienii** cu „Le corbeau et le fromaje et...", o adaptare... pedagogică după fabula celebră a lui Jean de La Fontaine. Cei care au încheiat seara teatrală francofonă, în lipsa trupei din Ucraina, singura care nu a putut fi prezentă în festival, au fost **slovacii** din trupa „Les Alysées", cu „Portraits du Paradis", pe textul lui Igor Kochan, autor slovac de la Banska Bystrica.

Surpriza serii a fost **Jérome Lecarf,** fidelul prieten belgian al AMIFRAN, care a interpretat cântece franzuzești, la Clubul Frontiera - coincidență! - chiar de ziua lui de naștere!

C. L.

Foto: M. Szegö

Modele de teste pentru criteriile de notare la matematică clasa a VIII-a

În urma pilotării sistemului de criterii (decembrie 2003), dar și după prima perioadă a experimentării propriu-zise (februarie-mai 2004), s-a desprins necesitatea elaborării unor materiale suport pentru cadre didactice, în special culegeri de probleme, care să pună în valoare eficacitatea criteriilor de notare.

Lucrarea de față - autori Florica Banu, Cristian Alexandrescu ș.a - este un astfel de exemplu. În prima parte, conține seturi de probleme pentru fiecare obiectiv de referință al programei, corespunzatoare notelor 5, 7, 9 si 10. Nota 6 se acorda atunci când un elev îndeplinește criteriile pentru nota 5, dar nu atinge criteriile corespunzatoare notei 7. În mod asemănător se acordă nota 8. Problemele au fost elaborate de un grup de profesori cu o bogată experiență didactică sub îndrumarea Serviciului Național de Evaluare și Examinare. Ele sunt în concordanță cu programa școlară și cu sistemul unitar de criterii pentru acordarea notelor școlare, urmărind posibilitatea aprecierii reale a nivelului de cunoștinte și competențe ale elevului, pe baza aplicarii unei aceleiași metode și asigurându-se, evident, obiectivitatea.

În partea a II-a a cartii sunt prezentate propuneri de teste pentru Testarea Națională la matematică (13 teste). Acestea reprezintă un instrument individual util de învățare, care asigură o pregătire temeinică și obținerea unor rezultate performante, la nivelul exigentelor impuse.

Cartea mai conține programa de matematică revizuită pentru clasa a VIII-a, metodologia și calendarul de desfașurare a Testării Naționale și programa de matematică pentru Testarea Națională.

Remiză dulce-amară

UTA - Gaz Metan Mediaș 1-1 (1-0)

• Stadion UTA, vreme închisă, gazon bun, spectatori 3500.• UTA : Mârne - Românu, Demian, Rusu, Costache - Rădoi, Bota, Chitescu, Pălincaș, Rădoi - Apostu (Neamț, min. 78), Ștefeligă (Faur, min. 69). Gaz Metan: Rus - Nicolau, Bunea (Dâmbean, min. 46), Zaharia - C. Stoica (Boaru, min. 57), Ciupe, Curtean, Pereș (V. Stoica, min. 46), Neguț - Laczko, Gavrilescu.• Au marcat Apostu (min. 41) respectiv Dâmbean (min. 73).• Cu unele greșeli prestația arbitrului Tiberiu Laioș din Timișoara, asistat de Flavius Damaschin (Timișoara) și Marius Beudean (Brașov). Observator federal: Alexandru Terheș (Oradea).• Șuturi la poartă: 12-10, pe spațiul porții: 2-5. Raportul cornerelor: 2-3.• Cartonaș galben: Bota.

Sub imperiul cutremurului petrecut la club cu o zi înainte, și aliniind o echipă improvizată, UTA a obținut ieri o remiză dulce-amară. Miză practic nu exista, suporterii fiind curioși să vadă cum se descurcă favoriții lor fără cei șase jucători suspendați. Prima repriză a fost mai vioaie, cu gazde ambițioase și dornice de afirmare. Nici una dintre grupări nu a lăsat însă impresia că s-ar ridica la un nivel de joc ridicat. Dintre ocazii am remarcat ratarea lui Pălincaș, din min. 4 respectiv intervențiile lui Mârne. Scorul se deschide în min. 41, când Apostu reia frumos în plasă, cu capul, din careu, balonul centrat de Rădoi.

Foto: V. Musca

Partea secundă este și ea modestă, reținând șutul lui Bota (milimetric alături), precedat de oportunitatea irosită de Zaharia. Satisfacția unei victorii este răpită de Dâmbean, devierea acestuia restabilind echilibrul în min. 73. Pe buzele spectatorilor rămânea un semn de întrebare: mai bine fără „galactici"?

Cu excepția lui Szilyer și Petruț

Greviștii disponibili au acceptat să joace

Componenții lotului care au primit avertisment respectiv ultim avertisment, solidari cu cei șase suspendați, au revenit în ultima clipă la sentimente mai bune și au acceptat să joace în acest joc. Astfel, deși până cu puțin timp înainte de joc, se părea că UTA va alinia echipa a doua, din Divizia D, în cele din urmă s-a ajuns la o „mixtură", cei în cauză evitând noi sancțiuni, pecuniare, din partea conducerii. În condițiile în care Panaitescu și Varga erau accidentați, s-au înregistrat doar două excepții de la regulă - Szilyer și Petruț, nemulțumiți de posturile pe care urmau să fie folosiți, fundaș respectiv mijlocaș.

Ioan Ovidiu Sabău: „Am regretat că nu am venit la UTA"

Antrenorul oaspeților a declarat că se simte foarte bine la Mediaș, unde are parte de o provocare plăcută. „E grea, pe de altă parte, reconstrucția. Generația noastră era diferită. La 17 ani evoluam deja în primul eșalon. Acum e criză de jucători tineri, de perspectivă. La Gaz Metan încerc să construiesc un lucru durabil, fără a avea presiunea rezultatelor. Am făcut echipa fără să mă gândesc la situația de la UTA. De la adversari m-a impresionat Demian. Am regretat că nu am venit la UTA. Cred că atunci nu s-a procedat corect, luându-se legătura și cu dl. Stan. Dacă mi se spunea, era altceva. Acum nu mai regret. Ideea revenirii pe gazon o am încă."

UTA a încurcat socotelile pariorilor

În momentul în care au aflat că UTA va intra pe teren cu o echipă de rezerve în meciul cu Gaz Metan, arădenii au luat cu asalt casele de pariuri, mizând pe succesul elevilor lui Ioan Ovidiu Sabău. S-au jucat chiar sume foarte mari, dar și câștigurile ar fi fost pe măsură pentru că victoria oaspeților era cotată cu 6,50 la orele dimineții și 4,60 în partea a doua a zilei, când patronii agențiilor s-au speriat de pierderile ce le-ar putea înregistra. Până la urmă, Românu, Farcaș sau Neamț le-au ținut piept medieșenilor, provocând găuri importante în bugetul pariorilor.

Antrenorul „Bătrânei Doamne" este ferm

Stan: „Dacă se ridică suspendarea jucătorilor, eu am plecat!"

„A fost greu să formez echipa dar importante sunt dăruirea și abnegația acestor băieți tineri. Mulțumesc oficialităților pentru încrederea acordată. Repet - eu nu țin de scaun. Dacă sunt vinovat, plec. Dar având capul sus. Vreau să îmi fac meseria serios, prin muncă, modestie, verticalitate. Vreau să creez o echipă adevărată, să lucrez liniștit și să am caractere în lot. Dacă nu aș fi fost așa, nu ajungeam la Steaua. Sincer, în ultima lună, dacă am dormit bine în vreo trei nopți... Când am venit la Arad, nu am știut peste cine dau. Jucătorii întâlniți au dat dovadă de lipsă de educație. Ei sunt principalii vinovați. Nu știu ce au cu mine, nu mi-au spus, direct, nimic concret, că nu le-ar place de mine. Este inadmisibil să mă facă «cu ou și cu oțet» în ziare. Cât privesc metodele mele de pregătire, mentorii mei sunt Iordănescu, Dinu și Pițurcă, de la care am preluat câte ceva. Nu îmi fac meseria aiurea. În schimb, jucătorii, de pildă, își ascundeau sticlele de cola și semințele în cantonament, chiar dacă știau că sunt interzise. Dacă unul din cei șase jucători va avea ridicată suspendarea, în acel moment eu am plecat de la UTA!"

Pro antrenor, anti revoluționari

Galeriile alb-roșii au adoptat o atitudine pro - Stan, ovaționându-l la intrarea pe suprafața de joc. Spetza Ultra Rossa a arborat un banner la adresa jucătorilor revoluționari, cu inscripția „Obiectivul nostru - Divizia A. Al vostru - mese rezervate în cluburi." După golul arădean, s-a scandat „Ole, ole, ole, trădătorii nu mai sunt." În contrast, Apostu și-a sărbătorit reușita îndreptându-se spre peluză și dedicându-o colegilor suspendați. **„Veniți pe teren!"** - i-a îndemnat acesta.

Grupaj realizat de Adrian Hărțău

Albe și negre

Săraci și fraieri

Se spune din bătrâni că nepriceputul o mai nimerește din când în când. Așa a pățit unul din acționarii UTA-ei, N. Calmore, care a caracterizat situația din aceste zile, drept: **„Caz unic în istoria fotbalului românesc"**. Și câtă dreptate are fostul bancher și actualul specialist în „bomboane agricole..."

Numai la noi se înoată contra curentului și sunt „sacrificați" jucătorii în detrimentul unui tehnician începător, cu aere de superioritate. Numai la noi sărăcia - de idei și bani - se poate transforma în fraiereală. Numai la noi conducătorii se umilesc în fața unui posibil viitor investitor, care când vine, când nu mai vine, de ne aduce aminte de zicala cu scuipatul și... linsul.

Niciunde în lumea asta nu va fi decimată o echipă pentru un antrenor. Și ce antrenor? Care a obținut cinci puncte din 15 posibile. Și care ne-a năruit visele de promovare în prima divizie.

Actuala echipă managerială de la UTA vrea să intre în istorie cu orice preț. Dacă nu a reușit să construiască nimic, măcar să demoleze și ruinele. Mai stau un pic, își vând jucătorii proprietate personală ca pe sclavi și vor uita de „Bătrâna Doamnă". Mai degrabă, sau mai târziu.

Sărăcia-i mare, conturile-s blocate, jucătorii refuză să joace, Stan are „prințipuri" și orgolii, Chișbora încă speră în venirea lui Locic pentru acele sute de mii de dolari promise, dar pe **NIMENI** nu interesează UTA cu adevărat. Suporterii sunt niște fraieri care înghit și tac. Așa cred actualii administratori ai sărăciei de la clubul fanion al orașului. Dau acum cu pietre în jucători - departe de noi gândul de a-i absolvi pe fotbaliști de orice vină, au și ei păcatele lor - din interese financiare și pentru a-și ascunde neputința. Neputința de a conduce un club de talia UTA-ei...

Daniel Scridon

Divizia A

Rezultatele etapei a 21-a: FC Argeș - Gloria Bistrița 1-1, Farul Constanța - FC Brașov 1-1, Universitatea Craiova - Rapid 3-1, Oțelul Galați - Petrolul Ploiești 0-0, FC Oradea - Ceahlăul Piatra Neamț 2-1, FC Național - Poli AEK Timișoara 0-0, Steaua - Apulum Alba Iulia 4-1, FCM Bacău - Dinamo 0-0.

Clasament

1. Steaua	21	13	6	2	42-14	45	(+12)
2. Dinamo	21	14	3	4	48-24	45	(+15)
3. Rapid	21	10	7	4	32-24	37	(+7)
4. FC Național	21	9	6	6	25-22	33	(0)
5. Craiova	21	9	6	6	27-24	33	(+3)
6. Apulum	21	8	6	7	24-31	30	(0)
7. Poli AEK	21	7	9	5	24-31	30	(0)
8. Oțelul	21	17	7	7	17-18	28	(-5)
9. Gloria	21	6	7	8	24-31	25	(-8)
10. Ceahlăul	21	7	3	11	29-40	24	(-6)
11. Farul	21	6	6	9	26-30	24	(-9)
12. Bacău	21	5	8	8	23-32	23	(-10)
13. Petrolul	21	4	8	9	24-25	20	(-10)
14. Brașov	21	5	5	11	23-24	20	(-13)
15. Oradea	21	5	4	12	29-32	19	(-11)
16. Argeș	21	4	7	10	20-26	19	(-11)

Runda următoare - sâmbătă, 17 aprilie: Apulum - FC Național (ora 16, Prima TV), FC Argeș - FC Oradea (ora 16,30 Național TV), Gloria - FC Brașov 15, Rapid - Farul (ora 20,30 TVR 2), Dinamo - „U" Craiova (ora 21, PRO TV), Poli AEK-Oțelul (ora 21 Prima TV); **duminică,19 aprilie:** Petrolul - FCM Bacău (ora 16,30 Național TV), Ceahlăul - Steaua (ora 17, TVR 1)

Divizia B

Rezultatele etapei a 21-a: FC UTA - Gaz Metan Mediaș 1-1, CS Deva - CSM Reșița 0-1, CFR Cluj - "U" Cluj 1-0, Corvinul Hunedoara - Minaur Zlatna 4-2, Armătura Zalău - Oașul Negrești 0-0, Jiul Petroșani - Olimpia Satu Mare 1-0. Meciurile **Tricotaje Ineu - ACU Arad** și **FC Baia Mare - Industria Sârmei Câmpia Turzii** au fost amânate.

Clasament

1. Jiul	21	15	3	3	48-14	48	(+18)
2. Olimpia	21	14	3	4	34-10	45	(+12)
3. CFR Cluj	21	13	5	3	54-16	44	(+11)
4. UTA	**21**	**12**	**4**	**5**	**31-21**	**40**	**(+7)**
5. „U" Cluj	21	11	5	5	33-19	38	(+8)
6. Gaz Metan	21	11	5	5	31-17	38	(+8)
7. Armătura	21	9	5	7	32-25	32	(+2)
8. Ineu	**20**	**9**	**2**	**9**	**35-32**	**29**	**(-1)**
9. Corvinul	21	8	3	10	34-37	27	(-6)
10. Negrești	21	8	3	10	30-39	27	(-3)
11. Deva	21	7	2	12	26-27	23	(-10)
12. ISCT	20	6	5	9	20-32	23	(-10)
13. ACU	**20**	**5**	**5**	**10**	**17-25**	**20**	**(-10)**
14. Reșița	21	6	2	13	20-45	20	(-10)
15. Baia Mare	20	3	3	14	22-57	12	(-18)
16. Zlatna	21	1	1	19	12-63	4	(-26)

Runda următoare, 17 aprilie: Olimpia - C. Turzii, Gaz Metan - Baia Mare, **Reșița - UTA**, „U" Cluj - Deva, Zlatna - CFR Cluj, **ACU - Corvinul, Negrești - Ineu,** Jiul - Zalău.

Divizia D

Rezultatele rundei a 21-a: Înfrățirea Iratoșu - Șoimii Pâncota 2-3, Voința Macea - Aqua Vest 3-1, Crișul Chișineu Criș - Mureșul Zădăreni 0-3, Romvest - Olimpia Bârzava 2-1, Voința Mailat - Șoimii Lipova 6-2, Universitatea Vinga - Gloria Arad 1-4. Partida Dacia Beliu - UTA II nu s-a disputat. Victoria Nădlac a stat.

Clasament

1. Nădlac	19	14	2	3	47-12	44	(+14,
2. Gloria	20	13	5	2	47-17	44	(+14)
3. Zădăreni	19	11	3	5	34-20	36	(+9)
4. Mailat	20	9	4	7	39-40	30	(-2)
5. UTA II	18	7	8	3	26-17	29	(+5)
6. Beliu	19	8	5	6	30-25	29	(+2)
7. Aqua Vest	19	8	4	7	40-29	28	)+1)
8. Pâncota	20	7	6	7	28-21	27	(0)
9. Macea	20	9	3	8	27-27	27	(-3)
10. Vinga	20	7	5	8	45-33	26	(-5)
11. Romvest	20	6	5	9	37-29	23	(-10)
12. Criș	20	5	5	10	26-50	20	(-10)
13. Iratoșu	20	5	3	12	22-48	18	)-12)
14. Bârzava	19	4	3	12	24-52	15	(-12)
15. Lipova	19	1	3	15	13-63	6	(-21)

• Vulturii Socodor s-a retras din campionat

* Echipă penalizată cu trei puncte

Etapa următoare, 17-18 aprilie: Gloria - Criș, Pâncota - Vinga, Zădăreni - Nădlac, Bârzava - Macea, Aqua Vest - Mailat, Lipova - Iratoșu, UTA II - Romvest. Dacia Beliu stă

Rugby

Prima izbândă din retur

Contor Zenner Universitatea „Aurel Vlaicu" a disputat, ieri după-amiază, primul meci pe teren propriu din acest retur. Aproximativ 100 de oameni au luat loc în tribunele stadionului CPL, sau, mai bine zis, ce a mai rămas din ele, pentru a-i vedea la lucru pe sportivii pregătiți de Ovidiu Șerban și a asista la victoria ce se aștepta de două etape. Succes ce s-a conturat lejer, jucătorii gazdă fiind superiori la toate capitolele, Minerul Lupeni nereușind să îi împiedice să încheie cele 80 de minute de joc victorioși. A fost **60-7 (36-0),** Bacalu fiind cel care a deschis tabela cu un eseu (5-0), transformarea fiind ratată de Floroiu. Au fost primele puncte, după care, echipa arădeană nu a îndeplinit decât o simplă formalitate, puține fiind momentele când oaspeții au reușit să îi stea în cale. Minerul Lupeni a culcat o singură dată balonul în terenul de țintă advers, prin Gheorghe, în minutul 45, iar Iepure a transformat lovitura de pedeapsă, scorul fiind 41-7 și cel final 60- 7.

Formații: Contor Zenner Universitatea „Aurel Vlaicu": Țincu - Constantin, Ene, Răileanu, Ursache - Floroiu 25 (2 eseuri; 6 transformări; 1 lovitură de pedeapsă), Stoica, Paraschiv, Achim - Mamoc 5 (1 eseu), Gârbău 10 (2 eseuri), Bucalu 5 (1 eseu) - Nichescu, Preda, Bălan 10 (2 eseuri). **Au mai jucat:** Ene, Roșca, Buzea 5 (1 eseu), Bâgeac, Podișoreanu, Varodi, Zecu. **Minerul Lupeni:** Pingert - Deac, Nagy, Gheorghe 5 (1 eseu), Năstase, Calo, Sabou - Ungureanu, Ceru, Hanzi - Kristof, Opaina - Iepure 2 (1 transformare), Nicoară, Skverne. **Au mai jucat**: Barbu, Mărmăneanu, Bido, Malic, Varga, Racolța.

Au oficiat: P. Bărgăunaș (centru), A. Milița, M. Aprozanu (asistenți).

Sâmbătă, rugbiștii antrenați de Ovidiu Șerban vor evolua la Cluj, în compania Universității din localitate.

Adela Ciolocoi

Înot

Ploaie de medalii arădene la Cupa Mureș

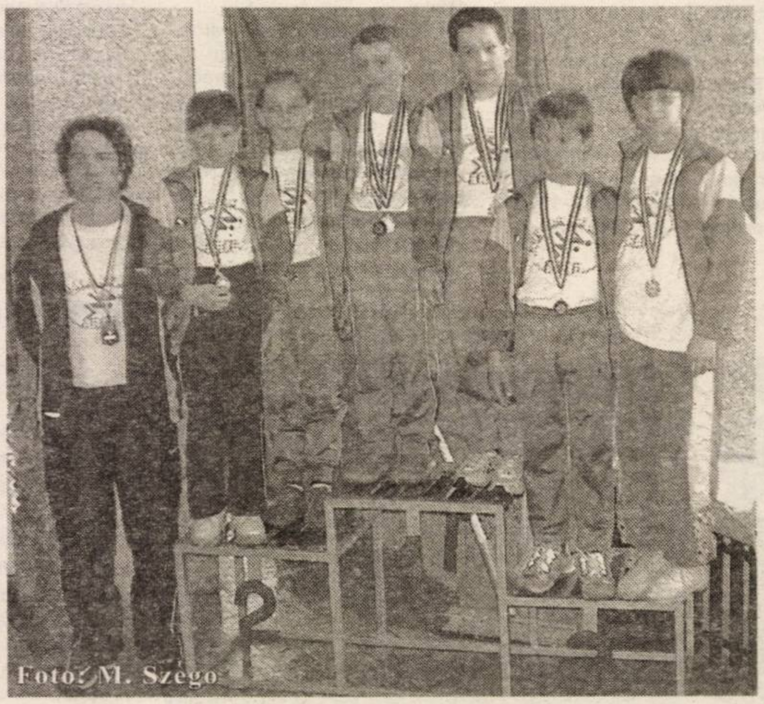

Foto: M. Szegö

Zilele trecute, în orașul Tg. Mureș s-a desfășurat a XII-a ediție a Cupei Mureș la înot, concurs internațional la care au participat sportivi din țară și Ungaria.

Înotătorii de la CSȘ Gloria Arad, pregătiți de prof. Sebastian Lucaci au cucerit nouă medalii, după cum urmează:

Fete (n. 1995)

- Gabriela Hudiștean: loc II - 50 m bras
- Maria Bârlogeanu: loc III - 50 m craul

Băieți (n. 1995)

- David Ștefanov: loc I - 50 m craul, loc I - 50 m, spate loc II - 50 m fluture
- Radu Ioniță: loc I - 50 m bras, loc III - 50 m spate
- Cristian Cornea: loc II - 50 m craul
- Paul Popa: loc II - 50 m bras

Vizitați site-ul www.natatie.ro

D. Scridon

Baschet feminin

CET Govora a învins Sportul în propriul fief!

Surpriza sferturilor de finală a venit de la sala „Lucian Grigorescu" din Capitală. Acolo unde, CET Govora a trecut, surprinzător, de echipa pregătită de Carmen Brănișteanu, Sportul Studențesc, cu scorul de 53-35. Vâlcencele au luat o serioasă opțiune în ceea ce privește semifinalele,mai ales că sâmbătă, în cel de-al doilea meci, pot încheia conturile cu formația bucureșteană. Dar, cine știe...

A. C.

Handbal masculin

Bucovina Suceava - HC UAV Arad 35-31 (15-15)

Handbaliștii arădeni nu au reușit nici măcar un rezultat de egalitate în partida de ieri, de la Suceava. O remiză ar mai fi păstrat în lupta pentru accederea la baraj formația arădeană, acum existând doar șanse teoretice ca acest lucru să se împlinească. Sportivii pregătiți de Ștefan Deacu și Titi Ionescu au ținut piept gazdelor până în minutul 43, iar apoi, ratările, lipsa de concentrare în situații de unu la unu cu portarul au făcut ca Bucovina Suceava să se impună la patru goluri diferență, 35-31.

Miercuri, 21 aprilie, HC UAV Arad va întâlni la Sala Sporturilor „Victoria" pe Universitatea Pitești.

A. C.

Tenis

Arădeni pe podium la „Cupa Tamaco"

Orașul Oradea a găzduit între 8 și 11 aprilie, „Cupa Tamaco" la tenis de câmp, întrecere cuprinsă în calendarul Federației de specialitate. La acest concurs, doi arădeni legitimați la C.S. Astra au obținut rezultate notabile, după cum urmează: Rebeca Mitrea s-a clasat pe locul 1 la categoria 11-12 ani, în vreme ce Lucia Crișan a fost a doua la 13-14 ani. Jucătoarele sunt pregătite de antrenorul Ionel Crișan.

A.H.

Cătălin Cosma se remarcă în Ungaria

Recent, în localitatea maghiară Dunaujvaros, a avut loc un puternic concurs internațional de înot rezervat juniorilor II. Pe lângă sportivi de la cluburi din Germania și Iugoslavia, au participat și loturile naționale ale Spaniei, Sloveniei, Poloniei, Slovaciei, României și Ungariei.

Delegația tricoloră a obținut două medalii. Prin **Cătălin Cosma** (dublă legitimare C.S.Ș. Gloria Arad-C.S.M. Pitești) un loc II, în proba de 200 m liber, cu timpul de 1:56, 29. Și o alta, prin Mădălina Popa (CSM Pitești), un loc III la 200 m bras.

În aceste zile, Cătălin Cosma participă la „naționalele" de juniori II, luând startul în 14 probe, unde „țintește" 10 medalii. Îi dorim succes!

D. Scridon

OFICIUL JUDEȚEAN DE POȘTĂ ARAD

încadrează la ghișeul poștal Apateu

factor poștal cu 1/2 normă

Pentru relații sunați la telefon 230.850 (O.J.P. Arad)
Cererile se depun la O.P.R.M.Ineu, telefon 512.111.

Direcția Generală a Finanțelor Publice a Județului Arad

cu sediul în Arad, B-dul Revoluției nr. 79

organizează în data de 29.04.2004 orele 10,00, la sediul instituției, concurs pentru ocuparea următoarelor posturi vacante pe perioadă determinată:

- **inspector specialitate I A - 2 posturi - D.G.F.P. Arad;**
- **inspector specialitate II - 2 posturi - D.G.F.P. Arad;**
- **inspector specialitate IV - 3 posturi - D.G.F.P. Arad;**
- **referent IV - 1 post - D.G.F.P. Arad;**
- **casier trezorier I - 3 posturi - A.F.P. mun. Arad;**
- **referent I A - 1 post - A.F.P. com. Sântana;**
- **referent II - 1 post - A.F.P. oraș Nădlac.**

Dosarele se depun până la data de 27.04.2004.

Informații suplimentare pot fi obținute la sediul D.G.F.P. a județului Arad, B-dul Revoluției nr. 79, la Serviciul Resurse Umane Salarizare și Pregătire Profesională, camera 49, telefon 280.633, int. 208.

(4376793)

A major European Packaging Company is seeking a

SALES CO-ORDINATOR

We have a vacancy in our Customer Service Department for a Sales Co-ordinator to join our small and busy team. The position involves dealing with customer enquiries and queries, processing sales orders, supporting the external sales force, generating sales leads and order scheduling.

The successful candidate will be computer literate, have very good English and Hungarian (writing and speaking), have excellent comunication skills combined with a flexible approach and the ability to work well under pressure. A bright enthusiastic personality is essential.

In return, we offer a good salary and package of benefits.

If you are looking for a challenge and would enjoy working as part of a highly motivated team then please apply in writing enclosing a full CV to the following address: SC Romfilms srl, str. Nicolaus Lenau 17, Arad 310263, fax 0257/288.510, in attention of Mrs C. Iliescu, Sales Office Manager or email to: romfilms@arad.ro

(4376791)

S. C. Seven Points SRL

angajează pentru punctele de lucru din județ:

- inginer constructor
- maistru constructor
- dulgheri
- zidari
- instalatori sanitari
- sudori
- tâmplari
- fierari betoniști
- zugravi

Informații Lipova telefon: 563.146

(Com. 115/Lipova)

Tribunalul Arad

anunță

organizarea de către Curtea de Apel Timișoara, în data de 10 mai 2004, ora 11,00, la sediul Tribunalului Arad, B-dul V. Milea nr. 2-4, a concursului pentru ocuparea a

2 POSTURI DE GREFIER

la Judecătoria Arad.

Condiții de participare:

Studii medii, cunoștințe de dactilografiere la mașina de scris și operare pe calculator.

Pentru înscrierea la concurs, candidații urmează să depună următoarele înscrisuri:

◆ cerere privind participarea la concurs, adresată președintelui Curții de Apel
◆ curriculum vitae
◆ copii de pe actele de stare civilă (certificat de naștere, certificat de căsătorie dacă e cazul)
◆ xerocopie de pe actele de studii
◆ xerocopie de pe carnetul de muncă
◆ xerocopia actului de identitate
◆ recomandare de la ultimul loc de muncă sau de la unitatea de învățământ pentru absolvenții care se angajează pentru prima dată
◆ cazier judiciar
◆ certificat medical din care să rezulte starea de sănătate a candidatului;
◆ două fotografii tip buletin
◆ chitanță de plată a sumei de 500.000 lei reprezentând taxa de participare la concurs, eliberată de Tribunalul Arad.

*Dosarele se vor depune până la data de **29 aprilie 2004** la sediul Tribunalului Arad, Cabinetul Președintelui, de unde va fi ridicată și tematica pentru concurs.*

MASCHIO GASPARDO

S.C. MASCHIO GASPARDO ROMANIA S.R.L.
societate cu renume în producția de mașini și utilaje agricole

Recrutează: în vederea angajării pentru fabrica sa din localitatea Chișineu - Criș, jud. Arad în următoarele posturi:
- INGINERI MECANICI (departamentul producție)
- INGINERI MECANICI (departamentul asistență tehnică)
- INGINERI MECANICI (departamentul calitate)
- INGINERI MECANICI (departamentul achiziții)
- INGINERI AGRONOMI (departamentul marketing)
- PERSOANE LAUREATE (secretariat comercial)
- PERSOANE LAUREATE (secretariat administrație)

PERSOANELE INTERESATE sunt rugate să trimită un **Curriculum Vitae** la **fax 307.040** sau pe **e-mail** la maschio@maschio.ro sau personal la sediul firmei din **localitatea Chișineu-Criș, Strada Înfrățirii, f.n.**

(4376782)

TERMO PLAST

FERESTRE UȘI * PVC
REDUCERE!!! ...Viitorul obligă ... REDUCERE!!!

Tâmplărie PVC cu profile ALUPLAST Germania. feronerie Germania, geam termopan
Vânzări în rate!!!
aluplast *Rulouri jaluzele și plase de țânțari*
Sisteme de garduri, porți și balustrade din aluminiu.
Telefon 0257-273.550 sau 0723.249.716, 0722.995.957

(C.117/2004)

S.C. **Dialma** SRL
Arad, str. Câmpul Liniștii nr. 1 (în curte cu Vama Arad)

organizează interviu pentru ocuparea postului de REFERENT

Cerințe:
- cunoașterea limbii italiene și germane - nivel conversațional
- cunoștințe de operare PC
- abilități de prezentare și comunicare
- seriozitate, flexibilitate

Oferim:
- stagiu de pregătire profesională în Italia, la o societate de același profil
- condiții deosebite de muncă
- oportunitatea de a lucra pentru o societate cu tradiție în Arad în domeniul confecțiilor.

INFORMAȚII TEL. 306.033

(4376790)

Pe drumul cel bun

DACIA

TU ADU MAȘINA VECHE
Ai o mașină veche* și vrei una nouă? Vino cu ea la sediul nostru și în cel mai scurt timp îți va fi evaluată la cel mai corect preț. Aceasta reprezintă avansul pentru orice model Dacia pe care dorești să-l cumperi. Acum ai cea mai bună ocazie să-ți iei o mașină nouă.
* valabil pentru orice model și marcă
NOI ÎȚI DĂM MAȘINĂ NOUĂ

VERBIȚĂ
VERBITA S.R.L.
Arad, Calea A. Vlaicu 282
tel: 22.70.55, fax: 22.70.56
www.verbita.ro
e-mail: daciaservice@rdslink.ro

Socoteala de la VERBIȚĂ este mai bună decât cea de la târg.

orice mașină veche — orice model DACIA

La un autoturism de 1.000 €, rata lunară/36 luni 20 € (TVA inclus)*

(C.A. 803/2003)

ASISTENȚĂ TEHNICĂ **!!! NON STOP !!!** 0248 - 500.500 0722 - 997.640

S.C. **TITUS** S.R.L. ARAD
Angajează pentru punctul de lucru Arad
Complex Rusco, Hala „C”
MUNCITOARE pentru asamblat componente electronice
Se solicită vedere bună și îndemânare manuală.
Se asigură transport.
RELAȚII LA TELEFON 0257/216.677.

(4127568)

S.C. **Compania de Transport Public** S.A. Arad

anunță desfășurarea procedurii de **cerere de ofertă** conform OUG 60/2001, în vederea achiziției publice de produse și servicii pentru data de 26.04.2004 pentru: reabilitare clădire autogară Chișineu-Criș, refacere zugrăveli, vopsitorii.

Informații suplimentare pot fi solicitate la sediul S.C. CTP S.A., Calea Victoriei nr. 35b-37, Serviciul contracte și achiziții, tel. 0257/338.590, int. 139.

(c.523/2003)

Romtelecom

Direcția de Telecomunicații Arad informează

Începând cu data de 19 APRILIE 2004 SE VOR ÎNCHIDE Oficiul Comercial Arad 3 (Podgoria) și Oficiul Comercial Arad 4 (Vlaicu).

Factura telefonică se poate plăti la oficiile comerciale Romtelecom:
- Oficiul comercial Arad 1 - Bd. Revoluției nr. 46-48
- Oficiul comercial Arad 2 - str. 1 Decembrie 1918 nr. 6-8

Sau la:
- Banc Post S. A.
- BCR
- Banca Romexterra
- ABN Amro Bank
- Banca Țiriac
- Poșta Română
- Și cu cardul la bancomatele Bancpost, BCR, Banca Țiriac

(4376776)

„CURĂȚENIA DE PRIMĂVARĂ”

Participarea la activitățile edilitar gospodărești este o obligație prevăzută de legislația în vigoare (O.U.G. nr. 21/2002), atât pentru cetățenii municipiului Arad cât și pentru instituțiile publice și agenții economici din municipiul Arad.

ACTIVITĂȚILE EDILITAR GOSPODĂREȘTI care vor asigura buna gospodărire și înfrumusețare a municipiului în această primăvară sunt:

- **SĂPAREA și ÎNTREȚINEREA ȘANȚURILOR și A RIGOLELOR DE SCURGERE PLUVIALĂ;**
- **SĂPAREA, NIVELAREA și GREBLAREA spațiilor verzi;**
- **CURĂȚIREA TROTUARELOR și A CAROSABILULUI pe porțiunea din dreptul gospodăriei sau a sediilor;**
- **ÎNTREȚINEREA ÎN BUNĂ STARE A CONSTRUCȚIILOR EXISTENTE (garduri, porți, clădiri), repararea și zugrăvirea acestora.**

Deșeurile colectate de pe domeniul public se vor depozita în mod obligatoriu în saci sau recipienți de orice fel.

Încărcarea și transportul deșeurilor de pe domeniul public la rampa de gunoi vor fi asigurate de S.C. Salubritate S.A. Arad.

PROGRAMUL PE ZILE PENTRU SĂPTĂMÂNA 19.04.2004-23.04.2004 etc. ÎN CARE CETĂȚENII DEPOZITEAZĂ GUNOIUL rezultat din curățenia de primăvară, în fața imobilului, pentru a putea fi ridicat (în aceeași zi) de S.C. Salubritate S.A. Arad este următorul:

- **19.04.2004 - 20.04.2004 - Cartier Grădiște, 6 Vânători.**
- **21.04.2004 - str. I. Maniu** (de la Podgoria la pasaj Micălaca) stânga, dreapta;
- **22.04.2004 - Cartier Micălaca,** partea dreaptă a străzii Calea Radnei sensul de ieșire pe Deva
- **23.04.2004 - Cartier Micălaca,** partea stângă a străzii Calea Radnei sensul de ieșire pe Deva.

(c.20/2004)

POLI-ART
laborator italian de artizanat cu lucru la domiciliu
oferă posibilitatea tuturor celor cu venituri mici de a avea un al doilea serviciu.
Relații la telefon **021/253.02.00**

(3961214)

Vindem Hârtie de împachetat la sediul ziarului ***ADEVĂRUL*** din B-dul Revoluției nr. 81.

RAIFFEISEN BANK
SUCURSALA ARAD
Angajează INGINER EVALUATOR ÎN CONSTRUCȚII

Condiții obligatorii:
- Facultatea Construcții Civile
- Atestat ANEVAR
- Permis auto categ. B

C.V-urile se depun până la 16.04.2004, ora 16, la sediul sucursalei, str. Vasile Goldiș nr. 1-3 Arad, sau prin fax: 0257/280.501.

Interviul: 19.04.2004, ora 11,00.

(4127565)

S.C. Transilvania General Imp-Exp
ANGAJEAZĂ MANIPULANȚI
Informații tel.: 274.228 0722. 403.342

(4127572)

LNB ROMANIA

PRODUSE PENTRU FURAJAREA ANIMALELOR
- premixuri, concentrate, nutreț combinat
- înlocuitori de lapte pentru viței și purcei
- furaj pentru păstrăvi
- făină de pește, șroturi, aditivi

DEALER AUTORIZAT
S.C. CORNEX SRL
str.Liviu Rebreanu, nr.54,Arad tel/fax: 0257/253589

Sediul central Sibiu tel: 0269-213380, fax: 0269-218515

(c.3/2004)

ANTON INDUSTRIES
2900 ARAD, Dn7 Km. 550
OP 8 CP 136
TEL: 00-40-57-216836
FAX: 00-40-57-216835
E-mail. antonind@rdslink.ro

S.C.Anton Industries SRL.
ANGAJEAZA:

PERSONAL PENTRU SECTIA TRICOTAJE

(c.a. 81/2004)

Informatii la tel:216 836 sau la sediul societatii din Calea Aurel Vlaicu, nr. 291 (Zona Industriala).
Asiguram:salarii atractive, transport, bonuri de masa, decontare abonamente.

ANIVERSĂRI

Pentru iubitul meu fiu

FILIMON FLORINEL,
cu prilejul împlinirii frumoasei vârste de 18 ani, multă sănătate, fericire, înțelepciune și un sincer „LA MULȚI ANI!" din partea mamei ANGELICA, cu soțul, fratele ROLI și bunica MORIKO SELEJAN. (7416)

MATRIMONIALE

Pentru o partidă de cunoștință, un cetățean din SUA, de 48 ani, dorește cunoștință serioasă. Prefer de la țară. Răspuns cu foto. JOE R. 66101 3 RD ST. D.H.S. 92240 CA. U.S.A. tf. 001 760 329 6394. (2497)

VÂNZĂRI APARTAMENTE O CAMERA

Vând 1 cameră, în casă, ultracentral, loc baie, posibilitate gaz, 43 mp, 13.000 Euro. Telefon 213192; 0722.257.409; 0788.253.364. (7329)

Vând garsonieră, confort 3, zona UTA, parter, la cheie, 5.800 Euro. Telefon 0722.294.842. (6883)

Vând o cameră bloc apartamente, 55 mp. Telefon 0726.465.705. (7336)

Vând apartament 1 cameră, bucătărie, baie + teren la casă, central, lux, 16.500 Eu. Telefon 0723.992.371. (2486)

VÂNZĂRI APARTAMENTE DOUĂ CAMERE

Vând apartament 2 camere, 85 mp, zona 300, renovat recent stil occidental, mobilat complet, preț 29.500 Eu, fără intermediar. Telefon 0724.875.159. (2491)

Vând apartament 2 camere, Legea 112, Piața Catedralei. Informații Telefon 0741.013.024. (2501)

Vând apartament 2 camere, mobilat, contorizat + telefon, Alfa. Telefon 272807. (7311)

Vând apartament 2/3 camere, în casă, zonă centrală, renovat, încălzire termotecă, intrare auto, ideal pentru privatizare (birouri, depozit, etc), preț 25.500 negociabil. Telefon 212478. (6715)

Vând 2 camere, ultracentral, 70 mp, renovat Legea 112, parter, gaz, bun birouri, preț 32.000 EU. Telefon 253364, 0722.257.409. (7329)

Vând apartament la casă, 2 camere + bucătărie + anexe, zona Intim, 18.000 EU, negociabil. Telefon 0722.358.151. (7339)

Vând apartament 2 camere, decomandate, baie, bucătărie, cămară alimente, balcon, zona UTA, central, la șosea, 28.000 Euro, negociabil. Telefon 0744.203.945. (7378)

Vând apartament 2 camere, parter, în Micălaca, zona 500. Relații telefon 219041. (7401)

Vând apartament 2 camere, 7/7, amenajat și mobilat ultramodern, zona Billa, 30.000 Euro, negociabil. Telefon 255522; 0744.687.177. (7457)

Vând 2 camere + teren în ȘEITIN (sau schimb cu garsonieră). Telefon 0257-338546. (2486)

Vând apartament la casă, str. Minervei, 2 camere, baie, bucătărie, gaz, intrare auto, 12.600 Eu, Legea 112. Telefon 212099, 0744.828.934. (2482)

Vând apartament 2 camere, la casă, central, 15.000 Eu. Telefon 0740.212.750. (2494)

Vând apartament 2 camere, cf. I, îmbunătățit, Micălaca, et. III, 21.000 Eu. Telefon 286743, 270856, 0766.231.477. (2496)

Vând apartament 2 camere, casă, central, 15.000 Eu. Telefon 256353. (2499)

Vând apartament 2 camere, Miorița, 21.500 Eu. Telefon 256353, 0745.370.916. (2499)

Vând apartament 2 camere, îmbunătățit, zona 300, 23.500 Eu. Telefon 0744.788.844. (2499)

VÂNZĂRI APARTAMENTE TREI CAMERE

Vând 3 camere, Intim, bloc nou, etaj 8/10, climă, îmbunătățiri, 34.000 EU. Telefon 213192; 0722.257.409; 0788.253.364. (7329)

Vând apartament 3 camere, ultracentral, Legea 112. Telefon 338594. (7238)

Vând apartament în asociație, central, 3 camere, decomandat, boxă, 2 balcoane, 130 mp, 50.000 Euro. Telefon 0723.308.286; 0744.589.950. (7320)

De vânzare apartament la casă, 3 camere, îmbunătățit. Telefon 338594. (7238)

Vând apartament la casă, 3 camere, bucătărie, living, garaj, suprafața 180 mp, front stradal 15 m, 2 băi, posibilitate mansardare, str. Barabas Bela (fostă Afinelor). Telefon 0722.692.973. (7089)

Vând apartament 3 camere, îmbunătățit. Telefon 338594. (7238)

Vând apartament 3 camere, anexe, baie (la casă) grădină, Grădiște, 22.000 Eu. Telefon 0722.898.543. (2484)

Vând apartament 3 camere, decomandate, Alfa, et. 3, 24.500 Eu, negociabil. Telefon 212099. (2482)

Vând apartament 3 camere, Vlaicu, et. 2, 16.500 Eu. Telefon 212099, 0740.828.838. (2482)

Vând apartament 3 camere, Micălaca, bl. 723, preț 25.500 Eu. Telefon 279342. (2491)

Vând 3 camere, cf. II, Fortuna, renovat, 18.500 Eu. Telefon 286743, 270856, 0766.231.477. (2496)

Vând apartament 3 camere, cf. II sporit, et. 2, Vlaicu, faianță, gresie, contorizat, mobilat, 20.000 Eu. Telefon 286743, 270856, 0766.231.477. (2496)

VÂNZĂRI APARTAMENTE PATRU CAMERE

Vând apartament ultracentral, 200 mp, amenajat modern. Telefon 0721.269.705; 338244. (7465)

R. A. Apă Canal Arad
cu sediul în Arad, str. Sabin Drăgoi nr. 2-4

solicită oferte de preț pentru achiziționarea de anvelope - cod CPSA-2511. Documentația de slecție în valoare de 200.000 lei se poate obține de la sediul RAAC.

Deschiderea ofertelor va avea loc în data de 29.04.2004, ora 10,00, la sediul RAAC.

În cazul neadjudecării, selecția se repetă în data de 06.05.2004, ora 10,00.

Informații suplimentare se pot obține la telefon: 0257/270843, int. 153.

(4376789)

Vând apartament 4 camere, 200 mp, cu garaj și spațiu amenajat, Dragalina. Telefon 0723.308.286; 0744.589.950. (7320)

Vând apartament 4 camere, dependințe, Vlaicu, bloc Z26. Telefon 0744.142.035. (7115)

De vânzare apartament 4 camere, îmbunătățit. Telefon 338594. (7238)

Vând apartament 4 camere, 4/4, confort I, Vlaicu, 22.000 Euro, negociabil. Telefon 255522; 0744.687.177. (7457)

Vând apartament în asociație central, 172 mp. Telefon 232876. (2480)

VÂNZĂRI CASE

Vând casă + 1.000 mp teren, pe centura din Gai. Telefon 0744.785.497. (4864)

Vând casă LIPOVA, drumul național 7, ideal privatizare. Telefon 0744.796.542. (Ag. Lipova, 102)

Vând urgent casă mare, la cheie, stil occidental, str. Stan Dragu, nr. 1 colț cu Ștefan cel Mare (Aradul Nou). Telefon 0745.862.042. (6825)

Vând casă două apartamente, strada Sever Bocu. Telefon 275157. (7158)

Vând casă 6 camere, 2 băi, 2 garaje, curte, grădină, toate utilitățile, zonă centrală. Telefon 255848 sau 0723.215.328. (7313)

Vând casă, central, 350 mp. Telefon 0723.308.286; 0744.589.950. (7320)

Vând casă pe Bușteni, Legea 112, garaj. Telefon 0744.589.950; 338544. (7320)

Vând casă în Grădiște. Informații la telefon 0745.139.289 sau 0742.494.790. (7324)

Vând casă nouă, Miniș nr. 58. Telefon 461403. (6931,32)

Vând casă de vacanță (protocol) în localitatea Camna, 1.400 mp, deosebit amenajată, iaz cu pește 400 mp, piscină, detalii și fotografii în Revista imobiliare. (7007)

Vând casă, Cicir, grădină, 1.500 mp. Telefon 216405. (7089)

Vând casă 3 camere, garaj, curte, grădină, încălzire cu gaz. Telefon 283591; 0740.777.520. (6213)

Vând casă în Covăsânț. Informații telefon 385033 sau 261125. (Ag. UTA, 321)

Vând casă cu grădină, Sânleani nr. 59. Telefon 381588, 0745.343.099. (7022)

Vând casă 4 camere, pivniță, 2 garaje, teren 800 mp, confortabilă, 105.000 Eu, negociabil; sufragerie Lengyel, negru, curbată. Telefon 286545. (6632)

Vând casă tip vilă, zonă bună, toate utilitățile. Telefon 338594. (7238)

De vânzare casă cu grădină, toate utilitățile, în Aradul Nou. Telefon 338594. (7238)

Vând casă în Grădiște, curte, grădină, toate utilitățile. Telefon 338594. (7238)

Vând casă în Macea, nr. 722, teren 1.440 mp. Merită văzută! Telefon 0721.988.489; 0722.353.422. (7370)

Vând vilă neterminată, 300 mp construit, 1.500 mp teren, zona Aradul Nou, 105.000 EU. Telefon 338581, 0740.613.285. (7353)

Vând casă Aradul Nou, 5 camere, apă, gaz, garaj, curte mare, grădină, anexe. Telefon 0766.722.173. (7165)

Vând casă în Șiria, str. Progresul, nr. 1568. Informații la telefon 531213. (Ag. UTA, 334)

Vând casă locuibilă imediat, Pâncota, str. Decebal, nr. 18. Telefon 466452. (Ineu, 126)

Vând casă mare, 5 camere, dependințe, curte, grădină, cartier Pârneava. Telefon 280026. (7404)

Vând urgent casă, în Felnac, nr. 133, str. I, 13.000 Euro, negociabil; vând disc și remorcă auto, 1.300 Euro, negociabil. Telefon 0726.650.479; 0741.982.861. (7425)

Vând casă în Sânleani, 33.000 Euro, negociabil. Telefon 381823. (7449)

Vând vilă în Aradul Nou, 3 dormitoare, living cu scară interioară, în curte clădire cu 2 camere, baie, bucătărie, piscină, preț 280.000 Euro. Telefon 0724.523.949. (7458)

Vând casă mare în roșu, în Șicula nr. 137. Informații telefon 258308. (7464)

Vând casă 4 camere, Vlaicu, necesită reparații, 37.000 Eu. Telefon 0722.349.504. (2492)

Vând (închiriez) casă 4 camere, central, singur în curte, 79.000 Eu, negociabil. Telefon 0722.349.504. (2492)

Vând casă mare, SAT DOROBANȚI cu grădină mare. Informații telefon 258745, după ora 18. (7362)

Vând casă din cărămidă localitatea Cicir nr. 213. Informații telefon 0745.052.035. (7504)

VÂNZĂRI SPAȚII

Vând HALĂ nouă, 350 mp + teren adiacent, 1.200 mp, Câmpul Liniștii, preț 85.000 Euro. Telefon 0723.308.286; 0744.589.950; 338544. (7320)

Vând SPAȚIU COMERCIAL, str. Barabas Bela (Afinelor). Telefon 0722.692.973. (7089)

Vând SPAȚIU ȘTRAND, bar, bucătărie, 2 terase, 230 mp. Telefon 0745.664.464. (112, Lipova)

Vând HALE INDUSTRIALE cu teren aferent, în PECICA. Telefon 338594. (7238)

VÂNZĂRI TERENURI

Vând 1,30 ha pădure salcâm și brad în localitatea Agrișul Mare. Telefon 370363. (2487)

Ocazie! Vând teren 10 ha, drumul Arad - Nădlac, front stradal dublu, asfaltat, 1 Euro/mp. Telefon 0722.257.409. (7329)

Vând teren, zona Grădiște - Sere. Telefon 0744.603.850; 285249. (7325)

Vând pământ la Pecica, 6.000 mp. Telefon 0766.722.173. (7365)

Vând 5.000 mp teren intravilan în Micălaca. Telefon 0744.477.133. (7390)

Vând loc de casă în Grădiște, str. Rozelor 73, gaz, curent, apă în curte. Telefon 263055; 0742.298.319. (7412)

Vând teren intravilan, 6.000 mp, str. Zoie f.n., preț 9 Euro/mp. Telefon 230731. (7443)

Vând teren vis-a-vis Hipodrom, apă, gaz, curent. Telefon 0745.320.938.

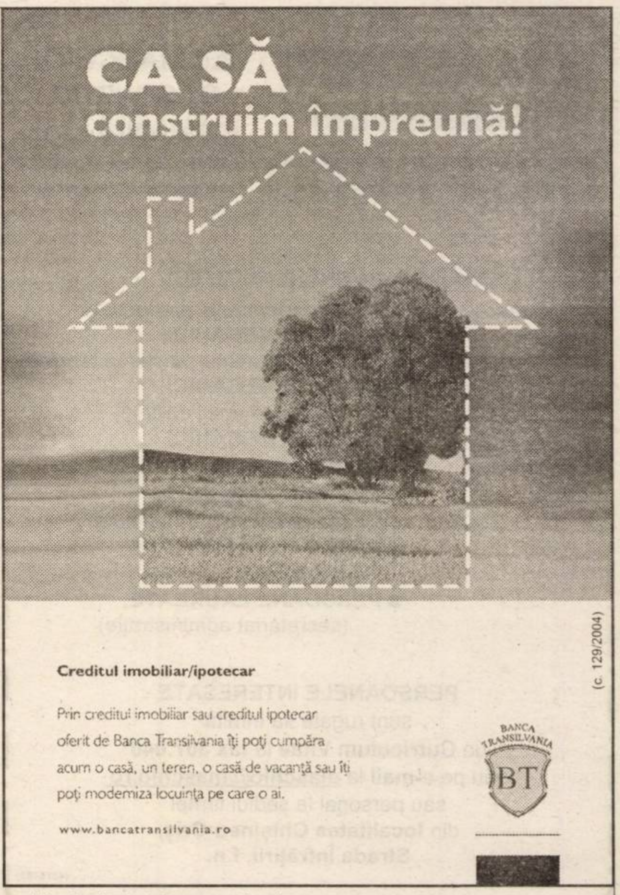

Vând pământ Șoseaua Arad-Nădlac (13 km), Nădlac, telefon 0744.697.227. (2490)

VÂNZĂRI AUTO

Vând (prin dezmembrare) AUDI 80 (butoiaș). Telefon 0745.410.601.

Vând ieftin 20 anvelope camioane 20, 22.5 țoli. Telefon 563027. (Ag. Lipova, 103)

Vând camioane 7,49 T, Mercedes 1997 Man, Mitsubishi. Telefon 0744.796.542. (Ag. Lipova, 101)

Vând Dacia Papuc, an fabricație 1998. Telefon 0744.568.863. (7153)

Vând camion IFA, SUP, MET 1200. Telefon 382125; 0723.283.402. (7082)

Vând Dacia 1310, an 1984, motor Renault în 5 viteze, 500 Euro, negociabil. Telefon 0766.741.323. (7276)

Vând Dacia Break, 1990, numere noi, stare perfectă, preț 900 Euro. Telefon 0721.060.093. (7276)

Vând Audi A6 Avant 2,5 TDi, noiembrie 1996, stare foarte bună, 6 viteze, 135 CP, electric, central, ABS, servo, climatronic, preț 8.750 Euro, negociabil. Telefon 0722.723.144. (7283)

Vând Ford Escort 1.1L, an 1987, alb. Telefon 255848; 0723.215.328. (7313)

Vând Volkswagen Passat Variant, 1.9 TDI, 110 CP, fabricație 1999, preț 9.500 Euro. Telefon 0745.652.240. (7321)

Vând 2 tractoare U650 și disc 2.2. Telefon 413004; 0745.307.645. (7327)

Vând Dacia Super Nova Confort 2002, decembrie. Telefon 0745.117.849. (7345)

Vând VW Passat 1,9 TDI din 1995 Berlină albastru metal, 6.400 Euro, negociabil. Telefon 0744.477.133. (7390)

Vând Peugeot 405 benzină, injecție, 1990, stare perfectă. Telefon 0744.555.335. (7381)

Vând Audi A4, 1995, TDI, 8.700 EU. Telefon 0741.013.532. (7366)

Vând 2 tractoare U 650 combină Fortschrit 512, pentru masă la grâu și porumb, mașină de scos sfeclă, TIH. Telefon 464577, 536157, 535915, 0742.429.227. (7366)

Vând caroserie VW Golf II 4 uși. Telefon 0766.722.173. (7365)

Vând VW Transporter T2 înscris PF. Telefon 0766.722.173. (7365)

Vând Ford Transit cabină dublă + platformă Diesel 2.5 an '91, Germania. Telefon 0766.722.173. (7365)

Ocazie! Vând urgent Espero Daewo an 1995, full electric, 3.400 Euro. Telefon 0745.560.499 sau 457248. (7369)

Vând bus Ford Tranzit 2.500 cmc, 9 locuri. Telefon 280026. (7404)

Vând Dacia 1310, stare bună, an 1990. Telefon 316210. (Gurahonț, 38)

Vând microbus VW Transporter, an 2000, 8 locuri, 11.300 Euro. Telefon 0744.555.660. (7430)

Vând Dacia, 1994; Break, 1997, 1.350, 1.750 Euro. Telefon 235918. (7426)

Vând combină Class, masă 2.80 m, stare perfectă de funcționare. Telefon 0257/327736; 0721.842.893. (7424)

Vând tractor U650, stare perfectă, 3.500 Euro, negociabil. Telefon 0745.669.556 sau 0724.441.356. (Criș, 174)

Vând Cielo AC, 1996, Dacia Break, 2000. Telefon 278833. (7465)

Vând tractor John Deere 95 CP. Telefon 0744.342.284. (7501)

Vând Opel Vectra, 1992, motor benzină injecție 112.000 km, impecabil. Telefon 456456, 0722.870.752. (2495)

Vând Bora TDi, 6 viteze, climatronic, piele, etc, gri-metal. Telefon 0744.919.756. (2488)

Vând Sprinter 17 locuri, înmatriculată, preț de ocazie. Telefon 0724.575.344. (2488)

Vând Vectra, fabricație 2001, Diesel, cu xenon. Telefon 0744.773.750.

Vând Renault 9 TSE, an 1982, benzină, închidere centralizată, geamuri electrice, 1.400 cmc, preț 1.000 Eu, negociabil. Informații telefon 0740.063.280. (2479)

Vând Dacia Break, din 1996, stare foarte bună și Dacia 1300. Grădiște, str. Prunului 36-38. (7506)

Vând Dacia Nova, an 1999, stare bună. Telefon 0740.226.491, 0740.226.482. (7505)

Vând Nissan Terano 2,7 TD, an 1990, preț negociabil. Telefon 0740.226.483, 0740.226.482. (7505)

Vând TV 35C, an 1990, motor Brașov. Telefon 0257-531891, 0741.781.396. (UTA, 340)

(Continuareîn pagina 13)

Tipografia Mediagraf
str. Feleacului F. N. (lângă Complexul Jackson), tel. 250.902

● VINDE LA PREȚ DE PRODUCĂTOR
HÂRTIE DE AMBALAJ
(simplă sau personalizată) la diferite dimensiuni atât pentru persoane fizice cât și juridice.

● execută o gamă diversă de **imprimate, pliante, afișe, reviste, ziare și alte tipărituri** la prețuri avantajoase.

(Urmare din pagina 12)

Vând autocisternă Roman-transport lapte, 1997, original 33.000 km, 6.200 Eu, negociabil. Telefon 0722.325.604. (Lipova, 114)

VÂNZĂRI ELECTRO

Vindem CASE MARCAT FISCALE, CÂNTARE ELECTRONICE, CONSUMABILE, strada I. L. CARAGIALE nr. 22. Telefon 272727; 282829. (6552)

Vindem CASE MARCAT FISCALE, CONSUMABILE, CÂNTARE ELECTRONICE, str. Vicențiu Babeș, nr. 22 A. Telefon 211211, 281188. (2044)

Vând TELEVIZOARE COLOR, cele mai mici prețuri, garanție 1 an. Telefon 287404. (2498)

Vând frigorifice: VITRINE, RAFTURI, CAMERE, AGREGATE, VAPORIZATOARE. Telefon 281384. (p)

NOU! Fără DOBÂNDĂ, fără GIRANȚI, fără AVANS, VÂNZĂRI în RATE: ELECTROCASNICE second hand, ANVELOPE și MOBILĂ la COMANDĂ. Telefon: ARAD - 259339, 0744.706.321; LIPOVA - 563027; 0744.796.542. (7143)

Vând TV COLOR, MAȘINĂ AUTOMATĂ DE SPĂLAT, foarte ieftin și garanție. Telefon 275277. (4864)

Vând CONGELATOR, COMBINĂ FRIGORIFICĂ și FRIGIDER, foarte ieftin și garanție. Telefon 275277. (4864)

Vând aparat foto digital Kodak și DVD player, noi, în cutie. Telefon 0722.826.837. (7000)

Vând la PREȚURI FOARTE MICI și NEGOCIABILE: MAȘINI de SPĂLAT AUTOMATE, TV COLOR, COMBINE FRIGORIFICE, CONGELATOARE, FRIGIDERE, LĂZI. Calea Radnei 225. Telefon 259339; 0744.706.321. (7143)

Vând aparat cafea Saeco. Informații telefon 0722.238.737. (7222)

Vând computer nou Sony Palm, cu program tâmplărie PVC. Telefon 0744.568.863. (7153)

Vând cameră video Samsung, digitală ZOOM 880, nouă. Telefon 0745.117.849. (7345)

Vând CAMERĂ FRIGORIFICĂ nouă, temperatura 2-6° C, dimensiuni 6x4x2 M și 2 ventilatoare (extractor). Telefon 0744.547.278. (7269)

Vând ieftin TELEVIZOARE COLOR, diferite diagonale, telecomandă, garanție. Telefon 338090. (7442)

Vând frigider, ladă frig sau pentru păstrat, mașină spălat automată, vitrină frig, insulă frig, casă. Telefon 0257/210613. (7470)

VÂNZĂRI DIVERSE

Vând familie struți, semiremorcă 3.5 tone, țiglă din demolări. Telefon 380071; 0722.417.397. (7334)

Vând PLASĂ GARD ZINCATĂ - 32.000 lei/kg; CUIE - 26.000 lei/kg; RABITZ - 50.000 lei/kg; toată gama de SÂRME; ELECTROZI; TABLĂ ZINCATĂ; CAIELE; SCOABE etc. Str. Vrabiei, nr. 4. Telefon 289997, 0744.289.997, 0721.474.980. (5293)

Vând vacă tânără cu vițel; 55 capre; cal și căruță. Telefon 0745.271.670.

Vând BOLȚARI TERMOIZOLANȚI, calitatea I, toate dimensiunile, BORDURI și PAVELE. Telefon 0745.634.885. (c.p. 217/2004)

Vând răsad roșii Platus. Telefon 377128, 0745.878.473. (7507)

Vând PLATFORMĂ INDUSTRIALĂ (eventual parcele), 23.500 mp, Lipova. Telefon 0744.555.326. (Lipova, 105)

Vând ieftin TV, MAȘINĂ SPĂLAT, FRIGORIFICE, SALTELE noi. Telefon 0744.595.200. (Lipova, 104)

Vând linie nouă TÂMPLĂRIE PVC. Telefon 0744.568.863. (7153)

Vând răsaduri de roșii, la cub. Telefon 287041; 0744.533.056. (7301)

PUI DE ȘIRIA! Vindem, în limita stocului, la ferma „PRODAGRO CETATE" ȘIRIA, PUI VII de CARNE de circa 450 gr și circa 900 gr, vineri - 16.04.2004, sâmbătă - 17.04.2004. (7315)

Vând țuică prună, 80.000 lei/ lt; TV color, bicicletă, ușă termopan, video. Telefon 279582. (6723)

Vând butași zmeură, soiuri americane; porumb - 5.500 lei/kg; pălincă, circular, scule forat fântâni, mașină măcinat fructe; pompă electrică lichide. Telefon 0257/338216; 0744.566.143. (6879)

Vând BOLȚARI TERMOIZOLANȚI, vibropresați 300x 250x200, 13.000 lei; mc 870.000. Telefon 0257/281491; 0722.381.750. (6906)

Vând lucernă uscată. Informații Sânpaul, nr. 92. (7341)

Vând combină Claas cu echipament pentru floarea soarelui, vindrower, semănătoare păioase olandeză, grape stelare colți ficși, sape rotative, tăvălugi, trailer, remorci, tractoare, casă cu fermă de porci, complet utilată. Telefon 259824, 260969, 0744.773.151. (7372)

Vând iapă de 5 ani și fân lucernă, o tonă. Dorobanți, nr. 491. (7375)

Vând garaj zidit, canal, curent electric, str. Banu Mărăcine, 3.300 EU negociabil. Telefon 0744.784.910. (7354)

Vând combinator. Informații telefon 0744.916.757 sau 382164. (7373)

Vând Saviem cu motor RK, 1.500 EU, cherestea tei, 6.000.000 lei/mc. Telefon 0742.918.953; 0741.074.985. (7374)

Vând porumb boabe și grâu. Telefon 0745.180.201. (7349)

Vând țigle, geamuri și uși din demolări. Informații telefon 0745.007.931 sau 0745.007.934. (7395)

Vând mașină de cusut „Veronica" și uși Renault 18. Telefon 276228. (7397)

Vând semănătoare porumb SPC 6. Telefon 0724.584.609. (7418)

Vând mașină de spălat cu centrifugă și masă de birou. Telefon 274776. (7414)

Vând PUI ZBURAȚI DE CARNE și MIXT. Șoseaua ARAD-PECICA, după HAN. Telefon 263055; 0723.005.301. (7412)

Vând țuică prune 54°, combină muzicală Panasonic, butoaie tablă. Telefon 0723.165.374; 256396. (7406)

Vând TENSIOMETRE din GERMANIA, noi, tip brățară, ușor de folosit. Telefon 0257/276642. (7428)

Vând garaj dublu, betonat, canal, termoizolat, electrificat, Tricoul Roșu, 2.800 Euro, negociabil. Telefon 0744.583.595. (7439)

Vând colnă mare cu 5 ha teren, în podgorie. Telefon 0744.789.751. (7402)

Vând cultivator pentru sfeclă. Telefon 358019. (Criș, 175)

Vând CHERESTEA FAG și STEJAR. Telefon 0788.427.105. (p)

Vând (lichidez) TÂMPLĂRIE urgent. Telefon 0788.427.107. (2489)

Vând mașină cusut Singher, seria F; aparat sudură CO, pentru tinichigerie. Telefon 232355. (2475)

CUMPĂRĂRI TERENURI, IMOBILIARE

Cumpăr LOC de CASĂ, minim 1.000 mp, în localitățile: VLADIMIRESCU, CICIR, MÂNDRULOC, SÂMBĂTENI, LIVADA, GHIOROC, PĂULIȘ. Telefon 283509; 0726.366.200. (7265)

Cumpăr garsonieră, confort I, Micălaca, cu credit ipotecar. Telefon 0723.308.286; 338544. (7320)

Cumpăr-preiau contract căsuță pe Ștrandul Neptun. Telefon 0257-289391 sau 0788.323.254. (Ag. UTA. 330)

Cumpăr apartament sau garsonieră, preț rezonabil. Telefon 0744.687.177; 255522. (7457)

Persoană fizică, cumpăr apartament neamenajat. Plata pe loc. Telefon 256119, 0723.273.746. (2474)

Cumpăr LOC DE CASĂ 800-2.000 mp, în LIVADA, SÂNLEANI, ZIMAND-CUZ. telefon 0722.677.104, 283509. (UTA, 337)

CUMPĂRĂRI AUTO

Cumpăr Dacia 1300-1310, numere noi, ofer 6-8 milioane. Telefon 0721.060.093. (7276)

CUMPĂRĂRI DIVERSE

Cumpăr lemn scândură, țiglă din demolări. Telefon 234216, 0740.696.157. (6563)

Cumpăr PORCI pentru sacrificat, plata pe loc. Telefon 0788.323.255. (UTA, 328)

Cumpăr calorifere fontă; ofer 20.000-25.000 lei/element. Telefon 0744.248.269. (7323)

Cumpăr PORCI GRAȘI și VITE pentru sacrificare. Plata pe loc. Arad, telefon 287723. (7303)

Cumpăr mobilă veche din lemn curbat, porțelanuri, ceasuri mână și de perete, vechi. Telefon 0744.203.945. (7378)

Cumpăr pene și coarne de cerb. Telefon 210480. (7402)

Cumpăr pene și coarne cerb. Telefon 210863 și 0740.788.187. (2488)

LOCURI DE MUNCĂ

SC AGROTRANSPORT SA Arad, str. Poetului, nr. 103, angajează SUDOR calificat ELECTRIC și AUTOGEN. Informații telefon 243098; 273073. (7271)

FIRMĂ GERMANĂ angajează FREZORI, GĂURITOR coordonată. Oferim bonuri masă. Telefon 206197. (7106)

SC PANPRO SRL angajează BRUTARI-PATISERI. Telefon 289162. (315, UTA)

TOP SECURITY Arad, Piața Sârbească 1, telefon 281410, 280228 angajează PERSONAL PAZĂ, domiciliul în Arad. (7237)

Angajăm ȘOFER cu experiență pentru transport marfă EXTERN, camionetă 5,2 to. Telefon 212585; 0745.534.864. (7277)

Angajez: OSPĂTARI, AJUTOR BUCĂTAR și BARMAN pentru local de pe ștrand. Telefon 0721.452.902. (7287)

SC LIDIA SRL angajează CONFECȚIONERE. Informații la sediul firmei, B-dul Revoluției, nr. 35. Telefon 250078. (7289)

Angajez MECANIC AUTO, vârsta 20-35 ani, armata făcută, cunoștințe mecanică auto. Telefon 280905; 0723.449.635. (7292)

Căutăm FETE prezentabile pentru plecări în AUSTRIA, rugăm seriozitate. Telefon 0723.973.334. (7299)

Angajăm OSPĂTARE, BARMAN(A) pentru Ștrand PIZZERIA FLAMINGO. Telefon 0722.438.797; 0722.529.615. (7300)

SC angajează VÂNZĂTOARE, cu experiență PC. Telefon 270021. (7312)

Angajăm CONFECȚIONERE. Oferim salariu avantajos + bonuri de masă. Telefon 210819; 0788.413.059; 0788.406.800 sau Arad, str. V. Goldiș nr. 8. (7322)

Angajăm ELECTRICIAN AUTO, MECANIC AUTO, FRIGOTEHNIST. Telefon 284857. (7337)

Angajez CONTABIL AUTORIZAT, cu normă întreagă. Telefon 244803, orele 8-14. (7213)

Angajăm OSPĂTARI, BARMANI și AJUTOR BUCĂTARI. Telefon 0744.558.994. (6916)

„FARAON" PECICA angajează MAISTRU linie tricotaje, MAISTRU lenjerie intimă, 15 CONFECȚIONERE, SECRETARĂ. Salar stimulativ + tichete. Telefon 469524; 0744.594.466. (7020)

S.C. „ARCOOM" S.C.C.A. ARAD, str. Cloșca nr. 8, telefon 255889, angajează pentru secțiile din ARAD și CURTICI, CONFECȚIONERI la mașini de cusut industriale. (7164)

Angajăm ȘOFERI TAXI preferabil cu atestat profesional. Telefon 235995; 0722.889.110. (7335)

SOCIETATE angajează SECRETARĂ. CERINȚE: operare PC, limba italiană, studii superioare, permis categoria B. Rugăm CV la fax 230869. Telefon 0723.252.374. (7379)

SC angajează TINERE ca VÂNZĂTOARE-GESTIONARE, Liceul Economic și experiența constituie avantaj. Telefon 0744.793.023. (7377)

SC POȘTA ATLASSIB CURIER RAPID SRL angajează AGENT COLETAR: studii medii, experiență în activitatea de gestiune, permis de conducere, domiciliul în Arad, telefon. Relații la telefon 0269-224101 sau 0269-231012 int. 355, între orele 12.30 - 14.30. (7371)

SC ATLANTIC TRAVELS SRL angajează AGENT PAZĂ ȘI PROTECȚIE: studii medii (liceu), stagiul militar satisfăcut, experiența în domeniul de pază, pașaport, permis auto, cunoașterea unei limbi străine constituie avantaj, domiciliul în Arad, telefon. Relații la telefon 0269-224101 sau 0269-231012 int. 355, între orele 12.30 - 14.30. (7371)

BAZĂ SPORTIVĂ angajăm tinere BARMAN-OSPĂTAR pentru deservire bufet și TINERI pentru întreținere terenuri de tenis. Telefon 0722.199.151; 216951. (7359)

Angajăm CONFECȚIONERE TEXTILE cu experiență minim 1 an în domeniu. Oferim salar avantajos. Telefon 287752, 0724.522.602. (7389)

Angajez MUNCITOR priceput în CONSTRUCȚII, FINISAJE sau dornic să învețe. Rog seriozitate. Telefon 0740.099.592. (7383)

Angajăm VÂNZĂTOARE magazin alimentar. Telefon 214298. (7394)

Angajăm PATISERE și VÂNZĂTOARE pentru gogoșerie Strand NEPTUN. Telefon 0722.579.215. (7351)

SECURITY angajează PERSONAL de PAZĂ-INTERVENȚIE (bărbați, femei). Telefon 228786. (7348)

Angajăm GESTIONAR, VÂNZĂTORI, cu experiență pentru DEPOZIT MOBILĂ. Telefon 338606. (7465)

SOCIETATE COMERCIALĂ angajează CONTABIL(Ă) cu carte de muncă. Se solicită minim 1 an experiență. Telefon 0744.766.904 sau 0744.542.912. (7396)

Firmă de PRELUCRAREA LEMNULUI, angajează PERSONAL. Telefon 273140. (7421)

SOCIETATE COMERCIALĂ angajează INGINER CONSTRUCTOR și MAISTRU CONSTRUCTOR. Telefon 233248. (7407)

Angajăm MUNCITORI NECALIFICAȚI și GESTIONAR (poate fi pensionar). CASERA, Calea Radnei 203. (7405)

Angajăm CONFECȚIONERE, cu experiență, salar de încadrare 4.500.000 + tichete. Telefon 256044. (7429)

Angajez MUNCITOR CALIFICAT, maxim 30 ani. Telefon 272445. (7427)

Angajez VÂNZĂTOARE MAGAZIN ALTEX, P-ța Gării. Telefon 251484. (7433)

Angajăm, pe perioadă nedeterminată, SUDORI, LĂCĂTUȘI. Relații telefon 280958, 214410. (7423)

MUNTENIA PRODUCTION COMPANY angajează AGENȚI COMERCIALI, experiența în domeniu constituie avantaj. Se oferă un mod de salarizare foarte atractiv. Telefon 0721.231.787. (7432)

Restaurant Pizzeria QUEEN angajează ȘOFER pentru comenzi domiciliu; BARMANĂ-OSPĂTARĂ-VÂNZĂTOARE profil alimentar. Telefon 289905. (7437)

FIRMĂ CONFECȚII angajează PERSONAL calificat NUMEROTAT, AMBALAT, CTC-ist, CONFECȚIONERE. Telefon 272668. (7441)

Angajez COAFEZĂ. Informații telefon 272313. (7446)

Angajăm PERSONAL pentru GRĂDINA DE VARĂ și BAR: 5 BARMANE, 2 OSPĂTARE, 2 FEMEI DE SERVICIU. Informații telefon 0257/244765; 0740.024.342, orele 9-21. (7447)

Angajăm OSPĂTARI-OSPĂTĂRIȚE, cu experiență. Telefon 256110. (7455)

Angajez CONFECȚIONERE ÎMBRĂCĂMINTE. Telefon 0741.056.456 sau 285907, după ora 17. (7471)

Angajez INSTALATORI pentru lucrări în GERMANIA. Telefon 252841 sau 0744.555.449. (7469)

Angajez TINERE absolvente de liceu ca VÂNZĂTOARE magazin alimentar. Telefon 230456. (7463)

Angajez ȘOFER distribuție pâine. Telefon 286378, 0788.427.105. (p)

BRUTĂRIA STANIȘ angajează BRUTARI cu experiență, domiciliul obligatoriu în Arad, salar minim garantat 5.000.000 și FELIATORI cu experiență minim un an. Telefon 279204. (2476)

Angajăm VÂNZĂTOARE pentru PATISERIE, salar atractiv. Telefon 0745.305.232. (2483)

Angajăm VÂNZĂTOARE între 20-35 ani, în Piața Mioriței, la gheretă. Telefon 0788.302.676. (2486)

FIRMĂ DE DISTRIBUȚIE angajează ȘOFERI PROFESIONIȘTI și MANIPULANȚI. Telefon 259497. (p)

ELECTRONICS.DM - AROUND, bitorică, calculatoare, papetărie angajează VÂNZĂTOARE. Telefon 212405, 0723.512.512. (2498)

Angajăm PATISERĂ. Informații telefon 280850. (p)

SC PANPRO SRL angajează FEMEI pentru feliat pâine. Telefon 289162. (UTA, 336)

Angajăm CONFECȚIONERE TEXTILE (mașini liniare-speciale). Informații Zăbrani 123, telefon 0744.784.439. (7503)

(Continuare în pagina 14)

(Urmare din pagina 13)

SC RO EXPRES SERVICE, companie de curierat intern, angajează AGENT ZONAL pentru ARAD. CERINȚE: domiciliul stabil în Arad, dinamic, entuziast, carismatic, posesor autoturism propriu. RESPONSABILITĂȚI: preluarea/livrarea comenzilor la solicitarea clienților. SE OFERĂ: salariu motivant, pregătire de specialitate, telefon mobil, acoperirea cheltuielilor de întreținere auto, echipament de lucru. Cei interesați pot trimite CV-urile la fax nr. 0259-457572. (f. 4376792)

SC PANPRO SRL angajează BRUTARI cu sau fără experiență. Telefon 289162. (UTA, 336)

SC TRAFIC CLUB SRL angajează 2 BARMANI cu experiență. Telefon 0722.509.401. (7509)

PRESTĂRI SERVICII

Reparații: FRIGIDERE, CONGELATOARE, la domiciliu, garanție 1 an. Telefon 242670; 0740.081.123. (6942)

ȘCOALA DE ȘOFERI „BELC" face înscrieri pentru seria din 16 APRILIE 2004, categoriile A; B; C; CE; D. Informații CASA SINDICATELOR ARAD, telefon 230004; 0744.938.335. (p)

Repar ieftin FRIGIDERE, CONGELATOARE. Garanţial. Deplasare gratuită. Telefon 380071, 0722.417.397. (7334)

CONSTRUCȚII case și hale, TÂMPLĂRIE PVC și aluminiu; MANSARDĂRI; RENOVĂRI. Str. COȘBUC nr. 10. Telefon 0745.380.522; 252818. (cp 147/2004)

SILDOR PROD vânzări, montaj, reparații: VITRINE, CAMERE FRIGORIFICE și AER CONDIȚIONAT. Telefon service: 0257-349121; sediu: 0257-270622. (c)

Repar MAȘINI DE SPĂLAT AUTOMATE, la domiciliul clientului. Telefon 216517. (7166)

ȘCOALA ȘOFERI ALTER EGO cea mai serioasă în domeniu, asigură 30 ore conducere. Telefon 283696. (7220)

Executăm FINISAJE INTERIOARE, EXTERIOARE (fațade termoizolante). Garantăm calitatea! Telefon 259483, 0745.379.408. (c.p. 65/2004)

Executăm ZIDĂRII, TENCUIELI, GLETUIELI, ZUGRĂVELI. Asigurăm material la cerere. Asigurăm transport. Telefon 0740.187.385; 211646. (7279)

Școala IRIMIA înscrie toate categoriile. Autoturisme noi. Telefon 286602, 0744.183.885. (6159)

REPAR FRIGIDERE, LĂZI, CONGELATOARE, garanțial. Telefon 259540. (5898)

INCUBEZ OUĂ STRUȚI, performanțe deosebite, incubator profesionist. Telefon 279827, 0744.798.000. (7031)

ȘCOALA ȘOFERI ONCIU, toate categoriile. Prețuri foarte mici. Garantăm reușita. Telefon 282440; 0722.566.405. (2782)

IMPRIM IMAGINI DIGITALE pe orice suport textil (tricouri), metal, ceramică, lemn, etc. Telefon 0722.565.019. (7319)

Școala șoferi CARMEN ABCDE, deschide curs camion, autobus. Telefon 255445. (7452)

INSTALATOR AUTORIZAT execut INSTALAȚII SANITARE, încălzire și canalizare. Telefon 275390, 0723.084.421. (UTA, 335)

DIVERSE

Marți, 20.04.2004, ora 12, se vinde la licitație publică imobilul situat în Arad, Piața Bujac, nr. 25, jud. Arad, proprietatea debitorului TOCO-IAN IOAN cu prețul de 750.000.000 lei. Imobilul este compus din casă și teren aferent în suprafață de 1.080 mp. Licitația se va desfășura la sediul executorului judecătoresc HORIA PĂSCULESCU din Arad, Bd. General V. Milea, nr. 41. Informații zilnic între orele 8-9. (7344)

SC AGROMEC ZIMAND convoacă adunarea generală a acționarilor sâmbătă, 17 aprilie 2004, ora 9, Căminul Cultural ZIMANDU NOU. În caz că adunarea generală nu va fi statutară, se va ține sâmbătă, 24 aprilie, la aceeași oră și loc. Administrator. (7398)

SC PALOTEX ACTIV SRL, cu sediul în ARAD, str. Cosânziana nr. 5 dorește autorizație de mediu pentru braserie-minuturi și spălătorie auto, aceeași adresă. Eventualele contestații se pot depune la Agenția de Protecția Mediului, B-dul Dragalina nr. 16. (7417)

AVOCAȚII din BAROUL ARAD sunt reconvocați pentru ADUNAREA GENERALĂ ORDINARĂ pe data de 30 aprilie 2004, ora 12, la CASA SINDICATELOR, sala mică. (2477)

CITAȚII

Pe rolul Judecătoriei Arad se află dosarul civil nr. 3202/2004, reclamant POP GAVRILĂ, pârâți SAVU OANEA și soția născută MAGDOLENA SZOKE, obiect uzucapiune teren intravilan viran 580 mp, situat în ARAD, str. Renașterii nr. 54, județul ARAD, CF nr. 1476/Micălaca, top. 144.145/b.R, cu termen de judecată la data de 18.05.2004, ora 8, sala 147. Cei interesați pot face opoziție în termen de o lună de la publicație, în caz contrar, instanța va păși la judecarea cauzei. (7411)

Se citează pârâta MILOS EMILIA, născută JURA, în data de 29.04.2004, la JUDECĂTORIA ARAD, sala 147, în dosarul nr. 2805/2004, având ca obiect radiere uzufruct viager, în proces cu reclamantul CHIPER GHEORGHE. (7438)

SCHIMBURI

Schimb apartament 3 camere, la casă, cu casă 2 camere, singur în curte sau apartament 3 camere. Telefon 0726.628.664. (2485)

ÎNCHIRIERI

Închiriez AUTOMACARA 18 tone, încărcător 3 mc. Telefon 0257 - 212588. (5792)

Închiriez (ofer) apartament două camere, ultracentral, tot confortul, 200 Euro/lună. Telefon 264995. (7339)

Închiriez SPAȚII DE PRODUCȚIE sau DEPOZIT, avantajos. Telefon 244803, orele 8-14. (7213)

Caut pentru închiriat apartament 1 cameră cu baie și bucătărie, curat, et. 1-2, nemobilat, zonele Vlaicu (Poetului), Grădiște, din 20.05.2004, achit anticipat 6-10 luni. Telefon 0740.462.055. (7317)

Ofer spre închiriere apartament 4 camere, nemobilat, central. Telefon 338586. (7238)

Închiriez pe termen lung 3 camere în vilă, 80 mp, zona Romanilor, ideal pentru cabinete, sedii firmă. Telefon 338581, 0740.613.285. (7353)

Căutăm închiriere SPAȚIU pentru Salon Auto, între 60-100 mp. Telefon 0788.814.000. (7385)

Ofer chirie cameră mobilată, antreu, baie, intrare separată. Telefon 276228. (7397)

Închiriez (ofer) SPAȚIU COMERCIAL, 80 mp, zona UTA. Telefon 0722.348.103. (7422)

Ofer spre închiriere apartament bloc, 1 cameră, bloc nou, Vlaicu, contorizat. Telefon 288110. (7413)

Ofer pentru închiriere SPAȚIU SEDIU FIRMĂ, 160 mp, central, tot confortul. Telefon 0744.273.008. (7436)

Închiriez (ofer) vilă nouă, Subcetate, garaj, gazon. Telefon 0722.344.743. (7453)

Închiriez apartament 2 camere, în Micălaca. Telefon 218028; 0742.069.802. (7454)

Doresc să închiriez garsonieră sau apartament. Telefon 255522; 0744.687.177. (7457)

Închiriez SPAȚIU Piața Mare, demisol, 100 mp, 200 Euro. Telefon 255522; 0744.687.177. (7457)

Închiriez SPAȚIU, zona INTIM, 200 mp, 1.800 Euro. Telefon 255522; 0744.687.177. (7457)

Închiriez HALE PRODUCȚIE-DEPOZITARE, 1,5 Euro/mp. Telefon 0744.687.177; 255522. (7457)

PIERDERI

Pierdut certificat înregistrare fiscală nr. 1339347/27.09.2000, eliberat de DGFP Arad, pentru AF TÂMPLĂRIA VALENTIN - IRATOȘ. Îl declar nul. (7361)

Pierdut carnet de șomaj, eliberat de AJOFM Arad, Oficiul OFP Chișineu Criș, pe numele Mara Ioan. Îl declar nul. (Criș, 176)

Pierdut legitimație de călătorie gratuită eliberată de CTP Arad, pe numele Dărăban Cornelia Maria. O declar nulă. (2485)

✞ DECESE ✞

Cu adâncă durere în suflet, anunțăm încetarea din viață, după o scurtă suferință, a celei care a fost soție și mamă,

BOGDAN ELENA,

în vârstă de 73 ani. Înmormântarea va avea loc azi, 15 aprilie 2004, ora 13, de la Capela Cimitirului Eternitatea (UTA) Arad. Odihnească-se în pace! Familia îndoliată BOGDAN.

Cu durere în suflet anunțăm trecerea în neființă a celui care a fost

NEGRU PETRU.

Mama Kati și familia Nistor, îndoliați. Relații privind înmormântarea într-un număr viitor al ziarului.

Cu adâncă durere anunțăm moartea celui care a fost tată, frate și unchi,

PANDA IOAN.

Înmormântarea va avea loc azi, 15 aprilie 2004, ora 15, de la capela cimitirului din cartierul Bujac. Nu te vom uita niciodată! Fiica MORENA, frații PETRICĂ, TUDORICĂ și VASILE cu familiile.

✞ CONDOLEANȚE ✞

Profund îndurerați de moartea tragică a prietenului nostru

PETRU NEGRU,

la numai 22 ani, transmitem familiei îndoliate întreaga noastră compasiune. Neconsolați, GEORGE, ALIN, DANIEL, COSMIN, CĂLIN, FLORIN, ADI, ALEX, RADU, MARIAN, SORIN, CIPRIAN, DRAGOȘ, IRINA, CHELONE și toți ceilalți care l-au iubit și prețuit. Amintirea lui va rămâne vie în sufletele noastre.

Deplângem moartea mătușii noastre

BOGDAN ELENA

și suntem alături de unchiul și de DĂNUȚ în această încercare grea. Familiile CORNEA, MĂIETEC, CIOBA și LĂCĂTIȘ. (7445)

Mulțumim tuturor celor care au fost alături de noi, la durerea pricinuită de decesul iubitului nostru soț, tată și bunic,

LUPUȘCĂ ȘTEFAN.

Dumnezeu să-l odihnească în pace! Familia îndurerată.

Suntem alături de colega noastră CRISTEA ALEXANDRA, la decesul tatălui drag. Colegii și dirigintele clasei a X a B, de la Liceul SÂNTANA. (2473)

✞ COMEMORĂRI ✞

Se împlinește un an de la dureroasa despărțire de cea care a fost mamă, soție și bunică iubitoare,

IANCU DELIA VOICHIȚA,

din CINTEI, la numai 56 ani. Nimic nu poate înlocui dragostea cu care ne-ai înconjurat atâta timp cât ai fost printre noi. Veșnic îndurerați, soțul PETRU, fiul LUCIAN cu soția LENUȚA și nepoata MĂDĂLINA, fiul CIPRIAN cu soția MIRELA. (7403)

Cu flori de suflet venim, cu inimile zdrobite și împovărați de-atâta dor, azi, când s-a împlinit un an de când ne-a părăsit fulgerător, la numai 34 ani, iubitul nostru fiu, frate, soț și tată,

MIHĂIESCU VASILE LADISLAU,

din CHIȘINEU CRIȘ. Mereu te vom plânge și nu te vom uita. Dumnezeu să-ți dea odihna veșnică. Soția CSILLA cu copiii, fratele GHEORGHE cu familia. (7468)

O lumânare aprinsă și lacrimi pe mormântul dragului nostru

MIHĂIESCU VASILE LADISLAU,

la un an de la deces. „Ți-am fost atât de dragi/Și ce mult ne-ai iubit/Spune dragul nostru/De ce ne-ai părăsit/Vor trece anii toți în șir/Și vom îmbătrâni/Dar mângâierea ta cea dragă/În veci ne va lipsi". Dumnezeu să-ți dea odihnă veșnică! Vei rămâne veșnic în inimile noastre! Familia. (Ag. UTA, 333)

Timpul s-a scurs, dar durerea a rămas, la împlinirea unui an de la despărțirea nepotului și verișorului mult iubit

MIHĂIESCU VASILICĂ LADISLAU.

Dumnezeu să-l odihnească în pace! Familiile DOBI și URSA. (Ag. UTA, 333)

Zdrobiți de povara dorului și adâncă durere sufletească, amintim împlinirea a 4 ani de la incredibila și dureroasa despărțire de sufletul bun și blând a celei care a fost fiică, mamă, soră, soție și nepoată

MARINELA PASCU.

Ne-atât de dor de glasul tău/De fața-ți zâmbitoare/Te regretăm atât de mult/Absența ta ne doare, MARINELA, surioara scumpă. Rugăm pe bunul Dumnezeu să-ți lumineze odihna și pacea eternă. Pe veci nemângâiați: părinții, sora LUCIA cu familia din Germania și fiul ANDREI. (7388)

Astăzi, 15 aprilie, se împlinesc 5 ani de lacrimi, durere și dor nestins de când ne-a părăsit dragul nostru fiu

CĂLIN PLĂMĂDEALĂ.

Dumnezeu să te odihnească, suflet drag! Familia nemângâiată. (7431)

S-au scurs 6 săptămâni de lacrimi și durere de când neam despărțit de iubitul nostru soț, frate, cumnat și unchi

POP IONEL GHEORGHE.

Sufletul său blând va rămâne veșnic în amintirea noastră. Parastasul de pomenire va avea loc sâmbătă, 17 aprilie 2004, ora 11, la Biserica de la UTA și acasă. Dumnezeu să-l odihnească și să-l vegheze somnul. Familia îndurerată în inimile cărora este nemuritor. (7448, 50)

✞ SERVICII FUNERARE ✞

RO STYL COMPANY

SERVICII FUNERARE COMPLETE

Magazin deschis și noaptea

ARAD STR. M. EMINESCU 22 peste drum de ARTEX

Tel. 214.422, 0744.690.121

ACCESORII FUNERARE

Pentru că suntem producători de sicrie nu simpli comercianți, PUTEM FACE O REDUCERE REALĂ de 40% LA SICRIU, clienților care fac toate serviciile cu firma.

PLATA ȘI DUPĂ ÎNCASAREA AJUTORULUI DE ÎNMORMÂNTARE.

TRANSPORT intern și internațional.

IN MEMORIAM "KUKI"

SERVICII FUNERARE COMPLETE

Str. M Eminescu Nr.4 în curte

Tel: 211.929 - 0723.343.964

MAGAZIN DESCHIS LA ORICE ORĂ

OFERĂ:

- SICRIE 10 modele de la 900.000 - 3.400.000
- SICRIE LUX 6 modele de la 3.600.000-22.500.000
- Mânere. Șuruburi, prosoape, lumânări, colaci și colivă
- LENJERIE 10 modele de la 350.000 - 2.000.000

Apelând la serviciile noastre (spălat, îmbrăcat, formolizat și transport)

BENEFICIAȚI DE 20% REDUCERE LA SICRIU

GRATUIT Transportul sicriului la domiciliu

Transport Intern și Internațional

Se poate plăti și după ridicarea ajutorului de înmormântare

EXPO ARAD INTERNATIONAL

CAMERA DE COMERȚ, INDUSTRIE ȘI AGRICULTURĂ A JUDEȚULUI ARAD
EXPO ARAD INTERNAȚIONAL

CONFORT instal

Târg internațional de tehnologii, materiale și instrumente de măsură și control pentru instalații în construcții, echipamente de încălzire și climatizare, instalații electrice și sanitare.

15-18 APRILIE 2004

Protect

Salon de echipamente și servicii pentru protecția muncii, sisteme de pază și protecție.

EXPO ARAD INTERNAȚIONAL ȘOS.ARAD - NĂDLAC, FN
Tel. 0257-216.520; Fax: 0257-216.521; E-mail: expo3@ccia-arad.ro Manager de proiect: Simona HĂPRIAN

(C.75/2004)

FUNDAȚIA ROMÂNO-GERMANĂ
Centrul de pregătire și perfecționare profesională
Organizează
Cursuri de calificare:

- OPERATOR INTRODUCERE, VALIDARE ȘI PRELUCRARE DATE - 5 luni
- CONFECȚII ÎMBRĂCĂMINTE - 5 luni
- OSPĂTAR - 5 luni
- BUCĂTAR - 5 luni
- TAPIȚER - 3 luni

Cursuri de inițiere:

- OPERARE PC - INIȚIERE WORD, EXCEL, ACCES
- LIMBI STRĂINE: GERMANĂ, ENGLEZĂ

Informații:
Vladimirescu, str. Gării nr. 59, tel. 0257-514.931; 514.934
Arad, str. Episcopiei nr. 32, tel. 0257-214.965
Cursurile sunt autorizate conform O.G. 129/2000
Diplomele sunt recunoscute în UE
(c.18/2004)

S.C. SAMID AGRO S.R.L.

Arad, Șoseaua Arad - Zădăreni, km 6
comercializează începând cu data de 15.04.2004

PUI CURCĂ

Pentru îngrășat, rasa BIG 6 alb,
la vârsta de 6 săptămâni,
în jur de 2 kg greutate,
la prețul de 300.000 lei/bucată.
Comenzi și informații la telefon: 0721-362735
(C.A.1/2004)

MATROS 2000 vă oferă 5% reducere la
PODELE LAMINATE
LAMBRIURI MDF și PVC
TAVANE POLISTIREN
până în 30 aprilie 2004 și...
FOLIA IZOLANTĂ de 3 mm GRATIS!!!
Tel: 0257-349.888, 0744.755.786
Arad, Calea Aurel Vlaicu nr. 28-32 | lângă stadionul UTA
(c.670/2003)

S.C. Cerealcom S.A. Arad
angajează contabil-șef
CONDIȚII:
- vechime minimă în funcții economice: 8 ani
- operare PC

Curriculum vitae și scrisorile de intenție se depun la sediul societății din Arad, Calea 6 Vânători nr. 51, sau prin fax, la nr. 0257/289.240, până la data de 21.04.2004.

Relații suplimentare la telefon: 0257/270.535; 0257/274.748.
(4127566)

In the business of being the best

BE PART OF OUR SUCCESS

a

Alcoa Fujikura Ltd. (AFL)- www.aflauto.com - is a joint venture between US-based Alcoa, www.alcoa.com, the worldwide market leader in the aluminum industry, and Japanese wire and cable maker Fujikura. AFL's automotive division manufactures wire harnesses used in automotive electrical distribution systems for customers like Ford, Audi and Volkswagen in the Northwestern and Central part of Romania. The company started its Romanian operations in 2002 as greenfield investments. Currently employs more than 2000 people and has significant future growth plans.

To strengthen our Romanian team, we are looking for the following positions in our Headquarter in Northwestern Romania (Nadab):

ENGINEERING MANAGER
AFL Romania

Main Responsibilities: As member of the Management Team, you will work closely with the General Manager being responsible for all production and design engineering tasks, supervising directly the Engineering Department of the company.

Requirements: Relevant experience in engineering (min 3 years), preferably in the Atomotive Industry; Technical University degree; valid driving license, and willingness to travel on a regular basis.

PRODUCTION MANAGER
Nadab Plant

Main Responsibilities: Responsible for implementing production schedules, methods and processes, ensuring the effective use of manpower and equipment, the optimization of the plant and resolution of operating problems. Establishing and maintaining production standards, assure that the attitude and appearance of the production personnel and equipment are maintained at a high level. You will work closely with the Plant Manager Nadab and you will supervise the team of foremen.
Requirements: Min 3 years relevant professional experience, preferably in the Automotive Industry; Strong communication skills, natural authority, strong leadership skills; Problem solver; Positive aggressiveness; Technical University degree. Valid driving license, and willingness to travel on a regular basis.

LOGISTICS COORDINATOR
Nadab Plant

Main Responsibilities: Responsible for the Logistics activities of Nadab plant. Control of the movement of materials and products within and outside the company and carry on a range of activities such as production planning, warehousing, shipping and distribution, and inventory control. Reports to Logistics Manager AFL Romania.
Requirements: Related University degree; Min. 1 year experience as Logistics Coordinator or equivalent; Good analytical and problem solving skills, reliable, organized, with logical thinking and detail oriented. Valid driving license, and willingness to travel on a regular basis.

GENERAL FOREMAN
Nadab Plant

(4376780)

Main Responsibilities: Supervise work of foremen for 1 shift. Reports directly to Production Manager. Responsible for the production of several processes/lines. Reviews daily/regularly plant operating performance and advises on changes in operating conditions that will improve efficiency/quality. Troubleshoots/analyses operational problems and advises on their settlement. Holds regular discussions with foremen to train and coach performance and improve operational understanding/capability.

Requirements: Relevant experience in production (min 1 years), preferably in the Automotive Industry Strong communication skills, natural authority, strong leadership skills; Problem solver; Positive aggressiveness; Technical University degree.

If you are ready for the next step in your career, please send your application together with your CV in English and Romanian to **AFL Romania**, mentioning the position title what you are applying for, no later than one week after the appearance of this job posting.

Postal Address: DN 70, KM 37,5 NADAB, 315101, ARAD
Contact person: Daciana Rosca, Human Resource Manager
E-mail: Daciana.Rosca@alcoa.com
Fax: 0257/307126

Comunică la cel mai bun preț ! Ai cea mai mare varietate de oferte !

SIEMENS A50 17 $

NOKIA 3310 27 $

MOTOROLA C200 30 $

ALCATEL 332 50 $
ecran color
sunete polifonice

NOKIA 3510i 80 $
ecran color
sunete polifonice

300.000 LEI REDUCERE
La cumpărarea unui Alcatel 332 sau Nokia 3510i, cu conectare la Connex, dacă vii cu acest anunt la magazinul Star Telefonica.
Reducerea se aplică la prețul telefoanelor, inclusiv TVA și nu se cumulează cu oferta de cadou la conectare.

Pentru fiecare conectare, un mixer de bucătărie cadou !

Pret fara TVA, valabil doar cu conectare in reteaua Connex, in limita stocului disponibil. Detalii in magazine.

Oferta Connex :

- 50% reducere la abonament pana la sfarsitul anului (31 decembrie 2004). *
- 20 de minute gratuite, lunar, pe viata.
- In plus, dupa primul an de contract, ai pana la 30 de minute gratuite in retea, lunar, pe viata
- 50% reducere la pretul cartelelor Kamarad si Connex Go!

* Valabil pentru abonamentele standard (Connex Club, Business, Clasic, Activ, Cent, Connex x2, Connex Unic, Connex Family si Connex 5)
Promotia pentru abonamentele de afaceri (Connex 100, Connex 200, Connex 400 sau Connex 800)
cate 20 de minute gratuite lunar; minutele pot fi utilizate pentru convorbiri catre orice retea nationala de telefonie fixa sau mobila
Oferta valabila pana la 19 aprilie 2004.

star telefonica

DEALER CONNEX

Arad, Bd. Revolutiei nr. 26-38, lângă restaurantul Internațional
(C.A.680/2004)

FERESTRE și UȘI PVC cu GEAM TERMOPAN – PROFIL ACTUAL AUSTRIA

CALITATE AUSTRIACĂ ! → FERONERIE GERMANIA ! Plata în RATE ! → s.c. PLASTOTHERM s.r.l. Arad

Str. L. Blaga, nr. 23. Tel./Fax. 0257.211.272; 0722.677.100

(c.119/2004)

Magazinele BENDEA

VĂ OFERĂ

INSTALAȚII SANITARE GRESIE FAIANȚĂ

TOATĂ GAMA DE INSTALAȚII SANITARE, MATERIALE DE CONSTRUCȚII, SCULE, MATERIALE PT. AMENAJĂRI INTERIOARE

GRESIE FAIANȚĂ IMPORT ITALIA și SPANIA

NOU!!! Produse electrocasnice

- cuptoare cu microunde
- mașini de spălat
- televizoare
- frigidere
- aragaze
- hote

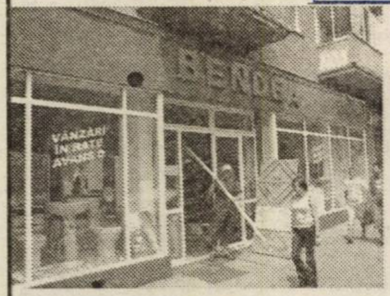

TOATE PRODUSELE COMERCIALIZATE CU PLATA ÎN 60 RATE LUNARE

ARAD, B-DUL REVOLUȚIEI nr. 26-38 Telefon 231.853

ARAD, STR. PĂDURII Telefon 228.966

ARAD, STR. L. REBREANU nr. 68 Telefon 250.905

(c.752/2003)

ALPIN c

ECHIPAMENTE DE PROTECȚIE și LUCRU

- mănuși protecție
- ochelari
- căști protecție și viziere
- antifoane
- aparate de respirație Dräger
- costume speciale
- material de avertizare și delimitare
- centuri de siguranță și accesorii
- truse sanitare
- stingătoare
- îmbrăcăminte impermeabilă
- încălțăminte de siguranță
- echipament de protecție electroizolant
- îmbrăcăminte de lucru și timp liber
- echipament militar
- consultanță.

Str. VASILE ALECSANDRI nr. 9
tel. 0257-214.620, tel/fax 0257-284.736
mobil: 0744.774.502, 0723.285.350
e-mail: office@alpin-c.ro
www.alpin-c.ro

NOU PRODUCȚIE și INSCRIPȚIONĂRI TRICOURI și ȘEPCI.

(c 176/2004)

s.c. **Polaris M Holding** SRL punct lucru Arad, str. I. Maniu F. N.

angajează

contabili, inspector resurse umane, casier, secretară

Cerințe: cunoștințe operare PC - World, Excel, legea contabilității, Codul fiscal, Codul muncii.

Avantaje: salarizare atractivă, tichete de masă, posibilități multiple de afirmare.

Depunere CV cu poză până la data de 22.04.2004, la sediul societății, tel/fax: 0257/368.677.

Relații suplimentare tel. 0257/368.677. Vor fi anunțate doar persoanele selecționate.

(4127167)

★Armin MAYER Reisen ★ ERIKA INVEST★

Transport de persoane Germania, Italia, Spania

ITALIA de la 95 EURO
GERMANIA de la 70 EURO
SPANIA de la 110 EURO

● Asigurări medicale la prețuri minime

Str. Unirii nr.7 (la ARTEXIM - ATIC CENTER) Tel: 0257-214.399, 338550. Str. 6 Vânători nr.2-4 0257-210.866; 214.044 0257-285.611, 0745.089.720

(c.a.689/2003)

BODIMAR

Tel/Fax: 0257-270.078 0257-270.079

VĂ OFERĂ LA PREȚURI PROMOȚIONALE

- GIPSCARTON *Knauf; Rigips; Lafarge* cu tot sistemul de accesorii
- POLISTIREN expandat și extrudat
- VATĂ MINERALĂ și BAZALTICĂ
- SISTEME DE IZOLAȚII termice și fonice
- MEMBRANE BITUMINOASE *Iso-Line*
- OB și PC (colac și bare); PLASĂ SUDATĂ;
- SISTEME DE ACOPERIȘ Țiglă indigenă și import; Plăci bituminoase; Șindrilă; Policarbonat celular; Fibră de sticlă; Tablă cutată
- SISTEME DE HORN *Effe 2; Schiedel*
- BLOCURI CERAMICE indigene și import - 17 modele și dimensiuni
- BINALE; ARTICOLE SANITARE; VOPSELE; CIMENT;VAR; GLETURI; ADEZIVI; B.C.A.; ȚEAVĂ și alte produse din metal

VINDEM ÎN RATE CU AVANS ZERO

Asigurăm transport, încărcat și descărcat, mecanizat la domiciliul clientului, la prețuri promoționale.

(c. 46/2004)

TAKATA

ANGAJEAZĂ

INGINER PENTRU SECȚIA PROIECTARE

CERINȚE:

- inginer mecanic (de preferință TCM, MF, MRCF)
- cunoștințe limba engleză și/sau germană
- experiență minim 1-2 ani în UNIGRAPHICS

CV-urile se depun la sediul societății din Arad CALEA AUREL VLAICU ZONA INDUSTRIALĂ VEST STR: III NR: 9, tel: 203100, fax: 203841 sau la e-mail: resurse.umane@eu.takata.com

(c. 803/2003)

SANPAOLO IMI BANK
Depozit la termen
între 12 și 36 de luni
Cu plata dobânzii lunar
18% p.a. - DOBÂNDĂ ÎN PRIMA LUNĂ
Informații suplimentare
ARAD, B-dul Revoluției nr. 88
TELEFON : 284.888 ; FAX : 285.202

ADEVĂRUL
Cotidian independent Arad

ARIS S.A.
Partenerul întreprinzătorilor care se respectă
s.c. ARIS s.a. Arad
Calea Victoriei 33-35
Fax: 250.675
Tel: 256.488 257.337

Anul XVI, nr. 4188
20+8 pagini
VINERI, 16 APRILIE 2004
6.000 lei
Publicație auditată de BRAT
Tiraj mediu zilnic vândut: 28 134
adevarul@arad.ro; adv.pub@arad.ro
http://adevarul.arad.ro

Despre parcarea cu plată din Arad, fără patimă

Mircea Dorgoșan

Nu cred să fi existat în cei 14 ani care au trecut de la Revoluție un subiect mai discutat, mai contestat și, mai ales, mai politizat decât actualul sistem de parcare din Arad, lansarea sa în urmă cu aproape doi ani de zile - lansare privită atunci de către unii ca un „mare" pas spre Europa - transformându-se în cele din urmă în semieșecul de astăzi, pe care-l știm cu toții.

Un semieșec cu care însă Primăria - cum se vede - nu s-a împăcat, dovadă încercarea sa de a propune un nou sistem, fundamental diferit de cel anterior, proiect care însă după ce a stat la „vedere" la afișajul Primăriei 30 de zile, a fost retras în exact ultima clipă. Mai precis, în chiar timpul ședinței Consiliului Local de ieri. De ce, am mai arătat: pentru că ***indiferent cum urma să fie organizată parcarea, atâta vreme cât ea va fi cu plată și, mai ales, va conține și inevitabilele constrângeri bănești, aceasta ar fi trezit reacția multor arădeni care normal că ar fi găsit și ar fi scos vinovat PSD-ul și pe Dorel Popa pentru toate neplăcerile cauzate în prag de alegeri.*** Or, să riști așa ceva acum, înaintea scrutinului, neluând în seamă evidentele pierderi de voturi și dând Opoziției posibilitatea să te facă ferfeniță ar fi însemnat o adevărată sinucidere politică, lucru pe care conducerea PSD-ului local l-a intuit, retrăgând la timp un proiect de hotărâre care i-ar fi cauzat mari pierderi de imagine.

(Continuare în pagina 4)

Ieri, la „extraordinara" CLM

Noul regulament al parcărilor - lăsat la dospit!

- **Undă verde pentru dărâmarea clădirii gardienilor publici și amenajarea Parcului Reconcilierii**
- **Zece miliarde pentru canalizarea orașului**
- **Bani serioși pentru Clubul UTA**

Foto: V. Musca

Consilierii municipali s-au întrunit ieri într-o ședință extraordinară care a cuprins pe ordinea de zi nu mai puțin de 84 de puncte. La cifra aceasta record s-a ajuns datorită celor 76 de proiecte de hotărâre care vizau atribuirea gratuită a unor terenuri tinerilor care doresc să-și ridice o casă.

Înainte de începerea propriu-zisă a ședinței, primarul Dorel Popa (PSD) a dat cuvântul prefectului Dan Ungureanu și sculptorului Ioan Borborea, care se va ocupa de realizarea monumentului român din cadrul Parcului Reconcilierii. După ce prefectul a invocat importanța amenajării corespunzătoare a Pieței Pompierilor, sculptorul Ioan Borborea a explicat audienței care vor fi pașii ce vor fi făcuți pentru ducerea la bun sfârșit a lucrărilor.

Sorina Ambruș
Nicolae Oprean

(Continuare în pagina 4)

În două săptămâni

Pe Aeroportul Arad vor fi reluate cursele aeriene

Pag. 5

Locul cinci din coadă

Din cadoul Guvernului, de 1000 de miliarde, Aradul primește... 22

● *Pentru investiții și modernizări de drumuri*

Considerând că în prezent consiliile locale și cele județene se confruntă cu o lipsă acută de fonduri, dar că, totuși, se impune ca investițiile începute să fie continuate și realizate altele noi, Guvernul a hotărât să aloce niște bani în acest scop, tuturor județelor. Ciudat este că tocmai acum, în prag de campanie electorală, și-a dat seama Executivul de greutățile administrațiilor locale și județene. Astfel, printr-o recentă hotărâre, Guvernul a aprobat alocarea a 1000 de miliarde de lei din Fondul de rezervă bugetară la dispoziția Guvernului, prevăzut în bugetul de stat pe anul 2004, **pentru realizarea unor obiective de investiții și efectuarea unor lucrări de reabilitare și modernizare a drumurilor județene și comunale.**

Majoritatea județelor primesc o sumă de circa 23 de miliarde, însă - așa cum era de așteptat - unele județe iau ceva mai mult, iar altele, mai puțin. „Cadoul" Guvernului va suplimenta bugetul arădean (pe cel local și pe cel județean) cu suma de 22 miliarde de lei, județul Arad situându-se pe locul cinci...din coadă la distribuirea banilor. Mai puțini bani decât nouă li s-au alocat județelor Timiș (7,2 miliarde), Gorj (19 miliarde), Buzău (19,9) și Dâmbovița (21,9).

Suma de 22 de miliarde este astfel împărțită: 5 miliarde pentru rețele de canalizare menajeră (21 km) în municipiu; 5 miliarde pentru canalizarea menajeră strada Rândunicii și străzi adiacente; 3 miliarde pentru legătura rutieră DN 7 Arad - Deva - Zona II; 0,5 miliarde pentru reparații și întreținere Șc. Gen. Buteni; 8,5 miliarde pentru reabilitare și modernizare drumuri județene și comunale.

În condițiile în care în 2003 Consiliul Județean Arad a primit de la Guvern circa 35 de miliarde (pentru modernizare drumuri, introducere apă, pietruire drumuri), iar pentru acest an s-a aprobat suma de 32 de miliarde din Fondul special al drumurilor (dar solicitările au fost mult mai mari), multe voci spun că ar fi bine dacă fiecare an ar fi an electoral...

În județul nostru, multe drumuri județene și comunale au ajuns impracticabile, unul care ar necesita urgent reparații fiind Pâncota - Sântana. Din păcate, din cele 8,5 miliarde destinate reabilitării și modernizării de drumuri se pot executa lucrări pe circa...8 km. Iar rețeaua e de peste 1000 de km...

Gerlinde Knap

Premiile de fidelitate „Adevărul" pe luna aprilie

Pag. 3

Foto: Marcel Canciu

INTERNExT
Acces liber fără parolă !
Trafic NELIMITAT !
891234
Tarife fără TVA:
TARIF I Luni-Duminica 8-22 3,52 eurocenti/minut
TARIF II Luni-Duminica 22-8 1,76 eurocenti/minut
Info : 0257-285353; www.inext.ro
(C.774/2003)

Primarul Dorel Popa pregătește două cartiere noi de locuințe

Pag. 7

(4376670)

GEMO IMPEX
www.gemo.ro
Sisteme
• Climatizare
• Frigorifice
310092 Arad,
Str. M.Kogălniceanu 31
tel/fax: 0257 214 252
gemo@rdslink.ro
VIITORUL NE APARȚINE

FIL
NOI „ȚINEM" diferența ca să fii mulțumit
Arad - Madrid (dus-întors)
150 Euro, valabil 6 luni
prin Agenția de Ticketing „FIL" - Calea Victoriei 22
213.041 și 0723.511.200
în fiecare joi
doar cu rezervare!!!
(C.P.253/2004)

22 MAGAZINE
STR. CICIO POP NR. 19
Old gallery
22 MAGAZINE
STR. CICIO POP NR. 19
(c. 703/2003)

Meditația zilei

Așteaptă, și râul îți va aduce la mal leșul dușmanului tău.
(Panciatantra)

Calendar

Vineri, 16 aprilie

Astăzi, Soarele răsare la ora 6 și 30 de minute și apune la ora 20 și 01 minute. Au trecut 106 zile din acest an. Au mai rămas 260 de zile până în 2005.

Praznicul zilei: Biserica ortodoxă: Izvorul Tămăduirii; Sfintele Mucenițe fecioare: Agapia, Irina și Hionia; **Biserica greco-catolică:** Vinerea luminată. Izvorul Tămăduirii; Agapia, Irina și Hionia; **Biserica romano-catolică**: Benedict Labre.

A venit barza!

La Arad: Petrar Raul-Nicolae, Cîmpian Patrick-Fabian, Radu Sabrina-Maria, Andrasoni Henrietta-Orsolya, Becheș Miriam, Costi Andreas-Fabian, Horoba Bogdan-Andrei, Grigore Carla, Ciocoiu Tania, Bratotean Petru-George.

Actualitatea culturală

TEATRE

Sâmbătă, 17 aprilie, ora 18 Teatrul de Stat Arad prezintă piesa **Anonomul venețian** - de G. Berto, regia Ion Ardeal Ieremia. **Duminică**, 18 aprilie se va juca piesa **Din doi în doi** de A. Păunescu, în regia Alexandrei Gaudi.

CINEMATOGRAFE

DACIA (tel. 255.576): Circuite de foc (SUA) 11; 13; 15; 17; 19; 21

MUREȘUL (tel. 280.532): Bal cu scandal (SUA-Germania) 10; 12; 14; 16; 18

ARTA (tel. 280.526): Borfași din întâmplare (Franța) 16; 18; 20

SALA MICĂ: Tras pe sfoară (SUA) 15,30; 18,30

INEU (15-18 aprilie): Vinerea trăsnită (SUA) 15; 17

ADEVĂRUL
Cotidian independent Arad

Editor: S.C. ADEVĂRUL Arad S.R.L.
COD FISCAL R 1681938 ● COD SICOMEX 19.604 ● CERTIFICAT J 02/1886 / 31 X 1991 ● COD SIRUES 020956601 ● ISSN 1220 - 7489

Redacția și administrația: 310130 Arad, Bd. Revoluției nr. 81. Telefoane: SECRETARIAT - 281802, fax 280655, 280625; ADMINISTRAȚIE - CONTABILITATE - 281797; MICA PUBLICITATE - 210775; MAREA PUBLICITATE - 280904; CLUBUL PRESEI - 280989.

Consiliul de administrație: președinte - MIRCEA DORGOȘAN, telefon 281802, 280625; vicepreședinte - MIRCEA CONTRAȘ, telefon 280854; membri: LIZICA MIHUȚ, telefon 280070, ȘTEFAN TABUIA, telefon 280854, MIRCEA ȚÎȘCĂ, telefon 280904.

Colegiul de redacție: ȘTEFAN TABUIA (redactor-șef), telefon 280854; MARCEL CANCIU (șef secție foto), telefon 281701; ALEXANDRU CHEBELEU (șef secție sport), telefon 281701; GABRIELA GROZA (secretar general de redacție), telefon 280854; VASILE FILIP (șef secție cultură-învățământ-tineret), telefon 280003; IOAN IERCAN (șef secție politică), telefon 280943; TRISTAN MIHUȚA (șef secție probleme sociale - investigații), telefon 281855; DORU SAVA (șef secție economic), telefon 281738; NICOLAE OPREAN (șef secție actualități), telefon 280003; MIRCEA ȚÎȘCĂ (șef secție publicitate și difuzarea presei), telefon 280904; MIRCEA CONTRAȘ (vicepreședinte al consiliului de administrație), telefon 280854; MIRCEA DORGOȘAN (președinte al Consiliului de administrație), telefon 281802, 280625.

Tiparul executat la S.C. MEDIAGRAF S.A. ARAD, str. Feleacului F.N., telefon 250902, fax 250920

Adresa Internet http://adevarul.arad.ro

„Adevărul" vă ascultă

La telefonul dimineții, 280944, între orele 9,00-12,00

● **Explicație pentru bălțile din centru.** Dl. inginer Emil Teodorescu, supărat de apa care băltește pe străzile municipiului, la cea mai insignifiantă ploaie, are o explicație în ceea ce privește Bulevardul Revoluției. Domnia sa spune că, în urma lucrărilor efectuate la trotuare, canalele de colectare s-au umplut cu moloz și alte resturi, astfel încât acestea nu mai pot absorbi toată apa de ploaie. **„Pentru că nu au fost acoperite canalele, molozul și balastul rezultat în urma lucrărilor de refacere a trotuarelor a căzut în căminul conductelor pluviale și l-a astupat. Dacă în centrul orașului nu se fac lucrurile așa cum trebuie, nu are rost să ne mai mirăm că la periferie se formează adevărate oceane."**

Nu este exclus ca explicația d-lui inginer să aibă o oarecare logică, dar afirmăm cu certitudine că astfel de probleme s-au înregistrat și în urma ploilor din toamnă, când nu se făceau lucrări la trotuare.

● **Oficii Romtelecom desființate**. Dl. Heveși Ladislau este revoltat de decizia Romtelecom Arad de a desființa oficiul din cartierul Aurel Vlaicu. **„Este inadmisibil așa ceva, având în vedere că acest cartier este locuit de mii de oameni care, de acum înainte sunt obligați să-și plătească facturile în centru"**, ne spune cititorul nostru.

Desființarea oficiului cu pricina face parte din programul de restructurare a Romtelecom, care se extinde în toată țară. De altfel și personalul structurii s-a diminuat simțitor, iar la finalul programului din 600 de angajați vor rămâne aproximativ 50 de persoane.

Redactor de serviciu, S. A.

La telefonul după-amiezii, 280944, între orele 15,00-18,00

● **Fântâni arteziene și gropi.** Gheorghe Ardelean, din Piața Avram Iancu spune: **„Bine că se fac fântâni arteziene, iar în tot Aradul nu există o țâșnitoare pentru apă de băut decât în parc. Câteva în oraș ar fi foarte utile și nici nu cred că ar costa foarte mult".**

● **Firmă... fantomă.** Olimpia Popa stă pe strada Ioan Rațiu: **„Lângă mine este o firmă, dar n-are nimic afișat, nimeni nu știe nimic de ea. Dar ea funcționează bine-mersi și nici un vecin nu și-a dat acceptul".**

Redactor de serviciu, G. C.

Comenzi taxi

● ALFA PLUS 949; 349.349

● TAXI ALFA 22.88.88; 25.25.26; 0723-200.301; 0745-50.60.70

● TAXI ARAD 244.244; 274.444; 0722-755.440

● DIESEL STAR 212.222; 0722-361.011; 0745-645.645

● FAVORIT 280.000; 281.111; 0740-083.333; 0742-409.992

● EUROPA 275.555; 0723-677.555; 0744-828.163

● VALI DIESEL 280.705; 280.100

v MIRCO MILI 230.530; 230.730; 0740-152.828; 0723-062.366

● DELMAR 229.220

Meteo

Foto: M. Szego

Vremea se va încălzi. Cerul va fi mai noros noaptea, când va ploua slab. Vântul va sufla moderat din sector sudic, cu intensificări izolate. Dimineața, izolat se va produce ceață pe văi.

Temperaturi maxime: 17 la 20°C.

Temperaturi minime: 6 la 9°C.

CUR$UL VALUTAR

VALORI ÎNREGISTRATE IERI, 15 APRILIE 2004

Denumirea valutei	BNR	BCR		BRD		Banca Transilvania		Banca Românească		Banca Romexterra		Alpha Bank	
		C	V	C	V	C	V	C	V	C	V	C	V
Euro	40813	40500	41000	40495	40995	40100	40900	40470	41000	40400	41000	40500	40950
Dolar S.U.A.	34259	33900	34400	33780	34350	33400	34400	33815	34354	33800	34400	33800	34450
Forint	161	153	169	155	165	158	165	-	-	156	166	-	-

Horoscop

Vineri, 16 aprilie 2004

Berbec (21.03-20.04). În cursul dimineții survin evenimente neprevăzute care vă obligă să întârziați față de programul stabilit anterior.

Taur (21.04-20.05). Nu merită să vă consumați, pentru că astăzi sunteți predispus la accidente vasculare care ar putea să vă afecteze grav sănătatea.

Gemenii (21.05-20.06). Nu luați în tragic cele petrecute și nu vă descărcați nervii asupra familiei!

Rac (21.06.-22.07). Sunteți indispus din cauză că ați pierdut o colaborare sau ați făcut o investiție nerentabilă.

Leu (23.07-22.08). Primiți musafiri din altă localitate și sunteți nevoit să vă schimbați programul.

Fecioara (23.08-22.09). În prima parte a zilei sunteți hotărât să rezolvați o problemă financiară care vă frământă de mai mult timp.

Balanța (23.09-22.10). Vi se propune asocierea într-o afacere, ar fi bine să nu o refuzați.

Scorpion (23.10-21.11). Nervozitatea vă poate crea probleme la locul de muncă și în relațiile cu partenerul de viață.

Săgetător (22.11-21.12). Păstrați-vă calmul la serviciu și în discuțiile cu membrii familiei!

Capricorn (22.12-19.01). Partenerul de afaceri vă reproșează că nu vă implicați suficient în rezolvarea unor probleme financiare care depind numai de dvs.

Vărsător (20.01-20.02). Circulați cu atenție și evitați traversările prin locuri nepermise!

Peștii (21.02-20.03). Vă manifestați în mod exagerat dorința de libertate sentimentală, iar partenerul de viață vă înțelege greșit.

Utilitare

PRIMĂRIA MUNICIPIULUI

Program de relații cu publicul (camera 5) luni-miercuri-vineri între orele 8-12; marți-joi între orele 8-12; 15-17 - tel. 284.744, tel. centrală 281.850.

PIEȚE, TÂRGURI

Astăzi este zi de piață la Ineu, Lipova, Covăsânț, Mișca, Moneasa, Șepreuș, Șimand, Vladimirescu, Șeitin. Tot astăzi se organizează târguri săptămânale la Ineu, Șepreuș, Șimand.

FARMACII DE SERVICIU

❒ Farmacia **REMEDIUM** Arad, B-dul Revoluției nr. 52-54. Program luni-vineri: 7,30-20,00, sâmbătă 8,00-14,00. Telefon 233.195. Eliberăm rețete compensate și gratuite.

❒ Farmacia **„ALEXANDRA"**, str. Tribunul Dobra, nr. 24 (stația tramvai Boul Roșu), tel. 282.062. Program luni-vineri: 7-22; sâmbăta: 8-18; duminica: 9-15. Eliberează medicamente compensate și gratuite

❒ Farmacia **„OMNIAFARM"**, Calea Aurel Vlaicu, Bl. Z28, cu program zilnic de la orele 8,00-22,00. Telefon 271.724. Eliberează rețete gratuite și compensate

❒ Farmacia **MELISSA** - medicamente alopate și homeopate. Onorăm și rețete gratuite și compensate. Tel. 219.588, Micălaca, str. Abrud nr. 80, bl. 219. Orar: luni-vineri 8-20, sâmbăta 9-16.

URGENȚE STOMATOLOGICE. Asigură Cabinetul din str. Crișan (în spate la Gionelli).

UROLOGIE

❒ Cabinet urologie (în clădirea Policlinicii Municipale). Program zilnic, inclusiv sâmbăta, între orele 9-12, telefon 213036.

DISPENSAR VETERINAR

❒ Dispensarul veterinar din Aradul Nou efectuează zilnic, orele 8-16 (sâmbăta 8-12 și duminica) examen trichineloscopic, vaccinări antirabice și sterilizări câini-pisici, însămânțări artificiale. Telefon 287.298.

❒ Dispensar veterinar din Curtici: examen trichineloscopic, vaccinări, tratamente, consultații, la toate speciile de animale. Telefon 464.145

ÎNTRERUPERI CURENT ELECTRIC

Vineri, 16 aprilie: 9-14: Avrig, Weltter, Peneș Curcanul (numai zona de case); Bd. Revoluției nr. 26-38

În județ: Seleuș 8-14: parțial; **Sebiș 8-11:** Dobrogei, Izvorului, Deltei, parte din Crișului, Intertrans Sebiș

CITIRE APOMETRE

Vineri, 16 aprilie: Bl. 102-150, 151-200, 301-325, 501-550, 551-585 Micălaca, Iosif Lengyel, Ady Endre, Busuioc, Fluierului, Z. Moricz, Bradului, Zmeurei, Tismana, Sever Bocu, Predeal, Fluturilor, Ghioceilor, Ciorogariu cu soț, Oituz fără soț, Putnei, Moșilor, Eroul Necunoscut, 9 Mai, Romei

ADMINISTRAȚIA FINANȚELOR PUBLICE

Administrația Finanțelor Publice a municipiului Arad: Asistență contribuabili (impozitul pe venitul global) - telefon 280.633, 280.733, int. 198 (persoane fizice) și 125 (persoane juridice) între orele 8,00-12,00. Informații mai pot fi obținute la adresa de web: www.finantearad.ro

ÎNREGISTRĂRI ÎN CAZ DE DECES

Biroul de Stare Civilă - decese face înregistrări după următorul program: sâmbătă și duminică, între orele 9,00-11,00. Tel. 281.850.

TELEFOANE DE URGENȚĂ

POMPIERI 981; 251.212

AMBULANȚĂ ARAD - 961 sau **251.313**

POLIȚIE: 955

Numărul de centrală telefonică al I. J. P. (Inspectoratul Județean de Poliție) Arad: 207.100.

S. C. DISTRIGAZ-NORD S. A. TÂRGU MUREȘ

Sucursala de Distribuție a Gazelor Naturale Arad, Dispeceratul permanent - telefon 218.928; 256.928

DERANJAMENTE CURENT ELECTRIC

Tel. 235.991

S. C. SALUBRITATE S. A. ARAD

Dispecerat între orele 7,00-19,00. La telefonul: 280.873.

INFORMAȚII CFR 231.777

PROTECȚIA CONSUMATORULUI

B-dul Revoluției, nr. 50. Telefon: 257.049

DIRECȚIA DE SĂNĂTATE PUBLICĂ - servicul de permanență: 254.438

GARDA FINANCIARĂ: B-dul Revoluției nr. 79, telefon: 280.971

INSPECTORATUL TERITORIAL DE MUNCĂ ARAD

Str. Episcopiei nr. 11-13, tel.: 211.762, 211.862, 257.251

AGENȚIA JUDEȚEANĂ PENTRU OCUPAREA FORȚEI DE MUNCĂ

Str. Gheorghe Lazăr nr. 20, tel: 281998, 211791.

POLIȚIA DE FRONTIERĂ: tel.: 959

A.T.I.P.O. 1 TRANSPORT INTERNAȚIONAL DE PERSOANE
Călătoriți prin noi în Europa! AUSTRIA-ITALIA-SPANIA-PORTUGALIA-GERMANIA-BELGIA-OLANDA-FRANȚA
REZERVĂRI ȘI INFORMAȚII:
TEL.: 254.745, 281.028, 0788.43.68.48
Ofertă specială
SPANIA 110 EURO
REPREZENTANȚA LUCKY TOUR - SAIZ TOUR societate Spaniolă - Română
REPREZENTANȚA PRIAMUS, ADRIANA TRANSILVANIA TRANSPORT societăți Germano - Române
GERMANIA 50 EURO
BELGIA, OLANDA 130 EURO
ITALIA 95 EURO
REPREZENTANȚA ERIKA INVEST SAMEX, ADRIANA, FIL societăți Germano - Române
(C.A.689/2003)

Autoritățile județului - în luptă cu ... apele

Comisia Județeană de Apărare Împotriva Dezastrelor s-a reunit ieri la Prefectură pentru a analiza situația din teren pe fondul căderilor masive de precipitații înregistrate în ultima perioadă.

● 670.000 Euro pentru Socodor

În prima parte a ședinței a fost discutat cazul podului de la Socodor, distrus în urma viiturii. Primarul comunei, Ioan Jura, afirmă că respectivul pod este foarte important pentru localnici, el facilitând traversarea Crișului între sat și cele peste 2000 de hectare de teren arabil aflate pe malul celălalt. De asemenea, în zona amintită se află patru cantoane al O.G.A. și o tabără a elevilor dn Chișineu Criș. Problema e că starea podului este atât de proastă încât de reabilitarea acestuia nici nu poate fi vorba. Singura variantă este construirea unui pod nou a cărui valoare se ridică însă la 670 mii de Euro. „Am discutat cu specialiști de la București și Timișoara care m-au informat că aceasta este unica variantă în acest caz. Sperăm ca prin sprijinul Prefecturii și al autorităților centrale să putem efectua această investiție", afirmă. dl. Jura.

Prefectul Dan Ungureanu speră de asemenea că Socodorul va beneficia de sprijinul financiar al Guvernului, în acest sens întocmind un proiect de hotărâre de guvern pentru alocarea banilor necesari lucrării.

● 15 gospodării inundate la Șicula

Membrii Comisiei s-au arătat destul de stăpâni pe situație în ceea ce privește ținerea sub control a posibilelor creșteri ale nivelului apelor. ● Localitatea care ar putea fi afectată în perioada imediat următoare este Bulci, comuna Bata. În acest sens, autoritățile județului s-au pregătit să aprovizioneze satul cu pâine și apa potabilă necesară până la retragerea apelor. ● S-a discutat de asemenea și necesitatea înălțării drumului dintre Almaș și Dieci care se inundă la prima ploaie. ● Singurul drum județean care ar putea fi afectat de ape în zilele viitoare este Săvârșin - Valea Mare. De asemenea ar putea fi afectată și Mănăstirea Bodrog, respectiv Pădurea Ceala. ● Toți agenții agricoli din județ trebuie să-și anunțe superiorii în cel mai scurt timp posibil cu privire la suprafețele de teren afectate de apă. Aceleași informații trebuie furnizate și cu privire la suprafețele forestiere. ● La Șicula, 15 gospodării au fost inundate, autoritățile locale neputându-le ajuta din cauza lipsei unei... motopompe cu care să colecteze apa.

Madiana Popescu

Premiile de fidelitate „Adevărul" pe luna aprilie

Peste 5000 de abonați ai ziarului nostru, din județ și din municipiu, au expediat pe adresa redacției talonul de concurs pentru a participa la premiile de fidelitate.Ca de obicei, desemnarea câștigătorilor s-a făcut prin tragere la sorți, la Clubul Presei. Mâna norocoasă a aparținut, de această dată, **d-lui Ovidiu Nilă**, directorul S.C,. Distrigaz Nord România, care a extras din urnă cele zece plicuri câștigătoare. După cum se știe, fidelitatea abonaților noștri este răsplătită lună de lună cu câte un milion de lei.

Din comisia de validare au făcut parte colaboratorii noștri de la Oficiul Județen de Poștă Arad, și anume **Ilie Tripa, Ioan Bugariu și Pavel Răzman**. Ziarul Adevărul a fost reprezentat de către redactorul șef **Ștefan Tabuia**. Dacă luna trecută norocul le-a surâs cu precădere abonaților din județ, de datat aceasta situația s-a inversat, astfel că printre câștigători se numără doar trei persoane din afara municipiului.

Iată lista celor zece abonați norocoși pe care îi așteptăm luni, 19 aprilie, ora 12,00, la sediul redacției, pentru a-și ridica premiile pe baza buletinului de identitate și a chitanței abonament valabilă pentru luna martie.

1. Toacsen Dumitru, B-dul Revoluției, nr.68A, bl. H13, ap.9, Arad;
2. Irinei Toader, str. Dimitrie Țichindeal, nr.27, Arad;
3. Bujor Cornel, comuna Săvârșin, sat Hălăliș, nr. 45;
4. Preda Mic Lena, Faleza Sud, bl. 71, Arad;
5. Dronca Zina, comuna Șiria, sat Mâsca, nr.5;
6. Deac Vlaicu, bl. Z24, Sc. E, ap. 6, Arad;
7. Șunea Maria, comuna Semlac, nr.157;
8. Ghenof Gheorghe, Micălaca, str. Elena Drăgoi, bl. 328, sc. B, ap.11, Arad;
9. Zdremțan Ilie, str. Dragoș Vodă, nr.6, Arad;
10. Brădeanu Maria, str. Ciocârliei, nr.5, Arad.

Sorina Ambruș
Foto: Marcel Canciu

Cronica măruntă

● Nou înființata comună Dorobanți are începând de ieri și un șef de post. Siguranța sătenilor va sta astfel în mâinile domnului **Iosif Tiba.**

● Pregătirile pentru prezentarea județului Arad la Târgul din La Roche sur Foron (Franța), în care România este invitată de onoare, au intrat în linie dreaptă. Aradul va fi prezent la acest eveniment alături de județul Prahova, având astfel prilejul de a prezenta aspecte specifice ale vieții românilor, cu tematici pornind de la mediul economic și ajungând la cele legate de cultură și tradiție. Consiliul județean a alocat pentru pregătirea acestui eveniment suma de 5440 de Euro.

● Începând de ieri, reprezentanți ai Prefecturii, ai Consiliului Județean și ai Finanțelor Publice și-au început vizitele în comunele nou înființate pentru a stabili pașii ce mai trebuie făcuți pentru intrarea acestora în legalitate. Echipa condusă de subprefectul Florin Remetan s-a deplasat pentru început la Dorobanți. Pentru organizarea noii administrații și întocmirea unui buget, Consiliul Județean va aloca la prima ședință de consiliu suma de 600 miloane de lei pentru fiecare comună nou înființată.

● **Maria Borcan**, din Rovinari și **Zamfirel Dragoman,** din Buzău, sunt cercetați de polițiști în stare de libertate, fiindcă au furat, din magazinul Profi, produse cosmetice în valoare de 2.263.910 lei. Urmează să... plătească.

● Ieri, au rămas fără permise de conducere, fiindcă au urcat la volan după ce au consumat băuturi alcoolice, **Dorin Șerban,** de 40 de ani, din Curtici, respectiv **Marian Achim Lulariu**, de 42 de ani, din Caransebeș. Peste trei luni vor putea conduce din nou.

Vin Pompierii

Curățenia de primăvară aduce cu ea, din păcate, și un număr semnificativ de incendii. Arderea resturilor vegetației uscate, a deșeurilor și gunoaielor duce la creșterea numărului incidentelor de acest gen. Pompierii au câteva recomandări pentru arădenii care își vor aduce contribuția la curățenia de primăvară: ♦ utilizarea focului deschis în locuri cu pericol de incendiu și pe timp de vânt este interzisă ♦ arderea resturilor vegetale, a gunoaielor, a deșeurilor și a altor materiale combustibile se face numai în locuri special amenajate, ori pe terenuri pregătite cu luarea măsurilor care se impun pentru împiedicarea propagării focului le vecinătăți, asigurându-se supravegherea permanentă a arderii, precum și stingerea jarului după terminarea activității ♦ este interzisă facerea focului la distanțe mai mici de 100 de metri față de pădure.

În curând, pompierii arădeni vor demara acțiuni de control în tot județul cu scopul declarat al reducerii numărului de incendii.

B.O.

Cursuri pentru stomatologi

Ieri, a avut loc deschiderea cursurilor de educație medicală continuă (EMC), cu tematica „Proteza Scheletată". Aceste cursuri sunt organizate de către Asociația Medicilor Stomatologi cu practică privată (AMSPPR) în colaborare cu colegiul medicilor. Prin aceste cursuri, medicii stomatologi au posibilitatea de a se perfecționa, de a fi bine informați tot timpul cu privire la informațiile de ultimă oră, noi metode de tratament și tot ce implică actul medical stomatologic.

„La finalul cursurilor care vor avea loc pe o perioadă de trei zile, medicii vor susține un test final în urma căruia se vor elibera diplome, iar medicii vor acumula 24 de ore EMC, dintr-un total de 200, pe care trebuie să le acumuleze fiecare doctor pe o perioadă de cinci ani, pentru a i se prelungi avizul de liberă practică", ne-a declarat președinta filialei AMSPPR, **doamna dr. Gheorghița Barna**.

Printre invitați la aceste cursuri au fost prezenți **prof. univ. dr. Ion Coca** de la Facultatea de Medicină Dentară din Marburg (Germania), **prof. univ. dr. Emilian Hutu** de la Universitatea de Medicină și Farmacia „Carol Davila" București și **asistent univ. dr. Dragoș Epistatu** de la Universitatea de Medicină și Farmacia „Carol Davila".

Doamna dr. Gheorghița Barna, președinte AMSPPR, filiala județului Arad a ținut să precizeze că „Asociația a avut un real sprijin din partea doamnei rector Lizica Mihuț care ne-a pus la dispoziție în mod gratuit sala în care vor avea loc aceste cursuri" și a menționat faptul că Universitatea „Aurel Vlaicu" va fi permanent deschisă acțiunii de perfecționare post-universitară a medicilor stomatologi.

F. Ghilință

★Armin MAYER Reisen★ ERIKA INVEST★
Transport de persoane Germania, Italia, Spania
ITALIA de la 95 EURO
GERMANIA de la 70 EURO
SPANIA de la 110 EURO
● Asigurări medicale la prețuri minime
Str. Unirii nr.7 (la ARTEXIN - ATIC CENTER) Tel: 0257-214.399, 338550.
Str. 6 Vânători nr.2-4 0257-210.866; 214.044 0257-285.611, 0745.089.720.
(c.a.689/2003)

„Sfatul arborilor bătrâni"

Direcția Silvică Arad a înțeles să marcheze încheierea Lunii Pădurii printr-o întâlnire de suflet între actualele cadre silvice și cele retrase din activitate din pricina vârstei. Intitulată sugestiv „sfatul arborilor bătrâni", masa rotundă a strâns părerile multor înțelepți în ale silviculturii, printre care foștii ingineri: Bundău, Lucuș sau Pârv. Observațiile lor extrem de pertinente au fost ascultate cu interes de conducerea DSA și anume directorul general Ioan Benceu, ing. Gheorghe Lazăr și directorul tehnic Emil Toader. La rândul său, acesta din urmă a făcut un scurt bilanț al acțiunilor desfășurate de DSA cu ocazia Lunii Pădurii: distribuirea în oraș a 2000 de puieți de molid și 200 de stejar roșu, amenajarea șantierului silvic de la Frumușeni-Fântânele, curățenia făcută în Pădurea Ceala, plantarea a 200 de puieți pe strada Banu Mărăcine, sau organizarea de concursuri pe tematici silvice pentru tineri.

Călin Mnerie

Înșelăciune la Chișineu-Criș

Jandarmii de la Comandamentul Județean Arad au fost solicitați să intervină la o infracțiune comisă la un bar din localitatea Chișineu-Criș. **Ion Rudac** din satul Cintei, aparținător comunei Zărand, a fost invitat de un prieten, **Ioan Câmpean** la Chișineu Criș. După ce au consumat împreună două cafele la un bar din localitate, s-au hotărât să plece împreună la o discotecă din apropiere. Considerând că are prea mulți bani în buzunar, **Ion Rudac** a decis să lase o parte din aceștia (un milion de lei) și buletinul de identitate barmanului care era de serviciu.

După câteva ore, **Ioan Câmpean** s-a întors la bar după bani și actul de identitate, susținând că a fost trimis de către însoțitorul său. Nu a trecut mult timp și a venit și proprietarul bunurilor să le ridice. Dar, ia-le de unde nu-s...

După ce barmanul i-a explicat ce s-a întâmplat, constatând că a fost înșelat, **Ion Rudac** a chemat jandarmii. În urma investigațiilor făcute de către organele de ordine solicitate, **Ioan Câmpean** a recunoscut că el a fost cel care a cerut barmanului, în numele lui Rudac Ion, fără a avea consimțământul acestuia, suma de bani și buletinul pe care le lăsase în custodia barmanului.

„Dosarul cu actele premergătoare întocmite, împreună cu mijloacele de probă au fost prezentate de către jandarmi Parchetului de pe lângă Judecătoria Chișineu-Criș, care a dispus începerea urmăririi penale împotriva lui Ioan Câmpean, sub aspectul săvârșirii infracțiunii de înșelăciune", ne-a declarat **col. Alexandru Kiș** - comandantul Comandamentului Județean de Jandarmi Arad.

Nadia Bodran

ARĂDENI! UN NOU MAGAZIN DE CARNE ȘI PRODUSE DIN CARNE
Produse românești - calitate germană - prețuri pentru români
Firma „LAZAR" comercializează en gros și en detail

Produse din carne de porc și vită
Promoția săptămânii viitoare
PASTĂ MICI 72.000 lei/kg
CIOLAN AFUMAT 56.500 lei/kg
NUMAI LA FIRMA „LAZAR"
Arad, Calea 6 Vânători nr. 1-3, tel. 253.551; fax: 253.377, mobil: 0745.027.582
LA CIRCA 100 METRI DE LA AUTOGARĂ

Ieri, la „extraordinara” CLM

Noul regulament al parcărilor - lăsat la dospit!

(Urmare din pagina 1)

Astfel, până în 25 aprilie și monumentul român, în speță un arc de triumf pe care vor fi reprezentați revoluționarii pașoptiști, va prinde contur. Practic, se va realiza o machetă a monumentului la scara de 1 la 1, o structură metalică de care vor fi prinse banere care să sugereze privitorilor cum va arăta forma finală a monumentului care va fi finalizat în perioada următoare.

Aceste informații nu au făcut decât să pregătească aleșii locali asupra modificărilor pe care primarul Dorel Popa avea să le aducă la ordinea de zi.

Ordinea de zi - modificată radical

Primarul Dorel Popa le-a adus la cunoștință consilierilor că retrage de pe ordinea de zi modificarea și completarea Hotărârii nr. 161/2002, privind aprobarea regulamentului de organizare și funcționare a sistemului de parcare cu plată în municipiul Arad, precum și toate proiectele conexe cu acest subiect. În locul acestora, Dorel Popa a introdus proiectul de hotărâre privind mandatarea consilierilor din AGA, de la regiile subordonate CLM, ca aceștia să decidă participarea instituțiilor pe care le reprezintă la majorarea capitalului social al F.C. UTA prin subscrierea de acțiuni. De asemenea, primarul a mai propus aprobarea Planului Urbanistic Zonal al Pieței Pompierilor care presupune dărâmarea clădirii în care se află gardienii publici și amenajarea corespunzătoare a zonei. Totodată, a mai supus atenției consilierilor, atribuirea unui sediu pentru partidul Uniunea pentru Reconstrucția României (URR), filiala Arad.

Evident, la toate acestea, liberalul Gavril Popescu a replicat: **„Uitându-mă peste ordinea de zi, constat că aceasta s-a schimbat de nu mai știu ce discutăm în Consiliu!”**

Primarul Dorel Popa nu s-a lăsat mai prejos arătând că **„acele proiecte de hotărâre retrase suportă modificări pe care o să le pregătim temeinic și o să venim cu ele într-o altă ședință”.**

Cum nimeni nu a mai avut nimic de comentat, s-a trecut la votarea ordinii de zi în (ultima) formă propusă de primar. Din cei 24 de consilieri prezenți (Amalia Aslău de la PSD a lipsit), 18 au fost de acord să se discute varianta primarului. E vorba de nouă consilieri PSD, trei de la UDMR, trei de la PNȚCD-CD, plus câte unul de la PRM, Forța Democrată și URR. Împotriva ordinii de zi au votat doar trei liberali, alți doi, plus un pedist, abținându-se. Printre cei ce s-au abținut a fost și Gavril Popescu, semn că nici Puterea și nici Opoziția nu mai vrea să se lege la cap cu un subiect atât de „delicat” precum este parcarea cu plată, taman în campania electorală!

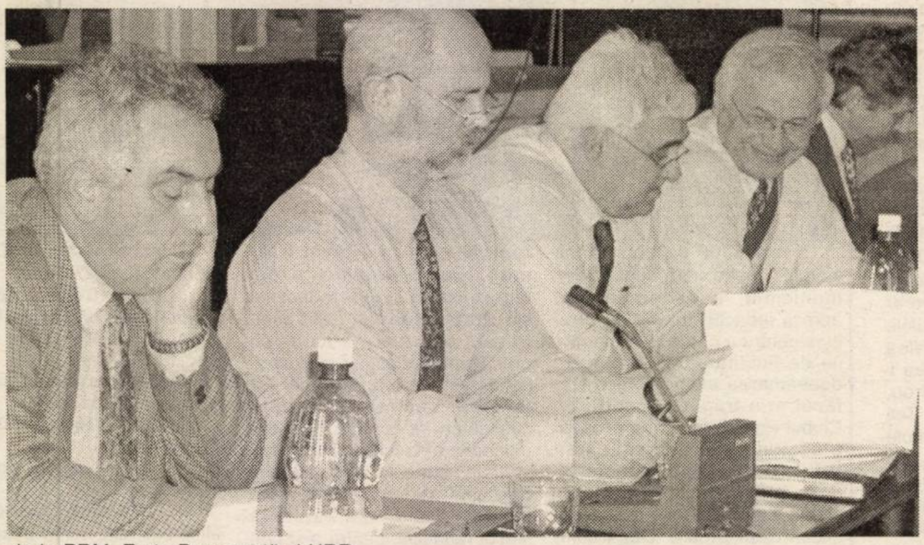

Președintele UDMR poate dormi liniștit: consilierii municipali sunt de acord cu Parcul Reconcilierii, însă, de ce oare zâmbește primarul așa de fericit?

Bani pentru canalizare

Așa stând lucurile, aleșii locali au trecut la dezbaterea rectificării bugetare, care prevedea alocarea unor sume importante pentru infrastructura din municipiu. Astfel, s-au alocat zece miliarde de lei pentru canalizarea din Grădiște și Bujac, plus alte 3 miliarde de lei pentru legătura rutieră din zona Micălaca II-III. Alte 500 de milioane au fost direcționate pentru susținerea lucrărilor din Piața Pompierilor.

UTA primește bani de la societăți

Aleșii locali au votat mandatarea consilierilor membri în Adunările Generale ale Acționarilor la societățile comerciale din subordinea Consiliului Local Muncipal pentru a aproba majorarea de capital la F.C. UTA prin subscriere de acțiuni. Într-o primă fază, proiectul de hotărâre stipula o contribuție de 500 de milioane de lei de la fiecare societate. Consilierul UDMR Ioan Darida a apreciat că o asemenea decizie nu este corectă având în vedere că bugetul instituțiilor „contribuabile” diferă foarte mult. El a propus cumpărarea de acțiuni în valoare de 1% din veniturile pe 2004 ale fiecărei societăți. Cum suma ar fi fost foarte mică, primarul Dorel Popa a propus să se împartă cele două miliarde de lei, cu care se va majora capitalul F.C. UTA, în mod proporțional cu cifra de afaceri a societăților respective.

Deși proiectul a fost votat în această ultimă formă, consilierul Gavril Popescu, alături de alți liberali au preferat să se abțină pe motiv că în mape nu există toată documentația necesară pentru cunoașterea în amănunt a subiectului.

Clădirea gardienilor se demolează!

Unul dintre cele mai controversate puncte aflate pe ordinea de zi a ședinței extraordinare făcea referire la preluarea din domeniul privat al județului în domeniul privat al municipiului, și implicit demolarea clădirii care încă mai găzduiește Corpul Gardienilor Publici și care trebuie să facă loc Parcului Reconcilierii.

Încă de la început, Opoziția, prin vocea consilierilor Gavril Popescu, Adrian Mureșan și Eugen Vancu și-a exprimat dezaprobarea legată de acest demers. **„Să nu se înțeleagă că nu suntem de acord cu Parcul Reconcilierii, dar amplasamentul nu ne este pe plac, trebuia găsit un loc mai potrivit pentru amplasarea monumentelor, dar noi am ales să facem aici niște compromisuri politice. Pe de altă parte, spațiul cu pricina, Piața Pompierilor, nu este suficient pentru două monumente atât de mari. Și apoi, de ce această grabă? Prin urmare alegem să ne abținem la vot”**, și-au motivat consilierii PNL și PD, atitudinea. Cu 17 voturi pentru, unul împotrivă (Adrian Mureșan - PRM) și șase abțineri (PNL+PD), consilierii locali și-au dat girul pentru demolarea clădirii cu pricina. Locul imobilului va fi luat de Arcul de Triumf ce va fi ridicat în cinstea Revoluției de la 1848, aflat, deocamdată, doar la stadiul de proiect.

„Pas” pentru Sălăjan

Deși pe odinea de zi se aflau 76 de puncte care vizau transmiterea în folosință gratuită a terenurilor pentru case, acordate familiilor tinere, consilierii au hotărât să le voteze „in corpore”. Cu o singură excepție. Deși figura pe ordinea de zi ca beneficiar al unui astfel de lot și mai avea nevoie doar de votul de astăzi, consilierul județean Marius Sălăjan a fost pasat pentru o ședință viitoare. Mircea Foșlea, cel care a propus amânarea proiectului cu pricina, a declarat că Sălăjan a fost anunțat că mai trebuie să depună la dosar încă un document. **„Domnia sa n-a făcut, deocamdată, acest lucru din motive obiective. El a avut un deces în familie și a fost nevoit să plece din localitate, dar va veni să depună documentul cu pricina în zilele următoare, când timpul îi va permite.”**

De cealaltă parte, Marius Sălăjan ne-a declarat că nu a fost nici o clipă plecat din localitate, iar despre deces în familie, nici vorbă. Fără comentarii!

Teren pentru blocuri

La propunerea Executivului, a fost aprobată modificarea Planului Urbanistic Zonal pentru Micălaca Est, zona III, precum și aprobarea vânzării prin licitație publică, a unui teren pentru construirea de locuințe. Terenul destinat construirii de blocuri se întinde pe o suprafață de 41.000 de metri pătrați și vine să răspundă cererii foarte mari de locuințe existente la nivel de municipiu.

Foto: Viorel Musca

Despre parcarea cu plată din Arad, fără patimă

(Urmare din pagina 1)

Cum se știe, de-a lungul celor aproape doi ani de când funcționează actualul sistem de parcare din Arad, „Adevărul” a încercat să-și păstreze echidistanța și să nu se amestece în disputele politice dintre partide, ziarul nostru subliniind însă de la început unele anacronisme ale Regulamentului de parcare, ***anacronisme de care se fac vinovati - o spunem din nou și răspicat - atât Primăria, care a fost cam cu capul în traistă atunci când a propus ceea ce a propus, cât și consilierii municipali, care le-au votat cu ochii închiși de două ori:*** o dată în comisii și a doua oară în „celebra” ședință a Consiliului Local din 6 iunie 2002. „Celebră” prin indiferența cu care toți, dar absolut toți cei 25 de consilieri municipali - și cei ai Puterii, dar și cei ai Opoziției! - au aprobat fără a crâcni Regulamentul de parcare care mai apoi a ajuns obiect de dispute politice și de procese peste procese. Iată, am aici în față Caietul de sarcini care a servit la organizarea celor două licitații, Caiet în care între străzile care erau propuse pentru parcare enumeră și străzile Gheorghe Lazăr și Vasile Alecsandri. Până aici nimic rău, vor zice unii și așa este, aberația începând însă din momentul în care citești că propunerea de parcare a fost și pe o parte, și pe cealaltă parte a străzilor cu pricina, deși oricare arădean cunoaște cât de înguste sunt cele două străzi și că o parcare pe ambele părți duce la o strangulare periculoasă a circulației. ***Să nu fi știut acest lucru consilierii? Ne îndoim, doar toți sunt arădeni, și cei mai mulți sunt și automobiliști.*** Atunci? Atunci, simplu: ***au ridicat mâna doar pentru că așa li s-a cerut, și, probabil, ar fi ridicat mâna și dacă li se cerea să voteze introducerea parcării pe... Lună sau plecarea unui contingent dintre ei în Irak!*** C-așa sunt consilierii noștri: buni la suflet de să-i pui pe rană! Nu-i vorbă, că nici specialiștii Primăriei care au întocmit acest Caiet de sarcini și îndeosebi anexa cu străzile propuse pentru parcare nu au fost mai breji, ei părând complet străini de oraș și de configurația străzilor. Și, în mod sigur, așa au și fost! Apropo de străzile propuse pentru parcare cu plată. La o lună după ce s-a dat drumul la noul sistem de parcare, ziarul „Adevărul” a început să înregistreze primele semne de nemulțumire, semne legate în principal de marcarea făcută anapoda pe unele străzi. Firesc, ne-am adresat Poliției rutiere a Municipiului, care a recunoscut că nu i s-a cerut deloc părerea și cu atât mai puțin sprijinul în acțiunea de marcare a străzilor, situație în care conducerea Poliției rutiere a trimis o notă de constatare firmei Parktronic, în care sesiza o serie de anomalii în organizarea parcării, începând cu aplicarea de marcaje pentru parcare în stațiile de autobuze, în cele de taxi sau în intersecții și terminând cu stabilirea unor locuri de parcare pe... trotuare sau pe trecerile pentru pietoni!

Evident că, la presiunea populației și a repetatelor semnale ale presei locale, conducerea Parktronic a fost nevoită să opereze corecțiile cerute dar, cum se zice, răul era deja făcut și aversiunea oamenilor împotriva noului sistem de parcare a început să crească de la o zi la alta, ea culminând cu procesele intentate Parktronicului și cu binecunoscutul final al scoaterii în afara legii a ghearei galbene. Iată, și aici, o nouă mostră de indiferență, atât din partea Primăriei, cât și din cea a consilierilor. Adică, nimeni nu a văzut și nu a socotit, atunci, în iunie 2002, că folosirea ghearei galbene este nu numai jenantă, ci și anticonstituțională? Nici juriștii Primăriei și nici unul, dar absolut nici unul dintre cei 25 de consilieri municipali, ei trezindu-se și începând să reclame aceste probleme abia după un an și jumătate. Și asta doar la înghiontelile și semnalele presei, altfel, probabil că și astăzi gheara galbenă ar fi existat, bine, mersi!

Ce am vrut să spunem prin toate acestea? Că, vinovată, pentru fundătura în care s-a ajuns în ceea ce privește parcarea cu plată în Arad, se face în primul rând ***Primăria,*** care a pregătit în mod superficial întreaga acțiune, iar după lansarea ei, ea a monitorizat, la fel de superficial, modul de implementare a parcării, admițând marcaje aiurea precum am arătat mai sus. Pe de altă parte, o mare vină o poartă și ***Consiliul Local*** care - așa cum am mai subliniat - a votat legat la ochi un caiet de sarcini și un Regulament de parcare de la care s-au tras toate procesele ulterioare. Pentru că este limpede că, dacă la vremea aprobării celor două documente cineva dintre consilieri ar fi sesizat anomaliile propuse, ***ele puteau fi retezate din capul locului, fără să se mai ajungă la dezlănțuirea de patimi și de procese care au urmat.***

Ce va fi mai departe, vom vedea. Oricum, viitorul sistem de parcare, așa cum este el propus, nu are prea mari șanse de supraviețuire datorită felului complicat în care a fost conceput și, mai ales, ineficienței sale financiare. Dar, asupra acestor aspecte vom mai reveni.

linii internationale de autocar spre:
Germania, Franta, Austria, Italia, Spania, Portugalia, Suedia, Belgia, Olanda, Anglia, Ungaria, Serbia, Elvetia
SPANIA de la 160 €
DUS-ÎNTORS
ITALIA de la 140 €
DUS-ÎNTORS

(c.3/2004)
INFORMATII, la tel.08010100100 sau la 0257/252727 0257/251871, 0257/270562, 0257/256595

Confort - Instal

Trei târguri sub același acoperiș

Foto: Al. Marianuț

Ieri, la Expo Arad Internațional a fost inaugurată cea de-a zecea ediție a Târgului Confort-Instal. Un număr de 61 de firme, dintre care trei din străinătate își prezintă oferta. Manifestarea este specializată pe materiale și instrumente de măsură și control pentru instalații în construcții, echipamente pentru încălzire și climatizare, instalații electrice și sanitare, surse și accesorii de iluminat.

Sub același acoperiș se desfășoară și „Protect", un salon de echipamente și servicii pentru protecția muncii, sisteme de pază și protecție. Și nu în ultimul rând, această ediție vine și cu o noutate și anume Salonul Forestier. Cei interesați vor putea vedea scule și utilaje din domeniul prelucrării lemnului.

Pe lângă expoziția în sine, târgul va fi „pigmentat" și cu manifestări conexe. Cu precădere vor fi ținute conferințe cu tematică din domeniul protecției muncii. Nu lipsită de interes va fi și prezentarea proiectului de extindere a Expo Arad, o investiție de 2 milioane de euro. O oportunitate de care ar trebui să profite în primul rând firmele arădene.

Confort- Instal va fi deschis până în data de 18 aprilie. Transportul publicului se face gratuit, cu autobuze din stația Podgoria, la un interval de 30 de minute. Chiar dacă este un târg adresat specialiștilor, sunt multe lucruri care pot fi de interes pentru orice vizitator.

G. Constantinescu

După două ore de dezbateri

Soarta Secției Contagioase - Pediatrie a rămas incertă

După cum vă informam în numărul de ieri al ziarului nostru conducerea Spitalului Clinic Județean Arad a decis mutarea unei jumătăți a Secției Pediatrie -Boli Contagioase la Spitalul de Boli Infecțioase Adulți din str. Ștefan Cicio Pop. Ieri, directorul DSP, prof. univ dr. Dorin lazăr i-a convocat la o ședință pe toți cei implicați în acest demers, fie că erau „pentru" sau „împotriva" acestei măsuri. Directorul adjunct al spitalului, dr. Mariana Ghenof și-a justificat decizia prin faptul că prin această mutare s-ar extinde Secția Neuropsihiatrie Infantilă, iar spațiul de la Adulți ar fi mult mai bun pentru micuții pacienți.

Dr. **Dana Oprea**, șefa Secției Contagioase Pediatrie se opune cu fermitate acestei decizii de rupere a secției în două părți la o distanță atât de mare.

Cert e că după două ore de dezbateri, nu s-a ajuns la nici o decizie concretă. **„Urmează ca în perioada imediat următoare șefii celor două secții (n.n. Infecțioase Adulți și Pediatrie - Contagioase să se întâlnească și să stabilească împreună care dintre variante este mai bună pentru efectuarea unui act medical de calitate"**, precizează dr. Dorin Lazăr.

M. Popescu

Aseară

Sărbătoare la McDonald's

Zeci de copii însoțiți de mămicile lor au petrecut o după-amiază minunată alături de Ronald Donald's, care și-a câștigat încă din primele momente simpatia micuților.

Sărbătoarea a fost organizată cu prilejul a 25 de ani de la aparița programului

Foto: M. Szego

Happy Meal. Inspirat de noul concept de comunicare „I'm lovin it" lansat în toamna anului trecut, McDonald's și-a propus ca prin noul Happy Meal să transforme o vizită obișnuită în restaurant în adevărate momente de recreere.

Meniul dedicat copiilor se va diversifica cu produse precum Fish Fingers, noul suc de portocale, plăcințica cu caise, un măr, un Danonino sau un baton de cereale. De asemenea, începând de ieri, mamele beneficiază de un loc special amenajat în incinta restaurantului, un colțișor în care pot uita de problemele cotidiene, răsfoind reviste și servind din produse gustoase care nu dăunează însă siluetei: Mc ;eniu fitness, salata cu brânză labol, apă plata, Baton de cereale fără zahăr, iaurt cu 0% grăsimi.

M. Popescu

Fericita ratare a lui Băsescu

Accente

Când bătrâna întreprindere de vagoane din Arad se dezmembra - americanii de la Trinity veniseră la sectorul I, cel ce producea vagoane de marfă - fabrica de vagoane călători rămăsese a nimănui. Bănuiam că va avea soarta combinatului chimic de la Vladimirescu ori, poate, cea a fostei fabrici de textile UTA. Ca arădeni, ne indignam. Din varii motive. Cu vagoanele, de marfă ori de călători, ne făcuserăm cunoscuți în lumea largă. Apoi, la „Vagoane" lucrau mii de oameni care întrețineau alte mii. Ani, decenii, Aradul a trăit efectiv din fabrica de vagoane, din Astra, din „Gheorghe Dimitrov", din UVA și IVA sau cum s-o mai fi numit de-a lungul vremii. Culmea ridicolului și a indignării am trăit-o în momentul în care Vagoane-Călători (sectorul II) încăpuse pe mâna unui „serele". „Bătaie de joc", spunea lumea, iar presa ținea și ea isonul. Indignarea îl cuprinsese până și pe ministrul Transporturilor de atunci, democratul Traian Băsescu. „Cât voi fi eu ministru, nu se va întâmpla o asemenea batjocură", tuna și fulgera fostul comandant de vapor.

Și totuși, s-a întâmplat. Fabrica s-a privatizat, a luat-o „sereleul"! Apoi, liniște. După care au apărut zvonuri că ceva se mișcă pe acolo. Ceva troleibuze, ceva vagoane, ceva... Astăzi Aradul se poate lăuda din nou că face lucruri deosebite în construcția de vagoane. N-am acțiuni acolo, n-am neamuri și nici prieteni, dar trăiesc și eu un sentiment de satisfacție, de mândrie dacă vreți, că acest minunat tren automotor „Desiro", în variantă românească „Săgeata albastră", se face aici, la noi, la Arad, de către arădeni, pentru români, pentru alții. Dreptul de a ne mândri ni l-a întărit specialistul neamț, reprezentantul renumitei firmei Siemens, care, după proba de parcurs exclamase: „De necrezut! Fantastic!" Exclamația partenerului german al celor de la Asta Vagoane Călători nu trebuie să-i facă pe români să se simtă jigniți. Era normal ca, după câte s-au spus despre noi, nemții să fie puțin, dacă nu temători, măcar neconvinși pe deplin că la Arad se poate face ceva la fel de bun ca în uzinele Siemens. De aceea, exclamația neamțului este o reabilitare și o acceptare a condiției specialistului arădean (român, în ultimă instanță).

Accente

Dacă îmi va spune vreun arădean că reușita celor de la Astra Vagoane Călători nu i-a gâdilat orgoliul de concitadin, n-o să-l cred. Așa că le strâng mâna celor de la Astra, echipei conduse de Valer Blidar și nu mai spun decât două chestiuni: unu, că mă bucur că, atunci, Traian Băsescu a scăpat situația de sub control și, doi, că sunt convins de faptul că, într-o zi, va reînvia frumos și Aris (întreprindere de strunguri), preluată și ea de echipa lui Valer Blidar. Bravo!

Tristan Mihuța

În două săptămâni

Pe Aeroportul Arad vor fi reluate cursele aeriene

Dan Bălăcel, directorul Aeroportului Arad, ne-a confirmat faptul că peste câteva zile, maxim două săptămâni, pe aeroportul arădean vor fi reluate cursele aeriene. Astfel, zilele trecute a avut loc o nouă rundă de dicuții purtată între reprezentanții aeroportului, ai Terminalului Cargo și ai puternicei firme de curierat DHL, în urma căreia părțile au ajuns la un numitor comun: pe Aeroportul Arad vor sosi, regulat, avioane L - 410, care pot transporta mărfuri în greutate de până la două tone. **„Negocierile s-au derulat cu succes și sunt în curs de finalizare. Ne bucurăm de interesul manifestat de către DHL, la negocieri fiind prezent reprezentantul pe Europa a puternicei firmei"**, ne-a mai spus Dan Bălăcel.

Romulus Dubăț

0-800.800.777

„Reamintește-ți zilnic numărul la care primarul Dorel Popa așteaptă sugestiile și sesizările tale!"

Zilnic, primarul Dorel Popa așteaptă la numărul de **telefon 0-800.800.777**, un telefon GRATUIT, fără taxe suplimentare, sugestiile și reclamațiile dvs.
Sesizările mai pot fi trimise și accesînd pagina de internet a Primăriei **www.primariaarad.ro** sau și mai simplu, depunînd o scrisoare DIRECT la **căsuța poștală** din incinta Primăriei.
Primarul vă va răspunde PERSONAL în maximum 15 zile!

(4376681)

Dialog european prin programe Comenius

● Convorbire cu prof. Mihaela Indricău, consilier psiho-pedagogic

– Ce ne puteţi spune despre programele Socrates?

– Comisia Europeană prin intermediul Agenţiei Naţionale Socrates coordonează la nivelul învăţământului preuniversitar programul Comenius. Reamintesc că la nivelul Agenţiei Naţionale Socrates mai sunt şi alte tipuri de programe europene, de exemplu: proiecte care vizează educaţia adulţilor şi alte trasee educaţionale, programul Grundtvig, proiecte axate pe învăţământul superior, programul Erasmus, programul „Observare şi inovare". Ar mai fi programul Minerva care are în vedere învăţământul deschis şi la distanţă, tehnologii informaţionale şi de comunicare în domeniul educaţiei, programul Lingua care se referă la promovarea predării şi învăţării limbilor străine, programul „Acţiuni comune cu alte programe comunitare", programul „Măsuri complementare" etc.

– D-voastră coordonaţi două proiecte Comenius...

– Este vorba despre proiectul şcolar „La femme - „Femeia" al Grupului Şcolar de Industrie Alimentară Arad. Al doilea fiind un proiect de dezvoltare şcolară aparţinând Centrului Judeţean de Asistenţă Psiho-Pedagogică Arad, cu tema „Rolul părinţilor în managementul şcolii pentru a creşte performanţele elevilor".

– De ce aceste teme?

– Ambele teme m-au atras de la bun început, fiind teme care îmi vizează activitatea profesională deşi primul a fost proiectul şcolar având ca temă „Femeia" (pentru că l-am iniţiat cu o parte a participanţilor la bursa de formare continuă Comenius 2.2) şi pentru că mi-am dorit foarte mult să realizez acest proiect am obţinut mai mult decât mi-am propus, al doilea proiect Comenius. Problematica relaţiei părinţi - profesori - elevi (temă în care se înscrie proiectul de dezvoltare şcolară) este parte integrantă a muncii pe care eu o desfăşor, grupul vizat de activitatea mea fiind acesta. La fel şi relaţiile intre fete şi băieţi (mai precis comportamentele de gender), care fac parte integrantă din tema proiectului şcolar „Femeia".

– Care vă sunt partenerii?

– Partenerii pentru proiectul de dezvoltare şcolară „Rolul părinţilor în managementul şcolii" au fost identificaţi în cadrul seminarului de contact organizat de către Agenţia Naţională Socrates la Predeal, seminar la care au participat şi alte şcoli din ţară. Primii parteneri au fost în urma seminarului de contact: Sturko Skuola (Sturko - Suedia), Liceo Scientifico Statale „Pitagora" Rende (Rende, Italia), Centrul Judeţean de asistenţă Psiho-Pedagogică Arad. Dorinţa mea, până la urmă acceptată de către aceştia a fost de a mai implica şi alţi parteneri. Astfel că am mai implicat o şcoală din România - Grup Şcolar „Francisc Neuman" Arad şi şcoala portugheză care era deja implicată în proiectul şcolar „Femeia" - Escola E.B., 2,3 dr. Joaquim Magalhaes Faro (Faro, Portugalia).

– Cum se desfăşoară activitatea d-voastră?

– Centrul Judeţean de Asistenţă Psiho-Pedagogică Arad (CJAPP), fiind o instituţie conexă coordonează metodologic activitatea din cabinetele interşcolare de asistenţă psiho-pedagogică (CIAPP) din şcoli. Astfel că tot planul nostru Comenius, prevăzut pentru trei ani cât durează proiectul, se structurează în funcţie de acest specific. Activităţile desfăşurate de mine şi colegele mele se derulează în şcoli, nu în centru. Echipa proiectului de dezvoltare are: profesori consilieri, alături de un alt profesor (Adela Avram - Colegiul Naţional „Moise Nicoară"). Cei trei profesori consilieri care realizează în cabinetele de asistenţă unele activităţi comune pentru toată echipa (desene, poezii, postere etc), sunt: Dora Tencalec, Angela Plăcintar, Lorena Vişan. Prin activitatea desfăşurată de noi în cabinetele de asistenţă am ajuns să implicăm în activităţi copii provenind din: Colegiul Naţional „Moise Nicoară", Grup Şcolar de Industrie Alimentară, Liceul Teoretic „V. Goldiş", Şcoala Generală nr. 2, Şcoala generală nr. 3, Grup Şcolar Forestier, Liceul Teoretic „A.M. Gutenbrun" Arad. Produsele realizate în cadrul activităţilor proiectului nu sunt făcute de copiii talentaţi, supradotaţi ci de copii normali care doresc să participe în cadrul acestui proiect. Suntem foarte încântate de ele. Am derulat o cercetare privind relaţia părinte-copil asupra părinţilor şi elevilor implicând în această acţiune elevii şi părinţii de la grupul Şcolar de Industrie Alimentară. Interviul cu reprezentantul Comitetului Reprezentativ al părinţilor a fost realizat de către Angela Plăcintar şi d-na directoare D. Cheta în Liceul Teoretic „V. Goldiş".

Produsele finale pentru acest an vor fi coroborate cu produsele specifice ale partenerilor şi produsele comune ale proiectului.

A consemnat,
V. Filip

Specializări pentru învăţământul special

Învăţământul special este un subsistem al educaţiei care are ca particularitate instruirea şi educarea, recuperarea şi integrarea şcolară, socială şi profesională a elevilor cu dizabilităţi şi/sau cu tulburări ori deficienţe de învăţare.

În învăţământul special există trei categorii de catedre:

• **psihopedagogie specială** care include profesori psihopedagogi, logopezi, profesori de educaţie specială şi profesori itineranţi;

• **catedre pe discipline de învăţământ**

• **catedre de CFM**

Ordinul 3798/11.05.1999 prevede ca solicitanţii pentru ocuparea acestor catedre să fie absolvenţi ai facultăţii de psihopedagogie specială, pedagogie, psihologie şi/sau să deţină un atestat de pregătire teoretică şi practică în educaţia specială. Fac excepţie următoarele categorii de cadre didactice:

- absolvenţi ai liceelor pedagogice (şcoli normale)
- absolvenţi ai facultăţii de pedagogie, psihologie şi psihopedagogie specială;
- absolvenţi ai facultăţii de filozofie promoţiile '78, '89 care potrivit anexelor de studii au parcurs un modul de psihologie, pedagogie sau psihopedagogie specială;
- absolvenţi ai colegiilor pedagogice universitare dacă au parcurs în formarea iniţială un curs de psihopedagogie specială de cel puţin 56 de ore;
- absolvenţi ai şcolilor post-liceale, profil pedagogic, specializarea învăţător-educatoare, dacă au parcurs în forma iniţială un curs de psihopedagogie specială de cel puţin 56 de ore;
- absolvenţi ai şcolilor postliceale acreditate care pregătesc învăţători/educatori (pentru învăţământul special);
- cadrele didactice din învăţământul special care au pe diplomă specialitatea limba română.

Profesorii/învăţătorii-educatori care îşi desfăşoară activităţile de terapie cognitivă, abilitare manuală, terapie ocupaţională, formarea autonomiei personale şi sociale după-amiaza, au norma didactică de 24 ore şi sunt salarizaţi la nivelul studiilor.

Ca noutate, în acest an, vor putea fi ocupate 6 catedre de profesori itineranţi/de sprijin care vor asigura servicii educaţionale elevilor cu dizabilităţi integraţi în şcoala publică, precum şi celor care necesită şcolarizare la domiciliu.

Cadrele didactice care doresc să urmeze cursuri de specialitate în vederea dobândirii atestatului necesar pentru a putea ocupa un post/catedră în învăţământul special, se pot adresa Universităţii „Aurel Vlaicu", catedra de psihopedagogie specială, persoană de contact conf. univ. dr. Gheorghe Schwartz.

Inspector şcolar general,
Prof. Zoea Rotaru

Tinerii de la Millennium Center - la un seminar în Italia

Asociaţia MILLENNIUM CENTER, prin doi reprezentanţi ai săi, **Mirela Oniţă** şi **Daniel Trifon**, a participat, recent, la un seminar internaţional desfăşurat la Siderno, provincia Calabria din Italia. În cadrul seminarului, organizat de asociaţia italiană Nosside 2000 şi finanţat de Comisia Europeană prin programul Tineret, s-au dezbătut mijloacele de integrare în societate a tinerilor cu handicap. Alături de asociaţia arădeană şi de organizatori, au mai luat parte la seminar şi tineri din Estonia, Slovenia, Spania, Malta şi Marea Britanie.

„Au fost prezentate metode eficiente şi soluţii, au fost concepute proiecte de viitor pentru a înlesni accesul şi includerea tinerilor defavorizaţi în societate. Din discuţiile purtate a reieşit că această problemă este una paneuropeană, în toate ţările participante existând tendinţa de discriminare şi excludere a acestor persoane, care nu au greşit cu nimic, ci s-au născut sau au devenit altfel decât ceilalţi. Acest seminar s-a dovedit a fi de succes, cei implicaţi propunând diverse proiecte care, prin sport, dezbateri publice, consultare cu experţi, etc., au şanse reale de a sensibiliza opinia publică şi de a contribui la schimbarea mentalităţii", ne-au spus arădenii participanţi la seminarul din Italia.

C. L.

Primarul Dorel Popa pregăteşte două cartiere noi de locuinţe

Acesta va fi cartierul care se va construi, la iniţiativa primarului, la dreapta şoselei spre Vladimirescu.

Dorel Popa a găsit o rezolvare la una dintre cele mai importante probleme ale arădenilor: lipsa spaţiilor locative. Primarul a propus Consiliului Local să aprobe construirea unui nou cartier de locuinţe, în zona Micălaca Est, acolo unde în toamnă vor începe lucrările la 1000 de apartamente noi! Acestea vor putea fi cumpărate fie în rate, fie prin credit ipotecar, la preţuri avantajoase. Primarul Dorel Popa a cerut şi aprobarea construirii a încă 640 de apartamente ANL în Arad. Toate acestea numai în sprijinul arădenilor, cărora până în anul 2000, începutul mandatului administraţiei PSD în municipiu, nu li s-au oferit astfel de perspective de către administraţiile precedente. În imaginea alăturată vă prezentăm schiţa noului cartier, cu locuinţele populare, care a fost deja înaintat comisiilor de specialitate ale Consiliului Local.

Ieri, la iniţiativa lui Dorel Popa, s-a aprobat atribuirea a 76 de loturi de teren pentru tineri, în drumul Zădăreniului, unde se va realiza un alt cartier, al tinerilor sub 35 de ani. În următoarea şedinţă a C.L.M., primarul va cere atribuirea altor 184 de loturi pentru construcţia de locuinţe.

Bogdan Baiţura

(4376670)

PNL - PSD: Războiul panourilor

Reprezentanţii PNL, în cadrul conferinţei de presă de ieri, şi-au arătat nemulţumirea cu privire la iniţiativa primarului Dorel Popa, de a interzice partidelor montarea panourilor publicitare pe domenii publice sau private fără aprobarea Primăriei. „**Orbiţi de teama de a nu pierde alegerile, s-a dat ordin ca opoziţia să nu poată aşeza materiale publicitare nici chiar pe proprietatea privată, decât dacă au aprobare de la Primărie. Toată lumea ştie însă, că legal, pentru aprobare trebuie să aştepţi 60 de zile. Cu alte cuvinte, vom primi aprobarea doar după perioada alegerilor**", a declarat Titu Gheorghiof, preşedinte PNL Arad. Pentru manifestarea nemulţumirii cu privire la acest aspect, reprezentanţii PNL au declarat că vor trece la contraatac: „**Vom confecţiona nişte colante cu mesajul ILEGAL, pe care le vom lipi pe toate panourile PSD care există în acest moment în Arad**", a precizat Mihai Calimente vicepreşedinte PNL. Tot în cadrul conferinţei, Gavril Popescu a ţinut să precizeze că: „**Problemele cetăţenilor din Arad sunt mutate pe situaţii clar electorale, de la Consiliul Local, la cel Judeţean**".

Preşedintele partidului a „lăudat" în final alocarea de către Guvern a sumei de 22 de miliarde de lei pentru localitatea noastră, sumă care a situat Aradul pe locul 35 pe listă, înaintea Timişului.

Anca Şumălan

Se înfiinţează Forumul Muncitorilor din PSD

La nivelul oraşelor din judeţul Arad au fost demarate pregătirile pentru înfiinţarea Forumului Muncitorilor din PSD, a declarat, la conferinţa de presă de ieri, secretarul executiv al PSD Arad, Rodica Borza. Astăzi, echipa de campanie a PSD este prezentă la Drobeta Turnu Severin, la instruirea cu Octav Cozmâncă, Dan Matei Agathon şi alţi membri ai staff-ului central de campanie.

Preşedintele executiv Caius Parpală, preşedinte al Consiliului Judeţean, a anunţat că, în urma unor demersuri, s-au primit de la Guvern 22 de miliarde de lei, care au intrat în bugetele judeţean şi municipal şi vor fi folosiţi pentru executarea unor lucrări de canalizare, semaforizare, reabilitarea unor drumuri comunale şi judeţene. De asemenea, o jumătate de miliard va fi alocată pentru finalizarea lucrărilor la Şcoala Generală din Buteni.

Simion Todoca

PNG şi-a schimbat sediul

Începând cu data de 5 aprilie a.c., noul sediu al Filialei Judeţene a Partidului Noua Generaţie Arad se află pe strada Mihai Eminescu nr.13.

A. Ş.

SE ALEG BIROURILE ELECTORALE

În conformitate cu dispoziţiile articolului 24(8) din Legea pentru alegerea autorităţilor administraţiei publice locale, nr. 67/2004, preşedintele Tribunalului Arad stabileşte că în data de 19 aprilie 2004 la ora 9, în sala 2 parter- Tribunalul Arad va avea loc şedinţa în care se va efectua tragerea la sorţi, pentru desemnarea preşedintelui şi a locţiitorului acestuia în biroul electoral judeţean Arad şi birourile electorale de circumscripţie.

Forţa Democrată şi-a schimbat numele în FDR

Forţa Democrată a făcut ieri cunoscut în cadrul conferinţei de presă că partidul a fost înscris oficial la Tribunalul din Bucureşti în data de 7 aprilie 2004. Cu această ocazie, reprezentanţii partidului au schimbat numele organizaţiei în Forţa Democrată din România (FDR). „**Până în acest moment avem 40 de organizaţii în judeţ şi considerăm că numărul lor va creşte**", a declarat Livius Ioja, coordonatorul grupului de iniţiativă al FDR Arad. De asemenea, cei prezenţi au fost informaţi că săptămâna viitoare vor avea loc alegeri în cadrul organizaţiei, iar la sfârşitul lunii, Petre Roman, preşedintele FDR din România va fi prezent din nou la Arad, de data aceasta pentru a lansa candidatul partidului la Primărie.

La şedinţă au participat şi trei consilieri ai FDR filiala Ineu, care au precizat că doresc iniţierea unei dezbateri publice în Ineu, pentru darea în folosinţă a fostei clădiri a unităţi militare din zonă. Întinsă pe o suprafaţă de 18 hectare, corpul unităţii se va face util pentru compania de jandarmi, iar un corp se va da Poliţiei din Ineu. De asemenea, s-a pus problema ca în clădire să-şi desfăşoare activitatea şi Spitalul Orăşenesc.

A. Şumălan

Lia Ardelean îşi lansează candidatura

Umaniştii oferă consultanţă pe programul Sapard

Întreprinzătorii mici şi mijlocii au un nou motiv de a trece pragul organizaţiei judeţene a Partidului Umanist. Prin reprezentantul său la Bucureşti, fostul ministru Silvia Cionei, actualmente director al Fondului Naţional de Garantare a Creditelor pentru IMM, s-a încheiat un protocol de colaborare cu agenţia Sapard. Astfel, creditele pe care întreprinzătorii le vor contracta vor putea fi garantate de către Fond, uşurându-se în acest fel accesul către bani. ***„Dorim să le spunem oamenilor că, la sediul nostru, vor putea primi oricând consultanţă legată de întocmirea dosarelor, de banii pe care îi solicită. Fondul de Garantare a Creditelor pentru IMM acordă garanţii pentru persoanele juridice de până la 500.000 de euro, iar pentru persoanele fizice de până la 75.000 de euro"***, a spus preşedintele PUR, Lia Ardelean.

Candidatul partidului pentru funcţia de primar al Aradului a venit cu o veste bună şi pentru salariaţi. Începând din luna iulie, dacă Guvernul va decide, salariul minim ar putea creşte la trei milioane. Aceasta este propunerea Consiliului Naţional al IMM-urilor, care a decis să susţină ridicarea nivelului minim de salarizare a forţei de muncă. ***„Şi această cifră este mică, pentru că eu, la firmă, nu am salarii minime. Cred că propunerea Consiliului va fi aprobată de Guvern"*** a spus Lia Ardelean.

Liderul PUR îşi va lansa candidatura la funcţia de primar sâmbătă, de la ora 17.00, la sala mare a Casei Sindicatelor, în prezenţa preşedintelui partidului, Dan Voiculescu. Membrii şi simpatizanţii vor fi întâmpinaţi cu baloane, atmosfera urmând a fi plină de lumini şi culoare.

(4376805)

Marian Toader

Excluşii atacă fără menajamente

Ieri, la Clubul Presei a avut loc o întâlnire cu mass-media în cadrul căreia cei şase fotbalişti ai F.C. UTA - suspendaţi pe o perioadă nelimitată de conducere şi trimişi la echipa a doua- au ţinut să facă unele precizări, dat fiind faptul că în timpul partidei cu Gaz Metan, unii spectatori le-au cerut, în necunoştinţă de cauză, să intre pe teren. Nu au lipsit referirile la antrenorul Stan şi preşedintele Chişbora, atacaţi uneori cu acccente dure, pentru situaţia în care se află UTA.

Marius Popescu: „Stan are cultul personalităţii iar Chişbora ne-a trădat!"

Cel mai virulent a fost veteranul Marius Popescu, transformat, minute bune, în purtătorul de cuvânt al colegilor lui: „Mi s-a reproşat în timpul meciului că nu sunt pe teren. Asistenţa nu ştia că sunt exclus din lot şi chiar dacă aş dori să joc, nu pot să o fac. Pe Gaz Metan, care nu a aliniat 6 titulari, am fi bătut-o în formulă obişnuită cu 5-0. De fapt, însă, s-a urmărit să fim tăiaţi la bani. Asta după ce am evoluat patru luni fără recompense financiare, fiind pe locul 1 în clasament şi făcându-ne datoria. S-au sacrificat 25 de oameni, adică o echipă, pentru un singur om. Participarea la meciul cu medieşenii, restul băieţilor a acceptat-o la insistenţele noastre. Nu au existat spărgători de grevă. Înainte de orele 16, i-am convins la un sandviş şi o cola, pe terasa benzinăriei OMV. Acesta este caracter, nu minciuna şi impuritatea din sufletul lui Stan". Detaliind, Popescu apreciază că „lipsa prospeţimii a fost motivul ultimelor eşecuri. Nu îţi trebuie multă şcoală să îţi alergi jucătorii până în Sânicolau şi înapoi. Stan se ascunde, îşi arogă doar merite, dă vina mereu pe noi. Are cultul personalităţii. Se crede urmaşul lui nea' Nicu. Nu e potrivit pentru UTA. După ce a zis că sistemul 1-4-4-2 e demodat, văd totuşi că l-a folosit acum. Mă întreba pe mine: ce zici, să-l bag pe X sau pe Y? Ce profesionalism e acesta? Din păcate, pe de altă parte, dl. preşedinte Chişbora, care ne-a susţinut necondiţionat, simt că ne-a trădat. Locic acuza oameni pe care nici nu-i cunoaşte (vezi cazul Lingurar). Orlando şi Vlădoiu l-au lăsat baltă, dar atunci n-a fost nici o problemă. De dl. Urican nici nu auzisem

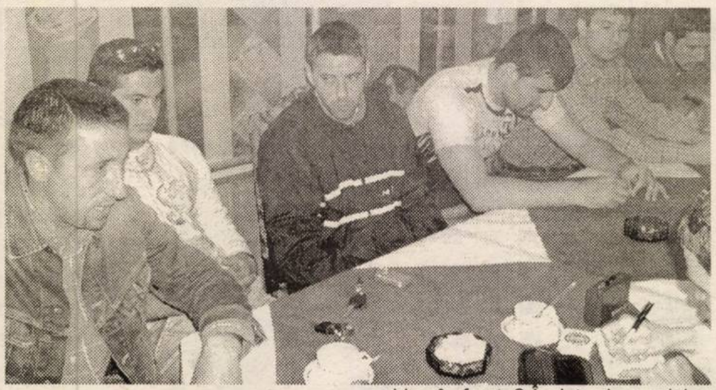

în fotbal. Nu meritam nici unul dintre noi aşa ceva. Vor mai plânge ei după noi. Acestea sunt simptome clare ale bolii. La Arad am trăit cele mai frumoase clipe din carieră. Acum lumea se de-zice de noi, se uită ce am făcut pentru UTA, ni se dă porecla de galactici ... Dar eu ţin să asigur publicul arădean de loialitatea noastră."

Popescu spune că nu au primit o înştiinţare oficială privind suspendarea lor. Se are în vedere anunţarea Sindicatului Fotbaliştilor despre conjunctura conflictuală izbucnită. Până una-alta, Popescu vrea să meargă acasă, la Cluj, pentru a fi alături de familie.

Ciprian Luca: „Pot să se mute în apartamentul meu"

„Aud că aş fi primit apartament. Invit pe cine doreşte să se mute în apartamentul meu. Care, bineînţeles, nu există. Să nu se înţeleagă greşit - eu am semnat, în primul rând, pentru atmosferă, pentru băieţi şi pentru public. Nu pentru locuinţă. Dar să fiu făcut trădător ... UTA este un capitol practic încheiat pentru mine. Stan dădea vina doar pe noi. El nu greşea niciodată cu nimic. Cum se poate ca Borugă să fie schimbat, deşi dusese echipa în frunte? Înainte de meciul cu Olimpia, din pricina neprimirii banilor, greva a organizat-o Stan. Nu a vrut să urce în autocar fără primele la zi. În plus, a vorbit foarte urât, jignitor despre Călin Chişbora, pe care l-a catalogat «cap de porc» şi «gât gros».

Cristian Albeanu: „Ni s-a luat dreptul la muncă"

„Am ani de Divizia A în spate. Dacă Stan nu are încredere în noi, cum să primească încredere din partea noastră? A făcut declaraţii că nu are echipă. Nu se cuvine să te pronunţi aşa despre propriii jucători. Experienţe la Arad sau Craiova, de genul reconstrucţiei, nu se pot face. Publicul echipei UTA nu are răbdare. Schimbarea lui Borugă a fost o greşeală. Puteam promova dacă politica era alta. Ni s-a luat dreptul elementar de a munci."

Cristian Panin: „Sunt dezamăgit"

„Sunt dezamăgit de cele întâmplate. Eu am luat atitudine la întocmirea listei negre iniţiale, părăsind incinta clubului şi solidarizându-mă cu colegii. Aşa, m-am trezit dat afară doar din acest considerent. Am ajuns în capul listei. Nu suntem trădători."

Marius Ciubăncan: „Am fost expulzat de un om fără coloană"

„Am renunţat la bani grei pentru a reveni la UTA de la Şerif Tiraspol. Am făcut-o din suflet. Nu am avut şansa să joc, dar de aici şi până la a fi expulzat de un om fără coloană vertebrală, e cale lungă. Motivaţia a fost lipsa de interes în pregătire. Cum aşa, câtă vreme eu nu am făcut antrenament trei săptămâni, pentru că am fost accidentat, deci din cauze obiective? Ce rezultate a obţinut Stan pentru a fi aplaudat de spectatori? Borugă a lăsat echipa pe locul 1, însă tot lui i s-a cerut demisia ...Îl respect pe dl. Chişbora ca om, dar, sincer, nu îl am la inimă."

Adrian Drida: „Stan trimite biletele domnişoarelor"

„Antrenorul Stan îl întreba pe maseor: cine-i mai bun - Mârne sau Grozav? A afirmat, acuzându-ne, că avem o viaţă nesportivă. În schimb, sâmbetele, în clubul Moscheea, încălzit de alcool, Stan trimite biletele domnişoarelor, recomandându-se drept antrenor la Steaua şi UTA."

Nu se întorc

În final, excluşii au mărturisit la unison că atâta timp cât antrenorul Stan va fi la club, nu este cale de întoarcere pentru ei. Doar o plecare a „principalului" ar schimba datele problemei.

A consemnat
Adrian Hărţău

Albe şi negre

A crede în promisiuni...

A promite este o nobleţe... . În cazul Bătrânei Doamne, mulţi au promis marea cu sarea. Ne-aducem aminte, cum primarul Dorel Popa a promis sprijin financiar consistent „modelului Barcelona". Şi o nocturnă. Care va fi gata într-o toamnă. Să nu pomenim şi despre ştergerea sau iertarea unor datorii ale clubului.

Brusc, pe piaţă a apărut Marius Locic, cu ale sale promisiuni şi declaraţii de dragoste sforăitoare. S-a dublat vânzarea de batiste, atâtea lacrimi de fericire au curs din ochii suporterilor, la aflarea intenţiilor unuia din sponsorii echipei Steaua. Locic s-a dovedit o apariţie meteorică. A dat bir cu fugiţii după două-trei rezultate negative. Ne-a lăsat cu ochii-n... ploaie şi promovarea în aşteptare. Apoi, încântat de - chipurile - profesionalismul conducerii clubului fanion al Aradului, care nu i-a dat „papucii" antrenorului Stan, investitorul îndrăgostit de culorile „alb-roşii" o dă la întors. Poate va veni din vară, indiferent dacă UTA va promova sau nu. Se mai gândeşte, spune el. Aşteaptă rezultatul alegerilor locale, să iasă Popa primar, spunem noi. Pentru a ne amăgi cu alte promisiuni. De ce nu, în tandem.

Atunci când au preluat un club de Divizia A, cei din „echipa Chişbora" au promis şi ei câte-n lună şi-n stele. Cu timpul, norii adunaţi au acoperit cerul deasupra stadionului, de nu se mai văd stelele. Şi-atunci, putem trage concluzia: **... a crede în promisiuni este o prostie!**

Daniel Scridon

Programul competiţiilor

● **Fotbal.** Sâmbătă, ora 11, în cadrul Diviziei B, se dispută partida: **ACU Arad - Corvinul Hunedoara.**

● În Divizia C, astăzi în etapa a 19-a: **UAV Telecom Arad - West Petrom Arad.**

● În Divizia D, etapa a 22-a: Gloria Arad - Crişul Chişineu Criş, Şoimii Pâncota - U Vinga, Mureşul Zădăreni - Victoria Nădlac, Olimpia Bârzava - Voinţa Macea, AQUA Vest - Voinţa Mailat, Şomii Lipova - Înfrăţirea Iratoşu, UTA II - Romvest. Dacia Beliu stă.

● **Box.** Astăzi, ora 16, la Arena Motorul, are loc o gală internaţională de box pentru seniori şi juniori. Participă Hódmezővásárhely (Ungaria), Banatul Timişoara şi Silva Lazăr Motorul Arad.

● **Arte Marţiale.** Sâmbătă, orele 14-19, la Sala Polivalentă, se desfăşoară C.N. pe echipe la Karate Kyokushin - seniori, tineret, juniori.

● **Tenis de masă.** Duminică, ora 10, la Sala CSM, meci Divizia A echipe băieţi: **CSM Arad - LPS Satu Mare.**

● **Handbal.** Miercuri, 21 aprilie, ora 17, la Sala Polivalentă, în Liga Naţională: **HC UAV Arad - CS Universitatea Piteşti.**

● **Polo.** Joi, 22 aprilie, la Bazinul Delfinul, în cadrul Superligii de polo are loc meciul: **Astra Arad - Sportul Studenţesc Bucureşti.**

Condamnaţi să câştige

● *Avancronica partidei ACU Goldiş-Corvinul*

Victoria Reşiţei la Deva, în intermediara de miercuri încurcă şi mai mult lucrurile în subsolul seriei a III-a a Diviziei B. Acolo, unde, din păcate, o găsim şi pe ACU Goldiş Arad.

Pentru că şi Corvinul are -6 la adevăr şi orice pas greşit pe teren propriu o „aruncă" în hora retrogradării, hunedorenii vor încerca să ciupească punct(e) de pe „Vagonul". Elevii lui Virgil Stoica şi-au revenit cu ajutorul „lanternei", Minaur Zlatna. După cinci partide fără victorie, Pepenar et company au gustat miercuri din cupa succesului şi vin la Arad cu moralul ridicat. În deplasare, în acest retur,Corvinul nu a contat şi tehnicianul Stoica spune că ar fi timpul şi pentru un rezultat pozitiv în afara judeţului.

De partea cealaltă, elevii lui Marcel Coraş sunt condamnaţi să câştige. Au avantajul câtorva zile de odihnă în plus faţă de adversari, deoarece au amânat jocul de la Ineu, din „intermediară". Cauza: Vezan şi Neculai participă cu naţionala de juniori la turneul final al Campionatului European. De fapt, cei doi vor lipsi şi mâine, de la confruntarea cu Corvinul. Acestora li se adaugă Tupiţă, suspendat pentru cumul de galbene. În această săptămână, tehnicianul „studenţilor" a încercat să pună un accent mai mare pe ofensivă şi să corecteze greşelile comise în remiza de sâmbăta trecută, cu Armătura Zalău.

„Trebuie să batem mâine cu orice preţ. Sper să scăpăm de neşansă. Băieţii sunt hotărâţi să câştige. De fapt, sunt mândru de jucătorii mei, de modul cum se pregătesc şi de devotamentul faţă de culorile clubului" - ne-a declarat Marcel Coraş.

În privinţa formulelor de start, acestea ar putea fi: **ACU Goldiş:** Sinescu-Balint, Bogojel, Stupar-Folea, Aslău, Vişan, C. Maghici, Pavel-Muşat, C. Roşca. **Corvinul:** Căprărescu-Şchiau, Moga, Lupu, Stoica, Ordean-Haţegan, Pisoiu, Tudose-Stanciu, Pepenar.

Partida de mâine, ora 11, de pe stadionul Vagonul va fi oficiată la centru de V. Roşu (Băbeni), care va fi asistat de Fl. Medrea (Vâlcea) şi A. Ionescu (Drăgăşani). Observator FRF fiind delegat M. Salomir (Cluj).

Daniel Scridon

Nici la a patra încercare?

Românu, Pălincaş, Neamţ, Faur. Cine şi-ar fi închipuit, în urmă cu câteva săptămâni, că vor evolua sub culorile echipei UTA? Şi totuşi, saltul rapid şi mare -de două eşaloane, din „D" în „B"- a avut loc. În aceste împrejurări „Bătrâna Doamnă" a remizat cu Gaz Metan. Cel mai mare câştig a fost ambiţia manifestată de tinerii trimişi pe teren, ambiţie prin care s-a încercat, pe alocuri cu succes, suplinirea minusurilor existente în joc. Chiar şi astfel, rubrica victorii a rămas intactă de patru etape. De la izbânda de la Deva, „alb-roşii" nu au mai cunoscut gustul triumfului.

Pentru A.C.U. şi pentru onoare

Este ceea ce ar trebui să se întâmple mâine, în partida de la Caransebeş, de pe terenul Caromet, cu C.S.M. Reşiţa. Misiune nu foarte uşoară, fiindcă gazdele -impulsionate de cele trei puncte cucerite, coincidenţă, tot la Deva- continuă să spere în lupta pentru evitarea retrogradării. În horă a intrat destul de adânc A.C.U. Arad. Un deznodământ favorabil formaţiei UTA ar ajuta colegii universitari, ar obloji din rănile „Bătrânei Doamne" şi ar avea efecte benefice privind redobândirea demnităţii.

Bota va sta

În lipsa lui Bota, suspendat pentru cumul de patru cartonaşe galbene, este posibil ca „principalul" Stan să utilizeze o formaţie asemănătoare cu cea din partida cu medieşenii, adică **Mârne - Românu, Demian, Rusu, Costache - Rădoi, Pălincaş, Chitescu, Panaitescu - Apostu, Ştefeligă**. Antrenorul echipei doreşte să dea credit tinerilor, în paralel să urmărească elementele noi apărute în zonă, susţinând că vitaminizaţi şi pregătiţi, fotbaliştii care au debutat la UTA au şanse să devină, mai târziu, certitudini. De urmărit, pe de altă parte, ce se va întâmpla cu Szilyer şi Petruţ, care au ieşit din calcule miercuri, refuzând posturile pe care vroia tehnicianul să îi folosească.

Întâlnirea va fi arbitrată de Dumitru Robert (Braşov), asistat de Szabo Gerö (Cluj) şi Călin Caia (Timişoara). Observator federal este Mircea Constantinescu din Bucureşti.

Adrian Hărţău

Sprijin guvernamental pentru disponibilizaţii din Sănătate

În Monitorul Oficial apărut ieri a fost publicată Legea 103/7 aprilie 2004 care modifică şi completează O.G. 113/2003 privind acordarea unor ajutoare sociale salariaţilor disponibilizaţi din Sănătate prin concedieri colective. Modificările înregistrate în actul normativ facilitează acordarea acestui gen de ajutoare şi disponibilizaţilor arădeni.

Astfel, persoanele disponibilizate până la data de 31 ianuarie 2004 vor beneficia de indemnizaţie de şomaj precum şi de un venit suplimentar egal cu diferenţa dintre salariul individual mediu net pe ultimele trei luni anterioare disponibilizării, care să nu depăşească însă salariul mediu net pe economie.

Acest gen de sprijin se va acorda după caz, în funcţie de vechimea în muncă, de la 2 la 6 luni.

„Aş dori să mulţumesc pentru această reuşită atât domnului prefect Dan Ungureanu care ne-a acordat tot sprijinul în demersul nostru de modificare a legislaţiei şi apreciem conducerea Sindicatului Sanitas care a înţeles situaţia", precizează Camelia Stoian, director adjunct al DSP Arad.

M. Popescu

Lovit pe trecerea de pietoni

În ultimele zile a crescut numărul persoanelor implicate în accidente rutiere. Vinovaţi sunt, de cele mai multe ori şoferii, deoarece nu oferă prioritate pe trecerea de pietoni.

Ieri, în Piaţa Romană, un bătrân de 72 de ani, a fost cea de-a treia victimă a unui astfel de accident. M.R. traversa regulamentar zebra în zona respectivă când, deodată, o maşină a dat peste el. Bărbatul a fost transportat de Ambulanţă la Spitalul Judeţean cu contuzie cerebrală medie. Din fericire, starea bătrânului este în afara oricărui pericol, însă medicii da la Unitatea Primire Urgenţe Chirurgie ne-au informat că victima a necesitat internarea deoarece, în general, starea lui de sănătate prezintă probleme.

A. Stoica

Festivalul Festivalurilor Teatrului Licean Francofon, a treia zi

Şase ţări, şase spectacole

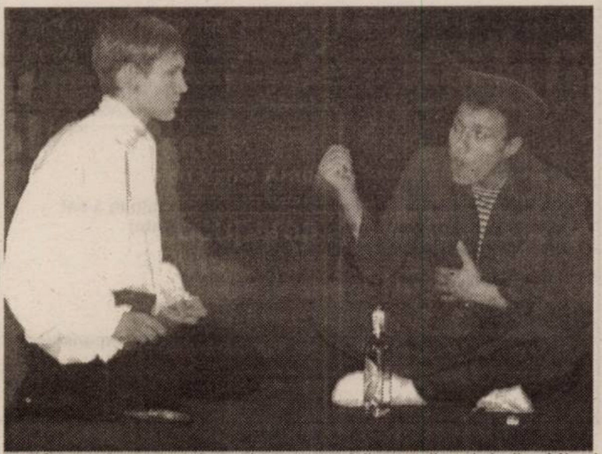

Cea de-a treia zi a Festivalului Festivalurilor Teatrului Licean Francofon a început cu atelierele de teatru şi a continuat cu alte şase spectacole, ultimele din această ediţie. Trupa de la Szentés, Ungaria, a prezentat „Aventurile cavalerului Jean de Pop-corn", de Petöfi Sándor, montat în stil musical. De la Belgrad, Serbia, un spectacol pe cunoscutul text al lui Samuel Beckett, „Aşteptându-l pe Godot", italienii din Catane, Sicilia, au abordat şi ei „Fabulele" lui La Fontaine, într-o creaţie originală - „La clocharde savante", iar ruşii - o altă operă celebră, „Micul Prinţ" de Saint-Exupéry. Au încheiat seara trupele din Maroc, cu „Gelsomina", şi din Franţa, la Roche sur Yon, cu „Cendres sur les mains".

Astăzi este ultima zi a Festivalului Festivalurilor, care, în condiţii de vreme bună, va începe cu spectacole pe platoul din faţa Palatului Administrativ, după care urmează concursul de cultură şi civilizaţie franceză, festivitatea de închidere şi alte surprize.

C. L.

Foto: Margareta Szegö

Carte de rezidenţă falsă

La punctul de trecere a frontierei Curtici, în trenul rapid Bega, care circulă pe relaţia Bucureşti-Roma, a fost depistată o persoană de sex feminin care a prezentat la control o carte de rezidenţă franceză falsă. Au fost întreprinse măsuri de verificare a acesteia prin punctul de contact româno-francez din cadrul Direcţiei Poliţiei de Frontieră Oradea, care au confirmat constatările poliţistului de frontieră.

Cercetările au stabilit că femeia se numeşte Veronica M., are 21 de ani, este din Republica Moldova şi a intrat legal în România. Ea a declarat că dorea să ajungă în Italia, iar cartea de rezidenţă şi-a procurat-o din Franţa în urmă cu mai mult timp.

Tânăra s-a ales cu dosar penal pentru fals privind identitatea şi tentativă de trecere ielaglă a frontierei de stat.

S. Ambruş

Lecţii de sănătate

Somităţi ale vieţii medicale s-au reunit ieri, în sala de conferinţe din cadrul Universităţii de Vest „Vasile Goldiş", la conferinţa prilejuită de prezenţa la Arad a **dr. Ioan Marcea**, specialist în psihiatrie. Întâlnirea a debutat cu cuvintele **prof. univ. dr. Dorin Lazăr**, directorul Direcţiei de Sănătate Publică Arad, care a ţinut să-i mulţumească invitatului pentru onorata prezenţă şi l-a rugat ca pe această cale să dezvăluie câteva secrete privind sistemul sanitar din Europa, mai precis din Germania, ţara unde acesta profesează de mai bine de 13 ani.

Importantul oaspete al Aradului şi-a început discursul prin câteva proverbe româneşti aducând la cunoştinţă faptul că **„fără sănătate şi fără un popor sănătos, nici un stat nu poate să progreseze"**. Principala temă a spech-ului a fost diferenţa dintre sistemul sanitar român şi cel german. **Dr.Ioan Marcea** a subliniat în discurs eventuala schimbare a sistemului de sănătate român, însă nu după un model german, ci după unul bazat pe contribuţii. Sistemul actual este unul de stat, adică finanţat prin impozite. Însă, ideal pentru România ar fi sistemul diferenţial care se finanţează prin contribuţii, mai precis statul să plătească contribuţiile şi pe această cale să se beneficieze de serviciile medicale.

A. Stoica

Peremistul Neamţiu atacă Primăria Arad susţinut de Vadim Tudor

Gheorghe Feieş, preşedinte al PRM Arad, a declarat, în cadrul conferinţei de presă de ieri, că în ultima şedinţă de Birou Permanent, la nivel naţional, s-a hotărât lista de candidaţi pentru funcţia de consilier municipal şi judeţean. De asemenea, conducerea centrală a aprobat şi susţinut candidatura lui Gheorghe Neamţiu la funcţia de primar al municipiului Arad.

În acest sens, sâmbătă, începând cu orele 13,00, în Piaţa Avram Iancu, preşedintele PRM Corneliu Vadim Tudor îl va lansa oficial pe Gheorghe Neamţiu la funcţia de primar al Aradului. La manifestarea organizată de PRM Arad, conform celor declarate de către preşedintele Gheorghe Feieş, vor participa cel puţin 2000 de membri şi simpatizanţi ai acestei formaţiuni politice.

În altă ordine de idei, liderul peremist arădean, Gheorghe Feieş, a declarat că formaţiunea pe care o reprezintă va obţine, în urma alegerilor locale, cel puţin şase consilieri municipali şi opt consilieri judeţeni.

Daniel Albu

Lansare CHEVROLET LACETTI

17 - 18 aprilie PORŢI DESCHISE

- sâmbătă: 9 - 19
- duminică: 9 - 15

în Timişoara pe Calea Şagului 203

SIMPLU. E UN CHEVROLET

GRATUIT
- verificări în service pt. vizitatorii posesori de:
- Opel
- Daewoo
- alte automobile de import

DRIVE TEST
- Chevrolet Lacetti
- Opel Vectra, Zafira, Signum

Autoglobus 2000, Calea Şagului nr. 203, Timişoara, e-mail: chevrolet@autoglobus2000.ro
Vânzări: 0256 30 50 60; Service: 0256 30 50 53; Piese Schimb: 0256 30 50 75; Tinichigerie-vopsitorie: 0256 30 50 90

CHEVROLET

(c. 101/2004)

e timpul să vii la Orange

La Orange poţi să suni pe oricine, oricând! Ia-ţi orice abonament până la 30 aprilie şi primeşti 20 de minute lunar, pe viaţă, în orice reţea naţională.

Şi asta nu e tot:
- ai o opţiune gratuită, la alegere, în primele 2 luni de abonament
- 100 de mesaje scrise naţionale gratuite pe lună, în primele 2 luni de abonament
- 10 USD reducere (TVA inclus) la telefoanele Nokia 3410, Nokia 3510i, Samsung C100, Siemens A55, Siemens C60, Sagem MIX-5m, Sagem myX-2, când prezinţi cuponul din presă sau din pliant.

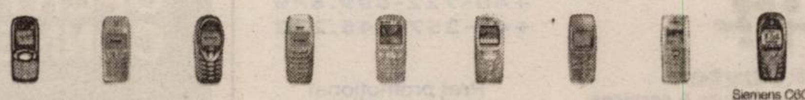

Sagem myX-1	Alcatel OT320	Siemens A 55	Nokia 3410	Sagem myX-2	Sagem MIX-5m	Nokia 3510i	Samsung C100	Siemens C60 + cameră foto
16 USD	18 USD	32 USD	49 USD	49 USD	64 USD	89 USD	99 USD	105 USD

www.orange.ro

pentru a beneficia de oferta promoţională, opţiunea aleasă iniţial trebuie menţinută activă în primele 2 luni de abonament; preţurile nu includ TVA; telefoane disponibile în limita stocului; oferta este valabilă la magazinul propriu şi la partenerii Orange din judeţul Arad.

cupon reducere 10 USD (TVA inclus)

Decupează acest cupon, vino cu el la magazinul propriu sau la partenerii Orange din judeţul Arad şi ai acces, indiferent de tipul de abonament ales, la oferta Orange pentru telefoanele Nokia 3410, Nokia 3510i, Samsung C100, Siemens A55, Siemens C60, Sagem MIX-5m, Sagem myX-2, cu reducere de 10 USD (TVA inclus). Ofertă valabilă până la 30 aprilie. Telefoane disponibile în limita stocului. Pentru un abonament cu unul dintre cele şapte telefoane se acceptă un singur cupon.

se completează de către vânzător

cod magazin: ☐☐☐☐☐☐☐☐☐☐ cod telefon: ☐☐☐☐☐☐☐☐☐☐☐☐☐☐☐

ADEVĂRUL DE ARAD

orange

(4377014)

ELECON®
PUTEREA SOLUTIEI

Angajeaza :

CONTABIL

SCRISORILE DE INTENTIE SI CV-URILE SE DEPUN PERSONAL LA SEDIUL FIRMEI DIN ARAD, STR. BIRUINTEI FN, INFO: Tel. 0257/280047 - d-na KASA SIMONA

CERINTE:
- studii medii de profil financiar-contabil
- experienta in activitate financiar-contabila de minim 3 ani
- cunostinte operare PC(programe de contabilitate)
- disponibilitate pentru program prelungit

SE OFERA:
- oportunitatea de a face cariera intr-o companie in expansiune
- cursuri de pregatire si perfectionare

S.C. Zagros S.r.l.

Angajează pentru Arad

Supervizor, agent vânzări

Cerințe:
- experiență în vânzări minim 1 an
- organizat, comunicativ, dinamic
- identificarea cerințelor clienților actuali sau viitori prin stabilirea de legături cu aceștia
- optimizarea legăturii cu clienții și participarea personală la negocieri
- domiciliul stabil în Arad

Oferim: Compensații conform performanțelor individuale, mediu care încurajează dezvoltarea profesională și personală, mediu de lucru plăcut și dinamic.

Dacă vrei să faci parte din echipa Zagros, trimite CV-ul tău împreună cu o scrisoare de intenție la e-mail: zagrost@mail.dnttm.ro sau fax: 0256/286.005. Persoanele selectate vor fi contactate telefonic.

(4376801)

S.C.
DIALMA
S.R.L.
Arad, str. Câmpul Liniștii nr. 1 (în curte cu Vama Arad, tel. 306.033)

Firmă cu tradiție în Arad în domeniul confecțiilor tip sport

Angajează

confecționere și confecționeri calificați, pentru mașini de cusut

Asigurăm:
- salarizare stimulativă (pentru cei calificați începând cu 4.000.000 lei)
- condiții de lucru la nivel occidental (climatizare)
- tichete de masă
- transport gratuit de la UTA la fabrică și retur
- plata abonamentelor de transport pentru cei din județ
- asistență medicală gratuită la sediul firmei

GARANTĂM
locuri de muncă și câștiguri sigure, într-un singur schimb.

(4376790)

TAKATA

ANGAJEAZĂ
MUNCITORI PENTRU SECȚIE CUSUT VOLANE

CERINȚE:
- experiență minim 1 an în prelucrarea pielii sau în domeniul confecții
- minim 10 clase

SE OFERĂ:
- salar motivant
- condiții de muncă la standarde occidentale
- școlarizare la locul de muncă

CV-urile se depun la sediul societății din Arad CALEA AUREL VLAICU ZONA INDUSTRIALĂ VEST STR: III NR: 9, tel: 203100, fax: 203841 sau la e-mail: resurse.umane@eu.takata.com

(C.A.803/2003)

Vindem
HÂRTIE DE ÎMPACHETAT

la sediul ziarului ADEVĂRUL din B-dul Revoluției nr. 81.

BANCA COMERCIALA ROMANA

oferă:
POS : Terminal electronic pentru plata mărfurilor prin intermediul cardurilor în lei și valută
BCR vă ajută să fiți cu un pas înaintea concurenței.

▲ POS este un **terminal electronic inteligent**, de dimensiunea unui telefon, având un design plăcut și potrivit interioarelor magazinelor dvs .
▲ **Numărul comercianților acceptatori de carduri este în continuă creștere.**
▲ POS oferă **o nouă imagine firmei dvs.** și are o contributie esențială la desfășurarea unei activități de comerț moderne și civilizate .

IMPORTANT :
BCR vă pune la dispoziție GRATUIT:
aparatul POS și materialele aferente:
CONSULTANȚĂ de specialitate privind utilizarea echipamentelor și INSTRUIREA personalului
Terminalele electronice inteligente POS acceptă **toate tipurile de carduri emise de orice bancă** din România și străinătate .

BCR - Banca de care aveți nevoie !
Informații suplimentare se pot obține la telefon 0257/255040 sau la adresa: www.bcr.ro

(c.9/2004)

Angajăm:
- AGENT LIVRĂRI (minim studii medii, șofer profesionist, experiență minim un an în distribuție marfă);
- MAGAZIONER - GESTIONAR (minim studii medii și un an experiență);
- AGENT VÂNZĂRI (minim studii medii și experiență minim un an);
- OPERATOR CALCULATOR EVIDENȚE PRIMARE (minim postliceală, experiență minim un an, seriozitate și viteză de lucru);
  - intrări/ieșiri marfă, casă, bancă, Internet

Studii superioare și buna stăpânire a limbii engleze constituie avantaj.
Rugăm CV detaliat în Arad, Calea Timișoarei nr. 41.

(4127577)

O ofertă dintr-o sută!

Un cadou la alegere: un set cosmetice, tricou, telefon fix, o carcasă sau husă și hands-free. În limita stocului disponibil.

OFERTA CONNEX
- 50% reducere la abonament până la sfârșitul anului (31 decembrie 2004).***
- 20 de minute gratuit, lunar, pe viață.
- În plus, după primul an de contract, ai până la 30 de minute gratuite în rețea, lunar, pe viață.
- 50% reducere la prețul cartelelor Kamarad și Connex Go!

Ofertă valabilă până la 19 aprilie 2004.

QUASAR
www.quasar.ro
ARAD - Ziridava Shopping Center parter. Tel: 206.069

DEALER CONNEX

PRObyte consulting & services
www.probyte.ro
+40-722-699.649
+40-257-246.222

Preț promoțional **25€+TVA /operațiune**

Întocmește Acte Vamale pentru firme IMPORT - EXPORT

(C.A. 489/2003)

Operarea actelor se face cu ajutorul aplicației PROLohn, software specializat pentru operațiuni de Import - Export.

Folie pentru solarii

Durată îndelungată de folosire
Multistrat - rezistență mare
Grad mare de transparență!
Preț de importator
Semințe,
NOU! generatoare de aerosoli.
Gamă diversă de fungicide, insecticide, erbicide
Îngrășăminte foliare, stimulatori, aparate de stropit
Str. Petru Rareș nr. 81
Tel./Fax 270.145
Grădiște
ECOCHEM prietenul fermierilor
(c.a. 807/2003)

S.C. AMATEX S.A.

firmă germană cu sediul în Sânleani 375, jud. Arad producătoare de confecții din tricot pentru copii

Angajează

CONFECȚIONERE CU ȘI FĂRĂ CALIFICARE

Se oferă condiții de muncă excelente, transport din Arad asigurat și salarizare bună.

Informații de luni până vineri între orele 7,00-15,30 la sediul firmei sau la tel. 270.702; 270.703; 256.618.

VIPROMIN 2000 a company of PROVIMI
ISO 9001 2000 ISO 14001-1996 HACCP
SALONTA BIHOR 0259-373019

NR.1 IN FURAJAREA ANIMALELOR
Va oferă produsele:
ANIMIX ®
-NUTRETURI COMBINATE
-CONCENTRATE P.V.M.
-PREMIXURI
Pentru toate categoriile de animale.
DISTRIBUITOR:
S.C VETAGRICA S.R.L. ARAD ,Str.IULIU MANIU,.Nr.84
Tel/Fax: 0257-256089, 0722-376360
S.C.AGROZAR IMPEX S.R.L.SEBIS.Str.CRISULU.Nr.58
Tel/Fax.0257-310301,0745-355035I
(c.p.145/2004)

INTERCONSULTING

ÎNFIINȚĂRI - MODIFICĂRI
SOCIETĂȚI COMERCIALE • ASOCIAȚII
FUNDAȚII • COD UNIC • LICENȚE
AUTORIZAȚII
PRESTĂRI SERVICII • PSI • PROTECȚIA MUNCII
ÎNMATRICULĂRI - RADIERI AUTO
Bd-ul REVOLUTIEI 12-18 sc. A, ap.7 vis-a-vis de BANC POST
0740.822.163 0788.421.235
0745.593.870 0788.387.919
(C.A.689/2003)

S.C. VERBIȚĂ S.R.L.

ANGAJEAZĂ
Șoferi taxi - cu (fără) atestat
- vechime permis de conducere cat. B minim 3 ani
- fără cazier
Mecanici auto
Spălători auto
Femeie de servici
CV-urile se vor trimite pe fax nr. 227.055.
Informații suplimentare la telefon 227.056 și 275.650

Andromeda Service srl

CU SEDIUL ÎN ARAD, Str. GORUNULUI Nr. 24,
Tel.: 0257/ 256.858, Fax. 0257/ 270.899.
Angajează: Maistru instalații
Sudori cu calificare (electric + autogen)
Instalatori instalatii termice, sanitare, gaze
Excavatorist - minim 5 ani experiență

S.C. MDA Motors S.R.L.
Dealer autorizat BMW în Arad

Angajează

• Reprezentant vânzări autoturisme
Cerințe:
- studii superioare
- limbi străine engleză, germană
- domiciliul stabil în Arad
- disponibilitate pentru program prelungit
- permis de conducere
- cunoștințe operare PC (Word, Excel)
- abilități de comunicare și muncă în echipă
- vechime în domeniul vânzărilor auto constituie avantaj

• Agent comercial
Cerințe:
- experiență în domeniu
- domiciliul stabil în Arad
- permis de conducere categoria B

• Mecanici auto
Cerințe:
- experiență în domeniu între 3-5 ani
- domiciliul în Arad
- cunoașterea limbii engleze sau germane constituie avantaj

• Vopsitori auto
Cerințe:
- vârsta între 25-30 ani
- domiciliul stabil în Arad
- experiență în domeniu minim 3 ani

• Vânzători piese auto import
Cerințe:
- experiență în domeniu
- domiciliul stabil în Arad
- cunoștințe operare PC

Oferă: • salar atractiv • posibilitatea de a dezvolta o carieră • condiții moderne de muncă alături de o echipă dinamică de profesioniști

Așteptăm CV-urile însoțite de scrisoarea de intenție până la data de 22.04.2004 la sediul firmei:
Calea Timișorii nr. 50. Tel: 0257/286.085; fax: 0257/278.757
e-mail: mdamotors@rdslink.ro
(c.14/2004)

SC ADONISINODA SRL

• oțel beton f 6-8-10-12,
• binale (uși, ferestre toată gama),
• profile,
• țevi rectangulare,
• pătrate,
• ciment,
• var,
Pentru comenzi mari, transport gratuit la domiciliu.
Executăm construcții civile, industriale, hidroizolații, tinichigerie, etc
• BCA,
• polistiren,
• vopsele, etc.
Str. Scărișoarei nr. 78,
Tel: 0257/289864, 0257/275823
LA NOI CALITATEA SPUNE TOT!

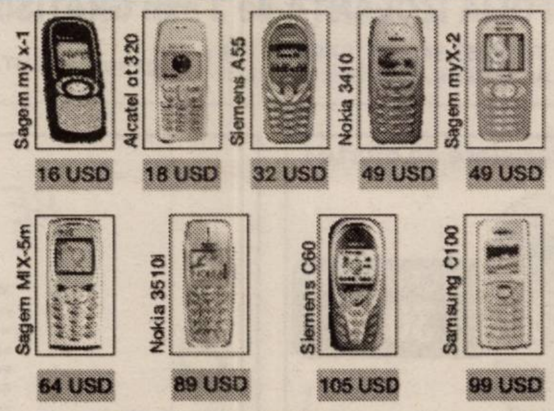

telefoane disponibile in limita stocului; prețurile nu contin TVA

Orice abonament Orange alegi până la 30 aprilie primești lunar pe viață 20 minute de convorbiri naționale iar orice opțiune alegi, in primele 2 luni nu o platești. În plus ai și 100 de mesaje scrise naționale pe lună, in primele 2 luni de abonament și telefoane la prețuri speciale.
Pentru telefoanele cu ecran color din oferta primești 10 USD reducere (cu tva) când prezinți cuponul din presă. Pentru a beneficia de oferta promoțională, opțiunea aleasă inițial trebuie menținută activă in primele 2 luni de abonament.
În plus, pentru fiecare abonament,
primești un cupon valoric de 150000 lei *
pentru cumpărături in magazinele Phone Easy **

* Acest cupon nu poate fi folosit pentru a achizitiona telefoane din ofera Orange
** Detalii in magazine

- Arad Ziridava Shopping Center- parter, tel. 0257 212262
str Crisan nr. 1 (langa restaurantul Gionelli, tel. 0257 228830
- Arad, Piața Avram Iancu nr. 10 tel. 0257 211800
- Sântana jud. Arad str. M. Viteazul nr. 16 tel. 0741 165111
- Pecica jud. Arad nr. 1145 tel. 0257 467980

Phone Easy partener Orange
orange
(C.A.19/2004)

SYSTRONICS

Zona Parc Industrial NV, Arad, România
Societate comercială cu capital integral elvețian având activități de producție electronică, test, cercetare pentru piața UE și Elveția

Angajează
Operatoare montaj și finisaj

Cerințe:
- studii liceale
- disponibilitate la program de lucru prelungit
- îndemânare, răbdare, acuitate vizuală foarte bună
- experiența în domeniu constituie un avantaj

Se oferă:
- salariu motivant
- transport gratuit la și de la locul de muncă

Cererile de angajare se completează la sediul societății în Zona Parc Industrial Nord - Vest, F. N, între orele 8 și 16:30.

Doar persoanele selecționate pentru interviu vor fi contactate.
(4376778)

QUASAR INDUSTRIES TROCAL Calitate germană!

Cumpără tâmplărie PVC cu geam termopan până la data de 20 mai 2004 și beneficiezi de
20% reducere + geam termopan Low-E la preț de geam termopan float!
în rate prin Creditul Quasar
Creditul QUASAR până la 4 ani girant avans
Sistem de creditare oferit de Raiffeisen Bank.
ARAD - Zirdava Shopping Center Bd. Revoluției, Et. 3
Tel/fax: 0257/27.00.06
TIMIȘOARA - Centrul Comercial CASA NOVA, Str. Miresei, nr. 1,
Tel/fax: 0256/27.04.21
FERESTRE ȘI UȘI DIN PVC CU GEAM TERMOPAN
(C.A.19/2004)

PROMOȚIE la *Lia Ardelean*

Vă așteptăm la:

- Casa de Cultură a Sindicatelor - Piața Gării nr. 6 bloc I

Biblioteca Weronika

- 4,05 m -

13.800.000 lei

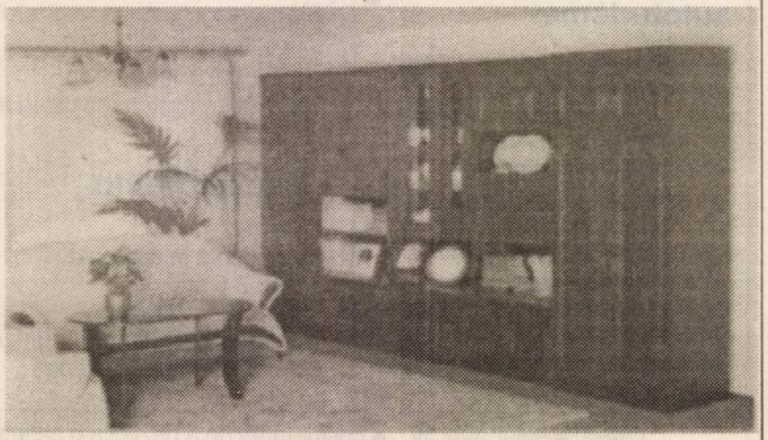

Orar: zilnic 9.00-17.00
sâmbătă 9.00-13.00

Montaj și Transport **Gratuit** pe raza municipiului Arad

(c. 750/2003)

S.C. ASTRA VAGOANE CĂLĂTORI S.A. - ARAD

Angajează

INGINERI (mecano și electro) pentru activitate de import-export

Condiții minime: engleză fluent, cunoștințe operare PC

TEHNICIENI DESENATORI CAD/CAM: AUTOCAD 2D

CV-urile se trimit la nr. fax: 0257/258.168
până la data de 24.04.2004.

(4376802)

S.C. Dialma SRL

Arad, str. Câmpul Liniștii nr. 1 (în curte cu Vama Arad)

organizează interviu pentru ocuparea postului de REFERENT

Cerințe:
- cunoașterea limbii italiene și germane - nivel conversațional
- cunoștințe de operare PC
- abilități de prezentare și comunicare
- seriozitate, flexibilitate

Oferim:
- stagiu de pregătire profesională în Italia, la o societate de același profil
- condiții deosebite de muncă
- oportunitatea de a lucra pentru o societate cu tradiție în Arad în domeniul confecțiilor.

INFORMAȚII TEL. 306.033

(4376790)

S.C. CONAR S.A. angajează

● economist
Condiții: Vechime minim 1 an în finanțe-contabilitate
Cunoștințe operare PC
Sau

● Contabil
Condiții: Vechime minim 5 ani în finanțe-contabilitate
Cunoștințe operare PC

Vă rugăm să trimiteți CV la sediul societății, str. Bucegi nr. 5bis, Biroul Resurse Umane sau la fax 0257-242.240 pentru Biroul Resurse Umane.

ÎNCHIRIAZĂ SPAȚII PENTRU BIROURI ÎN IMOBILUL SITUAT PE STRADA BUCEGI NR. 5 BIS.

Informații la telefon 246.700 sau 246.044 interior 140.

(4127570)

MATROS 2000 vă oferă 5% reducere la

PODELE LAMINATE

LAMBRIURI MDF și PVC
TAVANE POLISTIREN

până în 30 aprilie 2004 și...

FOLIA IZOLANTĂ de 3 mm GRATIS!!!

Tel: 0257-349.888, 0744.755.786
Arad, Calea Aurel Vlaicu nr. 28-32 | lângă stadionul UTA

(c.679/2003)

S.C. VBN DOORS S.R.L.

Arad, str. Calea Bodrogului nr. 30

societate profilată pe producția ușilor din lemn

Angajează
- **tâmplari calificați**
- **maistru pentru coordonarea producției**

Firma oferă:
- salarizare foarte bună, în funcție de prestație
- tichete de masă
- transport gratuit la și de la locul de muncă

Informații la tel. 216.586

(4376800)

Comunică la cel mai bun preț ! Ai cea mai mare varietate de oferte !

SIEMENS A50 17 $

NOKIA 3310 27 $

MOTOROLA C200 30 $

ALCATEL 332 50 $
ecran color
sunete polifonice

NOKIA 3510i 80 $
ecran color
sunete polifonice

300.000 LEI REDUCERE

La cumpărarea unui **Alcatel 332** sau **Nokia 3510i**, cu conectare la Connex, dacă vii cu acest anunt la magazinul Star Telefonica.

Reducerea se aplică la prețul telefoanelor, inclusiv TVA și nu se cumulează cu oferta de cadou la conectare.

Pentru fiecare conectare, un mixer de bucătărie cadou !

Pret fara TVA, valabil doar cu conectare in reteaua Connex, in limita stocului disponibil. Detalii in magazine.

Oferta Connex :
- 50% reducere la abonament pana la sfarsitul anului (31 decembrie 2004). *
- 20 de minute gratuite, lunar, pe viata.
- In plus, dupa primul an de contract, ai pana la 30 de minute gratuite in retea, lunar, pe viata
- 50% reducere la pretul cartelelor Kamarad si Connex Go!

* Valabil pentru abonamentele standard (Connex Club, Business, Classic, Activ, Cent, Connex x2, Connex Unic, Connex Family si Connex 5)
Promotia pentru abonamentele de afaceri (Connex 100, Connex 200, Connex 400 sau Connex 800)
cate 20 de minute gratuite lunar; minutele pot fi utilizate pentru convorbiri catre orice retea nationala de telefonie fixa sau mobila
Oferta valabila pana la 19 aprilie 2004.

star telefonica

DEALER CONNEX

Arad, Bd. Revolutiei nr. 26-38, lângă restaurantul Internațional

(C.A.689/2004)

In the business of being the best

BE PART OF OUR SUCCESS

Alcoa Fujikura Ltd. (AFL)- www.aflauto.com - is a joint venture between US-based Alcoa, www.alcoa.com, the worldwide market leader in the aluminum industry, and Japanese wire and cable maker Fujikura. AFL's automotive division manufactures wire harnesses used in automotive electrical distribution systems for customers like Ford, Audi and Volkswagen in the Northwestern and Central part of Romania. The company started its Romanian operations in 2002 as greenfield investments. Currently employs more than 2000 people and has significant future growth plans.

To strengthen our Romanian team, we are looking for the following positions in our Headquarter in Northwestern Romania (Nadab):

ENGINEERING MANAGER
AFL Romania

Main Responsibilities: As member of the Management Team, you will work closely with the General Manager being responsible for all production and design engineering tasks, supervising directly the Enginbering Department of the company.

Requirements: Relevant experience in engineering (min 3 years), preferably in the Atomotive Industry; Technical University degree; valid driving license, and willingness to travel on a regular basis.

PRODUCTION MANAGER
Nadab Plant

Main Responsibilities: Responsible for implementing production schedules, methods and processes, ensuring the effective use of manpower and equipment, the optimization of the plant and resolution of operating problems. Establishing and maintaining production standards, assure that the attitude and appearance of the production personnel and equipment are maintained at a high level. You will work closely with the Plant Manager Nadab and you will supervise the team of foremen.
Requirements: Min 3 years relevant professional experience, preferably in the Automotive Industry; Strong communication skills, natural authority, strong leadership skills; Problem solver; Positive aggressiveness; Technical University degree. Valid driving license, and willingness to travel on a regular basis.

LOGISTICS COORDINATOR
Nadab Plant

Main Responsibilities: Responsible for the Logistics activities of Nadab plant. Control of the movement of materials and products within and outside the company and carry on a range of activities such as production planning, warehousing, shipping and distribution, and inventory control. Reports to Logistics Manager AFL Romania.
Requirements: Related University degree; Min. 1 year experience as Logistics Coordinator or equivalent; Good analytical and problem solving skills, reliable, organized, with logical thinking and detail oriented. Valid driving license, and willingness to travel on a regular basis.

GENERAL FOREMAN
Nadab Plant

Main Responsibilities: Supervise work of foremen for 1 shift. Reports directly to Production Manager. Responsible for the production of several processes/lines. Reviews daily/regularly plant operating performance and advises on changes in operating conditions that will improve efficiency/quality. Troubleshoots/analyses operational problems and advises on their settlement. Holds regular discussions with foremen to train and coach performance and improve operational understanding/capability.

Requirements: Relevant experience in production (min 1 years), preferably in the Automotive Industry Strong communication skills, natural authority, strong leadership skills; Problem solver; Positive aggressiveness; Technical University degree.

If you are ready for the next step in your career, please send your application together with your CV in English and Romanian to **AFL Romania**, mentioning the position title what you are applying for, no later than one week after the appearance of this job posting.

Postal Address: DN 70, KM 37,5 NADAB, 315101, ARAD
Contact person: Daciana Rosca, Human Resource Mahager
E-mail: Daciana.Rosca@alcoa.com
Fax: 0257/307126

(4376780)

nou Foto Lux DIGITAL

Procesăm:

- Fotografii de pe suport clasic (film negativ color ,alb-negru și diapozitiv), DIGITAL (CD, memorii aparate digitale, într-un cuvânt tot ce înseamnă suport digital). Mărimi poze pâna la 20x38.

Servicii:

- Scanări filme și diapozitive pe CD; reproduceri de pe fotografii
- Toata gama de fotografii pentru acte și studio .
- O gamă largă de baterii, acumulatori (video, aparate digitale etc) și articole foto.

B-dul Revoluției Nr. 94
Tel./Fax 0257-281169

(c.G/2004)

Agenția A. R. R. Arad și U. N. T. R. R.

Primește oferte pentru zugrăvit fațadă clădire sediu P+2+M.

Ofertele se depun până pe data de 20.04.2004 la sediul din Arad, str. Prunului (cartier Grădiște) nr. 66, orele 10.

OFERTELE CONSTAU ÎN prezentarea unei situații de lucrări în urma vizualizării clădirii și lucrărilor necesare de executat în prezența delegatului comun desemnat de A. R. R. și U. N. T. R. R.

INFORMAȚII LA TELEFON 255.408 sau 0723-379.263.

(4376768)

S.C. Porta KMI Romania S.R.L. Arad

Firma internațională specializată în producția automată a ușilor, deschide o nouă fabrică în Arad. Această fabrică va produce uși pentru piața din România și piața europeană.

Pentru început firma angajează următoarele categorii de personal:

- **Mecanici**
- **Electricieni linii automate**
- **Fochist autorizat ISCIR**

Cerințe: -Pregătire profesională corespunzătoare
-Experiență în domeniul liniilor automate
-Constituie avantaj cunoștințe de engleză și operare pe computer

Depuneți CV-ul și scrisoarea de intenție, până la data de 23.04.2004 la Camera de Comerț și Industrie Arad, Str.Cloșca Nr.5, Tel 208810, Fax 254200 sau prin E-mail la adresa: **petru_jurcuiet@porta.com.pl**

Interviul va avea loc la sediul Camerei de Comerț Arad în data de 28.04.2004, orele 09.00 .

(4376777)

Credite pentru investiții imobiliare

- Creditul Punte
- Creditul Imobiliar
- Creditul pentru efectuarea unor lucrări de reparații/amenajare/modernizare a locuinței
- Creditul pentru achiziționarea de materiale de construcție, obiecte și instalații sanitare

Vino la oricare dintre unitățile BCR.

www.bcr.ro BANCA COMERCIALĂ ROMÂNĂ

(c.125/2004)

---

web CCW

Piața Spitalului Bl. 2A - Parter
310031 Arad - România
tel. 0257-255900
e-mail: sales@ccw.arad.ro

SĂRBĂTORILE AU TRECUT - OFERTELE SPECIALE RĂMÂN!

Aparat foto digital Sony DSC-U50 Silver — 179 EURO+TVA

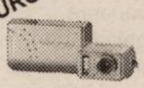

2 Megapixels
8MB Memory Stick Duo
LCD 1.0"
Baterii reîncărcabile
Cablu USB

Aparat foto digital Olympus C-220 — 119EURO+TVA

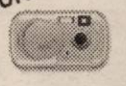

2 Megapixels
16MB XD Picture Card
LCD 1.8"
Baterii alcaline
Cablu USB

Telefon mobil Alcatel 735 — 129 EURO+TVA

cameră foto
CD software
4096 culori
260 ore stand by
6 ore convorbiri
necondiționat de rețea sau contract

Telefon mobil LG G7050 — 199 EURO+TVA

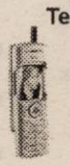

cablu de date
hands-free
cameră foto CD software
65.000 culori
200 ore stand by
2 ore convorbiri
necondiționat de rețea sau contract

Telefon mobil Nokia 6310 — 169 EURO+TVA

500 nume x 3 numere
150 mesaje text
vibratie
port infrarosu
20 zile stand by
3 ore convorbiri
necondiționat de rețea sau contract

Telefon mobil Samsung SGH-V200 — 249 EURO+TVA

2 acumulatori
cablu de date
hands-free
cameră foto rotativă
CD software
65.000 culori
120 ore stand by
4 ore convorbiri
necondiționat de rețea sau contract

TV Monitor LCD V7 LTV20 — 799 EURO+TVA

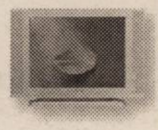

Display 20.1" (51cm)
Contrast 500:1
Timp de răspuns 16ms
Luminozitate 500cd/mp
Unghi vizibilitate H/V: 160°/120°
Boxe încorporate
Telecomandă

Plasma TV AOC PD 4263 — 2690 EURO+TVA

Diagonală 106cm
Rata contrast 1000/1
Format ecran 16/9
Strălucire 700cd/mp
Boxe stereo încorporate
Fără tuner
PAP & PIP(cu tuner extern)

Microsoft Wireless Desktop Basic Retail — 39 EURO+TVA

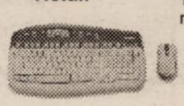

Tastatură multimedia fără fir
mouse optic fără fir

Monitor 15" TFT Medion Sigma MD7315TB — 259 EURO+TVA

Rezoluție 1024*768
Boxe încorporate
16,7 mil. Culori
Contrast 350/1
Strălucire 220cd/mp

Monitor 19" TFT AOC LM 919 — 499 EURO+TVA

Rezoluție 1280*1024
Boxe încorporate
16,7 mil. Culori
Contrast 600/1
Strălucire 250cd/mp

(x.132/2004)

SĂRBĂTORILE AU TRECUT - VINE CONCEDIUL! Vă așteptăm cu o ofertă extrem de variată de aparate foto digitale, camere video digitale, carduri de memorie și casete miniDV!

Pentru informații suplimentare vă așteptăm să ne vizitați! ACUM POȚI CUMPĂRA ORICE ÎN RATE FĂRĂ AVANS ȘI FĂRĂ GIRANT! Prețurile nu includ TVA și se convertesc în lei la cursul BNR din ziua plății.

S.C. Redoxim SRL

angajează

Inginer agronom
sau
Horticultor

Informații la telefon
0256/201.104,
0256/303.036,
0256/271.417,
0744-576.113,
0744-576.114;
0745-119.870

(4376776)

Unitatea de asistență medico-socială Ineu

organizează concurs pentru ocuparea unui post de:

- **MEDIC SPECIALIST (primar) - medicină internă**
- **MEDIC - medicină generală de familie**

Concursul va avea loc în data de 30.04.2004, orele 10,00, la sediul Primăriei orașului Ineu.

Informații cu privire la condițiile de participare la concurs și celelalte documente necesare se pot obține începând cu data de 16.04.2004, la sediul unității de pe str. M. Eminescu nr. 2 sau la tel. 511.775, persoană de contact Firus Ofelia.

Data limită de înscriere la concurs este 29.04.2004, orele 16,00.

Director,
ec. Sergiu Havași

(Ag. Ineu)

QUASAR

o companie puternică și în continuă dezvoltare, din domeniul importului, comercializării și distribuției de produse de larg consum cu o rețea de peste 30 de magazine specializate în zona de vest a țării

ANGAJEAZĂ

• CONDUCĂTOR AUTO

Cerințe: Carnet de conducere categoriile B, C+E.

Experiența în domeniu și domiciliul în ARAD constituie un avantaj.

SE OFERĂ:

Posibilitatea de a lucra într-o echipă tânără, într-un mediu modern, profesional și în plină dezvoltare;
Pachet de beneficii motivant și în acord cu performanțele realizate.

Persoanele care îndeplinesc cerințele de mai sus și doresc să-și depună candidatura pentru postul scos la concurs sunt rugate să trimită până cel târziu în 19/04/2004 **CV-ul**, **scrisoarea de intenție** în care să se menționeze **postul solicitat** și o **copie după permisul de conducere**, prin poștă, fax sau e-mail, la:

Timișoara, Calea Martirilor 1989, nr. 35, Tel/fax 0256.488.277
e-mail : jobs@ava.ro
Informații suplimentare despre companie puteți obține accesând site-ul www.quasar.ro

(C.A.19/2004)

FUNDAȚIA ROMÂNO-GERMANĂ

Centrul de pregătire și perfecționare profesională

Organizează

Cursuri de calificare:

- **OPERATOR INTRODUCERE, VALIDARE ȘI PRELUCRARE DATE - 5 luni**
- **CONFECȚII ÎMBRĂCĂMINTE - 5 luni**
- **OSPĂTAR - 5 luni**
- **BUCĂTAR - 5 luni**
- **TAPIȚER - 3 luni**

Cursuri de inițiere:

- **OPERARE PC - INIȚIERE WORD, EXCEL, ACCES**
- **LIMBI STRĂINE: GERMANĂ, ENGLEZĂ**

Informații:
Vladimirescu, str. Gării nr. 59, tel. 0257-514.931; 514.934
Arad, str. Episcopiei nr. 32, tel. 0257-214.965

Cursurile sunt autorizate conform O.G. 129/2000
Diplomele sunt recunoscute în UE

(c.18/2004)

S.C. TITUS S.R.L. ARAD

Angajează pentru punctul de lucru Arad
Complex Rusco, Hala „C"

MUNCITOARE
pentru asamblat componente electronice

Se solicită vedere bună și îndemânare manuală.

Se asigură transport.

RELAȚII LA TELEFON 0257/216.677.

(4127568)

A major European Packaging Company is seeking a

SALES CO-ORDINATOR

We have a vacancy in our Customer Service Department for a Sales Co-ordinator to join our small and busy team. The position involves dealing with customer enquiries and queries, processing sales orders, supporting the external sales force, generating sales leads and order scheduling.

The successful candidate will be computer literate, have very good English and Hungarian (writing and speaking), have excellent comunication skills combined with a flexible approach and the ability to work well under pressure. A bright enthusiastic personality is essential.

In return, we offer a good salary and package of benefits.

If you are looking for a challenge and would enjoy working as part of a highly motivated team then please apply in writing enclosing a full CV to the following address: SC Romfilms srl, str. Nicolaus Lenau 17, Arad 310263, fax 0257/288.510, in attention of Mrs C. Iliescu, Sales Office Manager or email to: romfilms@arad.ro

(4376791)

MASCHIO GASPARDO

S.C. MASCHIO GASPARDO ROMANIA S.R.L.
societate cu renume în producția de mașini și utilaje agricole

Recrutează: în vederea angajării pentru fabrica sa din localitatea Chișineu - Criș, jud. Arad în următoarele posturi:

- **INGINERI MECANICI** (departamentul producție)
- **INGINERI MECANICI** (departamentul asistență tehnică)
- **INGINERI MECANICI** (departamentul calitate)
- **INGINERI MECANICI** (departamentul achiziții)
- **INGINERI AGRONOMI** (departamentul marketing)
- **PERSOANE LAUREATE** (secretariat comercial)
- **PERSOANE LAUREATE** (secretariat administrație)

PERSOANELE INTERESATE sunt rugate să trimită un **Curriculum Vitae** la **fax 307.040** sau pe **e-mail** la **maschio@maschio.ro** sau personal la sediul firmei din **localitatea Chișineu-Criș, Strada Înfrățirii, f.n.**

(4376782)

NOU ÎN TIMIȘOARA

STR. SIMION BARNUTIU NR.23
TEL./FAX: 0256/206.054

(c.803/2004)

www.emidale.ro

EMIDALE **ACCESORII VESTIMENTARE**

nasturi, ață pes, fermoare, termocolant, căptușeală, etichete imprimate, foarfece, agățători și multe altele

depozite:
BUCUREȘTI: Verzișori 36 - 38, tel./fax:021.331.77.84/85/86/90/91/92;
BOTOȘANI: M. Kogălniceanu nr. 57, sc. C, parter, tel./fax:0231.535.978.
IAȘI: Anastasie Panu, bl. Muntenia, tel./fax:0232.276.341;

A T E N Ț I E
NOI CUMPĂRĂM LEMN.

Ești capabil să produci cherestea sau frize de stejar? **Atunci fii atent!**

Firma **Skanditra AB Suedia** este o mare cumpărătoare de lemn în România. Noi cumpărăm de la furnizori mari din toată țara camioane întregi de marfă cu licență de export și factură de export.

Skanditra AB începe acum să cumpere și cantități mai mici de stejar de la furnizori mai mici prin filiala ei Skanditra România, pe bază de facturi plătite în lei.

Deci, dacă ești capabil să produci cherestea sau frize de stejar și dacă vrei să îți vinzi marfa la una dintre cele mai mari cumpărătoare de lemn din Europa la un preț avantajos atunci prezinta-te la o discuție și o cafea cu reprezentanții firma Skanditra Romania
DUMINICĂ 25-04-2004.

Locul întâlnirii:
SC SKANDITRA România SRL
Str.Câmpului nr.1
Palota – Bihor (10 km vest de Oradea)

Pentru alte informatii puteți contacta Skanditra România
între orele 9.00 și 17.00 în cursul săptămânii
Tel. 0259- 468952, Mobil: 0721-246640

(C.A.13/2004)

ANTON industries

2900 ARAD, Dn7 Km. 550
OP 8 CP 136
TEL: 00-40-57-216836
FAX: 00-40-57-216835
E-mail: antonind@rdslink.ro

S.C.Anton Industries SRL.
ANGAJEAZA:

PERSONAL PENTRU SECTIA TRICOTAJE

Informatii la tel:216 836 sau la sediul societatii din Calea Aurel Vlaicu, nr. 291 (Zona Industriala).

Asiguram:salarii atractive, transport, bonuri de masa, decontare abonamente.

(c.a. 812/2004)

TERMOPLAST

FERESTRE **UȘI** * **PVC**
REDUCERE!!! ***...Viitorul obligă ...*** **REDUCERE!!!**

Tâmplărie PVC cu profile ALUPLAST Germania.
feronerie Germania, geam termopan
Vânzări în rate!!!

aluplast ***Rulouri ,jaluzele și plase de țânțari***
Sisteme de garduri, porți și balustrade din aluminiu.

Telefon 0257-273.550 sau 0723.249.716, 0722.995.957

(C.4113984)

S.C. MARMORA LIVADA

execută și vinde
monumente funerare
deosebite
din granit suedez

expuse la sediul nostru din Livada
Informații la telefon 0257-381.163 381.164.

(4127578)

Agrirom

SC AGRIROM SRL

Angajează:
DIRECTOR MARKETING

Condiții:

- studii de specialitate
- vechime în domeniu - minim 2 ani
- vechime în domeniul vânzărilor - minim 4 ani
- cunoașterea limbii engleze peste nivelul mediu
- operare PC
- carnet de conducere categoria B

Asigurăm:

- salar foarte motivant
- autoturism
- telefon mobil
- condiții de lucru foarte bune

CV-urile se vor trimite la fax: 250.525, sau e-mail: office@agrirom.ro până la data de 01.05.2004

(c.803/2003)

NOTIFICARE

Se notifică prin prezenta dl. DAN CONSTANTIN, CNP 1620518151785, cu ultimul domiciliu cunoscut în Arad, str. Dosoftei, nr. 14, posesor al BI seria DE nr. 660859, eliberat de Politia mun. Arad si d-na DAN MONA GLORIA, CNP 2661230024665, cu ultimul domiciliu cunoscut în Arad, str. Dosoftei, nr. 14, posesor al BI seria DB nr. 606435, eliberat de Politia mun. Arad în calitate de administratori ai SC OPUS LUX MUNDI LABOR SRL, să depună actele prevăzute de art. 26 din Legea 64/1995 republicată si modificată, la Tribunalul Arad - dosar de faliment nr. 5383/2003, pentru termenul de judecată din data de 29.04.2004.

Nedepunerea la dosarul cauzei a actelor mentionate la art 26 din Legea 64/95 republicată si modificată se sanctionează cu amenda prevăzută la art. 32 alin (2) de 2.000.000 lei pe zi. Precizăm că la societatea SC OPUS LUX MUNDI LABOR SRL s-a deschis procedura reorganizării si lichidării judiciare prin sentinta civilă nr. 3189/30.10.2003 data în dosarul 5383/2003, fiind numit administrator judiciar SC EXPERT SA, cu sediul in Arad, str. D. Bolintineanu, nr. 5, tel 0257-259.740.

(c.a.96/2004)

S.C TRANSDARA S.A ARAD

ANGAJEAZA

INGINERI

- studii superioare specialitatea mecanica sau autovehicule rutiere;
- cu sau fara experienta in domeniu (poate fi si absolvent promotia 2003);
- spirit organizatoric;
- cunostinte operare PC;
- domiciliul in Arad sau loc.limitrofe, telefon;
- permis conducere;

ELECTRICIAN AUTO

- vechime in domeniu min.3 ani;
- fara desfaceri disciplinare ale CM;
- domiciliul in Arad sau loc.limitrofe, telefon;

IMPIEGAT MISCARE

- minim studii medii;
- experienta in activitatea de transporturi;
- domiciliul in Arad sau loc.limitrofe, telefon;
- cunostinte operare PC;
- permis de conducere;

SOFERI

- vechime ca sofer min.5 ani;
- permis conducere gradele B,C,E,D;
- fara desfaceri disciplinare ale CM;
- domiciliul in Arad sau loc.limitrofe;

Dosarele respinse nu vor mai fi restituite.

RELATII:la sediul firmei din Arad,str.Liviu Rebreanu nr.95 sau tel.:256.308, 256.309

(C.A.81/2004)

MATRIMONIALE

DOMNI GERMANI, serioși, doresc căsătorie cu doamne - domnișoare serioase - drăguțe. Venim cu „ANTOANETA" la sfârșitul lunii APRILIE. Telefon 0257/228319; 0723.706.720. (7056)

INGINER GERMAN, 40/181/75, blond, ochi albaștri, caut tânără subțire, familistă, cunoscătoare limbă engleză, germană, pentru a locui prima dată în Ungaria apoi în Germania. Scrieți cu poză la: P. MERKEL, Kertesz u. 33, 3000 Hatvan, Hungary sau email: merkelai@yahoo.de sau sms 00491717346545. (7294)

AGENȚIA „ROMANA" intermediază CĂSĂTORII între românce oneste, drăguțe și bărbați germani. Telefon 255776. (7409)

Pentru o partidă de cunoștință, un cetățean din SUA, de 48 ani, dorește cunoștință serioasă. Prefer de la țară. Răspuns cu foto. JOE R. 66101 3 RD ST. D.H.S. 92240 CA. U.S.A. tf. 001 760 329 6394. (2497)

Agenția Matrimonială GLOBUS înscrie persoane pentru prietenie și căsătorie în țară și ITALIA și intermediază diverse documente + traduceri pentru Italia și obținerea apostilei de la ministere. Telefon 257417, orele 9-18, celular 0744.589.975. (7554)

VÂNZĂRI APARTAMENTE O CAMERĂ

Vând 1 cameră, în casă, ultracentral, loc baie, posibilitate gaz, 43 mp, 13.000 Euro. Telefon 213192; 0722.257.409; 0788.253.364. (7329)

Vând garsonieră, confort 3, zona UTA, parter, la cheie, 5.800 Euro. Telefon 0722.294.842. (6883)

Vând garsonieră cf. I, în Confecții, et. 2. Telefon 338594. (7238)

Vând garsonieră, confort III, etaj 3, zona Romanilor, amenajată, contorizată. Telefon 0744.250.015. (7288)

Vând apartament 1 cameră, cf. I, îmbunătățit. Telefon 338594. (7238)

Vând garsonieră cf. I, Piața Soarelui, Micălaca, parter, 12.500 Eu. Telefon 0721.487.433. (7460)

Vând apartament 1 cameră, bucătărie, baie + teren la casă, central, lux, 16.500 Eu. Telefon 0723.992.371. (2486)

Vând urgent garsonieră Micălaca, Miorița, etaj 3. Telefon 0744.542.931, 279718. (7548)

VÂNZĂRI APARTAMENTE DOUĂ CAMERE

Vând apartament 2 camere, 85 mp, zona 300, renovat recent stil occidental, mobilat complet, preț 29.500 Eu, fără intermediar. Telefon 0724.875.159. (2491)

Vând apartament 2 camere, Legea 112, Piața Catedralei. Informații Telefon 0741.013.024. (2501)

Vând apartament 2 camere, mobilat, contorizat + telefon, Alfa. Telefon 272807. (7311)

Vând apartament 2/3 camere, în casă, zonă centrală, renovat, încălzire termotecă, intrare auto, ideal pentru privatizare (birouri, depozit, etc), preț 25.500 negociabil. Telefon 212478. (6715)

Vând apartament 2 camere, decomandate, baie, bucătărie, cămară alimente, balcon, zona UTA, central, la șosea, 28.000 Euro, negociabil. Telefon 0744.203.945. (7378)

Vând apartament 2 camere, parter, în Micălaca, zona 500. Relații telefon 219041. (7401)

Vând apartament 2 camere, cf. I, îmbunătățit. Telefon 338594. (7238)

De vânzare apartament 2 camere, confort II, Vlaicu-Fortuna. Telefon 338594. (7238)

Vând apartament 2 camere, îmbunătățit, zonă centrală. Telefon 338594. (7238)

Vând apartament 2 camere, zona 500, et. I, neamenajat, preț 18.500 Eu, negociabil. Telefon 0722.606.527, 0744.589.870. (2489)

Vând apartament 2 camere, 77 mp, Vlaicu, amenajat modern, gresie, faianță, termopan, parchet laminat (bloc nou), et. 5/8, 26.000 Eu. Telefon 0744.589.870. (2489)

Vând apartament 2 camere, mobilat, contorizat + telefon, Alfa. Telefon 272807. (7311)

Vând 2 camere + teren în ȘEITIN (sau schimb cu garsonieră). Telefon 0257-338546. (2486)

Vând apartament 2 camere, cf. I, îmbunătățit, Micălaca, et. III, 21.000 Eu. Telefon 286743, 270856, 0766.231.477. (2496)

Vând apartament 2 camere semidecomandat, mobilat(ne), preț interesant, foarte, foarte negociabil. Telefon 274557. (7519)

Vând apartament 2 camere 7/7, 84 mp, modern modificat și mobilat, zona BILLA, 30.000 EU negociabil. Telefon 0744.687.177, 255522. (7556)

Vând apartament 2 camere la casă, central, 15.000 Euro. Telefon 0740.212.750. (2494)

Vând 2 camere, Romanilor, et. 10, superamenajat, 23800 Euro. Telefon 0745.214.355. (7613)

VÂNZĂRI APARTAMENTE TREI CAMERE

Vând apartament în asociație, central, 3 camere, decomandat, boxă, 2 balcoane, 130 mp, 50.000 Euro. Telefon 0723.308.286; 0744.589.950. (7320)

Vând apartament la casă, 3 camere, bucătărie, living, garaj, suprafața 180 mp, front stradal 15 m, 2 băi, posibilitate mansardare, str. Barabas Bela (fostă Afinelor). Telefon 0722.692.973. (7089)

Vând apartament 3 camere, îmbunătățit. Telefon 338594. (7238)

Vând apartament 3 camere, 2 băi, 2 balcoane închise, garaj, Grădiște, bloc G1, etaj 2, ap. 5. Telefon 0744.292.633; după ora 20, 0257-235264. (7130)

Vând apartament 3 camere, zona 300, Maranata, etaj 6/8, preț 31.500 Euro, negociabil. Telefon 255393; 0724.347.972. (7331)

Vând apartament 3 camere, îmbunătățit, etaj III/IV, zona 700. Telefon 255393; 0724.347.972. (7331)

Vând 3 camere, asociație, Antonescu, 156 mp, garaj, 70.000 Eu. Telefon 213192, 0722.257.409, 0788.253.364. (7329)

Vând apartament 3 camere, anexe, baie (la casă) grădină, Grădiște, 22.000 Eu. Telefon 0722.898.543. (2484)

Vând 3 camere, cf. II, Fortuna, renovat, 18.500 Eu. Telefon 286743, 270856, 0766.231.477. (2496)

Vând apartament 3 camere, cf. II sporit, et. 2, Vlaicu, faianță, gresie, contorizat, mobilat, 20.000 Eu. Telefon 286743, 270856, 0766.231.477. (2496)

Vând apartament 3 camere + 2 camere demisol (144+50 mp) ultracentral, decomandat, terasă, termotecă, ideal birouri, cabinete, 45.000 EU. Telefon 0257 - 280337, 0721.371.837. (7518)

Vând apartament 3 camere 4/4, șarpantă, Romanilor. Telefon 282253. (7520)

Vând apartament 3 camere Miorița, 4/4, îmbunătățit, 28.000 EU. Telefon 0744.697.177, 255522. (7554)

Vând apartament 3 camere Micălaca, bloc 358, sc. A, etaj 3, vedere spre mal, preț informativ 35.000 EU. Telefon 0257-279302, 0740.146.905. (7572)

Vând 2 apartamente 3 camere: Fortuna-standard, et. 7/8, climă, amenajat, parțial mobilat, 34.000 Euro și la UTA, et. 4/4, acoperiș garantat, amenajat, 27.500 Euro. Telefon 0722.588.642. (344, UTA)

VÂNZĂRI APARTAMENTE PATRU CAMERE

Vând apartament 4 camere, bl. Z.22, zona UTA, 2 balcoane, 2 băi, et. III. Telefon 0722.457.084. (p)

Vând apartament ultracentral, 200 mp, amenajat modern. Telefon 0721.269.705; 338244. (7465)

Vând apartament 4 camere, dependințe, Vlaicu, bloc Z26. Telefon 0744.142.035. (7115)

Vând apartament 4 camere, ultracentral (str. Unirii), decomandat, 2 intrări, amenajări noi, suprafața 224 mp. Telefon 210422, 285522, 0744.478.113. (6749)

Vând apartament 4 camere, Miorița, etaj 5/6. Telefon 255393; 0724.347.972. (7331)

Vând apartament în asociație central, 172 mp. Telefon 232876. (2480)

Vând apartament 4 camere Vlaicu - Profi, etaj 7/8, preț 36.000 EU negociabil. Telefon 348142, 0766.713.651. (7552)

Vând apartament 4 camere Vlaicu, 4/4, 22.000 EU. Telefon 255522, 0744.687.177. (7556)

VÂNZĂRI CASE

Vând casă + 1.000 mp teren, pe centura din Gai. Telefon 0744.785.497. (4864)

Vând casă 4 camere, baie, bucătărie, grădină mare 1700 mp, cu ieșire la izlaz, localitatea Vinga. Telefon 0742.008.672.

Vând casă LIPOVA, drumul național 7, ideal privatizare. Telefon 0744.796.542. (Ag. Lipova, 102)

Vând urgent casă mare, la cheie, stil occidental, str. Stan Dragu, nr. 1 colț cu Ștefan cel Mare (Aradul Nou). Telefon 0745.862.042. (6825)

Vând casă, VLADIMIRESCU, toate utilitățile (încălzire centrală, telefon, cablu, grădină, teren extravilan, anexe gospodărești). Telefon 514955, 287623; 0722.663.275.

Vând casă două apartamente, strada Sever Bocu. Telefon 275157. (7158)

Vând casă 6 camere, 2 băi, 2 garaje, curte, grădină, toate utilitățile, zonă centrală. Telefon 255848 sau 0723.215.328. (7313)

Vând casă în Grădiște. Informații la telefon 0745.139.289 sau 0742.494.790. (7324)

Vând casă în Covăsânț. Informații telefon 385033 sau 261125. (Ag. UTA, 321)

Vând casă cu grădină, Sânleani nr. 59. Telefon 381588, 0745.343.099. (7022)

Vând casă 4 camere, pivniță, 2 garaje, teren 800 mp, confortabilă, 105.000 Eu, negociabil; sufragerie Lengyel, negru, curbată. Telefon 286545. (6632)

Vând casă în Grădiște, curte, grădină, toate utilitățile. Telefon 338594. (7238)

Vând casă Aradul Nou, 5 camere, apă, gaz, garaj, curte mare, grădină, anexe. Telefon 0766.722.173. (7165)

Vând casă în Șiria, str. Progresul, nr. 1568. Informații la telefon 531213. (Ag. UTA, 334)

Vând casă mare, 5 camere, dependințe, curte, grădină, cartier Pârneava. Telefon 280026. (7404)

Vând urgent casă, în Felnac, nr. 133, str. I, 13.000 Euro, negociabil; vând disc și remorcă auto, 1.300 Euro, negociabil. Telefon 0726.650.479; 0741.982.861. (7425)

Vând casă în Sânleani, 33.000 Euro, negociabil. Telefon 381823. (7449)

Vând vilă în Aradul Nou, 3 dormitoare, living cu scară interioară, în curte clădire cu 2 camere, baie, bucătărie, piscină, preț 280.000 Euro. Telefon 0724.523.949. (7458)

Vând casă mare în roșu, în Șicula nr. 137. Informații telefon 258308. (7464)

Vând casă, teren 1.400 mp, cartierul Gai, apă, gaz. Telefon 274118. (5680)

Vând casă în cartierul Funcționarilor. Telefon 228439 sau 0722.266.523. (7138)

Vând casă Lipova, pe malul Mureșului, 10.000 mp. Telefon 0740.204.039. (5614)

Vând casă, construcție 2003, 370 mp utili, teren 900 mp, str. Ep. Roman Ciorogariu nr. 84, preț 158.000 Euro. Telefon 257724; 0724.292.318. (6766)

Vând casă mare în comuna Vladimirescu. Telefon 515281. (6532)

Vând căsuță de vacanță cu anexe și pomi fructiferi, 5.000 Euro, total 26 arii, sat Chelmac peste Mureș, vizavi de Conop. Telefon 0742.678.600 sau 212389, după ora 20.

Vând casă nouă, în comuna Olari nr. 623. Telefon 0257-281232. (7263)

Vând casă, Ion Creangă nr. 14. Telefon 274096. (7272)

Vând casă mare, curte, tot confortul, Aradul Nou, str. Guttenbrunn, 69.000 Eu, ușor negociabil. Telefon 0724.930,727, 286818. (7333)

Vând casă cu etaj, recent construită, s - 1.200 mp, în Păuliș. Telefon 338594. (7238)

Vând casă în Miniș nr. 200. Telefon 461665. (7419)

Vând casă cărămidă, în Grădiște, 2 camere, garaj, anexe, preț 55.000 Eu. Telefon 0257-235537 între 19-22 sau 0724.237.667. (7451)

Vând casă în Chișineu Criș, str. Avram Iancu nr. 3, suprafața totală 1.080 mp, suprafața construită 704 mp, preț negociabil. Telefon 0257-286279, 0722.344.794. (2474)

Vând casă mare, toate utilitățile, total 1.000 mp și loc de casă 1.000 mp, amândouă lângă Ștrandul Termal Curtici, preț negociabil. Informații telefon 0744.336.066, 464941, 271074. (7508)

Vând casă mare, SAT DOROBANȚI cu grădină mare. Informații telefon 258745, după ora 18. (7362)

Vând casă din cărămidă localitatea Cicir nr. 213. Informații telefon 0745.052.035. (7504)

Vând casă 4 camere, Vlaicu, necesită reparații, 37.000 Eu. Telefon 0722.349.504. (2492)

Vând (închiriez) casă 4 camere, central, singur în curte, 79.000 Eu, negociabil. Telefon 0722.349.504. (2492)

Vând duplex nefinisat în Grădiște, 500 mp construit, 10 camere, 6 băi, 2 bucătării, 2 holuri, 4 nivele, 1000 mp curte, 90.000 EU. Telefon 0744.859.831. (7512)

Vând 2 case, grădină, vie, pomi fructiferi, pământ arabil, la țară în județ. Telefon 372697; 246174, 286033. (7528)

Vând casă mare Pârneava (Condurașilor), intrare auto, gaz, apă, satelit, urgent, 31.000 EU. Telefon 211548, 0744.884.565. (7532)

Vând casă în localitatea Șofronea. Telefon 229348; 0744.964.850. (7531)

Vând casă Grădiște, str. Rahovei, nr. 7/A, ocupabilă imediat. Telefon 381589. (7577)

Vând imobil în Arad, central, vad comercial, ideal birouri. Telefon 0721.184.114; 0723.599.169. (7578)

Vând casă în Grădiște, str. Comunarzilor, nr. 2, 820 mp, fs 32 m, 80.000 EU. Telefon 0742.052.228. (7580)

Vând casă și 10.000 mp intravilan în comuna Vladimirescu. Telefon 514560, 0744.834.138. (7569)

Vând casă nouă 80% finisată, 400 pomi altoiți, Galșa, super preț. Telefon 0740.062.444. (7592)

Vând casă, 2 corpuri, teren 575 mp, Calea Radnei, 91, lângă pod, acces auto, utilități, 39.000 Euro. Telefon 0722.588.642. (344, UTA)

Vând casă în Pîrneava, 11.000 mp, curte betonată, 2 garaje, termopan, termotecă, 3 camere, preț 95.000 Euro. Telefon 0723.308.286; 0744.589.950; 338544. (7610)

VÂNZĂRI SPAȚII

Vând SPAȚIU COMERCIAL, str. Barabas Bela (Afinelor). Telefon 0722.692.973. (7089)

Vând SPAȚIU ȘTRAND, bar, bucătărie, 2 terase, 230 mp. Telefon 0745.664.464. (112, Lipova)

Vând SPAȚIU COMERCIAL str. Radnei 170 A, preț negociabil. Telefon 0745.631.144. (7545)

Vând SPAȚIU COMERCIAL, birou central, amenajat, preț 26.000 EU. Telefon 0722.457.098, 282750. (7589)

VÂNZĂRI TERENURI

Vând 1,30 ha pădure salcâm și brad în localitatea Agrișul Mare. Telefon 370363. (2487)

Ocazie! Vând teren 10 ha, drumul Arad - Nădlac, front stradal dublu, asfaltat, 1 Euro/mp. Telefon 0722.257.409. (7329)

Vând teren, zona Grădiște - Sere. Telefon 0744.603.850; 285249. (7325)

Vând pământ la Pecica, 6.000 mp. Telefon 0766.722.173. (7365)

Vând 5.000 mp teren intravilan în Micălaca. Telefon 0744.477.133. (7390)

Vând loc de casă în Grădiște, str. Rozelor 73, gaz, curent, apă în curte. Telefon 263055; 0742.298.319. (7412)

Vând teren intravilan, 6.000 mp, str. Zoie f.n., preț 9 Euro/mp. Telefon 230731. (7443)

Vând teren vis-a-vis Hipodrom, apă, gaz, curent. Telefon 0745.320.938. (p)

Vând, în Lipova, teren intravilan, 2 Eu/ mp. Telefon 0726.204.039. (5613)

Vând teren intravilan, 1.100 mp Zimandul Nou. Telefon 231279; 0744.608.041. (7342)

Vând (schimb) teren, zona Cocorilor, 1.100 mp, centru Gai, 1.200 mp, cu 500 mp eventual cu casă, plătim diferență sau apartament bloc. Telefon 251885; 0722.253.236; 0742.348.685. (7338)

Vând 1,4 ha agricole, Șoseaua Arad-Nădlac, 1,5 Eu/ mp. Telefon 289286. (UTA, 336)

Vând pământ Șoseaua Arad-Nădlac (13 km), Nădlac, telefon 0744.697.227. (2490)

Vând pământ pe centură 23.000 mp din care 10.000 mp scos din circuitul agricol, preț 2,5 EU negociabil. Telefon 229348; 0744.964.850. (7531)

Vând teren intravilan 10.700 mp, 6 Vînători. Telefon 231632. (7588)

VÂNZĂRI AUTO

Vând ieftin 20 anvelope camioane 20, 22.5 țoli. Telefon 563027. (Ag. Lipova, 103)

Vând Dacia Super Nova Clima, an fabricație 2003, 16.000 km, toate extrasele. Telefon 0726.355.430. (7623)

Vând camioane 7,49 T, Mercedes 1997 Man, Mitsubishi. Telefon 0744.796.542. (Ag. Lipova, 101)

Vând Dacia Papuc, an fabricație 1998. Telefon 0744.568.863. (7153)

Vând camion IFA, SUP, MET 1200. Telefon 382125; 0723.283.402. (7082)

Vând Dacia 1310, an 1985, instalație gaz, alarmă, scaune VW, 950 Euro. Telefon 0744.552.249. (7620)

Vând Dacia 1310, an 1984, motor Renault în 5 viteze, 500 Euro, negociabil. Telefon 0766.741.323. (7276)

Vând Ford Escort 1.1L, an 1987, alb. Telefon 255848; 0723.215.328. (7313)

Vând Volkswagen Passat Variant, 1.9 TDI, 110 CP, fabricație 1999, preț 9.500 Euro. Telefon 0745.652.240. (7321)

Vând 2 tractoare U650 și disc 2.2. Telefon 413004; 0745.307.645. (7327)

Vând VW Passat 1,9 TDI din 1995 Berlină albastru metal, 6.400 Euro, negociabil. Telefon 0744.477.133. (7390)

Vând Peugeot 405 benzină, injecție, 1990, stare perfectă. Telefon 0744.555.335. (7381)

Vând caroserie VW Golf II 4 uși. Telefon 0766.722.173. (7365)

(Continuare în pagina 16)

(Urmare din pagina 15)

Vând VW Transporter T2 înscris PF. Telefon 0766.722.173. (7365)

Vând Ford Transit cabină dublă + platformă Diesel 2.5 an '91, Germania. Telefon 0766.722.173. (7365)

Vând bus Ford Tranzit 2.500 cmc, 9 locuri. Telefon 280026. (7404)

Vând combină Class, masă 2.80 m, stare perfectă de funcționare. Telefon 0257/327736; 0721.842.893. (7424)

Vând Cielo AC, 1996, Dacia Break, 2000. Telefon 278833. (7465)

Vând WV PASSAT VARIANT T.D.I, 1999, full options, preț 9.200 Euro; BMW 324 Diesel, neînmatriculat, nerulat în România, 1500 Euro. Telefon 0744.511.110.

Vând Dacia Nova, din 2000, roșie, stare foarte bună, un proprietar, 2.550 EU negociabil. Telefon 0745.674.736. (7355)

Vând papuc 2 locuri cu obloane, acoperit, din 2001, preț 2.750 EU negociabil. Telefon 214355, 0745.089.806. (7355)

Vând urgent, ieftin, Raba izotermă, camionetă Mercedes 508, microbus Mercedes 310, 8+1 locuri. Telefon 214415, 0745.003.019. (2477)

Vând papuc 2 locuri cu obloane din '97 sau schimb cu Dacia + diferență. Telefon 0745.489.918 sau 214355 seara. (7355)

Vând Dacia Nova gri metal din '98 cu gaz, geamuri ionizate, cas + boxe, insonorizată, capitonată, stare excepțională, 2.650 EU negociabil. Telefon 0745.489.918. (7355)

Vând urgent TV cu ladă pe motorină, 1.600 Eu, negociabil. Telefon 319628, după ora 21. (7410)

Vând Dacia 1310, berlină, nouă, fabricație 2003, în garanție, cazan baie, moară cu ciocane. Telefon 231085. (7420)

Vând Lada 1500, în stare bună, cu 90.000 km parcurși. Telefon 252086 după ora 20. (7434)

Vând tractor John Deere 95 CP. Telefon 0744.342.284. (7501)

Vând Opel Vectra, 1992, motor benzină injecție 112.000 km, impecabil. Telefon 456456, 0722.870.752. (2495)

Vând Bora TDi, 6 viteze, climatronic, piele, etc, gri-metal. Telefon 0744.919.756. (2488)

Vând Sprinter 17 locuri, înmatriculată, preț de ocazie. Telefon 0724.575.344. (2488)

Vând Vectra, fabricație 2001, Diesel, cu xenon. Telefon 0744.773.750.

Vând Renault 9 TSE, an 1982, benzină, închidere centralizată, geamuri electrice, 1.400 cmc, preț 1.000 Eu, negociabil. Informații telefon 0740.063.280. (2479)

Vând Dacia Break, din 1996, stare foarte bună și Dacia 1300. Grădiște, str. Prunului 36-38. (7506)

Vând Dacia 1310, 1982. Telefon 328279, localitatea Cermei, nr. 303. (Ag. Ineu, 129)

Vând Ford Orion Ghia 1800 cmc Diesel, 1991, neînmatriculat. Telefon 0257 - 280337, 0721.371.837. (7518)

Vând Espero 1995, original totul, preț 4.300 EU. Telefon 270678. (7537)

Vând Dacia 1310 decembrie 2000, albastru indigo, stare foarte bună, preț 2.900 EU puțin negociabil. Merită văzută. Telefon 0723.705.754. (7539)

Vând talon nou, CIV, pentru Dacia 1300, an '75, verde, numere noi, cu serie de caroserie, preț 50 EU. Telefon 0741.149.760 sau 267104. (7450)

Vând Autoutilitară IVECO Daily 50 C11V, an 2000, masa proprie 2600 kg și totală 5200 kg, la 176.000 km, stare foarte bună. Telefon 0744.616.336. (7561)

Vând talon Lada 1200 Combi (eventual piese de schimb) cu verificare tehnică până în iulie 2004, preț negociabil. Telefon 287060, 0744.616.336. (7561)

SC AGROINDUSTRIALA UTVINIȘ SA vinde 6 bucăți tractoare U 650 și UTILAJE AGRICOLE cu grade de uzură diferite. Informații zilnic între orele 7.30 - 17, la telefoanele 217164 și 0744.475.124. (7560)

Vând Ford Sierra 1,8 TD 1200 EU, Opel Kadet 1,4 benzină, 400 EU, neînmatriculate. Telefon 0740.371.036. (7563)

Vând Opel Vectra 2,2 DTI fabricație 2001 Full Option fără piele, adus din Germania, rulați 108.000 km. Telefon 0257 - 283063, 0745.773.063. (7571)

Vând VW camionetă 3,2 to prelată, înmatriculat Germania, 1991. Telefon 0723.514.819. (7574, 7575)

Vând caroserie Ford Escort Combi, 4 și, vama plătită. Informații 0740.325.592; 0740.200.855. (7580)

Vând Renault 18 GTL 1981, argintiu, 1400 cmc, 850 EU negociabil și garaj autorizat Vlaicu, X20, 700 EU negociabil. Telefon 282870. (7584)

Vând Dacia 1310, an 1988 cu motor VW Passat Diesel 1,6 cmc, consum 5%, preț 1400 Euro, negociabil. Telefon 0745.307.453. (7597)

Vând Nissan Patrol 4x4, an 1987, stare foarte bună, înscris anual, 1500 Euro, negociabil. Telefon 349292; 0722.577.492. (7599)

Vând Audi A4, 1996, 125 PS, climatronic, ALU. Telefon 0742.063.907, orele 10-20. (117, Lipova)

Vând ARO 320 camionetă, neînmatriculat, stare funcționare, an 1984, preț 550 Euro. Informații telefon 469599. (345, UTA)

VÂNZĂRI ELECTRO

Vând TELEVIZOARE COLOR, cele mai mici prețuri, garanție 1 an. Telefon 287404. (2498)

Vând frigorifice: VITRINE, RAFTURI, CAMERE, AGREGATE, VAPORIZATOARE. Telefon 281384. (p)

Vindem CASE MARCAT FISCALE, CONSUMABILE, CÂNTARE ELECTRONICE, str. Vicențiu Babeș, nr. 22 A. Telefon 211211, 281188. (2044)

Vindem CASE MARCAT FISCALE, CÂNTARE ELECTRONICE, CONSUMABILE, strada I. L. CARAGIALE nr. 22. Telefon 272727; 282829. (6552)

NOU! Fără DOBÂNDĂ, fără GIRANȚI, fără AVANS, VÂNZĂRI în RATE: ELECTROCASNICE second hand, ANVELOPE și MOBILĂ la COMANDĂ. Telefon: ARAD - 259339, 0744.706.321; LIPOVA - 563027; 0744.796.542. (7143)

Vând TV COLOR, MAȘINĂ AUTOMATĂ DE SPĂLAT, foarte ieftin și garanție. Telefon 275277. (4864)

Vând CONGELATOR, COMBINĂ FRIGORIFICĂ și FRIGIDER, foarte ieftin și garanție. Telefon 275277. (4864)

Vând aparat foto digital Kodak și DVD player, noi, în cutie. Telefon 0722.826.837. (7000)

Vând la PREȚURI FOARTE MICI și NEGOCIABILE: MAȘINI de SPĂLAT AUTOMATE, TV COLOR, COMBINE FRIGORIFICE, CONGELATOARE, FRIGIDERE, LĂZI. Calea Radnei 225. Telefon 259339; 0744.706.321. (7143)

Vând aparat cafea Saeco. Informații telefon 0722.238.737. (7222)

Vând computer nou Sony Palm, cu program tâmplărie PVC. Telefon 0744.568.863. (7153)

Vând CAMERĂ FRIGORIFICĂ nouă, temperatura 2-6° C, dimensiuni 6x4x2 M și 2 ventilatoare (extractor). Telefon 0744.547.278. (7269)

Vând ieftin TELEVIZOARE COLOR, diferite diagonale, telecomandă, garanție. Telefon 338090. (7442)

Vând CALCULATOARE noi (5% reducere) și COMPONENTE. Telefon 259913, după 16,30 sau 0745.091.626. (4855)

Vând P4, MB.ASUS KT 400, XP 2000 MHz, HDD 40G, 256 DDRAM, PV Ge Force 4 MX 64 DD carcasă, design + tastatură + mouse, CD ROM LG, boxe, monitor 17' sau alte configurații la alegere. Telefon 219690, 273076. (7059)

Vând televizor Philips, Grunding, model noi, 90 Euro. Telefon 258845. (348, UTA)

Vând TV COLOR, MAȘINI SPĂLAT AUTOMATE, FRIGORIFICE, garanție. Telefon 233511. (7619)

VÂNZĂRI DIVERSE

Vând 2 locuri veci alăturate și unul simplu la cimitirul Eternitatea. Telefon 0744.620.802.

Vând familie struți, semiremorcă 3.5 tone, țiglă din demolări. Telefon 380071; 0722.417.397. (7334)

Vând PLASĂ GARD ZINCATĂ - 32.000 lei/kg; CUIE - 26.000 lei/kg; RABITZ - 50.000 lei/kg; toată gama de SÂRME; ELECTROZI; TABLĂ ZINCATĂ; CAIELE; SCOABE etc. Str. Vrabiei, nr. 4. Telefon 289997, 0744.289.997, 0721.474.980. (5293)

Vând vacă tânără cu vițel; 55 capre; cal și căruță. Telefon 0745.271.670.

Vând ierbicide, toate tipurile. Informații telefon 253973; 0723.727.470. (7596)

Vând BOLȚARI TERMOIZOLANȚI, calitatea I, toate dimensiunile, BORDURI și PAVELE. Telefon 0745.634.885. (c.p. 217/2004)

Vând vacă cu lapte, 18-20 litri garantat. Informații telefon 0256 - 233186, Ortișoara. (p)

Vând PLATFORMĂ INDUSTRIALĂ (eventual parcele), 23.500 mp, Lipova. Telefon 0744.555.326. (Lipova, 105)

Vând ieftin TV, MAȘINĂ SPĂLAT, FRIGORIFICE, SALTELE noi. Telefon 0744.595.200. (Lipova, 104)

Vând linie nouă TÂMPLĂRIE PVC. Telefon 0744.568.863. (7153)

Vând răsaduri de roșii, la cub. Telefon 287041; 0744.533.056. (7301)

PUI DE ȘIRIA! Vindem, în limita stocului, la ferma „PRODAGRO CETATE" ȘIRIA, PUI VII de CARNE de circa 450 gr și circa 900 gr, vineri - 16.04.2004, sâmbătă - 17.04.2004. (7315)

Vând BOLȚARI TERMOIZOLANȚI, vibropresați 300x250x200, 13.000 lei; mc 870.000. Telefon 0257/281491; 0722.381.750. (6906)

Vând garaj zidit, canal, curent electric, str. Banu Mărăcine, 3.300 EU negociabil. Telefon 0744.784.910. (7354)

Vând combinator. Informații telefon 0744.916.757 sau 382164. (7373)

Vând țigle, geamuri și uși din demolări. Informații telefon 0745.007.931 sau 0745.007.934. (7395)

Vând semănătoare porumb SPC 6. Telefon 0724.584.609. (7418)

Vând mașină de spălat cu centrifugă și masă de birou. Telefon 274776. (7414)

Vând țuică prune 54°, combină muzicală Panasonic, butoaie tablă. Telefon 0723.165.374; 256396. (7406)

Vând BOILER (gaz) apă caldă, în garanție. Telefon 323036. (p)

Vând struți, familii reproducătoare. Telefon 535147 sau 0744.797.831. (6333)

Vând lift pentru construcții, stare perfectă. Telefon 474491. (6947)

Vând HRANĂ USCATĂ CÂINI, FURAJE GRANULATE, import UNGARIA, tâmplărie PVC, rulouri, jaluzele. Telefon 253589. (c. 544)

Vând una iapă de 4 ani. Telefon 243735. (7266)

Vând mobilă tineret, biblioteci tineret, Gromitz, garnitură hol completă, mască PVC chiuvetă, oglinzi semicristal, masă bucătărie, aspirator, covor persan, scutece Pampers adulți. Telefon 229020. (7440)

Vând ieftin: mobilă tineret - 3.000.000 lei; radio Orion 500.000 lei; uși interioare fag - 2 buc, 1.000.000 lei; frigider Arctic mare + congelator Arctic 5 sertare - 4.000.000 lei. Telefon 0257-253286, informații după amiaza orele 16-22. (7444)

Vând urgent și ieftin 13 geamuri termopan din lemn, 1,40x1,40 m. Telefon 214415, 0745.003.019. (2477)

Vând răsad roșii Platus. Telefon 377128, 0745.878.473. (7507)

Vând (lichidez) TÂMPLĂRIE urgent. Telefon 0788.427.107. (2489)

Vând mașină cusut Singher, seria F; aparat sudură CO, pentru tinichigerie. Telefon 232355. (2475)

Vând BCU tip BCA dimensiuni: 200x250x600, 200x50x600, ș.a., preț avantajos. Telefon 0721.190.389; 561763, 562814. (7522)

Vând fân, paie, tulei, plug. Grădiște. Telefon 276295. (7524)

Vând vaci și una iapă sau schimb cu oi. Informații telefon 352867. (7543)

Vând masă de masaj nouă, 3.500.000 lei. Telefon 252860, 0724.442.686. (7557)

Vând patru FERESTRE cu GEAMURI DUBLE, trei canate, cu rolete și două ferestre simple pentru coridor. Telefon 281228. (7582)

Vând colțar mare extensibil, aproape nou. Telefon 254579. (7590)

Vând disc GD 3,2, remorci auto, tocătoare tulei, freză, mașină de ierbicidat. Telefon 0723.438.787. (177, Criș)

Vând 100 oi cu miei. Telefon 465202. (7603)

De vânzare scaun de copii pentru mașină. Telefon 349332. (347, UTA)

Vând lamelă pentru glicemie One Touch, preț avantajos. Telefon 262943. (349, UTA)

Vând cositoare cu centrifugă pe talere, pentru tractor mic și mare, pe curele, stare foarte bună. Telefon 0742.013.555. (7620)

CUMPĂRĂRI TERENURI, IMOBILIARE

Cumpăr LOC de CASĂ, minim 1.000 mp, în localitățile: VLADIMIRESCU, CICIR, MÂNDRULOC, SÂMBĂTENI, LIVADA, GHIOROC, PĂULIȘ. Telefon 283509; 0726.366.200. (7265)

Cumpăr-preiau contract căsuță pe Ștrandul Neptun. Telefon 0257-289391 sau 0788.323.254. (Ag. UTA. 330)

Cumpăr urgent apartament una cameră, central. Telefon 232943. (6810)

Cumpăr casă sau teren între 600-1.000 mp, în Grădiște, Pârneava, central. Telefon 338594. (7238)

Cumpăr terenuri extravilane în Arad și țară. Telefon 0723.252.374; 0257/230869. (3685)

Cumpăr apartament 2-3 camere, Polivalentă. Telefon 255393; 0724.347.972. (7331)

Cumpăr pământ în Grăniceri, până la 10 ha. Ofer preț foarte bun. Telefon 0257-234123, 0744.281.389. (7399)

Persoană fizică, cumpăr apartament neamenajat. Plata pe loc. Telefon 256119, 0723.273.746. (2474)

Cumpăr LOC DE CASĂ 800-2.000 mp, în LIVADA, SÂNLEANI, ZIMAND-CUZ. telefon 0722.677.104, 283509. (UTA, 337)

Cumpăr apartament sau garsonieră preț rezonabil. Telefon 255522, 0744.687.177. (7556)

Doresc să cumpăr urgent apartament 2-3 camere. Telefon 0742.781.651. (7588)

Cumpăr teren agricol, zona Vinga-Șag. Telefon 0742.141.849. (7600)

Cumpăr apartament 2 camere sau garsonieră, confort I. Telefon 257781; 0745.615.827. (7607)

CUMPĂRĂRI AUTO

Cumpăr Dacia 1300-1310, numere noi, ofer 6-8 milioane. Telefon 0721.060.093. (7276)

CUMPĂRĂRI DIVERSE

Cumpăr calorifere fontă; ofer 20.000-25.000 lei/element. Telefon 0744.248.269. (7323)

Cumpăr PORCI GRAȘI și VITE pentru sacrificare. Plata pe loc. Arad, telefon 287723. (7303)

Cumpăr mobilă veche din lemn curbat, porțelanuri, ceasuri mână și de perete, vechi. Telefon 0744.203.945. (7378)

Cumpăr pene și coarne de cerb. Telefon 210480. (7402)

Cumpăr pene și coarne cerb. Telefon 210863 și 0740.788.187. (2488)

LOCURI DE MUNCĂ

DEPOZIT profil STOMATOLOGIE, TEHNICĂ MEDICALĂ, angajăm PERSONAL departament vânzare: studii specialitate, experiență domeniu, operare PC avansat. CV fax 253331; informații telefon 256821, 252013, 255097. (p)

Angajez VÂNZĂTOR PEȘTE, pensionar, serios. Telefon 278968; 0740.830.188. (7614)

Angajez urgent GATERIȘTI și AJUTOR de GATERIST. Telefon 286378; 0788.427.105. (p)

FIRMĂ GERMANĂ angajează FREZORI, GĂURITOR coordonată. Oferim bonuri masă. Telefon 206197. (7106)

TOP SECURITY Arad, Piața Sârbească 1, telefon 281410, 280228 angajează PERSONAL PAZĂ, domiciliul în Arad. (7237)

Angajăm ȘOFER cu experiență pentru transport marfă EXTERN, camionetă 5,2 to. Telefon 212585; 0745.534.864. (7277)

SC LIDIA SRL angajează CONFECȚIONERE. Informații la sediul firmei, B-dul Revoluției, nr. 35. Telefon 250078. (7289)

Căutăm FETE prezentabile pentru plecări în AUSTRIA, rugăm seriozitate. Telefon 0723.973.334. (7299)

SC angajează VÂNZĂTOARE, cu experiență PC. Telefon 270021. (7312)

Angajăm ELECTRICIAN AUTO, MECANIC AUTO, FRIGOTEHNIST. Telefon 284857. (7337)

Angajăm VÂNZĂTOARE magazin alimentar. Telefon 214298. (7394)

SECURITY angajează PERSONAL de PAZĂ-INTERVENȚIE (bărbați, femei). Telefon 228786. (7348)

Angajăm GESTIONAR, VÂNZĂTORI, cu experiență pentru DEPOZIT MOBILĂ. Telefon 338606. (7465)

SOCIETATE COMERCIALĂ angajează CONTABIL(Ă) cu carte de muncă. Se solicită minim 1 an experiență. Telefon 0744.766.904 sau 0744.542.912. (7396)

Angajăm CONFECȚIONERE, cu experiență, salar de încadrare 4.500.000 + tichete. Telefon 256044. (7429)

(Continuare în pagina 17)

(Urmare din pagina 16)

Angajăm VÂNZĂTOARE pentru ABC NON STOP. Telefon 0724.563.486. (7295)

CONSVEST GRUP angajează ZIDARI, DULGERI, ZUGRAVI. Telefon 280034; 0744.556.686. (7298)

SC ATLASSIB SRL angajează AGENT DE TURISM absolvent promoția 2003 (specializarea turism-servicii, constituie un avantaj) sau cu experiență în activitatea de turism, domiciliul în Arad sau împrejurimi, permis de conducere, cunoștințe operare calculator, telefon. Relații telefon 0269-224298 sau 0269-231012 int. 391 sau 323, orele 7,30- 16 sau la sediul Agenției Atlassib din Arad, str. 6 Vânători, nr. 2. (7308)

Angajez VÂNZĂTOR(E) piață textile, salariu 4.500.000. Telefon 0740.173.822; 0723.425.822. (7329)

S.C. BECKER EDUARD SRL mijlocește contracte muncă în GERMANIA în domeniile: AGRICULTURĂ, GASTRONOMIE, MENAJ sau CURĂȚENIE, CONSTRUCȚII, ÎNGRIJIRE BĂTRÂNI. Relații telefon 0722.950.601, luni-sâmbătă, orele 8-12. (7332)

Angajez VÂNZĂTOARE, cu experiență, la gheretă, Piața M. Viteazul. Telefon 0744.600.445. (7341)

Angajez VÂNZĂTOARE în Chișineu Criș. Prefer cu domiciliul în localitate. Telefon 0745.320.366. (7114)

AUTOSERVICE angajăm MUNCITORI cunoștințe minime TINICHIGERIE. Telefon 0723.169.961, 348104. (7459)

CLUB MOOSKEA angajează CHELNERIȚE cu aspect fizic plăcut și experiență în domeniu. Informații telefon 0723.695.475, 0788.379.534. (2500)

SOCIETATE COMERCIALĂ angajează CTC-istă CONFECȚII, vorbitoare limbă germană. Telefon 210200, 0722.275.644. (7510)

BRUTĂRIA STANIȘ angajează BRUTARI cu experiență, domiciliul obligatoriu în Arad, salar minim garantat 5.000.000 și FELIATORI cu experiență minim un an. Telefon 279204. (2476)

FIRMĂ DE DISTRIBUȚIE angajează ȘOFERI PROFESIONIȘTI și MANIPULANȚI. Telefon 259497. (2482)

ELECTRONICS.DM - AROUND, bitorică, calculatoare, papetărie angajează VÂNZĂTOARE. Telefon 212405, 0723.512.512. (2498)

Angajăm CONFECȚIONERE TEXTILE (mașini liniare-speciale). Informații Zăbrani 123, telefon 0744.784.439. (7503)

SC TRAFIC CLUB SRL angajează 2 BARMANI cu experiență. Telefon 0722.509.401. (7509)

FABRICĂ ÎNCĂLȚĂMINTE angajează CROITORI, MAȘINISTE și persoană pentru mașina de curățat căptușeli, cu experiență. Telefon 272240. (7514)

SC RO EXPRES SERVICE, companie de curierat intern, angajează AGENT ZONAL pentru ARAD. CERINȚE: domiciliul stabil în Arad, dinamic, entuziast, carismatic, posesor autoturism propriu. RESPONSABILITĂȚI: preluarea/livrarea comenzilor la solicitarea clienților. SE OFERĂ: salariu motivant, pregătire de specialitate, telefon mobil, acoperirea cheltuielilor de întreținere auto, echipament de lucru. Cei interesați pot trimite CV-urile la fax nr. 0259-457572. (f. 4376792)

SOCIETATE COMERCIALĂ specializată în servicii telefonie mobilă, angajează REPREZENTANT COMERCIAL pentru magazinele din ARAD și PECICA. Telefon 0257 - 228830. (7515)

Angajăm ZIDARI, ZUGRAVI, MUCITORI necalificați, cu carte de muncă. Cerem, oferim seriozitate. Telefon 0740.187.385. (7516)

Firmă CONFECȚII ÎMBRĂCĂMINTE, angajează MAȘINISTE cu experiență, minim 1 an și MAGAZIONER. Informații telefon 289458. (7523)

Angajăm TÂNĂR(Ă) pentru postul de RESPONSABIL VÂNZĂRI, marketing. Cerințe: abilități de comunicare, organizare, permis cat. B, cunoștințe operare PC. Constituie avantaj studiile tehnice și cunoștințele de limbi străine. Persoanele interesate sunt rugate să trimită CV și scrisoare de intenție la adresa e-mail: eurotruck@hotmail.com (7521)

Angajez ZIDAR-FAIANȚAR, ZUGRAV-FAIANȚAR și MUNCITORI NECALIFICAȚI. Telefon 0744.115.810; 0740.024.347. (7527)

SOCIETATE COMERCIALĂ angajează SUDORI, experiență sudură, inox, cunoștințe lăcătușerie. Telefon 0788.423.732. (7529)

Deutsches Unternehmen sucht Mitarbeiter für Innendienst. Erwünscht sind technische Kenntnisse (Maschinenbau, Elektrotechnik) und Deutsche Sprache. Lebenlauf an Fax 0257 - 348499. (7530)

SC ELEMENTS ROMÂNIA SRL angajează FEMEI. Informații la telefon 216739. (7533)

SC angajeză ȘEFĂ DE LINIE cu experiență în lenjerie intimă (corsetărie) și CTC-istă control interfazic și final în lenjerie intimă. Retribuție interesantă. Informații telefon 287466 sau 0745.969.062, orele 9-16. (7534)

Angajez SPĂLĂTOR AUTO cu experiență, în comuna VLADIMIRESCU. Telefon 0744.496.273. (7538)

SC BY LETRA SET angajează DESIGNER (cunoștințe Corel, Draw, Photo Shop), SUDOR și MONTATOR reclame. Telefon 255523. (7541)

Terasa VOX MARIS angajează OSPĂTARI, BARMANI, BUCĂTARI. Telefon 0745.067.193. (7544)

SC angajează 40 TINERI pentru sezonul de primăvară - vară. Calificare, program 4-8 ore. Telefon 0740.511.404. (7546)

Firmă nouă în incinta Orologeriei, angajează MAȘINISTE. Salar atractiv+ primă+bonuri de masă. Telefon 254233. (7549)

SC ROSSETTI EAST SRL cu sediul în Arad, str. Pădurii, nr. 8 (lângă Piața Obor), angajează 6 FEMEI. Relații la sediul societății sau la telefon 214466 și 283399. (7550)

Firmă cu tradiție angajează PERSONAL CALIFICAT pe mașini de prins elestic cu 2 ace (uberdek). Telefon 252661, orele 7-12. (7553)

SC SARDONICS SRL angajează BUCĂTAR pentru Fast-Food. Condiții: domiciliu stabil în Arad, seriozitate, spirit de echipă, diplomă de bucătar. Avantaje: salarizare atractivă, condiții de muncă avantajoase. CV-urile se depun la Benzinăria SHELL, Calea Aurel Vlaicu. Telefon 273473. (7562)

SC J&H CONFECȚII METALICE SRL localitatea SÂNTANA, jud. Arad, telefon/fax 0257 - 374200, angajează DESENATOR TEHNIC, SUDORI ELECTRICI și CO2, STRUNGARI, LĂCĂTUȘI. (7568)

SOCIETATE COMERCIALĂ angajrează INGINER CONSTRUCTOR și MAISTRU CONSTRUCTOR. Telefon 233248. (7564)

Angajez VÂNZĂTOARE-GESTIONARE pentru magazin ABC. Telefon 0744.793.023. (7579)

RESTAURANT, angajează OSPĂTARI și FEMEIE SERVICIU. Preselecția sâmbătă, ora 10, Calea Timișorii 83. (7583)

SOCIETATE COMERCIALĂ angajează ASISTENT MANAGER. Cerințe: studii superioare, cunoașterea foarte bine a limbii italiene, engleză-mediu, cunoștințe PC, Word, Excel, contabilitate primară, legislație personal, legislație vamală. CV-urile se pot depunel până în 21.04. 2004, la următoarea adresă: e-mail: virglass@dntar.ro fax 227324. Informații telefon 227322, 227323. (7587)

SOCIETATE COMERCIALĂ angajează urgent personal pentru PRELUCRAREA STICLEI de Murano. Salar atractiv + bonuri masă ă decontare transport. Preferabil calificați. Telefon 0722.127.431. (7591)

SC RENOVAL angajează ECHIPĂ DULGHERI, ZIDARI. Telefon 349292; 0722.577.492. (7598)

Angajez în LIPOVA DESENATOR TEHNIC pentru PROIECTARE în construcții. Informații telefon 563180. (Lipova, 116)

INTERNATIONAL CPI SECURITY angajează AGENȚI PAZĂ - bărbați, femei, obiective ARAD. Telefon 0256/ 487605. (7602)

Angajăm ȘOFERI PROFESIONIȘTI, cu experiență și muncitori necalificați în CONSTRUCȚII. Telefon 259704, 264900. (7609)

Angajez VÂNZĂTOARE, alimentara NON-STOP. Informații telefon 212544. (7611)

Angajez BRUTAR CUPTOR VATRĂ, condiții avantajoase. Telefon 0744.567.097; 0741.143.293; 270494. (7614)

MR FAB, str. Făt Frumos nr. 5, angajează: DEVIZIER, LĂCĂTUȘI, ZIDARI, DULGHERI. Telefon 275250. (UTA, 342)

JO'S TRICOTAJE angajează urgent: MAȘINISTE specializate TRIPLOK, LINIARĂ, CTC INTERFAZIC. Oferim bonuri de masă prima zi, analize medicale gratuite, salariu atractiv confidențial. Telefon 255357. (UTA. 351)

PRESTĂRI SERVICII

ȘCOALA DE ȘOFERI „BELC" face înscrieri pentru seria din 16 APRILIE 2004, categoriile A; B; C; CE; D. Informații CASA SINDICATELOR ARAD, telefon 230004; 0744.938.335. (p)

Renovăm apartamente: ZUGRĂVELI, GLETUIELI, TENCUIELI, FAIANȚĂRI, amenajări interioare, INSTALAȚII sanitare, PARCHET laminat. Telefon 240494; 0723.061.715.

CONSTRUCȚII case și hale, TÂMPLĂRIE PVC și aluminiu; MANSARDĂRI; RENOVĂRI. Str. COȘBUC nr. 10. Telefon 0745.380.522; 252818. (cp 147/2004)

SILDOR PROD
vânzări, montaj, reparații: VITRINE, CAMERE FRIGORIFICE și AER CONDIȚIONAT. Telefon service: 0257-349121; sediu: 0257-270622. (c)

Repar MAȘINI DE SPĂLAT AUTOMATE, la domiciliul clientului. Telefon 216517. (7166)

ȘCOALA ȘOFERI ALTER EGO cea mai serioasă în domeniu, asigură 30 ore conducere. Telefon 283696. (7220)

Executăm ZIDĂRII, TENCUIELI, GLETUIELI, ZUGRĂVELI. Asigurăm material la cerere. Asigurăm transport. Telefon 0740.187.385; 211646. (7279)

INCUBEZ OUĂ STRUȚI, performanțe deosebite, incubator profesionist. Telefon 279827, 0744.798.000. (7031)

ȘCOALA ȘOFERI ONCIU, toate categoriile. Prețuri foarte mici. Garantăm reușita. Telefon 282440; 0722.566.405. (2782)

Școala șoferi CARMEN ABCDE, deschide curs camion, autobus. Telefon 255445. (7452)

EXECUTĂM LA COMANDĂ: rolete, jaluzele textil, uși pliante. Telefon 288585, 0722.239.744. (4746)

„IZOSTRUCT" execută LUCRĂRI HIDROIZOLAȚII, garanție 10 ani. Telefon 0722.262.147; 258376. (5482)

Executăm LUCRĂRI DE CONSTRUCȚII, finisaje (izolații polistiren) acoperișuri, rigips, gresie, faianță, zugrăveli și renovări. Telefon 0745.562.174. (7382)

RENOVĂRI, modificări interioare, zugrăveli, gresieri, AMENAJĂRI RIGPS. Telefon 277353 0744.909.535. (7456)

„LUKAS CONSTRUCT" execută HIDROIZOLAȚII și PARDOSELI INDUSTRIALE. Plata în RATE. Telefon 256119, 0723.273.746. (2474)

Execut STRĂPUNGERI BETON pentru hote, uși balcon, bolți. Telefon 0740.212.750. (2439)

REPARĂM, TAPIȚĂM: colțare, canapele, rolete. Domiciliul clientului. Telefon 219514, 0724.208.683. (7540)

PERSOANĂ FIZICĂ cu atestat, ADMINISTREZ IMOBILE. Salar convenabil. Telefon 253467, 235673. (7542)

Reparații MAȘINI de SPĂLAT, ELECTROCASNICE, INSTALAȚII ELECTRICE. Telefon 273983. (7566)

IZOREX execută LUCRĂRI HIDROIZOLAȚII, garanție 10 ani. Telefon 0257/258355; 0744.612.877. (UTA, 350)

DIVERSE

BIOVITAL Bd. Decebal, nr. 18, oferă tratamente HOMEOPATICE, REFLEXOTERAPIE, ACUPUNCTURĂ, MASAJ de RECUPERARE, YUMEIKO, REIKI și PRODUSE NAUTURISTE. Programări la telefon 282020 orele 9-20. (7535)

CITAȚII

Numiții BULBOKA SIMON, BULBOKA GYORGY, BULBOKA PETRU cu domiciliul necunoscut, sunt citați pe data de 13.05.2004, la Judecătoria Arad, sala 146, în dosarul nr. 3949/2004, având ca obiect ieșire din indiviziune. În caz de neprezentare, se va judeca și în lipsă. (7567)

Judecătoria INEU, dosar nr. 472/2004. Se citează numita CORB ANA cu domiciliul necunoscut, pentru termenul din 29.04.2004, în proces cu CORAȘ IOAN-MARIN, pentru prestație tabulară. În caz de neprezentare, judecata se face și în lipsă. (Ag. Ineu, 130)

TURISM

DOUBLE T, TRANSPORT INTERNAȚIONAL de persoane, cu prețuri începând de la: GERMANIA - 49 Euro; ELVEȚIA - 80 Euro; SPANIA - 100 Euro; AUSTRIA - 43 Euro, lângă Biserica Roșie. Telefon 0257-250230; 0745.475.750. (6510)

RĂDUCU TRANSPORT - transport internațional persoane: GERMANIA, FRANȚA, ITALIA, SPANIA, PORTUGALIA. Telefon 0257-531349, 0745.202.337. ÎNCHIRIEM MICROBUZE pentru grupuri. (7239)

TRANSPORT de PERSOANE săptămânal la PARIS. Telefon 0257-219731; 0742.071.957. (7278)

SCHIMBURI

Schimb apartament 3 camere, la casă, cu casă 2 camere, singur în curte sau apartament 3 camere. Telefon 0726.628.664. (2485)

Schimb cu Timișoara, apartament 2 camere mari, lângă Autogara Veche. Telefon 251680. (7551)

ÎNCHIRIERI

Închiriez AUTOMACARA 18 tone, încărcător 3 mc. Telefon 0257 - 212588. (5792)

Închiriez (ofer) apartament două camere, ultracentral, tot confortul, 200 Euro/lună. Telefon 264995. (7339)

Ofer spre închiriere apartament una cameră, la casă, intrare separată, cheltuieli mici. Telefon 214492.

Căutăm închiriere SPAȚIU pentru Salon Auto, între 60-100 mp. Telefon 0788.814.000. (7385)

Închiriez (ofer) SPAȚIU COMERCIAL, 80 mp, zona UTA. Telefon 0722.348.103. (7422)

Închiriez (ofer) vilă nouă, Subcetate, garaj, gazon. Telefon 0722.344.743. (7453)

Închiriez apartament 1 cameră, vis-a-vis de Tribunal, 100 Euro pe lună. Telefon 0744.507.204; 0257-263626. (7291)

Ofer spre închiriere SPAȚIU ideal pentru sediu firmă, ultracentral. Telefon 338594. (7238)

Dau în chirie SPAȚIU COMERCIAL la cheie, ULTRACENTRAL, trifazic, telefon, satelit, grup sanitar, la demisol, convenabil. Telefon 283435. (7435)

Caută să închiriez SPAȚIU pentru SPĂLĂTORIE AUTO, cu dotări (apă-canal). Telefon 0740.641.857. (7284)

Ofer spre închiriere garsonieră mobilată, str. Beiuș, et. I (zona Profi), 70 Eu + garanție. Telefon 0723.758.664. (7466)

Închiriez (ofer) apartament 3 camere, parțial mobilat, zona Miorița-Micălaca. Telefon 515048, 0745.652.197. (7400)

Ofer spre închiriere SPAȚIU INDUSTRIAL pentru orice tip de producție, posibilitate transport feroviar și descărcare la rampă, st 3.200 mp, Timișoara. Telefon 338594. (7238)

Caut să închiriez apartament 2 camere, parter, central, pentru birou (nemobilat). Telefon 0722.606.527, 0744.589.870. (2489)

Închiriez garsonieră Malul Mureșului. Telefon 0740.171.926, 0740.192.528. (UTA, 338)

Dau în chirie HALĂ (amenajată SERVICE-AUTO) sau posibil alte activități, 200 mp și teren anexă 500 mp, cu utilități (curent trifazic, apă, canalizare, grup sanitar), vad comercial - Bd. Iuliu Maniu, nr. 264, la șoseaua spre Lipova, posibilitate închiriere pe termen lung. Telefon 0722.979.102. (7547)

(Continuare în pagina 18)

(Urmare din pagina 17)

Închiriez apartament ultracentral 2 camere ne(mobilat) deasupra Banca Unicredit, pentru birou sau locuit. Telefon 257417 orele 9-18, 0744.589.975. (7554)

Închiriez HALE producție - depozitare 333mp, 1.5 EU/mp. Telefon 255522, 0744.687.177. (7556)

Închiriez SPAȚIU zona Piața Mare, demisol, 100 mp, 200 EU. Telefon 255522, 0744.687.177. (7556)

Închiriez SPAȚIU, Intim, 200 mp, 1800 EU. Telefon 0744.687.177, 255522. (7556)

Închiriez (ofer) apartament ultracentral (Biserica Roșie), ideal privatizare. Telefon 0742.781.651. (7583)

Dau în chirie garsonieră, confort I, Vlaicu, plata anticipat 3 luni. Telefon 242130. (UTA, 341)

Închiriez apartament două camere, mobilat, decomandat. Telefon 241991. (UTA, 346)

PIERDERI

Pierdut autorizație de funcționare nr. 215025/91, eliberată de Consiliul Județean Arad, pe numele Tîmpa Lazăr din Cil. O declar nulă. (Ag. Gurahonț, 1288140)

Pierdut declarație vamală de import nr. 2091, din data de 05.04.1996, eliberată de Vama Arad. O declar nulă. (UTA, 343)

✝ CONDOLEANȚE ✝

Profund îndurerați de moartea tragică a prietenului nostru

PETRU NEGRU,

la numai 22 ani, transmitem familiei îndoliate întreaga noastră compasiune. Neconsolați, GEORGE, ALIN, DANIEL, COSMIN, CĂLIN, FLORIN, ADI, ALEX, RADU, MARIAN, SORIN, CIPRIAN, DRAGOȘ, IRINA, CHELONE și toți ceilalți care l-au iubit și prețuit. Amintirea lui va rămâne vie în sufletele noastre.

Transmitem sincere condoleanțe familiei MORAR CORNEL la decesul mamei,

MORAR AURICA.

Familia LUPULEAC. (7536)

Sincere condoleanțe domnului comisar șef MORAR CORNEL la decesul mamei din partea colegilor din Serviciul Logistic a IPJ Arad. (7536)

Împărtășesc durerea prietenei mele AURICA MATEUȚ, la decesul tatălui drag

MIHAI LUNG,

din MIȘCA. Dumnezeu să-l odihnească! FLORICA MUREȘAN, cu familia. (7622)

✝ COMEMORĂRI ✝

O clipă de aducere aminte la șase săptămâni pentru cel care a fost iubitul nostru frate

BARNA IOAN.

Dumnezeu să-l odihnească în pace ! Surorile Mărioara, Eleonora și Doina cu familiile.

Azi, 16 aprilie 2004, când ai fi împlinit 60 de primăveri în loc de „La mulți ani!" noi îți spunem: Dumnezeu să te odihnească în pace,

DOINA SCHWARZ.

Ne-a rămas amintirea vie a sufletului tău nobil pentru care ne rugăm la Dumnezeu pentru o curată iertare. În veci nemângâiați, fiica ANGELA, fratele PETRU, cumnata ERJI și nepoții: CORNELIA, MIRELA și SORIN. (7262)

„Se duce timpul ca un nor/De nimeni nu-i oprit/Și viața ta s-a dus în zbor/S-a dus la infinit/S-a dus acolo unde-i bine/De unde nimeni nu mai vine/Iar aicea pe pământ/Ți-a rămas ca amintire/Doar o cruce și-un mormânt", cea care ai fost

LUPAȘ NUȚA din CAPORAL ALEXA.

În veci nemângâiat, soțul PETRU, care a rămas singur după 65 de ani trăiți împreună. Odihnească-se în pace! (7537)

Se împlinește un an de la dureroasa despărțire de cea care a fost mamă, soacră și bunică iubitoare

MOISĂ LENUȚA.

Sufletul tău blând va rămâne veșnic în amintirea noastră. Parastasul de pomenire va avea loc sâmbătă, 17 aprilie, ora 15, la Cimitirul de la UTA. Dumnezeu să-ți lumineze odihna și pacea eternă. În veci nemângâiate, fiicele AURORA și CAMELIA, ginerii și nepoții.

Se împlinesc 6 săptămâni de la decesul dragului meu soț,

MOLDOVAN VIOREL (PUIU).

Parastasul va avea loc duminică, 18 aprilie 2004, ora 12, la Catedrala Veche. Soția, Cristina Moldovan. (7305)

O lumânare aprinsă, o rugăciune, lacrimi și un gând pios, la împlinirea a 6 săptămâni de când ne-a părăsit, lăsându-ne cu sufletele pline de durere, iubitul nostru soț, tată, socru și bunic,

BARNA IOAN.

Parastasul va avea loc sâmbătă, 17 aprilie 2004, ora 11, la Biserica Ortodoxă din Grădiște. Dumnezeu să-l odihnească în pace! Nu te vor uita niciodată, soția, copiii și nepoții. (7314)

O plângem cu lacrimi amare, azi, de ziua ei, pe draga noastră,

VOICHIȚA ILUNA,

plecată prea devreme dintre noi, în 5 decembrie 2003, să-l întâlnească pe cel care i-a fost unchi,

ROȘCA IOSIF,

trecut în neființă în urmă cu 5 ani. Dumnezeu să-i odihnească în pace! Familia îndurerată. (7360)

Cu durere și jale reamintim celor care l-au cunoscut pe fiul nostru

MIHOC GHEORGHE

că azi, se împlinesc doi ani de când ne-a părăsit, la 32 ani. Dumnezeu să-l odihnească în pace! Familia îndoliată. (7363)

Comemorăm 6 săptămâni de la trecerea în neființă a iubitului nostru soț, tată și bunic,

PUȘCAȘ ARCADIE.

Dumnezeu să-l odihnească în pace! Parastasul va avea loc duminică, 18 aprilie, la Biserica din Grădiște. Soția și familia veșnic îndoliată. (7461)

Duminică, 18 aprilie 2004, se împlinesc 6 săptămâni de lacrimi și dor nestins de la decesul fulgerător al celei care a fost sora,

TODERICI VICTORIA.

Dumnezeu să te odihnească, suflet drag. Slujba de pomenire duminică, 18 aprilie, ora 10, la Biserica UTA. Surorile: Marta, Ana și fratele Mihai cu familiile. (7462)

Amintiri dragi, recunoștință și multă durere, la un an de când trăiești doar în gândurile și sufletul nostru, al celor care te-am iubit. Dumnezeu să o ierte și să o odihnească în pace, pe cea care, pentru foarte mulți, a fost

învățătoarea VERDEANU ECATERINA

dar pentru mine a fost și va rămâne doar în cel mai cuprinzător și mai frumos cuvânt: MAMĂ. Larisa. (Criș, 127)

Cu durere și tristețe în suflet ne aducem aminte de ziua de 18 aprilie, când, în urmă cu 5 ani, inima lui

NICOLAE JURCA

a încetat să mai bată. El a plecat dar amintirea lui a rămas la fel de vie și luminoasă pentru familie și pentru prietenii dragi. Parastasul va avea loc la biserica din Aradul Nou, sâmbătă, 17 aprilie, ora 11. Soția LETIȚIA, fiicele: TEODORA și NICOLETA, ginerele ADRIAN. (2481)

Pios omagiu la împlinirea unui an de la decesul tatălui, socrului și bunicului,

COSTEA ȘTEFAN.

Parastasul va avea loc sâmbătă, 17 aprilie 2004, ora 11, la Biserica Ortodoxă din Grădiște. Familia: Angelica, Cornel și Adi Stan și Fănel Costea. (7511)

O lacrimă, o floare, pe tristul mormânt al fratelui meu,

COCAINĂ MIRCEA

la împlinirea a 5 ani de când a plecat de lângă noi. Dumnezeu să-l odihnească în pace! Nepotul JOLT, sora SIMONA, cu cumnatul PIȘTA din UNGARIA. (7502)

Pios omagiu, tristă amintire și neuitată va rămâne pentru noi ziua de 9 aprilie, când s-au împlinit 5 ani de când ai plecat de lângă noi,

COCAINĂ MIRCEA din NĂDLAC.

Parastasul va avea loc duminică, 18 aprilie, ora 11, la Biserica Ortodoxă NĂDLAC. În veci nemângâiați, mami și tati. (7502)

Omului îi este dată iertarea, nu și uitarea, iar noi o pomenim la 6 luni de la deces pe cea care ne-a fost soție, mamă, bunică, cumnată, cuscră și mătușă

ELISAVETA (BAIER) MARINCAȘ.

Cu trecerea timpului, tăcerea Ei ne este tot mai apăsătoare. Slujba de pomenire se va face sâmbătă 17 aprilie 2004, ora 12, la Mănăstirea Hodoș-Bodrog. Fie-i țărâna ușoară! Familiile îndoliate: BĂRBULESCU, COLIBAR și soțul LIVIU. (7517)

„Trecut-au anii-n șir/De când tu ai plecat/Cu lacrimile suferinței/Mormântul noi ți-am udat/Ne va lipsi pe veci/Al tău chip drag și blând/Nouă acelora/Pe care ne-ai lăsat plângând" la crucea ta, ființă dragă

DRAGALINA IOAN

din PÂNCOTA. Te vor plânge mereu: soția MARIA cu fiicele MARIANA și JENI cu familiile din Arad. (7526)

Sâmbătă 17 aprilie ora 12, va fi parastasul de 1 an pentru

PANTEA OLIVIA,

la mormânt, Cimitirul Eternitatea (UTA), aproape de poarta 2 (yll). Familiile GOLDA și URĂTU. (7570)

Se împlinește duminică, 18 aprilie, 3 ani de când a plecat în veșnicie, cel care a fost fiul meu cel drag

PRECUP IOAN.

Te plânge mereu, mama ANA. (7573)

Un gând pios și o lacrimă în amintirea celui care a fost

NICOARĂ ȘERBAN (BUBU).

Dumnezeu să te odihnească! Familia FEYES. (7594)

Se împlinește un an trist de când ne-a părăsit cel care a fost

TIRITEAN GHEORGHE (DEDE).

Comemorarea va avea loc duminică 18 aprilie 2004, ora 11.30 la Biserica Ortodoxă Sârbă. Dumnezeu să-l odihnească în pace! Familia. (7586)

La împlinirea unui an de când cel care a fost

prof. RADU MOLDOVAN

a pășit spre stele. Rămînem mereu cu dorul și gândurile la sufletul lui drag. Parastasul de pomenire va avea loc duminică, 18.04. 2004, ora 13, la Cimitirul Pomenirea, la mormânt. Soția, fiicele, nepoatele și ginerii. (7593)

S-au scurs 6 săptămâni de lacrimi și durere de când ne-am despărțit de iubitul nostru soț, frate, cumnat și unchi

POP IOAN GHEORGHE.

Sufletul său blând va rămâne veșnic în amintirea noastră. Parastasul de pomenire va avea loc sâmbătă, 17 aprilie 2004, ora 11, la Biserica de la UTA și acasă. Dumnezeu să-l odihnească și să-i vegheze somnul. Familia îndurerată în inimile cărora este nemuritor. (7448, 50)

Astăzi se împlinesc 6 ani de lacrimi și dor nestins de la decesul fulgerător al celui care a fost soț, tată, bunic

CRIȘAN MARIUS DOREL.

Dumnezeu să-l odihnească, cu suflet drag. Soția ANGELICA, fiul MARIUS, fiica ALINA, nepoata DENISA și ginerele ION. (7601)

Cu durere în suflet amintim împlinirea unui an de când ai plecat dintre noi,

MORAR MIHAI.

„Pe patul tău de suferință/Te-am tot vegheat să te ridici/ Ți-am fost alături cu credință/ Te-ai dus și ne-ai lăsat aici/ Am vrut să mai rămâi cu noi/ Dar n-a fost cu putință." Vei rămâne veșnic în inimile noastre. Te plâng soția MĂRIOARA, fiica MIHAELA, cu familia și fiul MIHAI cu familia. (7605)

Se împlinesc șase luni de la pierderea iubitei noastre soții și mamă

NICULINA MATEI.

Comemorarea va avea loc sâmbătă, 17 aprilie, ora 12.30, la Cimitirul Pomenirea. Familia. (7617)

S-a împlinit 1 an de când s-a stins iubitul nostru tată

FOCȘA OVIDIU-PAUL

și 4 ani de când ocrotitoarea noastră mamă

FOCȘA EUGENIA

a plecat dintre noi. Vom păstra cu drag în memorie, pilda vieții lor, iar căldura cu care ne-au înconjurat mereu, ne mângâie în continuare sufletele. Dumnezeu să-i odihnească în pace! Parastasul de pomenire va avea loc duminică, 18 aprilie, ora 12, la Catedrala Ortodoxă Veche (Piața Catedralei). În veci nemângâiați: fiica MARINELA și ginerele ȘTEFAN. (7617)

Se împlinește 1 an de lacrimi, durere și dor nestins de când ne-a părăsit dragul nostru soț, tată și fiu

MARCEL PANTIN.

Parastasul va avea loc sâmbătă, 17 aprilie 2004, ora 12, la locul de veci, Cimitirul Bujac. Dumnezeu să te odihnească în pace, suflet drag. Cei ce nu te vor uita niciodată. (UTA, 352)

✝ SERVICII FUNERARE ✝

IN MEMORIAM "KUKI"

SERVICII FUNERARE COMPLETE

Str. M Eminescu Nr.4 în curte

Tel: 211.929 - 0723.343.964

MAGAZIN DESCHIS LA ORICE ORĂ

OFERĂ:

- SICRIE 10 modele de la 900.000 - 3.400.000
- SICRIE LUX 6 modele de la 3.600.000-22.500.000

Mânere. Șuruburi, prosoape, lumânări, colaci și colivă

- LENJERIE 10 modele de la 350.000 - 2.000.000

Apelând la serviciile noastre (spălat, îmbrăcat, formolizat și transport)

BENEFICIAȚI DE 20% REDUCERE LA SICRIU

GRATUIT Transportul sicriului la domiciliu Transport Intern și Internațional

Se poate plăti și după ridicarea ajutorului de înmormântare

RO STYL COMPANY

SERVICII FUNERARE COMPLETE

Magazin deschis și noaptea

ARAD STR. M. EMINESCU 22 peste drum de ARTEX

Tel. 214.422, 0744.690.121

ACCESORII FUNERARE

Pentru că suntem producători de sicrie nu simpli comercianți, PUTEM FACE O REDUCERE REALĂ de 40% LA SICRIU, clienților care fac toate serviciile cu firma.

PLATA ȘI DUPĂ ÎNCASAREA AJUTORULUI DE ÎNMORMÂNTARE.

TRANSPORT intern și internațional.

CG&GC Soluții Integrate IT&C

CADOUL

Hands free • Husă • Încărcător auto

ÎL ALEGI SINGUR

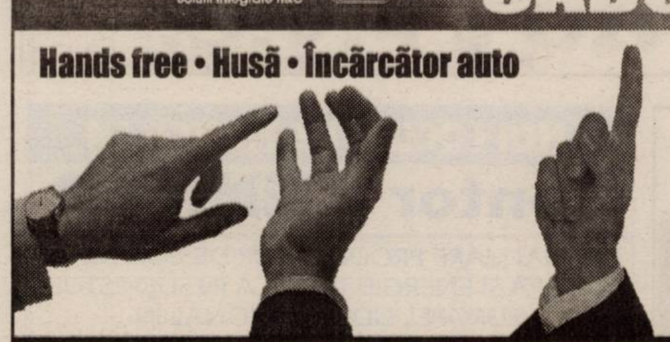

Ericsson 2628	Alcatel 501	Siemens A50	NOKIA 3310	Motorola C350L
10$*	14$*	17$*	27$*	65$**

Dreptul de autor © 2003. Nokia Mobile Phones. Toate drepturile rezervate.

*/** Prețurile nu includ TVA și sunt valabile doar pentru abonament la Connex. În limita stocului disponibil.

** Clienții cu domiciliul în județele ALBA, ARAD, BIHOR, BISTRIȚA NĂSĂUD, BRAȘOV, COVASNA, CLUJ, HARGHITA, MARAMUREȘ, MUREȘ, SĂLAJ, SATU MARE, SIBIU, IAȘI, BACĂU, SUCEAVA, BOTOȘANI, NEAMȚ și VASLUI vor beneficia de o reducere de 10$ (fără TVA) la telefonul Motorola C350L, în baza prezentării la punctul de vânzare a unui cupon de reducere promoțională, tipărit în machetele de presă Connex și pe fluturașii promoționali Connex. Această reducere se aplică la prețul de vânzare Motorola C350L cu abonament Connex. Pentru un abonament Connex cu telefon Motorola C350L se acceptă un singur cupon de reducere.

OFERTA CONNEX

- **50% reducere la abonament până la sfârșitul anului (31 decembrie 2004).**
- **20 de minute gratuite, lunar, pe viață.**
- **În plus, după primul an de contract, ai până la 30 de minute gratuite în rețea, lunar, pe viață.**
- **50% reducere la prețul cartelelor Kamarad și Connex Go!**

Ofertă valabilă până la 19 aprilie 2004.

DEALER CONNEX

B-dul Revoluției nr. 42, Tel: 0257-250.604, e-mail: cgarad@cg-gc.ro
www.cg-gc.ro 0722.55.77.99 www.gsm4all.ro

(4376677)

CONSILIUL LOCAL AL MUNICIPIULUI ARAD
prin Serviciul public de interes local
«ADMINISTRAȚIA PATRIMONIULUI LOCAL»

cu sediul în municipiul Arad, B-dul Revoluției nr. 75

anunță organizarea licitației publice deschise pentru concesionarea serviciului public de salubrizare stradală a municipiului Arad.

Durata concesiunii este de 8 ani, cu posibilitatea prelungirii cu 4 ani, prin acordul părților. Caietul de sarcini și instrucțiunile privind organizarea și desfășurarea licitației publice deschise pot fi studiate la sediul concedentului, în mun. Arad, B-dul Revoluției nr. 75, camera nr. 8.

Actele doveditoare privind calitățile și capacitățile ofertanților sunt:

1. Declarația pe proprie răspundere, conform Anexei I la Instrucțiunile privind organizarea și desfășurarea procedurii de concesionare a serviciului public de salubrizare stradală;
2. Certificat privind plata impozitelor și taxelor locale - la data de 31 decembrie 2003;
3. Certificat de atestare fiscală - emis de Direcția Generală a Finanțelor Publice - la data de 31 decembrie 2003;
4. Certificat de înmatriculare eliberat de Camera de Comerț și Industrie a județului/țării de reședință a ofertantului;
5. Certificat de înregistrare fiscală;
6. Autorizație de funcționare, potrivit legii;
7. Licența A.N.R.S.C. pentru servicii publice de salubrizare clasa a II-a sau clasa a I-a;
8. Dovada depunerii garanției de participare în valoare de 100.000.000 lei. Garanția de participare se depune în contul Administrației Patrimoniului Local nr. 5006 13934945 deschis la Trezoreria Municipiului Arad.
9. O filă cu date privind ofertantul.

Durata în care ofertanții rămân angajați prin termenii ofertelor lor este de 90 zile. **Ofertele se pot depune până la** data de **06.05.2004 ora 10,00**, la Registratura Administrației Patrimoniului Local Arad - B-dul Revoluției nr. 75, camera nr. 5.

Data licitației: 06.05.2004, ora 11,00. **Locul de deschidere a ofertelor:** Administrația Patrimoniului Local Arad, B-dul Revoluției nr. 75, camera nr. 1, mun. Arad, jud. Arad.

Caietul de sarcini și instrucțiunile privind organizarea și desfășurarea licitației publice deschise pentru concesionarea serviciului public de salubrizare stradală a municipiului Arad pot fi cumpărate de la sediul Administrației Patrimoniului Local Arad, B-dul Revoluției nr. 75, camera nr. 8. Prețul documentației este de 5.000.000 lei + TVA. Plata se poate face prin numerar, la casieria Administrației Patrimoniului Local sau prin ordin de plată în contul Administrației Patrimoniului Local nr. 5004 14756293 deschis la Trezoreria Municipiului Arad.

(4376799)

Cu noile reduceri de primăvară, prețurile sunt floare la ureche.

Promoția Daewoo nu se cumulează

(c.151/2004)

Matiz reducere de până la 700€

Cielo EURO III reducere de 600€

Între 5 aprilie și 31 mai ai reduceri la Daewoo câtă frunză și iarbă! Pentru clienții persoane juridice un Matiz este cu 400€ mai ieftin iar persoanele fizice pot cumpăra un Matiz E, E Sun-Roof, E A/C, Van cu 600€ reducere și un Matiz SE A/C, SE Power, SE Power Plus, SE Power Plus ABS cu 700€ mai puțin. La Cielo Euro III, toți clienții au parte de o reducere de 600€.

Telefonul clientului: 0251.544.187
Asistență tehnică rutieră 24 de ore: 0251.596.767
www.daewooauto.ro

DAEWOO AUTOMOBILE ROMANIA

Cea mai bună garanție oferită de un producător român de autoturisme

Acqua lux

!!!!! OFERTA DE LUX DE LA ACQUA LUX

OFERTA ESTE VALABILA PANA IN 30.04.2004

- **MOBILIER BAIE** reduceri de pana la 30%
- **BATERII** (lavoar, bucatarie, vana) reduceri de pana la 36%
- **CABINE DUS** reduceri de pana la 30%

NOU!!!! DIN 15 MARTIE , PENTRU FIECARE 6 M² DE GRESIE SAU FAIANTA CUMPARATI, PRIMITI UN SAC DE ADEZIV GRATIS

ATENTIE **STOC LIMITAT !!!!!!!!!!**

TRANSPORT GRATUIT LA DOMICILIU

ACQUA LUX, CALEA TIMISORII, NR.195, ARAD
Telefon: 206071, 206072
REALITATEA DEPASESTE ORICE IMAGINATIE....

Acqua lux

Dealer Jacuzzi

(c.114/2004)

S.C. SATLINE S.R.L. TELEFON 251.461, 0744/507.211 SHOW ROOM ARAD, Piata Mihai Viteazul - BL. M7 - PARTER

TÂMPLĂRIE DIN ALUMINIU ŞI P.V.C.

CU GEAM TERMOPAN; PROFILE PVC TROCAL Germania; PROFILE ALUMINIU Grecia

EURO STIL Complex Podgoria Telefon 270.930

din 5 februarie -30%

Atol 14.995.000 lei

Kormoran 13.495.000 lei

Astoria 13.795.000 lei

Ambasador 13.995.000 lei

Lina 14.995.000 lei

Ofertă valabilă în limita stocului disponibil!

(c.721/2003)

NOI LOCURI DE MUNCĂ LA

Contor ZENNER®

CEL MAI MARE PRODUCĂTOR DE CONTOARE DE APĂ ŞI ENERGIE TERMICĂ ÎN SUD-ESTUL EUROPEI, LIDER NAŢIONAL ÎN MANAGEMENTUL ŞI DECONTAREA CONSUMURILOR DE UTILITĂŢI

angajează:

INSTALATORI

INSTALAŢII TERMICE ŞI SANITARE

CERINŢE:

- studii liceale sau şcoală profesională,
- minimă experienţă în domeniu,
- disponibilitate pentru deplasări şi program de muncă flexibil,
- disponibilitate pentru munca în regim de delegaţie.

VĂ OFERIM:

oportunitatea de a lucra într-o firmă de prestigiu şi un pachet salarial atractiv.

Aşteptăm să ne trimiteţi CV-ul dumneavoastră la fax: 0257-208.555 sau la adresa: Str. Liviu Rebreanu nr. 70, pana în 20.04.2004. Informaţii suplimentare: 0257-20.60.60,

(4376773)

MB

TÂMPLĂRIE PVC CU GEAM TERMOPAN

ACUM ŞI CU PLATA ÎN RATE

CALITATE GERMANĂ GEALAN Fenster-Systeme

ARAD, STR. CAIUS IACOB BL.R FOSTUL Mag. CĂMINUL (lângă BANC POST)

Telefon: 0257-213.145, 0788.391.769

CEL MAI BUN! CEL MAI IEFTIN!

(c.64/2004)

AGENŢIA AGROSEM ARAD

vinde pentru campania de primăvară următoarele seminţe:

- FLOAREA-SOARELUI *soiurile FESTIV, BANAT şi Euroflor*
- LUCERNĂ *soiurile MEDIANA, VERKO şi TOPAZ;*
- SOIA *soiul AVILA;*
- PORUMB din hibrizii: *ZD Adriatico, ZP RUMA; NSSC 420, ANDREEA, OLT.*

PRACTICĂM CELE MAI AVANTAJOASE PREŢURI.

Plata seminţelor se face la ridicarea acestora prin: numerar, OP vizat de bancă şi fila CEC.

Informaţii suplimentare la sediul agenţiei, str. Dumbrava Roşie nr. 2-4 şi la telefoanele 0257/289.063 sau 0788-401.594.

Programul de livrare este de LUNI până VINERI între orele 8-16 şi sâmbătă între orele 8-12.

(c.135/2004)

PROGES pentru amenajări interioare

str. Dorobanţi nr.55 Tel.: 282.021

PARCHET LAMINAT

142.000 lei/mp*

FOLIE 2mm GRATUITA

*fără TVA

(c.10/2004)

Magazinul de Mobilă Co Ro Mo

importuri Germania şi Olanda

Micălaca, Str. Voinicilor bloc. 246 în spatele magazinului PROFI,(lângă Biblioteca)

vă oferă, începând de marţi, 13 aprilie

holuri piele, mobilă tineret, dormitoare, mobilă mică etc. TOATE NOI

Preţuri promoţionale.

(4127574)

str. Dr. Ioan Ratiu nr.13
tel/fax 0257 21 31 63
mobil 0745 10 63 63

cash rate leasing

AR AUTO LEASING

alegerea ta...

www.arautoleasing.ro

(c.669/2003)

CORAURA

vă oferă

Cadoul aşteptat de dvs.

100 euro reducere inclusiv la rate

combină frigorifică

50 euro reducere

maşină de spălat automată

50 euro reducere

SANPAOLO IMI BANK
Depozit la termen
între 12 și 36 de luni
Cu plata dobânzii lunar
18% p.a. - DOBÂNDĂ ÎN PRIMA LUNĂ
Informații suplimentare
ARAD, B-dul Revoluției nr. 88
TELEFON : 284.888 ; FAX : 285.202

ADEVĂRUL
Cotidian independent Arad

ARIS S.A.
Partenerul întreprinzătorilor care se respectă
S.C. ARIS s.a. Arad
Calea Victoriei 33-35
Fax: 250.675
Tel: 256.488 257.337

Anul XVI, nr. 4189 | 16 pagini | SÂMBĂTĂ, 17 APRILIE 2004 | 6.000 lei | Publicație auditată de BRAT | Tiraj mediu zilnic vândut: 28 134
adevarul@arad.ro; adv.pub@arad.ro | http://adevarul.arad.ro

Legile lui Hrebenciuc

Ștefan Tabuia

Pe măsură ce ne apropiem de finalul mandatului, aleșii noștri se arată hotărâți să facă pe dracu' în patru pentru a trage cât mai multe foloase posibile din tot felul de învârteli pe bani publici. Cu tupeul care îi caracterizează pe unii parlamentari ai puterii pesediste, vulpoiul băcăuan Viorel Hrebenciuc, acompaniat de încă vreo cinci-șase voinici din Camera Deputaților, pregătește un act legislativ prin care toate datoriile către buget ale fostelor IAS-uri privatizate să fie șterse. Din calculele unui cotidian de București, aceste datorii se ridicau în anul 2001 la aproape 5.600 miliarde lei, ceea ce înseamnă că astăzi sunt duble din cauza penalizărilor și a devalorizării leului. În consecință, cunoscuții baroni ai PSD Culiță Tărâță, Triță Făniță și alți latifundiari dintre cei împroprietăriți cu mii de hectare de pământ vor scăpa de plata a vreo 10-11 mii de miliarde de lei. Fraților, așa se face avere în Țara noastră Românească, punând la îndemâna clientelei politice acele legi care să îi servească doar ei interesele, precum se zicea și prin literatura noastră clasică despre clasele stăpânitoare ale vremii. Dar să fi mata un simplu contribuabil, nu lefegiu onest ori un mărunt întreprinzător particular, covârșit de puhoiul datoriilor către stat restant cu vreun leu la domnul buget, să fi uitat cumva să-ți plătești la zi obligațiile financiare și abia apoi să vezi pe cei de la fisc cum tăbărăsc pe tine să te înfunde cu amenzi care de care mai împovărătoare! Căci pentru românul de rând, puterea pesedistă are mijloacele necesare de a-l constrânge să-și achite birurile până la ultima centimă!

Ne întrebăm adeseori de ce sunt românii atât de porniți împotriva conducătorilor, chiar și atunci când aceștia sunt aleși prin vot democratic, dar n-ar trebui s-o facem văzând cât de nerușinat se comportă aceștia îndată ce se văd cu sacii în căruța puterii.

(Continuare în pagina 6)

Furia Mureșului!

Viitura a rupt podul de pontoane spre Ștrandul Neptun

Foto: M. Szego

Mureșul crește în continuare

Ieri noapte podul de pontoane (din zona Belvedere) care duce la Ștrandul Neptun a fost avariat de trei bușteni aduși de viitură. În ultimele zile nivelul Mureșului a crescut îngrijorător. Podul de pontoane părea să reziste însă cu stoicism furiei râului. Din păcate, ieri noapte, trei trunchiuri mari de copaci au lovit în plin două dintre pontoanele metalice situate în partea dinspre oraș. Apa a pătruns în pontoane și le-a scufundat în scurt timp. Ieri, un sfert din pod era deja sub apă. Din nefericire, în pofida vremii superbe de ieri, previziunile specialiștilor sunt sumbre: Mureșul va mai crește în următoarele două zile cu 1,2 metri peste cota de atenție.

Olimpiu Bulzan

(Continuare în pagina 4)

FIL
NOI „ȚINEM" diferența ca să fii mulțumit
Arad - Madrid (dus-întors)
150 Euro, valabil 6 luni
prin Agenția de Ticketing „FIL" - Calea Victoriei 22
213.041 și 0723.511.200
în fiecare joi
doar cu rezervare!!!
(C.P.253/2004)

GEMO IMPEX
www.gemo.ro
Sisteme
•Climatizare
•Frigorifice
310092 Arad,
Str. M.Kogălniceanu 31
tel/fax: 0257 214 252
gemo@rdslink.ro
VIITORUL NE APARȚINE

De mai bine de doi ani

Primăria Conop tărăgănează aplicarea unei sentințe judecătorești

În toamna anului trecut, ziarul „Adevărul" a prezentat pe larg cazul lui Gheorghe Păcurar, din satul Chelmac, comuna Conop, un bătrân în vâstă de 77 de ani care se luptă din greu pentru a-și primi înapoi pământul. Atunci, arătam faptul că Gheorghe Păcurar, deși solicitase peste opt hectare de pământ, nu primise decât 5,4 hectare, iar pentru alte 2,80 hectare, deși avea o sentință judecătorească, nu reușea să obțină titlul de proprietate. Prezentam, tot atunci, poziția secretarei primăriei, Mihaela Bejan, care susținea că oricum bătrânul nu-și lucrează terenul pe care-l are în proprietate, de parcă dumneaei ar avea vreo calitate în a decide cine merită sau nu să primească înapoi pământul.

Deși au trecut luni bune de la acel articol, cazul nu a fost rezolvat nici până acum, iar Gheorghe Păcurar ne-a sesizat din nou, în speranța că, totuși, în ceasul al doisprezecelea, primarul Petrică Moldovan îi va rezolva această problemă.

Foto: Șt. Matyaș

Gheorghe Păcurar, în dispută cu primarul Petrică Moldovan... pentru cele 2,80 hectare de pământ neprimite

Cosmin Mihuța

(Continuare în pagina 7)

Conturile au dispărut odată cu Minerva. Unde sunt banii?

Pe la sfârșitul anilor '90, piața bancară românească s-a îmbogățit cu mai multe bănci populare și cooperative de credit. Odată cu apariția acestor unități bancare s-a observat o puternică migrație a deponenților de la alte bănci spre acestea. Motivul era **dobânzile practicate, mult mai mari** decât cele pe care le aveau băncile comerciale la acea oră. Românii, încântați de ideea câștigului unor bani, și-au depus economiile la cooperativele sau băncile populare nou înființate. Arădenii nu au făcut excepție. Spre exemplu, sute de concitadini, pensionari în cea mai mare parte, s-au îndreptat către Cooperativa de credit Minerva. Aceasta își avea sediul la Galați, iar aici, la Arad, funcționa o filială, am putea spune. „Minunea" a durat câțiva ani, puțini la număr, apoi au apărut problemele. Acestea au început cu neprimirea dobânzilor pentru sumele depuse, ca apoi, în final, arădenii deponenți să nu-și poată lichida conturile, adică să-și ridice banii depuși. Care bani, probabil câteva miliarde de lei de la toți deponenții, au dispărut așa cum a dispărut și agenția de la Arad a Cooperativei de credit Minerva.

De atunci, adică de pe la mijlocul lui 2000, oamenii au umblat peste tot ca să-și recupereze banii. De la drumuri la Galați, la acționarea în instanță. Însă ițele în „cazul Minerva" sunt destul de încurcate, iar dacă se va găsi cineva care să le descurce, rămâne de văzut...

Foto: V. Musca

Gerlinde Knap

(Continuare în pagina 9)

22 MAGAZINE
STR. CICIO POP NR. 19
Old gallery
22 MAGAZINE
STR. CICIO POP NR. 19
(c. 703/2003)

Meditația zilei

„Prin negura egoismului nu străbate lumina adevărului, nici căldura frumosului."

(T. Maiorescu)

Calendar

Sâmbătă, 17 aprilie

Astăzi, Soarele răsare la ora 6 și 28 de minute și apune la ora 20 și 02 minute. Au trecut 107 zile din acest an. Au mai rămas 259 de zile până în 2005.

Praznicul zilei: Biserica ortodoxă: Sf. Sfințit Mc. Simeon, ep. Persiei; Cuv. Acachie, ep. Meletinei; Duminică: Sf. Ap. Toma; **Biserica greco-catolică:** Sâmbăta luminată, Sf. Mc. Simeon din Persia și cei împreună cu ei; Duminică: duminica Tomii; **Biserica romano-catolică**: Rudolf; Duminică: duminica 2 din Paști.

A venit barza!

La Arad: Ailenei Mihai-Denis.

Actualitatea culturală

TEATRE

Sâmbătă, 17 aprilie, ora 18 Teatrul de Stat Arad prezintă piesa **Anonomul venețian** - de G. Berto, regia Ion Ardeal Ieremia. **Duminică**, 18 aprilie se va juca piesa **Din doi în doi** de A. Păunescu, în regia Alexandrei Gaudi.

CINEMATOGRAFE

DACIA (tel. 255.576): Circuite de foc (SUA) 11; 13; 15; 17; 19; 21

MUREȘUL (tel. 280.532): Bal cu scandal (SUA-Germania) 10; 12; 14; 16; 18

ARTA (tel. 280.526): Borfași din întâmplare (Franța) 16; 18; 20

SALA MICĂ: Tras pe sfoară (SUA) 15,30; 18,30

INEU (15-18 aprilie): Vinerea trăsnită (SUA) 15; 17

„Adevărul" vă ascultă

La telefonul dimineții, 280944, între orele 9,00-12,00

● **Gropi pe Simfoniei.** După părerea d-lui Florea P., domiciliat în cartierul Micălaca, bl. 195, strada Simfoniei este una dintre cele mai pline de gropi, din câte există pe raza municipiului. În fiecare an, cei de la drumuri municipale vin și fac reparații, dar lucrările de plombare nu țin mai mult de un trimestru, după care situația devine din nou dezastruoasă. Domnia sa mai spune că locuitorii din zonă apreciază grija pe care primăria o acordă acestei străzi, dar îi roagă pe cei responsabili cu plombările să execute lucrări de calitate.

În altă ordine de idei, Florea P. a mai sesizat **„circulația mare de pe Voinicilor, mașinile de tonaj greu și alte utilaje au dus la formarea unui strat gros de praf în zonă. Dacă stai în stația de tramvai, după cinci minute ești plin de praf din cap până-n picioare. Ar trebui să mai vină cei care se ocupă de curățenia orașului să ude șoseaua, să măture, așa cum s-au angajat."**

Redactor de serviciu

S. Ambruș

Meteo

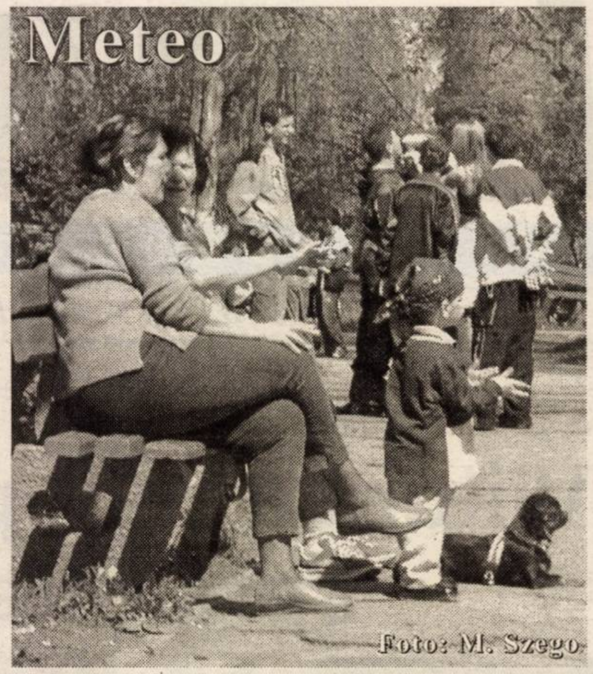

Foto: M. Szego

Vremea va deveni instabilă. Cerul va fi mai mult noros. Vor cădea ploi ce vor avea și caracter de aversă însoțite izolat de descărcări electrice. Vântul va sufla în general moderat, cu intensificări temporare din sud.

Temperaturi maxime: 14 la 17°C.

Temperaturi minime: 6 la 9°C.

Rețeta zilei

Salată de macaroane

250 g macaroane tăiate (alte paste făinoase mărunte: melcișori, fundulițe etc.), maioneză din 100 g ulei+un gălbenuș, 100 g cașcaval ras, 4-5 roșii, sare

Se fierb pastele, se scurg, se clătesc și se lasă la răcit. Cât fierb pastele se prepară maioneza. Se rade cașcavalul. Se amestecă macaroanele cu cașcavalul, se acoperă cu maioneză, se decorează cu roșiile tăiate felii.

Este o salată hrănitoare, care se poate prepara pentru masa de seară.

Cinemateca

Casa de Cultură a municipiului anunță publicul că duminică, 18 aprilie, ora 19,00 la clubul Frontiera, str. Unirii, în cadrul cinematecii „Mihai Popovici", va rula filmul „Fight Club", în regia artistică a lui David Fincher, cu Edward Norton și Brad Pitt în rolurile principale.

Comenzi taxi

● ALFA PLUS 949; 349.349

● TAXI ALFA 22.88.88; 25.25.26; 0723-200.301; 0745-50.60.70

● TAXI ARAD 244.244; 274.444; 0722-755.440

● DIESEL STAR 212.222; 0722-361.011; 0745-645.645

● FAVORIT 280.000; 281.111; 0740-083.333; 0742-409.992

● EUROPA 275.555; 0723-677.555; 0744-828.163

● VALI DIESEL 280.705; 280.100

● MIRCO MILI 230.530; 230.730; 0740-152.828; 0723-062.366

● DELMAR 229.220

Utilitare

PRIMĂRIA MUNICIPIULUI

Program de relații cu publicul (camera 5) luni-miercuri-vineri între orele 8-12; marți-joi între orele 8-12; 15-17 - tel. 284.744, tel. centrală 281.850.

PIEȚE, TÂRGURI

Astăzi este zi de piață la Chișineu Criș, Lipova, Pâncota, Felnac, Grăniceri, Hălmagiu, Moneasa, Pecica, Vărșand, Socodor, Vladimirescu, Zimandu Nou, Covăsânț. Târguri **săptămânale** se desfășoară astăzi la Lipova, Pâncota, Hălmagiu, Moneasa.

* Sunt deschise târgurile de animale de la Beliu, Pecica, Lipova, Sântana, Bârzava, Arad-Obor și Sânicolaul Mic.

FARMACII DE SERVICIU

❐ Farmacia **REMEDIUM** Arad, B-dul Revoluției nr. 52-54. Program luni-vineri: 7,30-20,00, sâmbătă 8,00-14,00. Telefon 233195. Eliberează medicamente compensate și gratuite.

❐ Farmacia **„ALEXANDRA"**, str. Tribunul Dobra, nr. 24 (stația tramvai Boul Roșu), tel. 282.062. Program luni-vineri: 7-22; sâmbăta: 8-18; duminica: 9-15. Eliberează medicamente compensate și gratuite

❐ Farmacia **„OMNIAFARM"**, Calea Aurel Vlaicu, Bl. Z28, cu program zilnic de la orele 8,00-22,00. Telefon 271.724. Eliberează rețete gratuite și compensate.

❐ Farmacia **MELISSA** - medicamente alopate și homeopate. Onorăm și rețete gratuite și compensate. Tel. 219.588, Micălaca, str. Abrud nr. 80, bl. 219. Orar: luni-vineri 8-20, sâmbăta 9-16.

URGENȚE STOMATOLOGICE ... asigură Cabinetul din str. Crișan (în spate la Gionelli), program non-stop. Telefon: 253.794.

UROLOGIE

Cabinet urologie (în clădirea Policlinicii Municipale). Program zilnic, inclusiv sâmbăta, între orele 9-12, telefon 213036.

DISPENSAR VETERINAR

❐ Dispensarul veterinar din Aradul Nou efectuează zilnic, orele 8-16 (sâmbăta 8-12 și duminica) examen trichineloscopic, vaccinări antirabice și sterilizări câini-pisici, însămânțări artificiale. Telefon 287.298.

❐ Dispensar veterinar din Curtici: examen trichineloscopic, vaccinări, tratamente, consultații, la toate speciile de animale. Telefon 464.145

ADMINISTRAȚIA FINANȚELOR PUBLICE

Administrația Finanțelor Publice a municipiului Arad: Asistență contribuabili (impozitul pe venitul global) - telefon 280.633, 280.733, int. 198 (persoane fizice) și 125 (persoane juridice) între orele 8,00-12,00. Informații mai pot fi obținute la adresa de web: www.finantearad.ro

ÎNREGISTRĂRI ÎN CAZ DE DECES

Biroul de Stare Civilă - decese face înregistrări după următorul program: sâmbătă și duminică, între orele 9,00-11,00. Tel. 281850.

TELEFOANE DE URGENȚĂ

POMPIERI 981; 251.212

AMBULANȚĂ ARAD - 961 sau **251.313**

POLIȚIE: 955

Numărul de centrală telefonică al I.J.P. (Inspectoratul Județean de Poliție) Arad: 207.100.

S.C. DISTRIGAZ-NORD S. A. TÂRGU MUREȘ

Sucursala de Distribuție a Gazelor Naturale Arad, Dispeceratul permanent - telefon 218.928; 256.928

DERANJAMENTE CURENT ELECTRIC

Tel. 235.991

INFORMAȚII CFR 231.777

S. C. SALUBRITATE S. A. ARAD

Dispecerat între orele 7,00 - 19,00. La telefonul: 280.873.

PROTECȚIA CONSUMATORULUI

B-dul Revoluției, nr. 50. Telefon: 257.049

DIRECȚIA DE SĂNĂTATE PUBLICĂ - **serviciul de permanență: 254.438**

GARDA FINANCIARĂ

B-dul Revoluției nr. 79, telefon: 280.971

INSPECTORATUL TERITORIAL DE MUNCĂ ARAD

Str. Episcopiei nr. 11-13, tel.: 211.762, 211.862, 257.251

AGENȚIA JUDEȚEANĂ PENTRU OCUPAREA FORȚEI DE MUNCĂ

Str. Gheorghe Lazăr nr. 20, tel: 281998, 211791.

POLIȚIA DE FRONTIERĂ: tel.: 959

CUR$UL VALUTAR

VALORI ÎNREGISTRATE IERI, 16 APRILIE 2004

Denumirea valutei	BNR	BCR		BRD		Banca Transilvania		Banca Românească		Banca Romexterra		Alpha Bank	
		C	V	C	V	C	V	C	V	C	V	C	V
Euro	40809	40500	41000	40540	41040	40200	41000	40550	41050	40500	41150	40500	41000
Dolar S.U.A.	34078	33900	34400	33710	34280	33600	34500	33724	34264	33750	34400	33805	34400
Forint	162	152	167	155	165	156	163	-	-	154	164	-	-

ADEVĂRUL
Cotidian independent Arad

Editor: S.C. ADEVĂRUL Arad S.R.L.
COD FISCAL R 1681938 ● COD SICOMEX 19.604 ● CERTIFICAT J 02/1886 / 31 X 1991 ● COD SIRUES 020956601 ● ISSN 1220 - 7489

Redacția și administrația: 310130 Arad, Bd. Revoluției nr. 81. Telefoane: SECRETARIAT - 281802, fax 280655, 280625; ADMINISTRAȚIE - CONTABILITATE - 281797; MICA PUBLICITATE - 210775; MAREA PUBLICITATE - 280904; CLUBUL PRESEI - 280989.

Consiliul de administrație: președinte - MIRCEA DORGOȘAN, telefon 281802, 280625; vicepreședinte - MIRCEA CONTRAȘ, telefon 280854; membri: LIZICA MIHUȚ, telefon 280070, ȘTEFAN TABUIA, telefon 280854, MIRCEA ȚÎȘCĂ, telefon 280904.

Colegiul de redacție: ȘTEFAN TABUIA (redactor-șef), telefon 280854; MARCEL CANCIU (șef secție foto), telefon 281701; ALEXANDRU CHEBELEU (șef secție sport), telefon 281701; GABRIELA GROZA (secretar general de redacție), telefon 280854; VASILE FILIP (șef secție cultură-învățământ-tineret), telefon 280003; IOAN IERCAN (șef secție politică), telefon 280943; TRISTAN MIHUȚA (șef secție probleme sociale - investigații), telefon 281855; DORU SAVA (șef secție economic), telefon 281738; NICOLAE OPREAN (șef secție actualități), telefon 280003; MIRCEA ȚÎȘCĂ (șef secție publicitate și difuzarea presei), telefon 280904; MIRCEA CONTRAȘ (vicepreședinte al consiliului de administrație), telefon 280854; MIRCEA DORGOȘAN (președinte al Consiliului de administrație), telefon 281802, 280625.

Tiparul executat la S.C. MEDIAGRAF S.A. ARAD, str. Feleacului F.N., telefon 250902, fax 250920

Adresa Internet http://adevarul.arad.ro

Horoscop

Sâmbătă, 17 aprilie 2004

Berbec (21.03-20.04). Atenție ce documente veți semna în următoarele zile: risc de fraudă!

Taur (21.04-20.05). Fiți atenți la portofel! Riscați să fiți furați să să pierdeți banii și actele.

Gemenii (21.05-20.06). Nimic notabil în dragoste: nici furtuni conjugale, nici momente de extaz.

Rac (21.06.-22.07). Faceți pași fermi în direcția siguranței materiale. În dragoste - distracție și voie bună.

Leu (23.07-22.08). Revendicările și pretențiile, chiar și cele motivate, nu-și vor găsi ecoul dorit în reacțiile partenerului.

Fecioara (23.08-22.09). Dacă astăzi v-ați propus să vă încadrați într-un anumit buget, nu veți reuși. În schimb, dragostea se anunță cu momente de extaz.

Balanța (23.09-22.10). Schimbări importante, perspective mai luminoase, blocajele dispar. Proiecte pe termen lung favorizate de astre.

Scorpion (23.10-21.11). O zi liniștită pe plan sentimental. Nu este momentul să risipiți banii în acest week-end.

Săgetător (22.11-21.12). E timpul să acționați în favoarea dvs., altfel veți pierde ocazii excelente. Financiar - adaptați-vă pretențiile la realitate.

Capricorn (22.12-19.01). Moment favorabil reformulării proiectelor de viitor, într-o companie agreabilă. Aveți de trecut un test de maturitate.

Vărsător (20.01-20.02). Surprizele sunt plăcute în această zi. Vă puteți îndrăgosti fără să vă dați seama.

Peștii (21.02-20.03). Vigilența vă va scuti de multe griji. Ar fi bine să nu neglijați aspectul sentimental al vieții dv. pe care l-ați tratat cu indiferență în ultima vreme.

A început demolarea clădirii gardienilor

La nici 24 de ore de la votul consilierilor locali, o parte a clădirii gardienilor publici din Piața Pompierilor a devenit deja istorie. Încă de la primele ore ale dimineții un buldozer își făcea datoria în zonă, în timp ce alți muncitori încercau să mai salveze ce se poate salva pentru amenajarea noului sediu din Unitatea Militară din Gai. Până în 25 aprilie, pe locul vechii construcții se va întinde Parcul Reconcilierii româno-ungare.

C. M.

Foto: V. Musca

Povara „socialilor“

Comuna Craiva este așezată în extremitatea nordică a județului și se sprijină pe contraforții munților Codru Mona. Potențialul economico-financiar este scăzut datorită calității slabe a pământului, a infrastructurii inadecvate și deloc propice investițiilor, și mai ales îmbătrânirii accentuate a populației prin emigrarea tinerilor spre oraș și natalității extrem de scăzute. În asemenea situație nu este de mirare că între cei 3200 locuitori există 14 persoane cu handicap, asistate social și 158 persoane cu ajutor social la Legea 416. Efortul financiar al comunei se ridică la 280 milioane lunar în perioada de iarnă și 220 milioane în restul anului, în condițiile în care din taxe și impozite locale se încasează anual doar 700-800 milioane lei. Sigur bugetul total este mult mai mare, în jur de 11 miliarde anual, dar cea mai mare parte, după cum se observă, provine din sume defalcate din bugetul județean, doar circa șapte la sută sunt fonduri locale. Prin urmare sumele cheltuite cu „sociali“ cum se spune generic sunt o adevărată povară pentru comunitatea locală, așa cum declara viceprimarul Simion Puf, **„suntem obligați să afectăm sume importante oamenilor nevoiași pentru că aici la noi au fost și sate necooperativizate, unde țăranii bătrâni nu beneficiază de pensii, de asemenea avem o populație de origine rromă, relativ numeroasă, fără proprietăți funciare care să îi asigure un minim pentru subzistență“.**

I. Tuleu

În atenția membrilor A.N.I. - F.N.I., Arad

1. Toți membrii A.N.I.-F.N.I. Arad **care nu au depus** încă o copie xerox a carnetului de investitor și a buletinului de identitate sunt rugați să o facă în zilele următoare: **sâmbătă (17 aprilie) și luni, marți, miercuri, joi (19, 20, 21, 22 aprilie).**

Termenul încheierii punerii la punct a tuturor actelor cerute de instanță este **joi, 22 aprilie 2004**. După această dată cei cu actele în neregulă pot pierde **toate drepturile procesuale** conform hotărârilor instanței, în urma analizei comisiei de expertiză.

2. Toți restanțierii cu achitarea **taxei de expertiză (eliminatoriu din proces)** și cu **cotizația**, sunt sever atenționați să-și achite **obligațiile** materiale.

3. Program de activitate: **în zilele menționate mai sus**, la CCS de la ora 15-17, în sala mică sau la etajul 2.

Conducerea A.N.I.-F.N.I., Arad

Cronica măruntă

● Polițiștii de frontieră de la Nădlac au reținut-o pe Voichița B., de 35 de ani, pasageră într-un autoturism Dacia cu număr de Arad, în timp ce încerca să iasă din țară cu documente falsificate. Perioada de valabilitate a poliței de asigurare a fost modificată prin completarea în fals a unei alte perioade de timp. Femeia, care dorea să ajungă în Ungaria, a declarat că a apelat la această metodă deoarece prețul cărții verzi a crescut foarte mult, și spera că polițiștii de frontieră nu vor observa ilegalitatea. Persoanei în cauză i s-a întocmit dosar penal pentru fals și uz de fals, urmând să fie prezentată Parchetului Teritorial Arad.

● **Ion Sima,** de 36 de ani, din Sâmpetru Mare, județul Timiș, este cercetat de polițiști în stare de libertate, fiindcă a furat un tractor, de la o fermă din Iratoșu. Iar cum a trebuit să-l și conducă, Sima a urcat la volan, fără însă să aibă permis de conducere. Prilej cu care dosarul i s-a „îngreunat" simțitor.

● Deși anunțat de vreo două săptămâni, seminarul referitor la proiectul Roșia Montană a fost amânat în ultimul moment. Totuși, primarul Dorel Popa a anunțat, în ședința extraordinară desfășurată joi, că seminarul a fost reprogramat pentru data de 21 aprilie. Sunt așteptați să participe specialiști pe probleme de mediu, care vor vorbi despre pericolul poluării Mureșului cu substanțe nocive, în urma exploatărilor aurifere din zonă.

● Ieri, au rămas fără permise de conducere, din cauza alcoolului consumat înainte de urcarea la volan, nu mai puțin de cinci șoferi. Este vorba de **Iosif Csorkmai,** de 24 de ani și **Dan Crăciun Șandor,** de 29 de ani, ambii din Arad, de **Vasile Vlad**, de 43 de ani, din Lipova, respectiv de **Traian Nadiu,** de 38 de ani, din Sântana. Vor redeveni șoferi după o pauză de trei luni.

● Pentru că este foarte aproape de oraș, Pădurea Ceala este unul dintre locurile cele mai frecventate în special în zilele de week-end. Din păcate, majoritatea celor care se relaxează aici uită să mai și strângă resturile menajere la plecarea spre casă, așa că, după o zi plină, pădurea arată jalnic. Nu mai departe de primele zile ale acestei luni angajații Direcției Silvice Arad au colectat două camioane și două căruțe de gunoi, dar alarma rămâne atâta timp cât arădenii nu înțeleg să fie mai responsabili. Emil Toader, directorul tehnic al DSA, spune că în situații asemănătoare se află și pădurile de la Căsoaia sau Moneasa.

Videoconferință la Prefectură

Despăgubirile nu se vor acorda leneșilor

● În cadrul videoconferinței de ieri, prim-ministrul Adrian Năstase a vorbit despre noutățile legislative privind alegerile locale, publicate de curând în Monitorul Oficial, care vor intra în vigoare de astăzi. Adrian Năstase a menționat că pentru alegerile locale cheltuilelie vor fi suportate din bugetul local, dar și din bugetul de stat. Campania electorală va începe în data de 8 mai și se va încheia pe trei iunie.

● Premierul a mai vorbit despre șomaj care este într-o continuă scădere, coborând sub pragul de 10 %, la nivel național. Cu toate acestea, există sute de mii de oameni care lucrează la negru, nu sunt asigurați, iar angajatorii pot abuza de aceste persoane. În acest context, Năstase a cerut prefecților și președinților de Consilii Județene crearea unor cadre legale pentru înființarea de noi posturi de muncă sigure.

● Guvernanții se gândesc deja la ziua de 1 Mai, care va trebui sărbătorită cum se cuvine la nivelul fiecărui județ.

● Referitor la inundațiile care au avut loc în ultima perioadă, în mai multe județe, Adrian Năstase a precizat **„acolo unde se va constata că populația și autoritățile locale nu au făcut minimul necesar pentru a preveni intrarea apelor în case și gospodării, nu se vor acorda despăgubiri. În astfel de cazuri, să plătească primarii și autoritățile locale!"**, a conchis primul ministru.

Florin Ghilință

Ieri, la Arad

Conferință media în Euroregiunea DCMT

Hotelul arădean „Continental" a fost ieri gazda unei Conferințe Media Internaționale, desfășurată sub egida Consiliului Județean Arad. Reprezentanți ai

Foto: Al. Marianuț

numeroase mijloace de informare din întreaga Euroregiune Dunăre - Criș - Mureș - Tisa au dezbătut ieri importanța pe care o are presa în lume.

Programul desfășurat pe parcursul a șapte ore, structurat în trei părți, a fost deschis de către vicepreședintele Consiliului Județean Arad, Claudiu Cristea, care și-a exprimat convingerea că presa reprezintă o forță, reprezentanții ei trebuind să-și asume responsabilitatea a ceea ce transmit cititorilor, telespectatorilor sau ascultătorilor, care trebuie în același timp să -și exprime ideea într-un mod obiectiv, echilibrat, asupra unui anumit eveniment.

Prima sesiune a început cu discursul d-nei Iudit Klein, redactor general al programelor regionale, transfrontaliere și adresate minorităților naționale de la MTV Budapesta. După ce aceasta a prezentat programele de televiziune transfrontaliere în Euroregiunea DCMT și în UE, d.na Erika Kocsor, redactor șef MTV - studioul regional Szeged, a vorbit despre cum trebuie să colaborăm fără frontiere. Ulterior, redactorii postului de radio **„Pe undele Europei"** au abordat subiectul **„opt ani de program radio comun în Euroregiunea DCMT"**. Un alt invitat al acestei conferințe a fost dl. Dinu Glăvan, redactor al **„Radio Reșița"**, care a vorbit despre comunicarea dintre autorități, agenți economici, personalități, ONG-uri și societăți culturale prin audio-vizual.

Redactori din Ungaria și Serbia au mai dezbătut teme precum: rolul presei în cooperarea transfrontalieră, România și Ungaria văzută din perspectiva presei maghiare din Voivodina, „Euroregio" - o încercare de editare a unei reviste trilingve a Euroregiunii DCMT, internet - mass media - tranziție.

M. Popescu

Dezinteres pentru șefia spitalelor din județ

Ca urmare a înființării noilor consilii de administrație ale fiecărei unități sanitare din județ urmează și realegerea „capilor" acestora. Astfel, la finele acestei săptămâni, candidații la funcția de director al spitalelor din teritoriu se vor „bate" pentru șefia unităților. **„Se bat"** e de fapt prea mult spus, ba chiar dimpotrivă. Nimeni nu s-a înghesuit să ocupe un astfel de post, la Lipova și Gurahonț nedepunându-și dosarul de participare la concurs nici un candidat.

„Dosarele depuse până sâmbătă, termenul limită stabilit în acest sens, sunt relativ puține, doar pentru Sebiș existând doi candidați. La Lipova și Gurahonț nu s-a despus chiar nici o intenție de participare. Pentru aceste două cazuri vom scoate din nou postul la concurs", precizează Camelia Stoian, director adjunct al DSP Arad.

Rămâne de văzut dacă situația se va repeta și în municipiu, peste două săptămâni desfășurându-se concursul pentru ocuparea posturilor de directori la spitalele Județean, Municipal și Matern.

M. Popescu

OFERTĂ EXTRAORDINARĂ

vânzare la licitație

Știind că în România,orice investiție imobiliară se poate dubla – cel puțin – în decurs de un an,

S.C. Concord Media S.A.

310085, Arad, Str. M. Eminescu nr. 55-57

Anunță o oportunitate unică de investiție pentru

INVESTITORII MOTIVAȚI

de perspectiva unui succes garantat,scoțând la vânzare unul din cele mai atractive active ale sale, situat în Arad, Calea Bodrogului FN.

Posibilități de dezvoltare, nelimitate.

Vânzarea se va face prin licitație cu strigare.

Documentația se poate cumpăra începând cu data de **25 martie 2004**, de la sediul societății.

Informații suplimentare se pot obține la telefoanele: **0257-280-751, 0722-684-631**.

(c. 305/2004)

În data de 30 aprilie 2004 ora 9,00

Consiliul de Administrație al Centrului de Sănătate Chișineu-Criș organizează concurs la D.S.P. ARAD pentru ocuparea postului de

CONTABIL ȘEF.

Condițiile minime de studii și vechime :

- absolvenți cu diplomă de licență al învățământului superior de lungă durată în profil economic

- 2 ani vechime în specialitate

Candidații vor depune dosarele de înscriere la concurs până în data de 25.04.2004 la Centrul de Sănătate Chișineu-Criș.

Actele solicitate candidaților pentru dosarul de înscriere, bibliografia și alte mențiuni referitoare la organizarea concursului sau condițiile de participare sunt afișate la sediul Centrului de Sănătate Chișineu-Criș str. Înfrățirii nr.95.

Informații suplimentare la serviciul RUNOS al Centrului de Sănătate Ch.Criș telefon 350190.

(Com. 81 Ag. Cris)

Ieri a avut loc și a doua probă la Olimpiada Interdisciplinară Tehnică

Ieri, la cele două școli arădene, Grup Școlar „Francisc Neuman” și Grup Școlar Industrial „Aurel Vlaicu”, s-a desfășurat cea de-a doua probă a fazei naționale a Olimpiadei Interdisciplinare Tehnice: proba practică (laborator) pentru filierele tehnic general, textil și mecanic și proba teoretică la concursul pe meserii. Tot ieri, la orele serii, după ce comisiile au terminat de examinat rezultatele candidaților, participanții la olimpiadă au aflat și notele, urmând ca în această dimineață, la Palatul Cultural, să aibă loc festivitatea de premiere.

C. L.

Foto: M. Szegö

Pentru frontiere sigure, frontiere europene

Zona de frontieră din județul Arad a fost survolată, ieri, timp de două ore de un elicopter militar. Acțiunea face parte din **Progra-mul frontiere sigure, frontiere europene** și a urmărit suprave-gherea frontierei de stat între România și Ungaria, pe o lungime de 125 de km și adâncime de 30 de km. Elicopterul a aterizat în fiecare punct de trecere a frontierei din județele Arad, Timiș și Bihor.

A fost un survol de cercetare a zonei de responsabilitate a Inspectoratului Județean al Poliției de Frontieră Arad pentru a observa aspectul terenului și unele modificări survenite.

Totodată, s-a urmărit depistarea eventualelor rute ale celor care încearcă să treacă ilegal frontiera de stat a României. Zborul s-a efectuat la o înălțime de 50 de metri astfel încât nici un aspect să nu scape neobservat. Asemenea zboruri sunt mijloace eficiente de cercetare a zonei de graniță și vin în sprijinul polițiștilor de frontieră. În viitor se vor putea efectua și zboruri pe timp de noapte, cu aparatură ultramodernă, capabilă de a observa întreaga zonă de patrulare aeriană, cu posibilitatea de a transmite în timp real la sol datele către ofițerii din dispeceratele punctelor de comandă din frontieră.

Foto-text: Vasile Obsitoș

„Lumea este interesată mai mult de situații conflictuale”

● Interviu cu Mircea Radu - prezentatorul emisiunii „Din dragoste”

Mircea Radu, cunoscut din emisiunea „Din dragoste”, difuzată de postul de televiziune Antena 1, a fost prezent joi la Arad. Caravana emisiunii „Din dragoste” a fost solicitată de către doi arădeni, o fată și un băiat. În primul caz, Mircea Radu a fost intermediarul unei declarații de dragoste. În cel de-a doilea, a jucat rolul lui... Cupidon. Cum au reacționat partenerii celor doi arădeni care au chemat caravana, vom vedea peste trei săptămâni, când emisiunea va putea fi urmărită pe ecrane. Am profitat și noi de vizita lui Mircea la Arad, solicitându-i interviul pe care-l puteți citi în rândurile următoare.

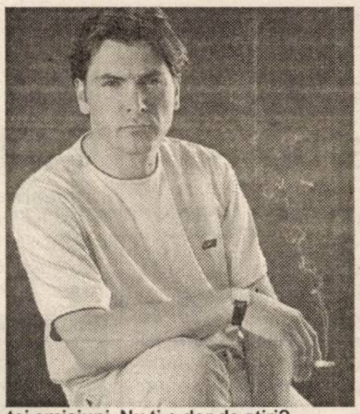

- Când ai fost ultima oară la Arad?

- Ultima dată am fost anul trecut, cam prin octombrie-noiembrie. Am avut două cazuri. Nu mai îmi aduc bine aminte cum s-au desfășurat lucrurile că a trecut multă vreme...

- Cărui segment de public se adresează emisiunea „Din dragoste”?

- Nu împart publicul în segmente. Cine vrea să se uite se uită, cine nu vrea să se uite, schimbă canalul. Important este că pe segmentul orar 20,00-22,00, lumea se uită.

- Vei face schimbări în emisiune în următoarea perioadă?

- Schimbările sunt dictate de interesul spectatorilor față de anumite situații sau față de situații care se pot încadra într-un anumit mod. De exemplu, noi acum trei ani jumate când am început, ne-am bazat pe declarații de dragoste. Erau vreo două declarații de dragoste pe emisiune, o emisiune fiind alcătuită din patru tipuri de povești. Două erau declarații de dragoste, următoarea o relație ruptă, iar alta în declin. Și uite că experiența ne-a arătat că lumea este interesată mai puțin de declarații de dragoste și mai mult de situații conflictuale. Se pare că scandalurile atrag mai mult. Eu refuz să primesc o poveste care este scandal pur, fără nici o urmă de dragoste, nebazat pe nimic. Acei oameni să se ducă în altă parte, la tribunal.

- După ce criterii sunt selectate scrisorile primite la redacție?

- Redactorii fac acest lucru, după criteriul unor frumoase povești de dragoste. Dacă există povești frumoase de dragoste sau măcar povești de viață de la care telespectatorii pot să tragă o concluzie, să rămână pe gânduri sau să vorbească a doua zi în tramvai de povestea aceea, atunci însemană că obiectivul este atins. Persoanele care trimit scrisori cu asemenea povești, cu siguranță vor intra în emisiunea „Din dragoste”.

- Când ați avut audiență mai mare, la începutul emisiunii sau acum?

- Pot să spun că cea mai mică audiență a fost în sezonul februarie-iunie 2002, iar cea mai mare a fost în sezonul septembrie-decembrie 2003. Primăvara și vara, afară este încă lumină, lumea se duce la terase nu intră în casă. Iarna este consumul mai mare pentru că atunci noaptea vine mai repede și lumea stă mai mult la televizor și, din lipsă de ocupație, butonează telecomanda.

- Cât timp îți ocupă emisiunea. Mai ai timp liber și pentru altceva?

- Am prea puțin timp și pentru altceva. Când nu lucrez la o emisiune, mă documentez pentru ea, mănânc și dorm. Sigur că mai stau și de vorbă seara la un pahar de vin roșu cu oamenii din echipa mea. Mai stăm la o poveste...

- Nu este greu să faci tot timpul acelaşi lucru?

- Nu este greu, când faci ceea ce-ți place. Dar este obositor. Să pleci așa de la București la Arad, de la Arad la Timișoara, de la Timișoara la Turnu Severin și tot așa. Nu e chiar ușor, dar se compensează cu faptul că-mi place enorm de mult ceea ce fac.

- Ai fost prezentator de știri, înainte de a ajunge realizator al acestei emisiuni. Nu ți-e dor de știri?

- Nu mi-e dor de știri. Odată plecat de la știri, sunt ca un om care s-a recăsătorit. A divorțat fără scandal. O apreciază pe fosta lui nevastă, o respectă, știe că ea i-a dat niște lucruri extraordinare, dar acum este cu cea de-a doua pe care o iubește foarte mult. Asta e ideea de comparație între știri și ceea ce fac acum.

- Ai fost de multe ori la Arad. Care sunt locurile care îți plac cel mai mult?

- În Arad îmi place pentru că am niște prieteni aici. Pentru mine chiar oamenii înfrumusețează locurile. Nu există locuri extraordinar de frumoase, există oameni extraordinar de frumoși.

Nadia Bodran
Adela Ciolocoi

Concurs epistolar

Compania Națională Poșta Română S. A. a premiat săptămâna aceasta câștigătorii etapei naționale a Concursului epistolar cu tema **„Vă scriu pentru a vă spune că noi, tinerii, avem puterea de a lupta contra sărăciei”**, lansat pe data de 9 octombrie 2003, cu ocazia Zilei Mondiale a Poștei.

Ediția 2003-2004 a concursului a fost câștigată de ploieșteanul **Andrei Răzvan Lupu**, elev în clasa a V-a și membru al cenaclului literar „Nichita Stănescu" din Ploiești. Răzvan a reușit să impresioneze membrii juriului prin talentul scriitoricesc de care dă dovadă, lucrarea sa fiind notată cu 10. Pe locul al II-lea s-a clasat **Ilincuța Boubatran din** Galați, elevă în clasa a III-a, care a primit nota 9,75, iar ultima treaptă a podiumului a fost ocupată de bucureșteanul Florin Păun, elev în clasa a VIII-a.

Scrisoarea lui Răzvan va fi tradusă în limba franceză și trimisă Biroului Internațional al Uniunii Poștale Universale, pentru a participa la faza internaționlă a Concursului Epistolar. Primii laureați internaționali vor primi medalii acordate de Biroul Internațional al Uniunii Poștale Universale, precum și un album de timbre poștale de serviciu. Scrisoarea clasată pe locul I va fi publicată în revista „Union Postale”.

Sponsorii evenimentului sunt Omniasig, Raiffeisen Bank, Editura Litera International.

Vânzările FIAT au crescut cu o treime

În luna martie, Fiat vehicule pasageri a înregistrat o creștere a vânzărilor de 134% față de luna similară a anului trecut, per total, în primul trimestru al anului 2004, vânzările înregistrând o creștere de 38% față de perioada similară din 2003.

Efect direct al campaniei de lansare Fiat Panda și al campaniilor de repoziționare de preț pentru modelele Stilo și Punto, vânzările Fiat vehicule pasageri au atins nivelul de 124 unități livrate în luna martie și un total de 228 unități în primele 3 luni ale anului în curs.

În topul vânzărilor conduce Fiat Panda care, în numai câteva săptămâni de la lansare, s-a vândut în peste 200 unități, 93 dintre acestea fiind deja livrate către primii clienți, Mașina Anului în Europa și România instalându-se în poziția de lider detașat al segmentului din care face parte.

Beneficiind de o abordare mult mai apropiată de cerințele pieței, din punctul de vedere al strategiei de poziționare a prețului în raport cu concurența, Noul Fiat Stilo și Punto s-au alăturat best-seller-ului Panda, contribuind la bunele rezultate înregistrate de marca Fiat în primul trimestru al anului în curs.

„Cred că este un important pas înainte făcut de marca Fiat în încercarea de reîntoarcere la pozițiile fruntașe pe care le-a ocupat în trecut, un semn că noile modele Fiat sunt apreciat de clienții din România, a declarat Herbert Stein, președintele AutoItalia Group.

Semne bune pentru marca Fiat vin și de pe piețele europene. În Italia, Fiat a înregistrat o creștere a cotei de piață de 1,7%, atingând nivelul de 28,7% în luna martie, contrar trendului general al pieței auto italiene, în descreștere cu 8%.

AUTOROMA
DEALER AUTORIZAT
FIAT ALFA ROMEO

Furia Mureșului!

Viitura a rupt podul de pontoane spre Ștrandul Neptun

(Urmare din pagina 1)

Dramatică a fost și lupta lucrătorilor Gospodării Comunale, care, echipați cu veste de salvare, s-au chinuit ore în șir să salveze podul. **„Oamenii și-au riscat viața să lege pomii de sub pod pentru a-i trage ulterior cu tractorul. Acum încercăm să salvăm podul**”, ne-a declarat directorul **G.C.A.**, **Coloman Edeleni**. El s-a arătat foarte nemulțumit de lipsa de solidaritate a unor membri din cadrul Asociației Comercianților de la Ștrandul Neptun: **„În timp ce noi ne luptam cu podul, ei stăteau liniștiți pe o terasă din apropiere și susțineau o conferință de presă împotriva noastră. Le reamintesc că am pus acest pod înainte de începerea sezonului la presiunile lor repetate, expuse public. Sunt curios dacă o să repare ei acum podul... Regret că am făcut acest lucru dar am vrut să le fac un favor, să nu mai zică că nu vreau să colaborez cu ei**”. Potrivit unei hotărîri a Consiliului Local Arad (prin care s-a aprobat Regulamentul de funcționare a Ștrandului Neptun), accesul în incinta Ștrandului, în perioada 1 octombrie - 30 aprilie, este permis numai pe poarta numărul 3 (cea situată în imediata vecinătate a Podului Decebal). Unul dintre principalii agenți economici acuzați de către directorul G.C.A. că a făcut presiuni este **Gheorghe Rațiu**. Patronul de la „Ratio” a atacat în presă conducerea G.C.A. pentru că nu montează podul de pontoane. Rațiu s-a apărat spunînd că atunci cînd el a cerut montarea podului era luna martie iar apa era „foarte mică”. **„Când s-a pus podul apa era foarte mică. După ce s-a pus, a crescut apa. S-a rupt un podest de la pod pe care l-a reparat în scurt timp Gospodărirea Comunală. Apa a fost din nou foarte mică iar apoi a început să crească. Eu nu neg că am cerut acest lucru, dar în luna martie... De atunci nu i-am mai spus nimic domnului Edeleni. Dacă a văzut că crește, Mureșul, trebuia să ia podul jos.Nu e vina mea... Ce... eu am aruncat apa cu găleata în Mureș?.** ”, a declarat **Gheorghe Rațiu**. Întrebat de noi dacă știe că, în urma presiunilor agenților economici, Coloman Edeleni a încălcat o hotărâre a Consiliului Local, Rațiu a răspuns că...el nu cunoaște aceste legi.

Artiștii fotografi din Pecs expun la Arad

Ieri, la cafeneaua literară Joy's a avut loc vernisajul artiștilor fotografi din Pecs (Ungaria). Colaborarea inițiată de Corneliu Matica, consilier județean și Levente Bognar, viceprimar s-a materializat prin expunerea a 35 de lucrări ale celor 12 fotografi profesioniști și amatori maghiari. Fotografiile sunt expuse timp de o lună.

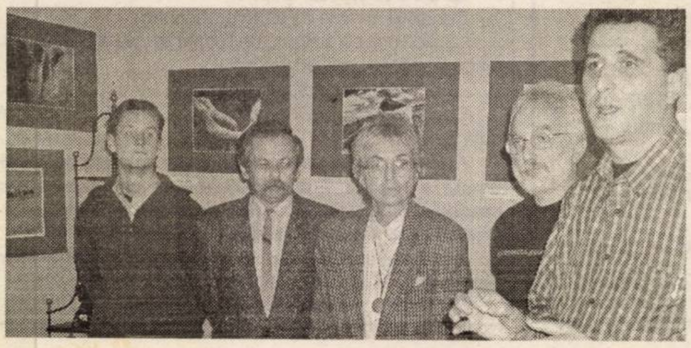

Foto-text: Margareta Szegő

Serviciul de Combatere a Crimei Organizate și Antidrog lucrează la foc continuu

Ieri, la amiază, conducerea **Serviciului de Combatere a Crimei Organizate și Antidrog**, din cadrul I.P.J. Arad, a organizat o conferință de presă, în care s-au făcut publice câteva dintre cele mai importante cazuri, soluționate, în ultimele șase luni.

Nicolae Gudiu, șeful I.P.J. Arad, a caracterizat activitatea Serviciului ca fiind una foarte bună: **„Dincolo de acest aspect însă, pe viitor vom insista asupra unei dotări cât mai bune a acestui departament. Logistica este importantă. Este un serviciu special, care are nevoie de dotări pe măsură pentru a fi eficient..."**

Cu sprijinul procurorului **Ilarie Dan,** din cadrul Parchetului de pe lângă Tribunalul Arad, inspectorul principal **Ioan Dascălu**, șeful Serviciului de Combatere a Crimei Organizate și Antidrog, din cadrul I.P.J. Arad, a selectat câteva exemple, dintre cele mai relevante:

* În data de 16 ianuarie 2004, polițiștii i-au depistat pe **Ludovic Elvis Pap Marcanescu**, de 25 de ani, din Timișoara și pe **Eleonora Stiegelbauer**, de 18 ani, tot din orașul de pe Bega, ambii fără ocupație, care obțineau, din farmacii, cu rețete false, cutii cu fortral. Aveau asupra lor seringi, în vederea folosirii imediate a medicamentului cu regim special. Li s-au întocmit dosare penale.

* În data de 19 ianuarie a.c., polițiștii de la Antiodrog l-au depistat pe **Andrei Lotoroșanu**, de 20 de ani, din Reșița, student în anul I la Facultatea de Stomatologie. Acesta comercializa, în incinta căminului studențesc, șapte grame de canabis. I s-a întocmit dosar penal.

* În noaptea de 30 ianuarie 2003, polițiștii de la Antidrog au depistat trei elevi de gimnaziu, toți de 15 ani, consumatori de canabis. Cercetările au relevat că erau amatori de droguri de cel puțin șase luni. Pe numele lor au fost întocmite dosare penale.

* În data de 6 februarie a fost depistat și **Gabriel Gubics**, de 21 de ani, din Arad, fără ocupație, care avea asupra lui 18 grame de canabis, pentru consumul personal. Gubics are antecedente și s-a ales cu încă un dosar penal.

* În data de 2 martie a încăput pe mâinile polițiștilor și **Arduino Campagnolo**, cetățean italian, care se afla într-o fază avansată de transă, datorată consumului de droguri. Analizele medicale au confirmat faptul că acesta consumase 5 grame de cocaină. Italianul însă a declarat că s-a drogat în Italia și nu în țara noastră. S-a întocmit, și pe numele lui, dosar penal.

Procurorul Ilarie Dan a adăugat că pentru deținere, consum și trafic de stupefiante pedepsele sunt aspre și, de obicei, se aplică în paralel și cu interzicerea anumitor drepturi

* În data de 21 februarie a anului curent, un flagrant organizat la Șagu avea să dezvăluie activitatea infracțională a doi cetățeni, care vindeau cantitatea de 215 grame de hașiș. Este vorba de **Tiberiu Noja,** de 36 de ani, respectiv de **Andreea Mocanu**, de 21 de ani. Femeia este cercetată, la ora actuală, în stare de libertate, iar bărbatul a fost arestat.

* În data de 16 martie a.c., tot un flagrant organizat de specialiștii arădeni avea să-i deconspire pe **Maria Văgălău,** de 66 de ani, din Arad, pensionară și fiul acesteia, **Traian Văgălău,** de 29 de ani, fără ocupație, respectiv pe **Dan Petru Botaș**, de 26 de ani, taximetrist, domiciliat tot în municipiu. Pe mâna celor trei a ajuns cantitatea de un kilogram și 20 de grame de hașiș, pe care inclusiv bătrâna se străduia să o vândă. Interesant este că aceasta umbla cu hașișul asupra sa, într-o plasă, inclusiv când mergea să facă cumpărături, de teamă să nu-i dispară, cumva, din casă. În fine, cercetările au condus la concluzia că hașișul provenea din Spania, unde fusese achiziționat de la traficanți marocani. Printr-o filieră a ajuns, ulterior, în România. Toți cei implicați sunt arestați și își vor petrece după gratii între trei și 15 ani.

În majoritatea cazurilor soluționate de polițiștii de la Antidrog, s-au folosit investigatori sub acoperire. În privința drogurilor, acestea erau vândute, cel mai adesea, sub formă de țigări, la un preț cuprins între suma de 150.000 și 250.000 de lei bucata.

Eugenia Pantea

Printr-o colaborare cu Asociația SOS Copiii

Studenți francezi - în practică la Sântana

Recent, la Școala generală numărul 2 din Sântana s-a desfășurat o inedită aplicație de animatori, după model francez de protecție socială. Aceasta a fost concepută și realizată în întregime de către studenții și profesorii școlii de animatori, din cadrul Fundației D' Auteil din Paris, în baza unei colaborări cu Asociația SOS Copiii din Sântana. După parcurgerea unui an de studiu teoretic, cursanții francezi și-au testat cunoștințele practice antrenând elevii sântăneni într-o aplicație de animație. Potrivit definiției dată de Fundația D' Auteil, animatori sunt persoanele (cadre didactice) care se ocupă de gestionarea timpului liber al copiilor, implicându-i în activități extrașcolare.

Timp de o săptămână, cei 19 studenți, coordonați de 4 profesori (printre care s-a numărat și directorul cursului) au derulat, împreună cu elevii Școlii generale numărul 2, un număr de 6 proiecte: 1. pregătirile de Paște (confecționarea de obiecte decorative, desene specifice acestei sărbători, decorațiuni de ouă etc.), 2. activități sportive (fotbal, baschet etc.), 3. cunoașterea culturii prin descoperire (poezii, obiceiuri franceze etc.), 4. prin imagini, de la o țară de alta (discuții despre țări pornind de la o fotografie), 5. pregătirea unui carnaval (confecționarea costumelor, desfășurare etc.), 6. publicistică, video, jurnalul proiectelor (o evidență, cu imagini și text despre fiecare atelier de lucru).

În aceste activități, supervizate, pe lângă francezi, de către cadre didactice de la Școala generală numărul 2 și de către educatori de la casele de copii din Sântana, au fost angrenați peste 100 de copii, cu vârste cuprinse între 9-12 ani. **„Am dorit ca prin astfel de aplicații să descoperim, împreună cu copiii o cultură, un mod de viață diferit. Desigur, pentru studenții noștri, săptămâna petrecută aici a însemnat un excelent prilej de a pune în aplicare tehnicile de animație învățate în școală, mai ales dacă avem în vedere faptul că în luna iunie a.c, ei vor da un examen de absolvire** ", a mărturisit Fabien Bidaux, directorul școlii de animatori din cadrul Fundației D' Auteil.

Pentru elevii sântăneni, orele petrecute în compania francezilor au însemnat o experiență interesantă, prin care aceștia și-au putut pune în valoare spiritul de inițiativă, capacitatea de a inova, diverse abilități practice.

Inițiativa acțiunii de la Sântana îi aparține d-lui Viorel Enache, directorul Asociației SOS Copiii. **„Primul contact cu cei de la Fundația D' Auteil l-am avut în 1999, cu ocazia participării la o conferință internațională. Apoi, i-am vizitat, cunoscându-i și mai bine. După ce-am văzut cum funcționează sistemul francez de protecție a copiilor și a persoanelor cu handicap, am hotărât ca asociația noastră să colaboreze mai îndeaproape cu ei. Am început cu derularea unor proiecte comune pe plan teoretic, ca, acum, să putem realiza și proiectul de față** ", declară Viorel Enache.

Fundația D' Auteil, înființată în 1845 de către un preot catolic, se ocupă de educația a 6.000 de copiii (orfani și persoane cu handicap), pentru care lucrează permanent 3.000 de angajați. Pe lângă aceasta, asociația franceză organizează cursuri de formare profesională în 40 de meserii (animatori, brutari, educatori, tâmplari, tipografi etc.). În Franța, pentru un copil instituționalizat (cu vârsta cuprinsă între 2 și 30 de ani) se cheltuie 150 euro pe zi.

Conștient de eficacitatea modelului francez, Viorel Enache spune că are de gând să „copieze" anumite lucruri practicate de D' Auteil. **„Pentru noi, săptămâna care a trecut nu este decât un început. Astfel, dorim să formăm animatori români și să realizăm schimburi de copiii pe perioada vacanțelor. Cred că utilizarea tehnicilor de lucru de lucru în animație îi ajută pe copii să-și formeze o viziune despre cultura și viața de zi cu zi a europenilor"**.

Cosmin Trif

Electoral-tango

Accente

A face opoziție în Consiliul Local Municipal, acum în preajma alegerilor, a devenit o chestiune de echilibristică. O ridicare de mână, oricare ar fi ea - pentru un „DA" ori pentru un „Nu" - poate primi semnificații electorale. Cel puțin așa cred consilierii opoziției.

Comod nu este însă nici pentru consilierii care reprezintă PSD, în plan local. Și ei au impresia că umblă pe cuie și că trebuie să dea dovadă de prudență. Ultima ședință a CLM Arad a confirmat acest lucru. Executivul, prin primarul Dorel Popa, a propus schimbarea ordinii de zi, iar consilierii pesediști, udemeriști, țărăniști etc., cu excepția liberalilor, au fost de acord. Demersul primarului Popa este de înțeles: ar fi fost un pas necugetat, din punctul de vedere al campaniei sale electorale, să aprindă spiritele cu un nou Regulament de organizare și funcționare a sistemului de parcare cu plată din municipiu. De mirare este că temerea sa nu s-a manifestat mai devreme, adică înainte să fi ajuns în faza de proiect trecut pe ordinea de zi a ședinței. Și asta, deoarece un asemenea regulament nu poate avea decât o funcție coercitivă în vederea scoaterii unor sume de bani din buzunarele arădenilor. Or, cine este bucuros când este taxat!

Întrebarea care s-ar putea pune este următoarea: oare, gestul primarului, teama sa de nemulțumirea arădeanului cum trebuie s-o primim? Ca pe o probă de prudență înțeleaptă, în scopul autoprotejării? Ca pe o plasare în față a intereselor proprii în detrimentul interesului (financiar) al Primăriei? Se poate discuta pe seama acestor întrebări. Cum se poate discuta dacă promovarea unor măsuri pentru a ajuta UTA cu bani nu sunt mișcări menite să-i aducă primarului capital electoral - în acest caz, însă, suntem obligați să ținem cont de faptul că Dorel Popa s-a preocupat și până acum de UTA, a militat pentru sprijinul acesteia.

Liberalii, bunăoară, s-au abținut în ce privește hotărârea ca UTA să fie ajutată, respectiv pentru mandatarea consilierilor membri în adunările generale ale acționarilor la societățile comerciale din subordinea CLM pentru a aproba participarea acestora la majorarea de capital social la clubul UTA. N-au zis „nu", probabil din aceeași prudență temătoare față de reacția unei părți a electoratului, dar n-au spus nici „da". Să-i blamăm pentru lipsa de curaj? Asta ar însemna să fim nedrepți și să ne facem că nu vedem evidența - anume, că atât reprezentanții puterii cât și cei ai opoziției și-au pierdut curajul și și-au anesteziat voința. De acum, tot ce contează este să nu cadă de pe sârmă, chit că doar mimează dansul sperând să se facă plăcuți alegătorilor. Nu-i poți învinui, așa-i mai peste tot, în lume. Poate singurul lucru de bun-simț ar fi ca, până la alegeri, în ședințele CLM să fie discutate doar probleme urgent și „neutre", în care toți să spună „da".

Accente

Tristan Mihuța

„În Arad sunt unități de învățământ candidate la titlul de școli europene"

● *Interviu cu prof. ing. Romița Țiglea Lupașcu, inspector în Ministerul Educației și Cercetării*

– Ce reprezintă olimpiadele tehnice pentru învățământul preuniversitar?

– Învățământul profesional și tehnic este o importantă componentă a învățământului preuniversitar exprimată atât prin populația școlară cuprinsă pe acest segment acum cât și în perspectivă (în virtutea generalizării învățământului obligatoriu de 10 clase - prin școala de arte și meserii) cât și prin aplicarea strategiei de dezvoltare a învățământului în România.

Apoi, Legea învățământului prevede existența competițiilor școlare, indiferent de domeniu, profil sau disciplină cu instrumente de evaluare pentru stimularea elevilor cu interese, înclinații și aptitudini pentru un anumit domeniu al științelor, artistic și al meseriilor.

În concluzie și pentru învățământul profesional și tehnic se desfășoară, respectând cadrul legal, concursuri școlare. Pentru liceul tehnologic se organizează olimpiadele tehnice, iar pentru învățământul profesional se organizează concursuri pe meserii.

– Ce particularități au olimpiadele tehnice față de celelalte competiții școlare?

– Față de olimpiadele de la celelalte discipline, olimpiadele tehnice se organizează numai pentru specializări care la nivel național au reprezentativitate prin numărul de județe în care se școlarizează respectivele specializări.

Apoi, la olimpiadele tehnice, etapa națională, județele participante sunt reprezentate de un **singur concurent**, desemnat prin etapele anterioare (pe școală și pe județ/municipiu). Se înțelege așadar cât de importantă este pentru fiecare județ reprezentativitatea la nivel național.

O altă particularitate a olimpiadelor tehnice o constituie caracterul interdisciplinar (transcurricular) al probelor de concurs. Olimpiadele au două probe distincte: una scrisă și alta practică (de laborator). Cele două probe acoperă un număr de 3-5 discipline din planul de învățământ.

– Care au fost elementele luate în considerare de conducerea Ministerului Educației pentru desemnarea Inspectoratului Școlar Arad ca organizator al ediției din acest an?

– Multe sunt argumentele: o echipă competentă și performantă la Inspectoratul Școlar Arad, o rețea de unități de învățământ preuniversitar aflate într-o competiție loială și cu rezultate deosebite, instituții de învățământ universitar performant și recunoscut, performanțe școlare ale elevilor și profesionalismul și disponibilitatea cadrelor didactice arădene, mulțimea agenților economici viabili pentru domeniile de concurs (textile și mecanică) și nu în ultimul rând prin ospitalitatea oamenilor de pe aceste locuri.

Trebuie făcută o mențiune specială: cele două unități de învățământ în care s-au desfășurat probele concursului, Grupul Școlar „Francisc Neuman" și Grupul Școlar Industrial „Aurel Vlaicu" au avut ce arăta oaspeților: o dotare materială de nivel european,pentru domeniile de concurs, o conduită de excepție și discreție totală a gazdelor noastre. Apreciez deosebit modul în care atâția oameni, inspectori, directori, cadre didactice, personal auxiliar, elevi au ales să muncească asiduu pentru a organiza și desfășura o astfel de competiție.

Aceste unități de învățământ sunt candidate pentru titlul de școli EUROPENE.

Aș dori să mai adaug: subiectele întocmite în cadrul subcomisiilor pe specialități au oferit posibilitatea evaluării competențelor concurenților veniți din toate județele țării și au un grad de complexitate și dificultate adecvat nivelului de competiție națională.

De asemenea, membrii subcomisiilor centrale desemnați pentru această competiție au fost selectați după criterii de competență profesională, cu experiență în elaborarea și evaluarea diferitelor probe de examen și concurs pentru învățământul preuniversitar.

– Care sunt impresiile reprezentantului Ministerului Educației referitor la organizarea și desfășurarea ediției 2004 a olimpiadei Tehnologii la Arad?

– Aș enumera doar câteva: ● Pe toată durata desfășurării competiției mass-media locală a fost alături prezentând zilnic fiecare etapă (ziarul local a „Adevărul" și posturile de televiziune locală TV Arad și TV RCS ● Spațiile de desfășurare a probelor de concurs, resursele materiale și umane necesare, condițiile de masă și cazare asigurate pentru concurenți, profesorii însoțitori și membrii comisiei centrale au fost fără reproș ● Din analiza parțială a rezultatelor, analiză corelată cu dificultatea probelor evaluate, nivelul de pregătire al elevilor prezenți la această ediție a olimpiadei este cel mai bun prin comparație cu celelalte ediții ● Partenerii sociali care au fost alături de aceste competiții școlare au fost extrem de generoși și le mulțumesc în numele Ministerului Educației și Cercetării.

A consemnat, **V. Filip**

Puls politic

Omul sau partidul? Întrebare la care arădenii vor răspunde prin vot

Pe listele electorale sunt atât candidați independenți, cât și reprezentanți din partea unor partide. Iată care este părerea arădeanului cu privire la opțiunea lor între a alege omul sau partidul:

Rodica Micu, 35 ani, medic: „Aș accepta ideea de candidat independent, dar trebuie să văd cu ce program va ieși în campanie. Voi analiza atunci ceea ce dorește și aș vedea dacă se potrivește cu ceea ce doresc eu să facă un primar".

Diana Manciu, 16 ani, elevă: „Dacă aș avea drept de vot, aș alege persoana. Eu nu prea cunosc ideile cuprinse în statutul unui partid, de aceea m-aș orienta, atunci când va fi cazul, asupra persoanei".

Gabriela Feier, 48 ani, patroană: „Nu mă încântă deloc ideea de candidat independent. El nu va avea puterea să lupte cu partidele acestea care acum de exemplu ne guvernează".

Sorin Higaș, 18 ani, liber profesionist: „Aș vota în funcție de situație, de programul pe care îl promovează. Încă nu sunt decis ce votez, sau pe cine votez".

Marinel Cadar, 34 ani, fără ocupație: „Depinde de persoană indiferent dacă reprezintă partidul sau candidează independent. Sincer să fiu politicienii aceștia pe mine mă lasă rece. Nu sunt mulțumit absolut deloc de ei".

Gheorghe Ardelean, 46 ani, economist: „Aș vota omul, în funcție de programul pe care îl promovează. Pe mine partidele, statutul lor, nu m-au convins deloc".

Florica, Pușcaș, 49 ani, casnică: „La noi la Cintei contează omul, ceea ce face el pentru localitate, pentru oameni. Nu contează partidul atâta timp cât omul este de omenie".

Alexa Achim, 67 ani, consilier județean: „Părerea mea este că cei care vor să candideze ca independenți, nu fac altceva decât să încurce lumea, luând din voturi. S-a dovedit că independenții la Arad nu au nici o șansă. Ei trebuie să realizeze câteva mii de voturi, care sunt greu de adunat. Acele câteva sute de care au ei nevoie pentru a putea candida, le primesc din complezanță, și sunt irelevante".

Ionel Nicola, 43 ani, șomer: „Aș vota un candidat independent, dar numai după ce îi voi cunoaște programul de activități pe care se obligă să-l realizeze în timpul mandatului. Cred că ar avea prioritate, dacă aș fi pus în situația de a alege un independent sau un reprezentant al unui partid".

Ana Petrică, 56 ani, economistă: „Nu aș vota un independent, deoarece el va avea nevoie de susținere atât financiară, cât și de idei. Cu atâtea partide puternice în jurul lui nu știu cum va putea realiza el ceva de unul singur. Aș alege un om din partid fără discuții".

Anca Șumălan
Foto: Margareta Szego

Migrație... politică!

Organizația Județeană a PUNR Arad a primit în rândurile partidului, în cursul acestei săptămâni două persoane reprezentative din PRM, urmând ca gestul lor să fie „copiat" de zeci de persoane din partid . Este vorba de Manonalita Neamțu, fostă președintă a Organizației Județene de femei a PRM Arad și Iosif Crețiu, fost președinte cu probleme organizatorice a Organizației Județene PRM Arad. Aceștia au fost mandatați de conducerea PUNR Arad cu atribuții de președinte al Organizației de femei, respectiv vicepreședinte în Biroul Permanent Județean Arad a PUNR.

Pentru a-și motiva plecarea din PRM, Iosif Crețiu a declarat: **„Cu o lună în urmă, patru persoane, printre care și eu, au fost excluse din partid pe motiv că nu au fost de acord cu candidatul partidului la Primăria Arad. După câte s-au întâmplat în partid, am impresia că acolo se află numai oameni care mint cu nerușinare. Au ajuns să afirme că noi am ieșit în presă și la televizor să condamnăm deciziile luate de partid. Oricum mie îmi pare rău că am crezut în ideile lui Vadim"**.

Iosif Crețiu și-a început cariera politică alături de reprezentanții APR, ca apoi să-și însușească statutul PRM, iar acum cochetează cu PUNR, deoarece, afirmă Crețiu: **„numai aici am găsit oameni de omenie"**.

Anca Șumălan

Legile lui Hrebenciuc

(Urmare din pagina 1)

Dar cum să nu fie românul revoltat când vede că este furat pe față, cu samavolnicie tocmai de către cei chemați să îi dea legi bune și să administreze cu devotament dregătoriile țării!, când vede cu ochii lui că legea este una pentru cetățean și alta pentru barosan!

Inginerul Dimitrie Muscă, directorul Combinatului Agroindustrial Curtici, cunoscut și recunoscut în toată țara pentru remarcabilele realizări agricole obținute de-a lungul anilor, este mai puțin orientat decât baronii cei care urmează să fie scutiți de plățile către bugetul de stat. **A cumpărat și el împreună cu câțiva oameni de afaceri arădeni un IAS, dar primul lucru care l-a făcut în următorii doi ani a fost să achite până la ultimul leu datoriile acestuia către stat. Datorii care au însumat la cumpărarea IAS-ului douăzeci și cinci miliarde lei. Doi ani la rând, ing. Muscă a plătit obligațiile către stat și abia acum a reușit să iasă la liman. A greșit însă raționând ca un ardelean cu respect pentru lege, fiindcă putea proceda și el precum ceilalți care au cumpărat pământ de la IAS-uri, adică, să ia câștigul și să-l pună în cont, nu să plătească datoriile la stat, având în vedere pregătirile grupului Hrebenciuc pentru a scoate un act normativ în Parlament, așa cum arătam mai sus.**

Lamentabila noastră clasă politică alcătuită adeseori din specimene dubioase, din indivizi vicleni și fără urmă de bun simț nu se dă la o parte de la cele mai elementare norme de bun simț, în conduita politică din preajma alegerilor. Pornind de la necesitatea organizării campaniei electorale, aceeași putere pesedistă se arată interesată să găsească metode cât mai puțin bătătoare la ochi pentru ca măcar o parte din cheltuieli să fie ruptă tot din banul public. Astfel, la consiliile județene, unde personalul este limitat, urmează să se dea liber la angajări în funcție de... necesități. Și tot la nivelul necesităților urmează să fie aprobați și carburanții necesari unor deplasări mult mai numeroase în campania electorală. Deplasări cu limuzine luxoase, care mai de care... Unde sunt vremurile în care Adrian Năstase, proaspăt prim-ministru, se jura că o să se mulțumească doar cu autoturismele produse în țară?

PUR a convins Guvernul să nu impoziteze profitul reinvestit

„Victorie pentru noi locuri de muncă!", a spus președintele PUR Arad, Lia Ardelean. Urmare a întâlnirii dintre liderul umanist, Dan Voiculescu, și primul ministru Adrian Năstase, Guvernul a acceptat ca, de la 1 ianuarie 2005, profitul reinvestit să fie scutit de impozit. Facilitatea va fi trecută în Codul Fiscal și va funcționa în paralel cu actuala prevedere, care permite amortizarea accelerată a sumelor investite. Partidul Umanist este convins că întreprinzătorii vor alege neimpozitarea profitului reinvestit, astfel fiind stimulați să înființeze noi locuri de muncă, prin extinderea afacerilor pe care le conduc.

Susținător convins al clasei de mijloc, al intereselor întreprinzătorilor privați și al capitalului autohton, Partidul Umanist a reușit să convingă Guvernul de necesitatea eliminării acestei prevederi. Argumentele economice solide au fost cele care au avut un cuvânt greu de spus, actuala administrației fiind nevoită să asculte glasul rațiunii.

Umaniștii au fost cei care s-au zbătut pentru ca măsura să fie legiferată. PUR a organizat în acest scop un marș al întreprinzătorilor, la București, pentru sensibilizarea autorităților în legătură cu necesitatea eliminării impozitului pe profitul reinvestit. Mai mult, la începutul acestui an, filialele județene au început o acțiune de strângere de semnături pentru ca inițiativa să aibă susținerea celor cărora li se adresează, numărul celor care au aderat fiind de peste 3.000.000 de persoane.

„Ca om de afaceri, pot spune că este una dintre cele mai mari victorii ale partidului nostru. De foarte multe ori, datorită impozitelor mari, întreprinzătorii au ales munca la negru. Banii sunt ascunși, iar singurul care are de pierdut din acest motiv este statul. În cele din urmă, se pare că rațiunea a învins orgoliul, iar Guvernul a înțeles că eliminarea impozitului pe profitul reinvestit, chiar dacă este o inițiativă PUR, este una care aduce doar foloase statului", este de părere Lia Ardelean, la rândul său, cunoscut om de afaceri.

Președintele Organizației Județene a PUR spune că partidul pe care îl reprezintă va pleda și de acum înainte pentru promovarea intereselor clasei de mijloc. ***„Vom merge la alegerile locale și generale pe liste proprii, și nu vom face abatere de la crezul nostru, acela de a munci pentru formarea la nivelul întregii țări a clasei de mijloc".***

Marian Toader

(4376811)

URR a prezentat „Asfalt electoral"

La conferința de presă a URR, președintele **Claudiu Cristea** le-a pus ziariștilor un filmuleț în care au fost prezentate mai multe străzi, în special din Bujac, care se asfaltează sau au fost deja asfaltate. Cristea a declarat că URR cere stoparea asfaltării străzilor care nu au utilități și redirijarea banilor pentru realizarea respectivelor utilități. Titlul filmulețului a fost „Asfalt electoral".

S. Todoca

Cine se teme de critică?

Constat în ultima vreme, o ofensivă tot mai susținută a clasei politice împotriva reprezentanților mass-media. Indivizi care nu s-au remarcat decât prin scandaluri mai mari sau mai mici, insignifianți ca valoare, dar orgolioși peste măsură de când ocupă vremelnic niște funcții, se inflamează spontan și iremediabil când cineva le spune adevărul. Și, de obicei, cei cărora le revine, prin natura meseriei, datoria de a fi mereu pe fază și de a dezvălui nedreptăți și matrapazlâcuri sunt ziariștii.

Și cum adevărul - mai ales dacă nu convine - îl supără pe om, fie el hoț, bandit sau orice o fi, acesta nu numai că nu-și toarnă cenușă în cap, ci atacă la baionetă pe ziaristul „impertinent" care nu-l lasă pe el să-și facă de cap. Cel mai adesea, intimidarea „presarilor" - cum peiorativ le zic infractorii ziariștilor - sunt atacați prin tribunale.

Nu am fost niciodată de acord cu ideea ca ziariștii să jignească în paginile ziarelor pe nimeni, indiferent de rangul celui jignit. În schimb, am susținut întotdeauna că ziaristul trebuie să fie mereu cu ochii la pândă și să amendeze orice abatere de la legile scrise sau nescrise ale conviețuirii sociale. Iar această amendare a infractorilor se poate face printr-o critică obiectivă, fără patimă, cu argumente sau cu documente.

Ce te faci însă cu mangafalele care nu acceptă nici critica? Căci mangafalele, ajunse în funcții importante se cred intangibile și nu suportă să le atingi nici cu o floare. Lipsită de educație minimă, mangafaua politică îndeosebi, se inflamează la orice demers critic, crezând că puterea ține loc de cinste, muncă și performanță. Or, puterea în sine nu înseamnă nimic dacă nu se transformă în realizări notabile.

Nu doar ziariștii sunt târâți prin tribunale de infractori de diverse spețe. Oameni politici sau oameni simpli ajung prin tribunale „grație" unor obsedați orgolioși sau datorită unor procesomani notorii. Și, pentru ca intimidarea celor târâți prin sălile tribunalelor să fie pe măsură, infractorii criticați cer sume exorbitante, de miliarde de lei, sume imposibil de plătit de către un ziarist sau un om simplu. Cu extrem de puține excepții, justiția română a apreciat corect și nu i-a condamnat pe ziariști, în special, pentru că de multe ori unele procese sunt ridicole în privința demersului pe care îl fac procesomanii. De multe ori infractorii atacă, deși ei ar trebui să stea în spatele zăbrelelor. Vinovați fiind, infractorii atacă mai mult la intimidare.

De ce se tem infractorii, fie ei din domeniul politic, economic, cultural ș. a. m. d. de critică și de ziariști? Pur și simplu pentru că dacă n-ar fi ziariștii ei și-ar putea face de cap. Ar putea corupe mai mult, ar putea fura mai bine, ar putea minți fără să li se spună că sunt mincinoși, într-un cuvânt, fără ziariști infractorii n-ar fi deranjați aproape de nimeni și de nimic. Precizez, mă refer la critica din presă, pentru că Poliția sau Justiția își au și ele partea lor de „vină" în „deranjul" pe care îl fac infractorilor.

Așadar, de ziariști și de critică se tem hoții, corupții, mincinoșii, fariseii, orgolioșii, potentații impotenți, leneșii și, în general, toți cei care au una sau mai multe muște pe căciulă.

Toți aceștia trec, ziariștii rămân!

I. Iercan

De mai bine de doi ani

Primăria Conop tărăgănează aplicarea unei sentințe judecătorești

(Urmare din pagina 1)

„S-a rezolvat“

Ajunși în biroul primarului comunei Conop, Petrică Moldovan, am fost cât pe ce să constatăm că venisem degeaba. Primarul ne-a informat senin că acest caz este rezolvat, că avusese chiar cu o zi înainte o discuție lămuritoare cu Gheorghe Păcurar și că există doar mici probleme, care se vor remedia. **„Nu mai avem probleme. I-am dat cele 5,40 hectare, iar din cele 2,88, pentru care are sentință, i-am dat o parte și au mai rămas încă 1,10 hectare. Le vom rezolva și pe acelea. Mai e însă o problemă. Pe titlul de proprietate apare Păcurari, în loc de Păcurar, dar modificare se va face imediat, nu e ceva greu. El mai are o problemă, însă eu nu fac ceea ce vrea. Adică, el vrea să-l șterg pe Păcurar Pavel, tatăl său, de pe titlul de proprietate, să rămână numai numele său. Ceea ce nu se poate, pentru că pământul a fost cerut de tatăl său, în 1991. Or, el mai are o soră, deci nu pot să-l trec doar pe el, pentru că și sora sa are dreptul la pământ“**, susține primarul Petrică Moldovan.

„Ba nu s-a rezolvat“

Deși lucrurile păreau, cum spuneam, clare, am ținut să-i punem față în față pe reclamantul Gheorghe Păcurar și primarul Petrică Moldovan. Când colo, ce să vezi ? Nici vorbă să se fi rezolvat problemele, Gheorghe Păcurar fiind în continuare nemulțumit. **„Mi s-a dat un titlu care nu e pe numele meu. Eu am solicitat 6,24 hectare, mi s-au dat 5,40”**, a susținut bătrânul. Primarul Petrică Moldovan a răspuns că nu e problemă în ceea ce privește titlul, se modifică numele, cât despre cele 6,24 hectare, Comisia locală a hotărât, în 1991, că nu are dreptul decât la 5,40 hectare. **„Așa s-a hotărât atunci, nu e vina mea, nu eram primar. Cele 5,40 hectare s-au dat”**, susține primarul.

Într-adevăr, Gheorghe Păcurar ne-a prezentat titlul de proprietate pentru cele 5,40 hectare, dar susține că i s-a dat pământ în altă parte decât în locurile unde a deținut teren tatăl său. **„Eu nu-l acuz pe domnul primar. Dânsul e influențat de doamna secretară, numai ea e vinovată. Uitați aici, pentru fiecare parcelă am arătat dacă am avut sau nu teren acolo. Mi-au dat unde au vrut ei. Iar pentru cele 2,88 hectare, unde am sentință judecătorească, nu am primit nimic”**, susține Păcurar.

Pentru a-și întări spusele, Gheorghe Păcurar ne prezintă decizia civilă nr. 10/10 ianuarie 2002 a Tribunalului Arad în care scrie clar: **„Dispune reconstituirea dreptului de proprietate în natură în favoarea petentului asupra terenului agricol în suprafață de 2,88 ha, situat în perimetrul localității Chelmac”**. Nici în acest moment această decizie nu a fost pusă, integral, în aplicare, iar explicații pentru tărăgănarea lucrurilor nu există.

Supărat, Gheorghe Păcurar susține că „se minte cu nerușinare”

Uite titlul, nu e titlul

Dacă problema cu cele 5,40 hectare este cât de cât clară, adică s-a dat suprafața, cu mențiunea că Gheorghe Păcurar contestă locul unde a primit acel teren, o adevărată dispută se dă pe marginea acelei decizii a Tribunalului Arad. Primarul Petrică Moldovan susține că din cele 2,88 hectare reclamantului i s-au dat 0,94 hectare de teren. Lucru întărit de prefectul Dan Ungureanu, care printr-o adresă trimisă lui Gheorghe Păcurar precizează că i se va atribui și restul de teren, după ce Comisia Județeană va valida sentința existentă. **„N-am primit nimic din cele 2,88 hectare”**, susține, însă, Păcurar. **„S-a dat un hectar”**, contrazice primarul. Acesta explică faptul că Păcurar n-a vrut să ridice titlul de proprietate, motivând că îl va ridica sora sa. Reclamantul, în schimb, neagă din nou. Apare în scenă și secretara primăriei, dușmanul bătrânului din Chelmac, care susține că titlul există, că e trimis la OCOT pentru modificarea numelui și că Păcurar n-a vrut să-l ridice de la Primărie.

Deși încolțit, bătrânul nu vrea să renunțe și dovedește că știe să lupte, la cei 77 de ani, pentru proprietatea sa. **„Nu am nici un act, decât pentru 5,40 hectare. Se minte cu nerușinare”**, spune Păcurar.

Primarul rămâne și el pe poziție și susține în continuare că, în momentul în care titlul va veni de la OCOT, bătrânul sau sora dumnealui pot să-l ridice de la Primărie.

Lucruri necurate ?

Gheorghe Păcurar este convins că a fost nedreptățit și că la Primărie se petrec lucruri necurate. **„Mergeți să vedeți hectare întregi care nu s-au dat și sunt lucrate de diferite persoane. În procesul verbal al ședinței Comisiei de fond funciar au scris că nu-mi dă terenul meu pentru că e împădurit. Se poate dovedi că acea parcelă e curată. Se poate vedea la fața locului. O altă suprafața a mea, pe care sunt plantați pruni, a dat-o la altcineva. Să-mi arate domnul primar actele ăluia, să demonstreze cu acte că a fost a lui. Dacă demonstrează, nu mai zic nimic”**, spune Păcurar.

Primarul a refuzat să prezinte vreun act susținând că **„I-am invitat pe proprietar aici și ați discutat. Dacă îl dați în judecată, veți vedea actele în proces, eu nu pot să le arăt”**. Petrică Moldovan susține că bătrânul a primit teren în zona unde a avut, doar că între timp **„numărul top s-a modificat, lucru pe care nu vrea să-l înțeleagă”**.

Noi promisiuni

Chiar dacă nu are dreptate în totalitate, chiar dacă pe ici pe colo e încăpățânat și „reclamant“, cum susține primarul, bătrânul are motive să fie nemulțumit. De doi ani de zile, cu sentința în mână, Gheorghe Păcurar nu reușește să-și ia înapoi cele 2,88 hectare. A făcut plângeri peste tot, mai nou a ajuns și la Parlament, dar nimic. Cu dreptatea în mână, Gheorghe Păcurar nu rezolvă problema. De la ultima noastră vizită, singura noutate a primarului Moldovan în acest caz e faptul că a dat 0,9 hectare, pentru care Păcurar nu a văzut nici un titlu și nici nu știe să se fi dat. În rest, aceeași situație. Nu s-a mișcat nimic, semn că primarul Moldovan nu se sperie cu una cu două de presă sau alte organe și poate să mai tragă de timp. Acum afirmă că-i va da pământ lui Păcurar, dar în altă parte și chiar dacă acesta nu acceptă, pentru că **„asta e legea, nu pot să-i dau despăgubiri în bani dacă avem teren disponibil”**. Suntem hotărâți să vedem dacă primarul se va ține de cuvânt de data asta sau, în continuare, va tărăgăna lucrurile.

Foto: Șt. Matyaș

Servicii gratuite pentru ONG-uri

Asociația PAEM Arad organizează în cadrul proiectului „Centrul de Resurse și Informații pentru ONG-uri Arad” - CRIONA un Curs de Instruire în Managementul Proiectelor.

Cursul se adresează tuturor ONG-urilor active din municipiul și județul Arad, cu precădere organizațiilor mici și celor nou înființate.

Cursul va fi structurat pe module în funcție de specificul activității organizațiilor participante și va avea ca finalitate elaborarea unei cereri de finanțare pentru una din liniile de finanțare deschise.

Ca principale tematici amintim:

- Intensificarea surselor de finanțare și a potențialilor finanțatori
- Realizarea scrisorii de intenție - primul pas pentru obținerea acordului de finanțare
- Prezentarea organizației: scop, misiune, obiective, activități derulate - un important instrument de convingere a finanțatorului
- Elaborarea cererii de finanțare
- Întocmirea bugetului
- Elemente de planificare strategică și evaluare
- Finanțarea viitoare - o condiție pentru sustenabilitate și dezvoltare

Totodată, CRIONA asigură servicii gratuite de informare, consiliere și asistență celor interesați să înființeze asociații, fundații și alte forme de asociere specifice sectorului neguvernamental.

Organizațiile interesate sunt rugate să ne contacteze la: **Asociația PAEM Arad, str. Cicio Pop nr. 17, tel/fax 0257-285.100.**

Persoana de contact: Camelia Noghiu - **coordonator proiect Centrul de Resurse și Informații pentru ONG-uri Arad.**

Probleme legate de ajutoarele sociale la Semlac

Poșta paginii

Gal Ioan (55 de ani), din **Semlac**, ne scrie că benficiază de ajutor social împreună cu cele două fete ale lui - una de 13 și cealaltă de 15 ani. El ar vrea să știe suma exactă pe care este îndreptățit să o primească, pentru că suspectează că sunt cetățeni care primesc o sumă diferită de bani. Îi răspundem cetățeanului că în astfel de cazuri se efectuează o anchetă socială de către personalul specializat din cadrul Primăriei. În funcție de cantitatea de pământ sau grădină deținută, de numărul de animale sau alte bunuri aflate în proprietate. Așadar, dl. Gal nu se poate compara cu o altă familie numai pentru că are tot atâția membri. Pentru a lămuri problema trebuie să aibă o discuție cu primarul sau viceprimarul din localitate. Viceprimarul **Dimitrie Stoian** ne-a declarat că ajutorul social se acordă după criteriile stabilite de către Consiliul Local: **„Sunt mai multe criterii... La noi nu s-a plâns niciodată acest cetățean că ar primi prea puțin... Îl invit la o discuție lămuritoare”**.

Telefoane „complicate” la Pleșcuța

Pavel Mariș sesizează faptul că în localitatea **Aciuța** (comuna **Pleșcuța**) **„posibilitatea de comunicare prin telefonie este execrabilă”**. Concret, în localitate nu există decât două telefoane instalate la domiciliul unor persoane private care, potrivit lui P.Mariș, se arată nemulțumite când sunt deranjate de către un consătean care vrea să dea un telefon. În plus, dl. Mariș mai acuză sistemul „greoi” de funcționare al telefoanelor: **„Aceste telefoane fucționează cu cartele Evricard. Sistem ce face foarte greoi modul de realizare a unui apel telefonic - pentru că trebuie formate nu mai puțin de 27 de cifre. Având în vedere că majoritatea locuitorilor sunt persoane vârstnice vă dați seama că acest lucru este foarte greu de realizat. În urmă cu doi ani, la rubrica „Adevărul vă ascultă”, conducerea Romtelecom a promis instalarea unui post telefonic public (cabină telefonică). Din păcate promisiunea nu a fost onorată”**, ne scrie cititorul nostru. Alături de el mai semnează pe scrisoarea trimisă la redacție **Gheorghe Mariș, I. Gomoi, Gheorghe Cosma, Grigore Grozav, Emil Moț, Traian Morar și Pavel Morar.**

Cetățenilor din Aciuța le-a răspuns șeful Departamentului Oficii Comerciale Romtelecom DTC Arad - **Dan Cioca**. El ne-a spus că în satul respectiv sunt două posturi publice instalate gratuit la persoane private. **„Aceste persoane nu ar trebui să se arate deranjate pentru că beneficiază de telefon fără a plăti nici un fel de abonament. Dacă cetățenii nemulțumiți doresc schimbarea locurilor în care se găsesc aceste telefoane, să facă o sesizare la primăria comunei. Noi, la rândul nostru, vom muta telefoanele la alte persoane dacă Primăria ne sugerează acest lucru. Am lăsat această alegere la latitudinea primăriilor care cunosc mai bine cetățenii din fiecare localitate”**, a precizat dl. **Cioca**. Cu privire la cea de-a doua problemă ridicată de locuitorii din **Aciuța**, reprezentantul Romtelecomului a declarat că nu s-a reușit onorarea promisiunii din cauza lipsei de fonduri: **„Punem aceste posturi telefonice doar acolo unde este rentabil. În plus, sunt unele localități în care nu putem instala acest tip de telefon solicitat din cauza condițiilor tehnice (la o depărtatre mare de Arad, cabinele telefonice nu funcționează)”.**

„Miraju mărfii chinezești”

Un personaj anonim vrea să ia prin intermediul nostru legătura cu dl. inspector - șef Gudiu. Deși nu răspundem la anonime, merită să cităm din scrisoare, pentru a mai descreți puțin frunțile cititorilor noștri (păstrăm ortografia autorului scrisorii neschimbată, pentru autenticitate). **„Suntem muncitore și am apelat la miliție dar văd că nu s-a rezolvat nimic. La Șeitin, tânăra B. Floarea ne vinde marfă de slabă calitate adusă de la București, chinezească la prețurile unei mărfi competitive. Nu ține nici 2 săptămâni, dar tinerele noastre atrase de miraju mărfii chinezești ne secătuiesc buzunarele. Eu cred că fiecare trebuie să aibă responsabilitate ținând cont de nivelu salariilor. Ea câștigă câte 30 de milioane lunar profit pt. că face în fiecare lună 4 - 5 drumuri plus că-i și fotograf în sat practicând la fel prețuri mari fără să plătească 1 leu impozit în timp ce noi... Vă rugăm să rezolvați această ciupercă pentru că are grădini, pământ, părinț dar e mai ușor a profita de naivitatea oamenilor și să trăiești elegant. Mai credem că dacă sîntem egali sau aproape egali în drepturi să fim egali și în responsabilități; ce vindem?; ce dăm?; și mai ales cu cât dăm! Către conducerea I.P.J. avem o singură rugăminte: să-i organizeze un flagrant la respect și încredere...”**, încheie revoluționar „câteva persoane din Șeitin”. Evident că în acest caz comentariile sunt de prisos.

Îl rugăm pe dl. **Ioan Cherei** din **Conop** să revină cu o scrisoare mai clară sau să trimită pe cineva din familie la redacție pentru a ne expune problema cu care se confruntă.

Olimpiu Bulzan

Anvelopele uzate - combustibil pentru fabricile de ciment

România întâmpină mari probleme în ceea ce privește numărul enorm de anvelope uzate, la nivelul anului 2002 ajungându-se la circa 60 de mii de tone. În mod normal, aceste anvelope, conform legislației în vigoare, ar trebui să rămână în sarcina celor care le-au introdus pe piață. Acești agenți economici au obligația de a colecta și, respectiv, reutiliza, refolosi, reșapa, recicla și, eventual, valorifica termoenergetic anvelopele uzate.

Începând cu 1 ianuarie 2005, demarează un amplu proiect de reciclare a anvelopelor uzate, numai în 2005 fiind programată pentru reciclare 60 la sută din cantitatea existentă în prezent, în 2006 - 70 la sută iar în 2007 - 80 la sută.

În județul nostru există, la această oră, 350 de tone de anvelope uzate, depozitate momentan în locuri autorizate, cel mai mare depozit fiind cel al firmei Remat. **„Deocamdată, anvelopele uzate sunt colectate la groapa ecologică. ASA adună separat anvelopele uzate. O soluție ar fi fabrica de ciment de la Chișcădaga (județul Hunedoara), care ar fi dispuși să adune și să ardă cauciucul, fiind singura instalație performantă și omologată să ardă anvelope din vestul țării"**, susține șeful Agenției de Protecția Mediului, Cristian Ispravnic.

În fabricile de ciment se folosește o foarte mare parte din anvelopele uzate ca și combustibil în procesul de obținere a clincherului.

C. Mihuța

Foto: V. Musca

Costul pentru mediu... comunitar

Adaptarea la acquis-ul comunitar de mediu în ce privește calitatea apei, controlului poluării industriale și a managementului deșeurilor în perioada 2004-2021 va costa aproape 30 de miliarde de euro. Acești bani vor proveni din următoarele surse: 5,74 miliarde de euro de la bugetul de stat, 8,5 miliarde de euro din fonduri comunitare și 10,55 miliarde de la companii.

G.C.

Doar 14 deponee ecologice la nivel de țară

Aradul se află printre fruntași, la acest capitol

Din cele 252 de depozite de deșeuri municipale, la nivel de țară, doar 14 sunt ecologice, restul urmând să se închidă, treptat, până în 2019. Pentru a corespunde normelor UE din acest punct de vedere, deponeele închise vor trebui monitorizate timp de 30 de ani, iar pe lângă cele 14 depozite ecologice urmează să se construiască alte 50.

Dacă la nivel de țară există în jur de 3500 de depozite, în județul Arad sunt 155 de gropi de gunoi, la nivel orășenesc și comunal. **„Conform noilor directive ale Uniunii Europene, lângă cele 14 gropi ecologice vor trebui realizate încă 50 de depozite. Aradul va avea un singur deponeu și șapte stații de transfer. În acest moment lucrăm, împreună cu CJA la un proiect de hotărâre pentru elaborarea planului județean de gestionare a deșeurilor"**, susține directorul Agenției de Protecția Mediului Arad, Cristian Ispravnic.

Deși cei de la Mediu și-ar fi dorit încă o groapă ecologică, la Ineu, este greu de crezut că se va realiza acest lucru, pentru că la nivel de țară este permis cam un deponeu la un județ, existând rare excepții de la această regulă.

Cosmin M.

Proiectele de mediu din zona de Vest - dezbătute de către ministrul de resort

Ieri, la Timișoara a avut loc întâlnirea dintre **Maria Speranța Ianculescu** - ministrul Mediului și Gospodăririi Apelor cu directori din cadrul Agenției Regionale de Protecție a Mediului Timișoara, printre care și **Cristian Ispravnic** - directorul executiv al Agenției de Protecția Mediului Arad.

În timpul discuțiilor care s-au purtat la sediul Consiliului Județean Timișoara au fost abordate o serie de probleme legate de planul de dezvoltare regională.

Cristian Ispravnic ne-a declarat că în cadrul întâlnirii cu ministrul de resort s-a pus accent pe proiectele de mediu care vizează zona V Vest, din care face parte și județul nostru.

Nadia Bodran

La Luncșoara, o problemă își așteaptă rezolvarea

În urmă cu doi ani, lui Gheorghe Rusu, sătean din Luncșoara, comuna Hălmăgel, i-a murit un bou. Animalul a băut apă dintr-un butoi, iar în dimineața zilei următoare omul l-a găsit mort. Paguba - peste 15 milioane de lei. **„Nu știu ce era în butoi, ceva soluție, poate. Am făcut sesizare la Mediu, la Arad; a venit cineva de acolo și a zis că va rezolva problema, adică urma ca să fie duse undeva butoaiele, să nu se mai întâmple necazuri. Am rămas doar cu promisiunile, căci și acum sunt tot acolo butoaiele"**, zice, cu necaz, săteanul. El încă așteaptă ca problema să fie rezolvată, cumva.

Voicu Sida

Mâncăm și... clone

Specialiști de la Ministerul Agriculturii, Pădurilor, Apelor și Mediului spun că avem o problemă la privind integrarea la capitolele Mediu și Agricultură. Concret este vorba despre utilizarea pe o scară destul de largă a plantelor modificate genetic. În condițiile în care Uniunea Europeană a luat măsuri drastice pentru limitarea pătrunderii pe piață a Organismelor modificate genetic provenite de pe continentul american, România pare că devine o placă turnantă a introducerii acestor produse în Europa. Marile trusturi multinaționale au interesul să-și promoveze pe piață culturile de porumb, cartofi, soia, sfeclă de zahăr care, în multe cazuri, sunt modificate genetic. Fenomenul este favorizat și de prețurile relativ mici cu care furnizorii de semințe vând aceste produse. Controlul care ar trebui să se facă asupra acestora lasă mult de dorit. Deci nu prea avem mecanismele care să asigure o verificare riguroasă. Pe de altă parte, nici nu se practică informarea publicului în ce privește riscul pe care le pot aduce asupra omului și mediului utilizarea alimentelor care conțin organisme modificate genetic. Folosirea acestora ar trebui stopată din mai multe motive: în primul rând din precauție atâta vreme cât nu se cunosc toate efectele biotehnologiilor asupra mediului. Al doilea motiv ar fi pericolul de contaminare existent pentru soiurile tradiționale și posibilitatea ca aceste plante transgenice să determine apariția unor dăunători mult mai agresivi și mai rezistenți decât cei pe care îi cunoaștem până acum. Piețele europene resping orice fel de aliment modificat genetic. Una dintre directivele U. E. prevede ca până la sfârșitul anului 2008 culturile care conțin gene rezistente le antibiotice să fie eliminate. Noi ar trebui să ne integrăm în 2007...

G. C.

Poluatorii va trebui să recicleze ambalajele

Foto: V. Musca

Conform cerințelor de aderare la Uniunea Europeană, până în 2007 România trebuie să impleze normele UE de gestionare a deșeurilor de ambalaje. Potrivit HG 349/2002, agenții economici care introduc pe piață ambalaje, autoritățile locale precum și deținătorii de astfel de deșeuri vor avea obligația colectării deșeurilor în vederea reciclării. Realizarea obiectivelor de colectare și reciclare se va putea face fie individual, de către agenții economici, fie de către o persoană juridică care să fie constituită pentru acest scop și autorizată de Ministerul Mediului.

Directorul APM Arad, Cristian Ispravnic, susține că în județul nostru vor fi construite șapte stații de reciclare, ce vor fi amplasate lângă șapte gropi ecologice de transfer, ce urmează a fi și ele realizate în viitorul apropiat. **„Acele stații vor colecta din deșeurile menajere și industriale PET-urile, pungile, hârtia, cartonul, sticla, dozele de suc și bere și cauciucul. Aceste materiale vor fi introduse în circuitul de reciclare, iar gunoiul menajer care va rămâne va fi presat în stațiile de transfer, în niște containere speciale, care vor fi transportate la groapa ecologică. Datorită faptului că avem groapă ecologică vom fi între primele județe din țară care vor gestiona această problemă conform standardelor UE"**, susține directorul APM, Cristian Ispravnic.

Cosmin Mihuța

Traficul auto - cel mai mare dușman al calității aerului

Una dintre problemele care se află în vizorul Guvernului, pentru rezolvarea capitolului de negociere cu UE pe tema mediului, este și calitatea aerului. Guvernul a și dat, săptămâna trecută, o hotărâre în acest sens, pentru a încerca să implice mai mult autoritățile locale în limitarea poluării aerului. Astfel, prin acea hotărâre de guvern, autoritățile locale pot decide limitarea vitezei autovehiculelor, interzicerea sau devierea circulației pe o anumită zonă, pentru reducerea concentrațiilor în aerul înconjurător.

Autoritățile locale vor identifica sursele generatoare de concentrații în aerul ambiental mai mari decât valoarea limită și, după caz, vor anunța autoritățile administrației publice locale sau titularii acestor activități care determină poluarea. Programele de gestionare a calității aerului vor fi întocmite de o Comisie Tehnică pe care o va numi prefectul.

Aradul nu stă prea bine la acest capitol, însă, nici nu ne putem plânge, față de alte orașe din țară, unde există un grad ridicat de poluare a aerului. **„În cadrul programelor și a planului de gestionare a calității aerului, Agenția de Protecția Mediului a stabilit în Arad patru puncte de recoltare a poluanților gazoși și a pulberilor în suspensie, șapte puncte de recoltare a pulberilor sedimentabile și cinci surse de poluare a aerului. Asta doar în municipiu. În județ, mai sunt patru puncte de poluări cu pulbere sedimentabilă, la Lipova, Pecica, Nădlac și Sânleani"**, ne-a declarat șeful APM Arad, Cristian Ispravnic.

Din cele patru zone existente în județ, la Lipova, Pecica și Nădlac aerul e poluat din cauza traficului pe DN 7, în timp ce la Sânleani poluare este generată de praful de cenușă de la CET.

În oraș, circulația autovehiculelor ridică, de asemenea, probleme, după media măsurătorilor realizate la APM Arad zone cu grad ridicat de poluare fiind Podgoria, Vlaicu sau Grădiște.

Cosmin Mihuța

Foto: M. Szego

Casarom nu-i... acasă

De trei ani de zile, administrația locală prezintă proiectul Casarom ca un succes. În realitate, din 2001 încoace nu s-a realizat mare lucru. În afară de o casă model care ține și rolul de birou de vânzări și câteva fundații lucrările nu au prea evoluat. Dar asta este o altă problemă. Partea frumoasă este că pentru 32 de hectare, Casarom a plătit 16.813 dolari, adică 5 cenți pe metru pătrat. Restul suprafeței, până la 64 de hectare a fost luată pe gratis. Cert este că firma Casarom s-a ales cu o suprafață de teren foarte mare la un preț de nimic.

Experți în imobiliare spun că în acea zonă metrul pătrat de teren se vinde și cu 15 dolari. Or atunci ce afacere a făcut Consiliul local municipal Arad, care putea încasa sume mult mai mari dacă ar fi vândut terenul la un preț apropiat de realitate.

Conform contractului, Casarom trebuia să finalizeze prima fază până în data de 31 martie 2003. Nu s-a întâmplat acest lucru. Iar lucrările trenează în continuare. Pe de altă parte, realizarea de locuințe era una dintre cheile de boltă ale primarului Popa în fosta campanie electorală.

După cum se vede suntem în pragul unei alte campanii.

În această săptămână Casarom a trimis invitații principalelor mijloace mass-media. Subiectul era **„lansarea fazei întâi de construcție, care va cuprinde un ansamblu de 44 de case și 240 de apartamente"**, așa cum scria în invitație. Numai că la data și ora stabilită, la singura casă realizată până acum de Casarom bătea vântul. Doar câțiva muncitori puneau bordurile la viitoarele peluze cu flori. Într-un târziu , administratorul Casarom, Martin Loveday a sosit la fața locului, ca să se scuze că întâlnirea s-a amânat pentru o dată ulterioară la care **„va participa și primarul Popa".** Noi am califica această atitudine ca neserioasă. Iar raționamentul ar putea merge mai departe...

Una peste alta, problema în cele din urmă rămâne una economică. Întrebarea este de ce a vândut administrația locală un teren cu nici 17.000 de dolari, când putea să obțină câteva milioane bune de dolari. Bani cu care ar fi putut chiar construi în realitate locuințe sociale. Nu doar pe hârtie și din vorbe...

G. Constantinescu
Foto: Viorel Musca

IMM-urile din Regiunea V Vest vor constituirea într-o confederație

Conducerea filialei Arad a Consiliului Național al Întreprinderilor Private Mici și Mijlocii din România a avut inițiativa constituirii unei Confederații a Regiunii V Vest a întreprinderilor private mici și mijlocii. Aceasta va reuni organizațiile patronale și asociații de afaceri din județele Arad, Caraș-Severin, Hunedoara și Timiș. **În acest sens, marți, 20 aprilie, cu începere de la ora 18, la Hotel Aradul, sunt invitați la o întâlnire preliminară reprezentanții tuturor organizațiilor patronale și ai asociațiilor de afaceri, în vederea dezbaterii statutului, aspectelor de ordin organizatoric și legislativ.**

„Considerăm că unificarea forțelor tuturor organizațiilor patronale din Regiunea V Vest constituie un factor important în direcția consolidării puterii de negociere a patronatelor în dialogul cu sindicatele și organele administrației de stat, cât și a promovării unor inițiative legislative care să conducă la conturarea unui mediu de afaceri cu adevărat prielnic creșterii economice, fără o fiscalitate sufocantă", spune președintele CNIPMMR Arad, Mircea Purcaru.

G. Knap

Investiții la bursă

Indicii pentru un eventual câștig

Cum arătam într-un număr trecut al ziarului nostru, investițiile în titluri mobiliare, poate avea un randament superior față de un depozit bancar. Desigur, un câștig mai mare implică și o doză de risc pe măsură. Altfel spus, nimeni nu garantează câștigul. Din acest punct de vedere, un investitor în acțiuni trebuie să știe că profitul așteptat nu apare întotdeauna imediat. El depinde de o multitudine de factori, dintre care cel mai important este prezumtivul succes în viitor al companiei, în ale cărei titluri s-a făcut investiția. De aceea, este esențial în ce anume se investește. Sigur, nimeni nu știe cu exactitate acest lucru căci atunci, toți investitorii ar fi multimiliardari. Or, acest lucru nu este posibil, pentru că o axiomă a lumii financiare spune că pe piață cantitatea de bani rămâne în principiu constantă, se schimbă doar proprietarii acestora: unii devin mai bogați, iar alții mai săraci. Totuși, cum alegem depinde de fiecare investitor în parte. Există câteva criterii care pot fi indicii pentru o eventuală alegere de succes.

Situația financiară a unei societăți este principalul criteriu pentru a alege niște acțiuni care vor face parte din portofoliu. Analiza situației financiare este proces care nu stă la îndemâna oricui. Însă finalitatea lui constă în aflarea unor date sintetice, care pot reliefa în puține informații situația financiară a emitentului. Un aspecrt specific este că acești indicatori sunt exprimați la cursul de tranzacționare. Se fac referiri la: activul net pe acțiune raportat la cursul de piață, datoriile societății raportate la activul net, rezultatul net raportat la cifra de afaceri.

Raportarea unor indicatori la cursul acțiunii din piață se face pentru a determina gradul în care sunt evaluate respectivele titluri. De exemplu între două acțiuni diferite, dar care au același preț este de preferat să se aleagă acți-

une la care profitul net pe acțiune, raportat la curs, mai mare.

Un alt factor de care trebuie ținut cont este **structura acționariatului**. Un acționariat dispersat, care poate permite modificări semnificative pe viitor este mai atractiv și mai permisiv pentru o creștere a cursului. Un acționar care deține peste trei sferturi din capitalul unei societăți face puțin probabilă apariția unor cumpărători importanți care ar putea determina prin cumpărare o creștere a cursului.

Și **domeniul de activitate** al societății poate fi un factor care poate da câteva „semnale" în alegerea unor titluiri. O companie care este lider într-un domeniu de activitate are șanse mai mari să fie în atenția investitorilor.

Sigur, aceste câteva criterii nu dau „rețeta" câștigătoare, dar pot găsi culoarul pentru eventuale câștiguri din investițiile în titluri mobiliare.

G. Constantinescu

Conturile au dispărut odată cu Minerva. Unde sunt banii?

(Urmare din pagina 1)

Dintr-o Minervă mare, 16 mai mici

La începutul lui 2001, membrii cooperatori ai Cooperativei de Credit - Banca Populară Minerva au hotărât dizolvarea cooperativei și înființarea a 16 unități mai mici, cooperative de credit de sine stătătoare, în diverse orașe din țară, printre care și Arad. Așa a rezultat Cooperativa de Credit Minerva Arad, aceasta preluând din patrimoniul societății supuse divizării contractele de depozit încheiate de persoanele cu domiciliul în județul Arad. Administratori ai cooperativei erau trei persoane: Signer Mirela, din Galați, respectiv Pop Darie și Morgoș Iudita din Arad.

Deponenți și membri cooperatori

Așa cum se specifică în actul constitutiv, Minerva Cooperativa de Credit Arad s-a contituit prin asocierea liberă de persoane fizice, cu scopul de a desfășura activități bancare în vederea întrajutorării membrilor ei. Dar cine erau membrii cooperatori? **„Când a fost cu divizarea cooperativei de la Galați și înființarea celei de la Arad, ni s-a spus că putem deveni membri contribuind cu 60% din suma depusă"**, povestesc oamenii. Unii deponenți au fost de acord, alții nu. Cert este că au rezultat 4711 părți sociale, fiecare cu o valoare nominală de 100.000 de lei, și așadar un capital social de 471.139.333 lei.

Se pare că nimeni nu și-a pus problema cum s-a înființat Cooperativa de Credit Minerva Arad, în contextul în care, potrivit unei ordonanțe dată de Guvern în 2000, nici o unitate bancară nu putea funcționa fără a fi autorizată de Banca Națională a României. Iar Minerva nu a obținut autorizarea, după cum spune conducerea BNR Arad. Neautorizarea însemna automat lichidarea. Chiar dacă în actul constitutiv se arată că la lichidarea cooperativei, după plata datoriilor acesteia, din activul net rămas se vor distribui membrilor cooperatori sumele reprezentând contravaloarea părților sociale subscrise și vărsate, nimeni nu a văzut un leu. Cert este că...

La Arad, Minerva a dispărut peste noapte...

Arădenii își amintesc de scandalurile iscate prin anul 2001, legate de această cooperativă. Când au început să simtă neregulile, arădenii deponenți - fie ei membri cooperatori sau nu - s-au adunat în mai multe rânduri în fața sediului Minervei - ce funcționa în zona Intim, la parterul unui bloc, într-un spațiu relativ mic pentru o „bancă" - și au cerut reprezentanților cooperativei să le restituie banii depuși plus dobânzile aferente. Oamenii au format cozi, au stat ore în șir în fața ușilor închise, zile la rând. Fără nici un rezultat. Mai mult, într-o dimineață, Minerva era dispărută ... Nimeni nu a știut nimic nici de administratori, nici de bani. Sediul Minervei a rămas gol o vreme, apoi aici s-a deschis un punct de comercializare a ușilor, care funcționează și în prezent (însă fără nici o legătură cu Cooperativa de Credit Minerva).

În funcțiune sau nu?

Arădenii au așteptat ani de zile ca problema „Minerva" să se lămurească, dar în zadar. Pe cont propriu, unii deponenți au întreprins acțiuni încercând să-și recupereze banii depuși. Au mers pe diverse piste. Întrebarea era: mai e Cooperativa de Credit Minerva Arad în funcțiune sau nu? Dacă ținem cont de realitate, și anume de faptul că de aproape trei ani nu se mai știe nimic

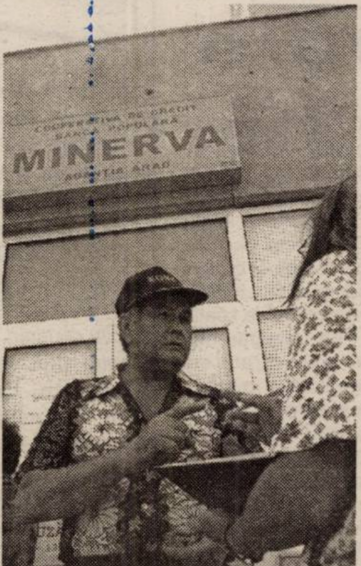

de ea (în plus deponenții spun că au încercat să-i găsească și pe administratori, dar nu au reușit) am putea spune că Minerva nu mai există. Dacă însă luăm de bune cele scrise în certificatul constatator scos de deponenți de la Registrul Comerțului în luna **februarie 2004**, la mențiunea „starea firmei" apare **„funcțiune"**! **„Cum să fie în funcțiune când nu mai e nici sediu, nu mai sunt cei din conducere, iar banii noștri - cine știe pe unde-s?"**, spun, necăjiți păgubiții.

Hotărârea instanței

În luna ianuarie, unul din arădenii păgubiți a apelat la instanță și a dat în judecată Cooperativa de Credit Minerva Arad și pe cei trei administratori (Signer, Pop și Morgoș) solicitând să i se restituie suma depusă cu mai mult de trei ani în urmă și dobânda la respectiva sumă calculată la cursul bancar din anul 2000 până în prezent. Singura persoană dintre cei trei (foști) administratori care s-a implicat (prin avocat) în acest proces, Morgoș Iudita, a solicitat respingerea cererii, invocând excepția lipsei calității procesuale pasive a sa. În plus, aceasta a motivat că acel contract de depozit a fost încheiat de reclamant cu Banca Populară Minerva Galați și că, în urma divizării acesteia și înființării Cooperativei Minerva Arad nu rezultă că aceasta a preluat și depozitele reclamantului.

Totuși, instanța a decis că **„chiar dacă reclamantul a tratat cu Cooperativa de Credit Banca Populară Minerva Galați, având în vedere că acest contract de depozit a fost încheiat la Arad și poartă ștampila agenției din Arad, instanța apreciază că acest contract a fost preluat de către pârâta Minerva Cooperativa de Credit Arad care a devenit răspunzătoare pentru normala derulare a acestui contract de depozit".**

Tot instanța arădeană a hotărât că răspunderea administratorilor este față de cooperativă și nu față de fiecare membru cooperator, astfel că administratorii nu pot fi chemați în judecată și nu pot avea calitate procesuală pasivă într-o cerere făcută pentru recuperarea banilor depuși și a dobânzii aferente. Astfel, cererea formulată de arădeanul păgubit împotriva celor trei administratori a fost respinsă. **Dar admite cererea formulată împotriva pârâtei Cooperativa de Credit Minerva Arad și o obligă să plătească reclamantului suma pe care acesta a depus-o precum și dobânda, dar și ceva cheltuieli de judecată.**

Chiar dacă arădeanul de care vorbim a obținut câștig de cauză, întrebarea pe care și-o pune el acum e: cine îi va da banii înapoi, din moment ce Minerva **„s-a evaporat"**?

În ultima perioadă, mai mulți deponenți la Minerva s-au întâlnit în câteva rânduri pentru a discuta ce ar putea face pentru recuperarea banilor. Oamenii își doresc să-și primească banii depuși la Minerva, pentru mulți economiile adunate cu sacrificii, și încă speră că poate se va găsi o modalitate de recuperare a lor.

Arădenii păgubiți au fost la câteva instituții care de-a lungul anilor ar fi trebuit să se implice în „cazul Minerva": la BNR Arad, unde directoarea le-a spus că Minerva nu a primit autorizație de funcționare și că se miră cum poate Registrul Comerțului să scrie că Minerva e în funcțiune; la Garda Financiară Arad, unde comisarul șef le-a zis că va face demersuri la Procuratură, dar și la un executor judecătoresc și la o firmă lichidatoare.

Spațiul de deasupra capului

Uneori se întâmplă să simțim că nu mai avem loc în casă. Fie a crescut famiia, fie s-au înmulțit lucrurile ori avem nevoie de un colțișor unde să ne retragem. Soluția problemei lipsei de spațiu se află uneori chiar deasupra capului. Adică în pod. Nu-i păcat să fie doar un depozit de vechituri? Cu puțină lumină, ceva aer și imaginație acest spațiu ar putea fi relativ ușor vlaorificat. El poate deveni o suprafață locuibilă agreabilă ori un birou fără a schimba dimensiunile structurii existente.

Pentru aceasta e suficientă izolarea bună a acoperișului (soluții tehnice există o mulțime, ca și materiale) și montarea unei ferestre de mansardă din care de asemenea există pe piață o gamă bogată.

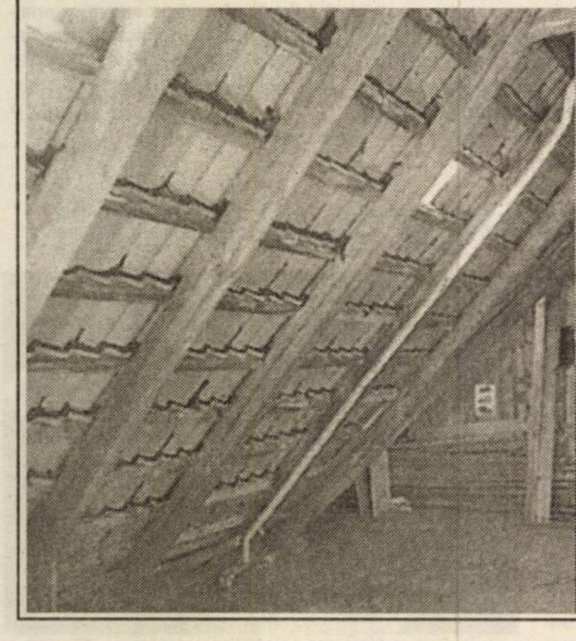

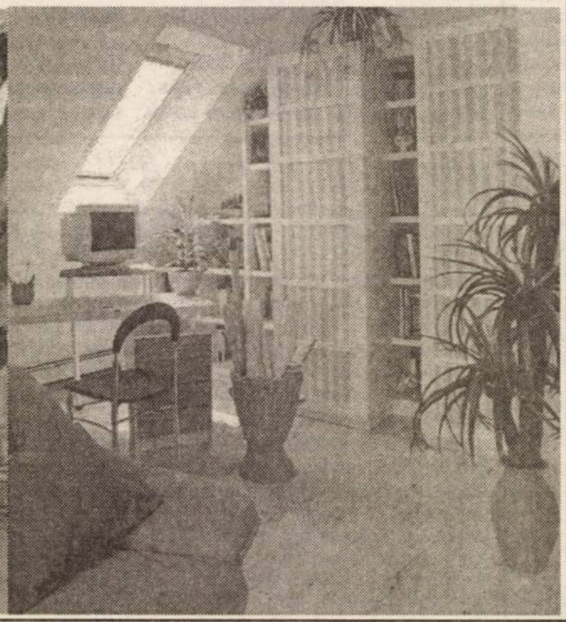

Cavalier King Charles Spaniel

Cavalier King Charles Spanielul este un câine activ, drăgăstuos care iubește mult mișcarea și nu cunoaște sentimentul de frică. Este un câine de agrement, făcând parte din Grupa a IX-a, conform clasificării Federației Chinologice Internaționale, deși strămoșii și verișorii săi, spanielii fac parte din grupa a VIII-a. Este un spaniel pitic cu aspect foarte echilibrat care emană un aer regal.

Spanielii pitici erau cunoscuți în Marea Britanie încă din secolul al XVI-lea. Aceștia reprezintă strămoșul Cavalier King Charles Spanielului. Unii dintre spanielii pitici erau utilizați la vânătoare, iar alții erau câinii de companie a doamnelor din nobilimea engleză.

Cavalier King Charles Spanielul s-a format prin încrucișarea King Charles Spanielului (care este de înălțime mai mică și are botul foarte scurt, turtit, asemănător mopsului) și a Cockerului Spaniel. Crescătorii au încercat să obțină exemplare de talie mică asemănătoare celor din tablourile datând din perioada regelui Charles al II-lea. În anul 1920 Roswell Eldrige a oferit un premiu în bani, cu ocazia expoziției chinologice Cruft's din Londra pentru participanții care expun exemplare de King Charles Spaniel cu botul lung. El caută câini asemănători cu cei reprezentați alături de regele Charles al II-lea în tabloul lui Van Dyck's.

Rasa a fost oficial recunoscută în anul 1940. La denumirea rasei s-a adăugat prefixul Cavalier pentru a fi deosebit de King Charles Spaniel.

Cavalier King Charles Spaniel este foarte răspândit în majoritatea țărilor din Europa, în special în Anglia, Germania, Cehia. La noi în țară rasa este practic necunoscută. Există înregistrate în Cartea de Origine Română, doar câteva exemplare din import și două cuiburi deși se aseamănă destul de mult cu Cockerul Spaniel, dar este mai ușor de toaletat nu necesită atât spațiu pentru mișcare și cel mai important are un temperament foarte plăcut și nu are tendința spre agresivitate.

Dr. Roberto Schill
Arbitru Chinolog Internațional

Sfaturi de primăvară pentru plantele de apartament

Venirea primăverii presupune efectuarea unor lucrări și la plantele din apartamentul dumneavoastră. Câteva sfaturi vă vor ajuta să întreprindeți corect aceste lucrări:

- la **trandafirul japonez, leandru, ficus** se pot executa tăierile pentru corectarea tulpinii și pentru ramificare. De asemenea, puteți face butași pentru plantele care se înmulțesc prin butași.
- scoateți plantele din repausul de peste iarnă. **Cactușii**, spre exemplu, trebuie udați puțin la început, apoi mai des și mai mult, mai ales că temperatura aerului e tot în creștere. După un timp, trebuie să începeți fertilizarea lor. **Gloxiniile** - după scoaterea bulbilor din pământ, plantați-i în ghivece cu pământ proaspăt. Planta are nevoie de o temperatură de circa 20 de grade Celsius pentru formarea rădăcinilor și a mugurilor. Udarea se face cu apă la temperatura camerei, iar în timp pământul trebuie menținut umed și fertilizat cel puțin o dată pe lună. Puneți plantele la lumină, dar nu direct în soare.
- dacă schimbați plantele în ghivece ceva mai mari, nu le umpleți cu pământ până la margine, ca atunci când udați, apa să nu dea pe afară.
- trebuie să știți că plantele cu frunze colorate au nevoie de multă lumină, în caz contrar frunzele se înverzesc.
- când aerisiți camera, aveți grijă la curenții de aer. Aceștia pot dăuna plantelor mai sensibile, care pot rămâne fără frunze.
- fiindcă praful astupă porii frunzelor, ștergeți de praf frunzele unor plante precum filodendron, ficus, monstera, pentru ca acestea să respire mai ușor. Folosiți un șervețel moale și umed. Plantele cu frunze mai mici le puteți pune sub un duș cu apă călduță.
- la plantele care au nevoie de o umiditate mai mare pentru a se dezvolta mai bine, așezați ghivecele într-un vas mai mare în care puneți un strat de 2-3 cm de pietricele sau nisip ce trebuie umezit. O altă soluție ar fi pulverizarea cu apă a plantelor.

Și înăuntru, și afară

Vremea este încă capricioasă, cu toate că anotimpul rece și-a cam încheiat conturile. Am ieși deja afară, dar încă mai avem nevoie de protecție. Spațiile de trecere (serele, terasele închise) rezolvă simultan cele două exigențe. Deși sunt închise, ne permit să păstrăm contactul cu spațiul extern. Ele permit trecerea gradată între spațiul interior și cel exterior și evită schimbările bruște de atmosferă. De asemenea, repercusiunile asupra psihicului.

Serele și terasele închise influențează volumetria unei construcții atât din punct de vedere estetico-arhitectural cât și din punctul de vedere al stării de armonie pe care o induc. Interiorul este strict delimitat de exterior prin intermediul unor elemente clar definite, care permit totuși comunicarea dintre spații prin înlăturarea unora dintre părțile spațiului închis. Prin transparența suprafețelor mari vitrate se creează o legătură și o influență între cele două spații, chiar dacă sunt percepute doar la nivel mental.

În perioadele de timp mai rece, aceste spații au calitatea de a deveni multifuncționale, servind ca loc de luat masa, de relaxare, spațiu de primire ori loc de joacă pentru copii. În cele mai multe cazuri sunt și locurile în care se simt cel mai bine și plantele de aparament. Alături de ferestre ele fac ca trecerea dintre spațiul interior și cel exterior să fie fluidă.

Pe cât de posibil, este indicat ca aceste spații de tranziție să fie, în consecință, amplasate spre grădină și orientate pe direcția S, S-V sau V.

Mobilier improvizat

Multe persoane au probleme din cauza spațiului insuficient al locuințelor lor. În astfel de situații, trebuie găsite soluții - simple, practice și puțin costisitoare, pentru o bună amenajare a mobilierului. În încăperi de dimensiuni mici și în spații strâmte nu se prea pretează piese mari de mobilier. Și, cum în comerț rar se găsesc mobile care să se potrivească la fix în camere sau holuri, o soluție ar fi, desigur, executarea la comandă, de către firme specializate. Când însă nu aveți nevoie decât de un dulăpior, pe care să-l așezați într-un colț al camerei, pe hol, în baie sau în bucătărie, îl puteți realiza singuri, acasă. Pentru structura internă a dulapului aveți nevoie de câteva bucăți de lemn, cuie sau șuruburi pentru lemn. Pentru structura exterioară lăsați-vă fantezia să „lucreze". Fie ceva materiale textile, fie din lemn de bambus (puteți folosi o rogojină mai veche, de care nu mai aveți nevoie).

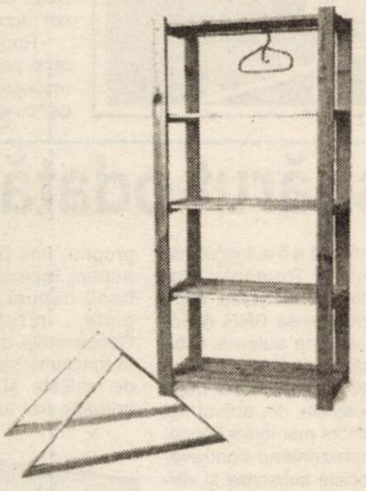

Cantitatea de materiale de care aveți nevoie e în funcție de dimensiunile pe care le vreți să le aibă dulapul. Dar să luăm un exemplu: înălțime 170 cm, lățime 80 cm, adâncime 41 cm.

Pentru structura internă: 4 bucăți de lemn de 7X170 cm (pentru barele de susținere); 10 bucăți de lemn de 7X37 cm (barele suport pentru susținerea rafturilor); câte 5 stinghii de 7X80 cm pentru fiecare raft (cinci la număr) sau 5 bucăți placaj de 35X80 cm. Prima dată se asamblează scheletul de susținere a rafturilor - barele laterale de susținere, barele suport pentru susținerea rafturilor - apoi, pe partea superioară a suporturilor laterale, se fixează stinghiile ce compun rafturile, alăturate, sau placajele. Pentru asamblare folosiți cuie sau șuruburi fine pentru lemn.

Structura exterioară - este cea care dă diferența dintre varietățile de dulapuri improvizate. „Personalitatea" dulapului este conferită de husa care maschează structura de rafturi. Puteți folosi un material textil cu țesătură tare, de culori diverse, în funcție de gustul fiecăruia. Materiale necesare: două bucăți dreptunghiulare de material de 85X180 cm, pentru ambele fețe; două bucăți de material de 50X180 cm pentru părțile laterale; o bucată de 50X85 cm pentru partea superioară a dulapului. Se cos toate bucățile de material așa încât să se obțină o husă, cu care îmbrăcați dulapul. Ceva atenție trebuie să acordați sistemului de deschidere a părții frontale - folosiți fie capse, nasturi metalici sau pur și simplu lăsați partea frontală să atârne.

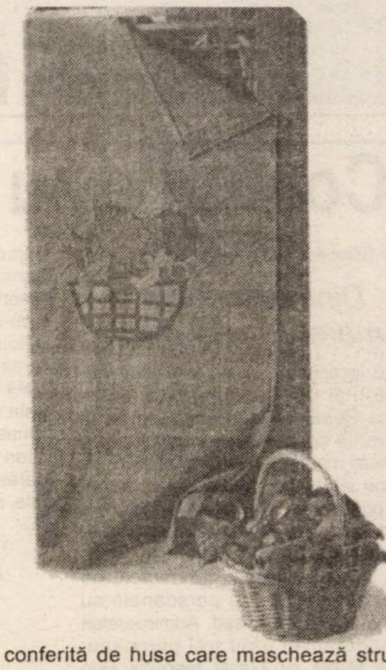

O altă soluție, foarte practică, pentru structura exterioară a dulapului, este să folosiți jaluzele din lemn de bambus. În această situație fixați în cuie părțile laterale și pe cea din spatele dulapului, dar nu și partea frontală.

Astfel de dulapuri improvizate sunt foarte practice pe holuri - pentru pantofi, în baie - pentru a ține diverse lucruri, în bucătărie - pentru oale, farfurii, sau chiar în cameră, pentru a strânge laolaltă jucăriile copilului, spre exemplu.

Final de festival

Ieri a fost ultima zi a celei de-a IX-a ediții a Festivalului Festivalurilor Teatrului Licean Francofon, organizată de Asociația AMIFRAN într-un timp record. Ca la toate festivalurile ultima zi este mai specială, plină de evenimente inedite. Unul dintre acestea s-a consumat în... tramvaiul deschis cu care francofoni din cele 14 țări invitate au făcut turul orașului, fluturând steagurile țărilor lor. După aceea, francofonia s-a mutat în plin centrul orașului - pe platoul din fața Palatului Administrativ, unde toate trupele au jucat un spectacol în limba maternă.

După-amiaza, Festivalul Festivalurilor și-a reluat obișnuitul loc, în sala mare a Teatrului „Ioan Slavici", întâi pentru tradiționalul concurs de cultură și civilizație franceză, iar apoi pentru festivitatea de închidere. Momente emoționante, aplauze, când **Florin Didilescu (Papa Didi)**, sufletul AMIFRAN-ului și al Festivalului Festivalurilor de la Arad, i-a adus în scenă pe toți cei care au contribuit la realizarea acestui eveniment: **Jean Lataillade**, președintele Asociației „Vents et Marées" din La Roche-sur-Yon, doamnele profe-

Foto: Margareta Szegö

soare de limba franceză care s-au ocupat de buna desfășurare a festivalului, animatorii atelierelor de teatru, **Alain Kauff**, statornicul prieten al Amifran, care la această ediție și-a asumat postura de fotoreporter al festivalului, și, în fine, toate trupele care au participat la festival. Și, în lumina focurilor de artificii, a căzut cortina peste această ediție a Festivalului Festivalurilor, următoarea ediție urmând a fi la La Roche-sur-Yon.

Însă seara nu putea să se încheie fără dans, muzică și distracție. La Discoteca VIVA trupele s-au întrecut în cântece în diverse limbi, pentru ca după aceea să cânte alături de Mircea Baniciu. Și apoi, desigur, petrecerea a continuat...

C. L.

Cenaclu

Printre scribi, menestreli, trubaduri și măscărici

Iubite Cetitorule, dăm știre Măriei Tale că în anul Domnului 2004, luna april, ziua a opta, adică în Joia Patimilor Mântuitorului, rostitu-s-au din hrisoavele lor artisticești supușii scribi Vasile Leac, cu lumești distihuri și Alexandru Potcoavă, cu bănățenești pățanii.

Și, dacă pe întâiul trubadur îl cunoșteam din înscrisurile date-n vileag mai an (**Apocrifele lui Gingis Han** și **Sera cu bozii**), despre vecinul nostru de giudeț auzirăm întâiași dată, batăr că și-a mai tocmit o carte în leat 2001: **Iar Bianca sta-n Alex**. (Că mare-i grădina Banatului!) Amu harnicul cronicar ne-a bucurat inima, cugetul și simțirile cu un fragment de romanț, botezat **Pavel**.

Descântecele de lecuit tristețea și melanholia, ce se tocmi pre versuri Vasile, fost-au rostite cu glas îngeresc de măscăriciul Ioan Peter, în sunet de alămuri și chimbale.

A luat apoi cuvântul înțeleptul dascăl Horia Ungureanu și a zâs că sufletul poetului tânjește, apăsat de povara zădărniciei celor lumești, în vreme ce romanțul e alcătuit cu pană măiastră. Preacinstitei roabe a Domnului, Lucia Cuciureanu, scrisa lui Potcoavă i s-a părut așișderea cu spiritul veacului, dară poetul o țără cam hâtru.

Vecinicul tânăr și pururea ferice, menestrelul Constantin Butunoi desluși stihurile ca năzdrăvane, iar basmul despre ținutul Banatului de-a dreptul fermecător. Năzuroasa Sara N. Dan însă, cu bănat strâmbă din nas când văzu că tânărul romancier suflă cu dragoste colbul de pe prăfuiții cronicari de peste oceanul cel mare (Beat generation). În stihurile Vasiliscului descoperi râsul postmodern al unei codoașe dintr-o casă de pierzanie, ce se joacă de-a fata mare.

Dumnealui, grămăticul Vasile Dan, starostele breslei celei cărturărești de prin părțile locului, avu doar vorbe de prețuire pentru cei doi truditori ai condeiului. În hrisoavele oaspetelui îi plăcu jocul dintre năzărire (ficțiune) și letopiseț (istorie) și-i găsi asemănări cu străbunii Daniel Vighi, Viorel Marineasa și Livius Ciocârlie (**Un Burgertheater provincial**). Poetul i s-a părut sătul și saturat de câte versuri s-au tot scris de la facerea lumii și până amu, tocmai de aceea, încercând să toarne într-o formă nouă veșnicile simțiri.

Joi, 22 aprilie, ne vom întâlni cu Elisabeta Chișa (Jurnal intim) și Bogdan Butariu (proză).

Vasile Sărăndan

În cinematografele arădene

Circuite de foc

Producție: SUA. Cu: Martin Henderson, Ice Cub, Monet Mazur, Matt Schulze, Jay Hernandez

Motociclistul Cary Ford (Martin Henderson) se întoarce în orașul său natal pentru a se întâlni cu prietena sa Shane (Monet Mazur) și pentru a-și rezolva unele probleme. Când a

părăsit orașul, cu luni în urmă, Ford era în posesia mai multor motociclete ale lui Henry (Matt Schulze), un periculos traficant de droguri și șeful bandei de motocicliști „Hellions". Acesta pusese un premiu pe capul lui Ford în încercarea de a-și recupara motocicletele. Când Ford este aproape gata să coopereze, Henry îl implică pe Ford în moartea lui Junior, fratele mai mic a lui Trey (Ice Cube), renumitul conducător al bandei de motocicliști „Reapers". Cu ajutorul prietenilor săi loiali, Dalton (Jay Hernandez) și Val (Will Yun Lee), Ford trebuie să scape de agentul FBI (Adam Scott) - care-l urmărește, de Trey - care este dezinformat în privința asasinului fratelui său și de Henry - care dorește să-și recupereze ceea ce consideră că-i aparține. **(Dacia)**

Bal cu scandal

Producție: SUA/Germania. Cu: Ryan Reynolds, Tara Reid, Tim Matherson

Van Wilder (Ryan Reynolds) este un tip care a făcut colegiul în vreo șapte ani... El și-a pierdut timpul în numeroase petreceri, de aceea, devine specialist în petreceri.

Atunci când Gwen Pearson (Tara Reid), care scrise pentru gazeta colegiului, vrea să-i ia un interviu, el este mult prea ocupat cu petrecutul, dar ceea ce apare în gazetă îl cam supără. De aceea, el o contactează, și mai mult decât atât, vrea s-o „agațe". Însă Gwen are un prieten cam snob, care nu prea este încântat de timpul petrecut în compania lui Wilder. **(Mureșul)**

Borfași din întâmplare

Producție: Franța. Cu: Gerard Lanvin, Jacques Gamblin, Clovis Cornillac

Francis, un tip fără ocupație care locuiește încă cu mama sa, în ciuda vârstei sale mature, are o viață secretă - este student la arte dramatice. Mitch, asemenea lui Francis, locuiește încă cu mama sa. Împreună cu Stanley, cei doi sunt jucători de poker împătimiți. Dar Francis mai deține un secret: el are și o latură feminină... **(Arta)**

Tras pe sfoară

Producție: SUA. Cu: Edward Burns, Dustin Hoffman, Rachel Weisz, Andy Garcia, Paul Glamatti, Luis Guzman

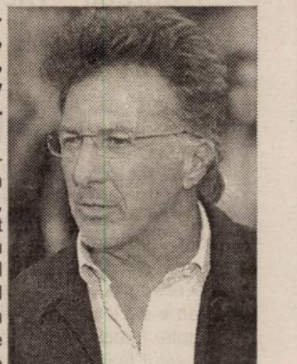

Jacke Vig (Edward Burns) este un escroc foarte abil, care tocmai a obținut un bun rezultat cu echipa sa (care îl include pe Paul Glamatti și pe Brian Van Holt). Necazul e că prada sa aparține unei căpetenii criminale importante (Dustin Hoffman), care dorește ca Jake să-i rezolve o afacere murdară, favor ce ar duce la aplanarea neînțelegerii dintre ei. Analizând o posibilă înșelăciune care va produce un câștig pentru toți participanții, un câștig de peste 5 milioane de dolari, Jake recrutează pentru echipă și o femeie tenebroasă (Rachel Weisz) și apoi se pun cu toți pe treabă. Pe urmele lor este un agent federal (Andy Garcia) care are legături din trecut cu Jake și care nu se va opri decât atunci când totul va fi așa cum trebuie. **(Arta. Sala mică)**

Semnificația unui sigiliu comunal din 1787

Localitatea Luguzău este menționată documentar pentru prima dată în anul 1561 (Al. Roz, Kovách G., Dicționarul istoric al localităților din județul Arad, Arad 1997, p. 148). Această mică comună și-a confecționat un tipar sigilar propriu în anul 1787, lucrat în excizie, cu legenda în limba română. Piesa sigilară, nu s-a păstrat. Cunoaștem însă sigiliul care are o formă rotundă, aplicat în ceară roșie conservat pe unele documente ale vremii păstrate în patrimoniul Direcției Județene Arad a Arhivelor Naționale și de reproducerea grafică (în desen) aflată în lucrarea lui Márki S., Aradvármegye és Arad..., II, 1895, p. 456.

În câmpul sigilar s-a reprezentat două simboluri identice, stilizate: fiecare simbol fiind format din două mici cercuri concentrice. Privind cu atenție cele două simboluri, adevărate însemne cheie și interpretându-le observăm că ele transmit mesaje venind din vechime și care se lasă de multă vreme a fi descifrate. Credem că în câmpul sigilar ar fi vorba despre două pietre de moară. Ele semnifică mișcarea circulară și sunt o aluzie la activitatea pietrarilor din localitate, ca și existența morilor.

Într-adevăr în secolul al XVIII-lea în comuna Luguzău izvoarele documentare menționează două mori de apă (Gh. Ciuhandru, Românii din Câmpia Aradului de acum două veacuri, Arad, 1940, p. 174). Acest lucru ne dovedește practicarea morăritului.

La marginea spațiului sigilar s-a scris legenda cu litere majuscule în limba română: COMUNE LUGAZO 1787. Legenda cuprinde denumirea localității (LUGUZĂU), termenul generic amintind felul acestei localități la acea dată (COMUNĂ) și anul confecționării tiparului sigilar (1787). Prezența unor astfel de simboluri „codificate" și folosirea limbii române în scrierea legendei dovedesc faptul că locuitorii comunei și-au păstrat originea și ocupațiile străvechi.

În concluzie, această comunitate rurală, din fostul comitat al Aradului, spre sfârșitul secolului al XVIII-lea, fiind o instituție juridico-administrativă, avea dreptul de a emite acte oficiale în numele ei, iar prin utilizarea sigiliului comunal se garanta autenticitatea lor. În ceea ce privește reprezentările din câmpul sigilar, sigiliul prezentat mai sus face parte din categoria de sigilii sătești și comunale, incluzând în câmpul sigilar imagini diverse.

Olivian Mureșan

„Cu migală"

ORIZONTAL: 1) Tendință de desprindere. 2) Duc la îndeplinire (fem.). 3) Băgată în saramură. - Aduce puțin. 4) A vorbi cum nu trebuie. - Exprimă ceva... mai puțin 5) Frumosul din povești (pl.) - Galben bine ferecat. 6) Bătute mai tot timpul. - Responsabili cu schimbările din lot. 7) Stau în frac la operă! - Loc de tras pe dreapta. - Zgârietură de fiare. 8) Gătită fără gust. 9) Prelucrează un text conform regulilor de stil. 10) Inspiră groază (pl.)

VERTICAL: 1) Dă semnale trenurilor. 2. Sunt de o vioiciune excesivă (fem.). 3) Separă încăperi. Bătaia puștilor. 4) Manipulează pe orice cale. - Jocul din apă. 5) Cale de urmat. - E un desfrânat. 6) De obicei stă ghemuită. - Atrag tot ce-i în plus. 7) Rută finală! - Frână de mână. - E un moft. 8) Făcută scrum. 9) Mare proprietar cu comportări dure. 10) Băgări la cutiuță.

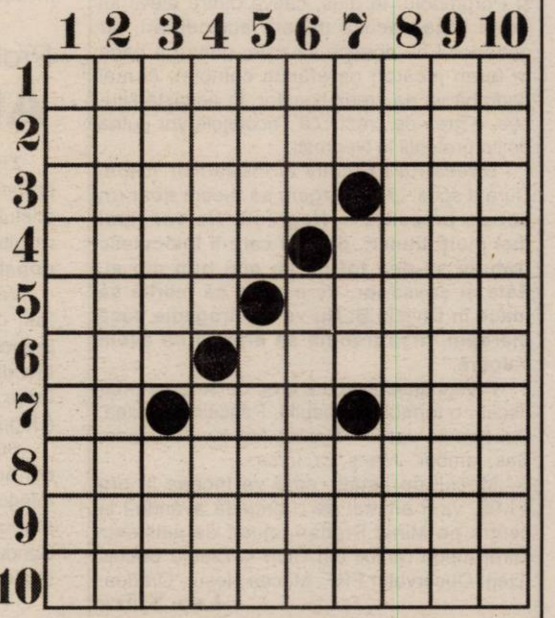

Fotbal - Divizia C

UAV Telecom - West Petrom 0-1 (0-0)

Fără doar și poate, cele două echipe nu se gândeau decât la victorie, o remiză nefiind pe placul cuiva. De aici pornea meciul de ieri, din Micălaca. Nu de alta, dar situația din clasament nu era „roză", nici pentru unii, nici pentru ceilalți.

Partida nu a excelat, pentru că - s-a văzut - echipelor le era oarecum frică una de alta. În prima repriză, au abundat greșelile, fazele de poartă, care au devenit periculoase, putând fi numărate pe degetele unei singure mâini. Totuși, cea mai mare oportunitate de a marca a avut-o Ali Tombaye, în minutul 39, atunci când a ratat lovitura decisivă, de la doar șase metri de poartă.

În repriza secundă, partida a fost mai animată, mai ales vizitatorilor, care au părut mai motivați. După o oră de joc, aceștia au reclamat un penalty, la o intrare în careu asupra lui Fritea, dar arbitrul Apătean a considerat că meciul trebuie să continue. Peste doar cinci minute a fost rândul „telefoniștilor" să ceară lovitură de pedeapsă, la un presupus henț în careul oaspeților, dar „fluierașul" arădean nu a schițat nici un gest. La această fază, continuată de cei de la Telecom, Oiță a ratat deschiderea scorului, de la doar șase metri

Finalul partidei a aparținut lui West Petrom, care a părut mai proaspătă, elevii antrenați de Ioan Herman reușind golul salvator în minutul 84, prin Moț, care a marcat cu un șut din întoarcere, în diagonală, de la 14 metri: 0-1.

Până la final, Telecom nu a mai pus în pericol poarta adversă, iar izbânda oaspeților a fost - până la urmă - una meritată, care îi ajută enorm în lupta pentru supraviețuire. De partea cealaltă, Telecom a dat pe „mere", ce a luat pe „pere", în jocul din etapa trecută, de la Șiria. În acest fel, ambele formații din județul nostru continuă să lupte pentru a nu retrograda, iar cine poate scapă.

Marius Grad privește în ziarul „Adevărul" situația din clasament a echipei antrenată de el.

Telecom: Sabău - Cati, Gligor, Savin - Oprescu, Edu (min.62-Lengyel), Lăzău, Oiță, Roșca (min.75-Heteș) - N.Mitu, Ardelean. **Antrenor:** Marius Grad.

West Petrom: Trifoi - Cioară, Oprean, Roșu, Sigete, Șerb - Dănăilă (min.36-Moț), Tombaye (min. 60-Tâng), Fedor (min. 72-Armanca) - Fritea, Gafița. **Antrenor:** Ioan Herman.

Au arbitrat: Adrian Apătean - la centru, Silviu Mocanu și Mihai Jivan - asistenți (toți din Arad). **Observator FRF:** Ioan Săvuică - Tg. Jiu.

Rezultatele etapei a XIX-a

Someșul Satu Mare - Frontiera Curtici 0-1, UAV Telecom - West Petrom 0-1; Minerul Turț - Șiriana Șiria 2-0, Mobila Șimleu - CF Dej 2-3, Minerul Ștei - Gloria B. Mare - 1-0, Olimpia Gherla - Minerul Sărmășag 0-0, Unirea Dej - Victoria Carei 2-0.

Clasamentul

1. Unirea Dej	18	15	1	2	36-12	46	(+16)
2. Fr. Curtici	18	12	2	4	35-11	38	(+14)
3. Someșul	18	11	0	7	35-25	33	(+3)
4. Sărmășag	18	8	4	6	23-23	28	(+4)
5. Minerul Ștei	18	8	3	7	28-22	27	(-3)
6. Victoria Carei	18	9	0	9	28-18	27	(+3)
7. West Petrom	18	7	5	6	25-23	26	(-1)
8. Olimpia Gherla	18	7	3	8	24-22	24	(-6)
9. CF Dej	18	6	4	8	27-26	23	(-2)
10. Minerul Turț	18	6	4	8	18-23	22	(-8)
11. UAV Telecom	18	7	0	11	32-37	21	(-6)
12. Baia Mare	18	7	0	11	19-48	21	(-3)
13. Șiriana	18	5	3	10	18-34	18	(-6)
14. M. Șimleu	18	2	3	13	19-43	9	(-21)

Etapa viitoare (vineri, 23 aprilie 2004): Frontiera Curtici - West Petrom, UAV Telecom - Minerul Turț, Șiriana Șiria - Minerul Ștei, CF Dej - Olimpia Gherla, Minerul Sărmășag - Someșul S. Mare, Victoria Carei - Mobila Șimleu, Gloria B. Mare - Unirea Dej.

Grupaj realizat de Leo Sfâra

Albe și negre

La loc de cinste

Pentru că „microbul" numit atletism nu-i dă pace, pentru că nu a uitat ce înseamnă să fii sportiv de performanță și să ai atâtea nevoi, pentru că visează cu ochii deschiși la ziua când va scoate un campion pe un stadion de atletism din orașul nostru, Sandu Ion a acceptat cu ceva vreme în urmă, să se alăture Clubului Sportiv Municipal Arad.

A adus aici nume mari ale atletismului românesc și mondial, în frunte cu „regina" Ionela Târlea. E în stare de orice sacrificii pentru atleții clubului. Și ce răsplată mai frumoasă putea primi Sandu Ion decât clasamentul internațional pe puncte, pe anul 2003, întocmit de Federația Română de specialitate, în care CSM Arad-PAB România figurează pe locul doi, înaintea unor cluburi de mare tradiție, precum Steaua, Dinamo, Farul Constanța, Rapid etc. Și în ierarhia pe județe stăm bine, pe un onorant loc V. Suntem puțin trași în jos de clasarea pe poziția a 95-a (!?) a celor de la LPS Arad, despre ale căror „performanțe" nu are rost să discutăm aici, pentru a nu strica bucuria excepțională clasări a celor de la CSM Arad-PAB România. Clasare, la loc de cinste, cu care ne mândrim și noi, deși meritele aparțin conducătorilor clubului, dar în special lui Sandu Ion.

Daniel Scridon

Avancronica meciului Oașul Negrești - Tricotaje Ineu

Victime sigure?

După victoria de la Zlatna, președintele Consiliului de administrație de la Tricotaje Ineu, Paul Flueraș a spus că, în continuare, va roda mai mulți tineri, deoarece obiectivul pare deja atins și e greu de crezut că se mai poate retrograda. Chiar și așa, „tricotorii" au probleme de lot și sunt obligați să recurgă la mai multe înlocuiri, „plombe" care se doresc a fi la nivelul titularilor. Nu suntem siguri că rezervele vor face față, mai ales că Oașul Negrești vine după două înfrângeri consecutive acasă și nu mai sunt dispuse la alte cadouri.

Antrenorul gazdelor, Zoltan Ritli a declarat că **„va fi un meci greu, deoarece echipa din Ineu a demonstrat pe parcursul campionatului că este o formație ce poate încurca socotelile oricui. Noi suntem într-o pasă mai proastă, dar sperăm să batem, pentru a nu intra apoi în hora retrogradării."**

Primul unsprezece al Oașului ar putea fi următorul: Pintea - Homorozan, Roman, Pașca, Bar - Pop, Budeanu, Buciuman, Țiplea - Ilea, Szekelly.

De partea cealaltă, Ineul are nu mai puțin de patru jucători suspendați: Nagy, Ibric, Mițiți și Porumboiu. În plus, câțiva dintre elevii lui Sorin Cigan acuză ușoare accidentări, iar antrenorul nu dorește să riște, pentru a băga în teren jucători nerefăcuți complet, ci mai degrabă va da credit tinerilor. În această situație, e greu de crezut că Tricotajele vor putea emite pretenții la Negrești.

Directorul executiv al ineuanilor, Dorel Cura a spus: **„Nu mergem să facem doar un act de prezență la Negrești. Ne vor lipsi mai mulți titulari, dar cei care îi înlocuiesc trebuie să dea tot ce au mai bun din ei. Este și șansa lor, de a arăta că merită să joace în Divizia B. Nu va fi o tragedie dacă pierdem, însă trebuie să arătăm că avem valoare."**

Primul unsprezece e greu de anticipat, dar riscăm o formulă probabilă: Pășcălău - Aldea, Seceleanu, Jurcă - Nastor, Vereș, Abrudean, Sas, Iambor - Mariș, Cr. Luca.

Meciul de astăzi, care va începe la ora 11.00, va fi arbitrat de o brigadă avându-l la centru pe Mihai Prodan, ajutat de asistenții Mirel Albon (ambii din Cluj) și Cludiu Bochiș (Dej). Observator FRF: Mircea Neșu - Oradea.

Leo Sfâra

F.C. UTA s-a antrenat ieri cu Stan

După ce joi, antrenorul principal al echipei UTA, Ilie Stan a condus doar ședința de pregătire a juniorilor, de restul jucătorilor, sancționați cu ultim avertisment respectiv avertisment, ocupându-se „secundul" Cuedan, ieri UTA s-a antrenat în corpore (exceptând, evident, suspendații). De nevoie și la recomandările celor 6 fotbaliști excluși jucătorii din lot au acceptat în cele din urmă comanda lui Stan, păstrându-și însă atitudinea rezervată, solidară cu M. Popescu și compania. Stan le-a comunicat că nu mai dorește astfel de abateri, sperând că este prima și ultima oară când se întâmplă așa ceva în formația pe care o conduce. În jurul orelor 13,30, autocarul „Bătrânei Doamne" a luat direcția Caransebeșului, gazdă a partidei cu C.S.M. Reșița.

A. Hărțău

Tir

Centrul Național de pregătire a juniorilor la Arad

În calitate de membru în Biroul Federal și reprezentant al clubului CSM Arad-PAB România, dl. Vasile Păltineanu a participat la Adunarea Extraordinară a Federației Române de Tir. Unul din punctele de pe ordinea de zi a interesat clubul arădean în mod deosebit. Astfel, printr-o hotărâre a Federației, pe lângă Clubul Sportiv Municipal Arad-PAB România se înființează **Centrul Național de pregătire a juniorilor.**

Rugat să comenteze această decizie a F. R. de Tir, directorul clubului dl. Eugen Roman ne-a declarat: **„Pentru noi această decizie e foarte importantă. Pe lângă că ne onorează, va duce la dezvoltarea tirului la nivelul secției și concentrarea valorilor de acest nivel la Arad. Sportivii vor avea condiții excelente de pregătire aici, mai ales că nu peste multă vreme vom da în folosință și cantina pentru sportivi."**

D. Scridon

Mare meci la Zădăreni

Neînvinse de nouă etape, gazdele sunt favorite

În această dimineață, de la ora 11, la Zădăreni are loc derby-ul Diviziei D la fotbal, dintre echipele Mureșul din localitate și Victoria Nădlac. Sau, altfel spus, ocupanta locului trei întâlnește liderul la zi.

Jucătorii tandemului Lengyel-Bâc pornesc favoriți, fie numai pentru faptul că au o serie impresionantă de nouă partide fără înfrângere. În plus, pe arena din Zădăreni, în acest campionat o singură echipă s-a impus, Gloria, iar prima dublă oferită la victorie îi va motiva și mai mult pe Dușan et company.

În eventualitatea unui succes, Mureșul Zădăreni se amestecă în lupta pentru promovare, sau, în cel mai rău caz, va decide - precum în sezonul trecut - gruparea ce din toamnă va evolua în eșalonul trei al fotbalului românesc.

D. Scridon

Fotbal

Divizia A

Astăzi și mâine are loc etapa a XXII-a din cadrul primei divizii la fotbal. Iată programul complet al jocurilor: sâmbătă: Gloria Bistrița - FC Brașov, Rapid - FC Farul (ora 20.30, în direct pe TVR 2), Dinamo - „U"Craiova (ora 21.00, în direct pe PRO TV), „Poli"AEK - Oțelul Galați (ora 21.00, în direct pe Prima TV), FC Argeș - FC Oradea (ora 16.30, în direct pe Național TV), Apulum A.Iulia - FC Național (ora 16.00, în direct pe Prima TV). Duminică: Petrolul Ploiești - FCM Bacău, Ceahlăul P.Neamț - Steaua București.

Leo S.

Proba B confirmă

Atletul Ionuț Vieru s-a dopat!

Zilele trecute a sosit și rezultatul probei B a testului anti-doping efectuat de atletul arădean Ionuț Vieru, care confirmă rezultatul primului examen: **sportivul s-a dopat.**

Vă reamintim că sprinterul arădean a fost descalificat înaintea semifinalelor probei de 400 m din cadrul Campionatelor Mondiale de atletism în sală, desfășurate între 5 și 7 martie, la Budapesta (Ungaria).

Suspendat automat pe o perioadă de doi ani pentru dopaj, Vieru așteaptă cu înfrigurare decizia președintelui onorific al clubului CSM Arad-PAB România, dl. Sandu Ion, care - mai mult ca sigur - va fi una extrem de dură.

D. Scridon

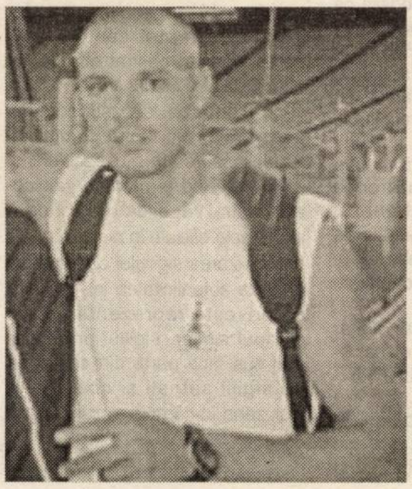

Ne scriu cititorii

Indiscutabil că UTA trece azi prin clipe foarte grele datorită eșecurilor din ultimele etape care o scot din cărți, cum se spune, privind promovarea în prima divizie. Există câteva aspecte care ar trebui discutate. Eu însă mă voi opri la două dintre ele: 1. Tactul în a lucra cu jucătorii la antrenamente și în pregătirea psihologică a meciurilor de către un antrenor salariat însă nu localnic, la care în afară de bani intervine și ALTCEVA! Are Dl. ILIE STAN și pe... acest altceva? Plus... tactul necesar! 2. Când jucătorii, în grup, nu te mai vor și nu te mai respectă, a rămâne cu forța în continuare în iarbă, nu numai că e o prostie, dar e și periculos. UTA are nevoie urgent de un antrenor localnic care judecă nu numai autoritar, dar undeva în suflet îi mai pâlpâie încă... și imaginea unor celebrități de altădată: Coco, Petkowsky, Brosowsky și alții. Asta e tot. Sper că am fost bine înțeles.

Din Israel,
Dr. Ervin Elias

SÂMBĂTĂ, 17 APRILIE 2004

TVR 1
7,00 Ceasul deșteptător
8,10 Desene animate
9,00 Întâlnire de basm
10,15 Debut 50 plus
11,30 O vedetă... populară
13,00 Spectacolul lumii...
13,30 Cuptorul magic... cu Albertina și Malvia
14,00 Jurnalul de prânz
14,15 Cartea TvRecordurilor
15,30 Ia-mă la tine de Paști!
16,00 Bravissimo! - divertisment
18,00 Teleenciclopedia
19,00 Jurnal. * Sport * Meteo
20,00 Surprize, surprize...
23,00 Jurnalul de noapte
23,15 Concert aniversar - Europa FM - 4 ani
1,25 Districtul - s.
2,10 Jurnal - rel.
3,10 Debut 50 plus - rel.

TVR 2
8,30 Aventurile lui Jules Verne - s., rel.
10,10 Rebelii - s., rel.
11,00 Top Sport
11,30 Conjugând verbul a ști
12,00 Ora fără catalog
13,00 Sabina - s.
13,30 Casa mea
14,00 Natură și aventură
14,30 Atenție, se cântă!
16,00 O femeie face carieră - s.
16,30 Ruleta rusească
17,00 Gimnastică CE - masculin - live
19,30 Circ - Circo Massimo - II
20,00 Telejurnal
20,15 Aleea cu ghimpi
20,30 Fotbal. Divizia A: Rapid-Farul - live
22,30 Viață dublă - thriller SUA, 2000, cu Jane Seymour, James Farentino
0,10 Martorul tăcut - s.
1,05 Concerte
2,00 Fotbal - rel.

PRO TV
7,00 Redescoperirea lumii - rel.
8,30 Desene animate
10,00 Raliul Noii Zeelande
10,45 Icstrim tivi - rel.
11,15 ProMotor
11,45 ProVest
12,40 Dinastia campionilor
12,50 Știrile Pro TV
13,00 Prietenii tăi - s.
13,30 Marcă înregistrată - rel.
14,00 Magazin Liga Campionilor UEFA
14,30 Mica domnișoară gaj - f. SUA, 1980, cu Walter Matthau, Julia Andrews
16,30 Kulinoriada
17,00 Teo și Andi - divertisment
19,00 Știrile Pro TV
20,15 Sitcom
21,00 Fotbal din Divizia A: Dinamo-Universitatea Craiova
23,00 Planeta roșie - f. SF, SUA 2000, cu Carrie-Anne Moss, Val Kilmer
1,15 Prietenii tăi - s., rel.

TV ACASĂ
6,30 Povești adevărate - rel.
7,00 Șapte femei - s.
8,00 Jurământul - s., rel.
9,00 Cenușăreasa - d. a.
9,30 Juana - s., rel.
11,15 Legături de familie - s., rel.
12,30 Arabella - s.
13,00 Singură și disponibilă - s. AP
14,00 Hoțul de inimi - s. AP
15,30 Clona - s.
16,30 Șapte femei - s.
17,25 Vremea de acasă
17,30 Poveștiri adevărate
18,00 Inimă sălbatică - s.
20,00 Sărmana Maria - s.
22,00 Legături de familie - s.
23,00 Concert Kylie Minogue
0,15 Profu'- s. AP
1,00 Clona - s., rel.
2,00 Povștiri adevărate - rel.
2,30 Muzica de acasă

HBO
6,00 Se mai schimbă lucrurile - comedie 1988 - AP
7,40 Aventura Katjei - f. av. Danemarca, 1999
9,05 Micuța Sue - comedie 1991 cu James Belushi
10,50 Familia Tenenbaum - comedie 2001 - AP
12,40 Crocodile Dundee în Los Angeles - comedie Australia-SUA, 2001
14,15 Zoolander - comedie coprod. 2001 - AP
15,50 Eu sunt Sam - f. 2001, cu Sean Penn - AP
18,05 Semne - thriller, 2002, cu Mel Gibson - AP
20,00 Moulin Rouge - f. dragoste Australia-SUA, 2001 - AP
22,05 Zi de instrucție - thriller 2001 - 16
0,05 Ucide-mă cu tandrețe - thriller 2001 - 16
1,45 Bones - horror, 2001 - 16
3,20 Staruri la Hollywood - Cameron Diaz
3,45 Jucătorii de biliard - f. Noua Zeelandă 2000 - 12

PRIMA TV
8,00 Regina spadasinilor - s.
9,00 Ora nouă a României
10,00 Ministar
10,30 Desene animate
11,00 Pitici și tătici
12,00 Ambianța
12,30 www.primatv
13,00 Viteză maximă
13,30 Motor
14,00 Fotbal din Prima
16,00 Fotbal din Divizia A: Poli-Oțelul - live
18,00 Focus
19,00 Dincolo de limite
19,30 Tilică, steluță de cinema - s.
20,00 Big Brother
21,00 Fotbal Divizia A: Apulum Alba Iulia-F. C. Național - live
23,00 Tilică, steluță de cinema - s.
23,30 Trăsniți în NATO - s. AP
0,00 Mireasa perfectă - f. 1991

ANTENA 1-TV ARAD
7,30 Un nou început- s., rel.
8,30 Fir întins
9,00 Îngerii lui Charlie - s.
10,00 Casa de piatră
10,30 Roata de rezervă
11,00 Casa din Batania
11,30 Știri Arad - rel.
12,00 Magazin sportiv - rel.
12,15 Muzică populară - rel.
12,30 Pactul de stabilitate - rel.
12,45 Lumea mare a celor mici - rel.
13,00 Știri
13,10 Benny Hhill - s.
13,40 Seaquest - s.
14,40 Aproape perfectă - s.
15,10 Expertul - s.
16,00 România mea
17,00 Ciao Darwin - rel.
19,00 Observator * Sport * Meteo
20,00 Regăsirea - f. SUA, 1999, cu Michelle Pfeiffer, Treat Williams
22,00 Pierduți în timp - f. SUA, 2001
0,00 Dincolo de Ozona - thriller SUA, 1998
2,00 Observator - rel.
3,00 Benny Hill - s., rel.

RCS
9,00 Știri RCS2 - rel.
9,45 Părinți și copii - rel.
10,00 Cafeaua de sâmbătă dimineața - emis. divertisment
12,00 Știrile RCS 1 - rel.
12,45 Aerobic
13,45 Frontiera live - Jazz la Teatrul vechi - rel.
15,00 Știri RCS2
15,45 Oi cânta cu drag în lume - emis. de folclor
16,45 Emisiunea Mega Bit
17,00 Mod de viață - divertisment
17,30 O altfel de lume
18,00 Știrile RCS 1
18,45 Cum să-mi îngrijesc câinele
19,30 Marile lacuri europene - doc.
20,00 Ghilea show
22,00 Știrile RCS 2
22,30 Microb - emis. informativă
24,00 Știrile RCS 1
24,45 Închiderea programului

DUMINICĂ, 18 APRILIE 2004

TVR 1
7,00 Universul credinței
8,30 Desene animate
9,30 Jocul planetelor
10,00 Dincolo de hartă
10,30 Viața satului
12,00 Tezaur folcloric
13,00 Lumea-n care trăim
14,00 Jurnalul de prânz
14,15 Băiatul cu apă rece - comedie SUA, 1998
16,05 Felicity - s.
16,55 Fotbal. Divizia A: Ceahlăul-Steaua - live
18,45 Tragerea specială Loto 6/49 a primăverii
19,00 Jurnal
20,00 Tragerile Loto 6/49 și Noroc
20,10 Papillon - f. av. coprod. 1973, cu Steve McQueen
* Omologarea Loto 649
22,45 Jurnalul de noapte
23,00 Minutul 91
0,00 Să nu mă uiți - f. SUA, 2001
1,35 Garantat 100% - s.
2,50 Jurnal - rel.

TVR 2
8,30 Primăvara cântecului românesc
9,00 Ferma
10,00 În vizită la noi acasă
10,30 Arca lui Noe
11,00 Sărbătoarea de Paști
12,30 Lois și Clark - s.
13,30 Atlas
14,00 Hochei. CM: România-Coreea de Sud
16,20 Gimnastică - CE
20,00 Telejurnal
20,15 Aleea cu ghimpi
20,30 Mărul de aur
21,30 Televiziunea, dragostea mea!
22,30 Dorințe nefaste - f. SUA, 1997
0,05 Cracker - psihologia crimei - s.
1,05 Remix Rock Forum
2,05 Viață dublă - rel.

PRO TV
7,00 Teo și Andi - rel.
8,30 Desene animate
9,30 Lassie - s.
10,00 Noile aventuri ale lui Robin Hood - s.
10,45 Parte de carte
11,45 Dinastia Campionilor - rel.
12,00 Profeții despre trecut
12,50 Știrile Pro TV
13,00 Prietenii tăi - s.
13,30 Bucătăria lui Radu
14,00 Clubul Paradis - comedie SUA, 1986, cu Robin Williams
16,00 Ultimul cartuș - f. polițist România,1973
18,45 Fotbal pe cinste
19,00 Știrile Pro TV
20,00 Vacanța mare (12)
21,00 O noapte la McCool's - comedie neagră, SAU, 2001, cu Liv Tyler, Matt Dillon, John Goodman, Michael Douglas
23,00 Procesul etapei - cu Fl. Călinescu
1,00 Lassie - rel.
1,30 Noile aventuri ale lui Robin Hood - rel.

TV ACASĂ
6,30 Povești adevărate
7,00 Șapte femei - s.
8,10 Club 700
9,00 Cenușăreasa - d. a.
9,30 Juana - s. AP
11,15 Îndoiala - s.
13,00 Bucătăria pentru toți
14,00 Hoțul de inimi - s. AP
15,30 Ola, tati! - s.
16,30 Al șaptelea cer - s.
17,25 Vremea de acasă, horoscop
17,30 Poveștiri adevărate
18,00 Inimă sălbatică - s.
20,00 Fetele Gilmore - s.
21,00 Subiect de conversație - f. dragoste SUA, 1995, cu Julia Roberts, Gena Rowlands, Robert Duvall
23,10 Totul despre sex - s. 16
0,00 Profu' - s. AP
1,00 Muzica latino
2,00 Poveștiri adevărate - rel.

HBO
6,00 Nelegiuiții Vestului - w. 2001, cu Colin Farrell - AP
17,40 Minerii din Pennsylvania - f. 2002 - AP
9,15 Hollywood necenzurat: Charlie Sheen
9,50 Clubul de bowling - comedie Australia, 2002 - AP
11,25 Scooby-Doo - f. av. SUA-Australia, 2002
12,55 Nebunia de luni seara - f. 2002 - AP
14,40 Planeta maimuțelor - f. acț. 2001 - AP
16,45 Cină cu prietenii - f. 2001 AP
18,25 Nelegiuiții Vestului Sălbatic - w. 2001 - AP
20,00 Destul! - f. 2001, cu Jennifer Lopez -12
21,55 Sub Pământ SRL - s.
22,45 Carnivale - s. - 12
23,45 Puterea dragostei - f. 2001, cu Billy Bob Thornton - 16
1,35 Vedete la Hollywood - Angelina Jolie

PRIMA TV
7,00 Agromania
8,00 Regina spadasinilor - s.
9,05 Tradițiile românilor
9,30 Tibanu pescuiește și vânează
10,00 Oglinda poveștilor
10,30 Desene animate
11,00 Niște boieri
11,30 Serial - s.
12,35 Orizonturi europene
13,00 Academia mămicilor
13,30 Pet show
14,00 Filmul și televiziunea
14,30 Levintza prezintă
15,00 Cronica cârcotașilor - rel.
17,00 Copiii spun lucruri trăsnite
18,00 Focus
19,00 Monica talkshow - rel. ori **Alegerea lui Solomon - f. SUA, 1992**
21,00 Big Brother. Propunerea - live - AP
23,00 Tilică, steluță de cinema - s. AP
23,30 Trăsniți în NATO - s. AP
0,00 Calea succesului - f. 1997

ANTENA 1-TV ARAD
7,00 România mea - rel.
8,00 Viața spirituală
8,30 Cerul dintre noi
8,50 Comoara din Manhattan - film animație SUA, 2000
10,00 Desene aimate
11,00 7 zile - retrospectiva știrilor
12,00 Tu ești cel mai tare
13,00 Știri
13,10 Misiunea casa
13,30 Seaquest - s.
14,40 Expertul - s.
15,40 Cutia neagră
16,40 Blândul Ben - aurul negru - f. SUA, 2002
18,40 7 zile
19,00 Observator
20,00 Folclorul contraatacă
21,00 Divertis Parc
22,00 Canalul de știri
22,00 Recursul etapei
1,00 Observator - rel.
2,00 Cutia neagră - rel.

RCS
9,00 Cafeaua de sâmbătă dimineața - rel.
11,00 Vivat copilăria! - divertisment
12,00 Știrile RCS 2 - rel.
12,45 Mega Bit - rel.
13,00 Horoscop
13,30 Life magazin - emis. bilunară de divertisment
15,00 Știrile RCS 1 - rel.
15,45 Părinți și copii
16,00 Joia populară - emis. culturală
17,00 Mod de viață - rel.
17,30 O altfel de lume - divertisment - rel.
18,00 Retrospectiva RCS
18,45 Icos - emis. bilunară
19,15 Horoscop - rel.
19,45 Muzică populară
20,15 Ghilea talk-show
22,15 Videoclip
23,00 Eurocops - doc.
24,00 Retrospectiva RCS - rel.
24,45 Închiderea programului

Mica publicitate

VÂNZĂRI APARTAMENTE O CAMERA

Vând garsonieră, confort I, Piața Soarelui, Micălaca, parter, 12.500 Eu. Telefon 0721.487.433. (7460)

Vând garsonieră cf. I, Confecții (în față) fără intermediari, 10.500 Eu, negociabil. Telefon 0723.199.569. (7670)

Vând apartament la casă, 1 cameră, 1 bucătărie, 1 baie, str. Cuza Vodă, nr. 29, ap. 8. Telefon 214538. (7686)

VÂNZĂRI APARTAMENTE DOUĂ CAMERE

Vând apartament 2 camere, 85 mp, zona 300, renovat recent stil occidental, mobilat complet, preț 29.500 Eu, fără intermediar. Telefon 0724.875.159. (2491)

Vând apartament 2 camere semidecomandat, mobilat(ne), preț interesant, foarte, foarte negociabil. Telefon 274557. (7519)

Vând apartament la casă, str. Minervei, 2 camere, baie, bucătărie, gaz, intrare auto, 12.600 Eu, Legea 112. Telefon 212099, 0744.828.934. (2482)

Vând apartament la casă, 2 camere, L.112, zonă centrală, preț 24.000 Eu. Telefon 0740.245.017, 0740.234.770. (7645)

Vând apartament 2 camere, casă, central, 15.000 Eu. Telefon 256353, 0744.788.844. (7654)

VÂNZĂRI APARTAMENTE TREI CAMERE

Vând apartament 3 camere Micălaca, bloc 358, scara A, etaj 3, vedere spre mal, preț informativ 35.000 Euro. Telefon 0257-279302, 0740.146.905. (7572)

Vând apartament 3 camere, decomandate, Alfa, etaj 3, 24.500 Eu, negociabil. Telefon 212099. (2482)

Vând 2 apartamente 3 camere: Fortuna-Standard, et. 7/8, climă, amenajat, parțial mobilat, 34.000 Euro și la UTA, et. 4/4, acoperiș garantat, amenajat, 27.500 Euro. Telefon 0722.588.642. (344, UTA)

Vând apartament 3 camere, 156 mp, asociație, 64.000 Eu, ultracentral. Telefon 276220. (7642)

Vând (schimb) apartament 3 camere, utilități și 100 mp grădină, zona Policlinicii Speciale, 80.000 Eu. Telefon 211143. (7644)

Vând apartament 3 camere central, neamenajat, Legea 112, preț 16.000 EU negociabil. Telefon 0722.287.612. (7677)

VÂNZĂRI APARTAMENTE PATRU CAMERE

Vând apartament ultracentral, 200 mp, amenajat modern. Telefon 0721.269.705; 338244. (7465)

VÂNZĂRI CASE

Vând casă + 1.000 mp teren, pe centura din Gai. Telefon 0744.785.497. (4864)

Vând casă mare, stil occidental, str. Stan Dragu nr. 1, colț cu Ștefan cel Mare, Aradul Nou. Telefon 0745.862.042. (7637)

Vând casă LIPOVA, drumul național 7, ideal privatizare. Telefon 0744.796.542. (Ag. Lipova, 102)

Vând 2 case, grădină, vie, pomi fructiferi, pământ arabil, la țară în județ. Telefon 372697; 246174, 286033. (7528)

Vând casă mare Pârneava (Condurașilor), intrare auto, gaz, apă, satelit, urgent, 31.000 EU. Telefon 211548, 0744.884.565. (7532)

Vând casă în Grădiște. Informații la telefon 0745.139.289 sau 0742.494.790. (7324)

Vând casă în Sânleani, 33.000 Euro, negociabil. Telefon 381823. (7449)

Vând vilă în Aradul Nou, 3 dormitoare, living cu scară interioară, în curte clădire cu 2 camere, baie, bucătărie, piscină, preț 280.000 Euro. Telefon 0724.523.949. (7458)

Vând casă în Chișineu Criș, str. Avram Iancu nr. 3, suprafața totală 1.080 mp, suprafața construită 704 mp, preț negociabil. Telefon 0257-286279, 0722.344.794. (2476)

Vând casă în localitatea Șofronea. Telefon 229348; 0744.964.850. (7531)

Vând casă și 10.000 mp intravilan în comuna Vladimirescu. Telefon 514560, 0744.834.138. (7569)

Vând casă nouă 80% finisată, 400 pomi altoiți, Galșa, super preț. Telefon 0740.062.444. (7592)

Vând casă, Cicir, grădină, 1.500 mp. Telefon 216405. (7089)

Vând casă 3 camere, garaj, curte, grădină, încălzire cu gaz. Telefon 283591; 0740.777.520. (6213)

Vând casă în Macea, nr. 722, teren 1.440 mp. Merită văzută! Telefon 0721.988.489; 0722.353.422. (7370)

Vând casă, Cladova. Informații Cladova nr. 88, telefon 0741.773.071. (Lipova, 118)

Vând casă + grădină 700 mp, apă, gaz. Telefon 0257/265831; 0745.961.890; Micălaca, str. Zefir nr. 28. (7624)

Vând casă Grădiște, st-539 mp, 33.000 Eu. Telefon 256353, 0744.788.844. (7654)

(Continuare în pagina 14)

SOCIETATE COMERCIALĂ

specializată în activitate de consultanță

cu sediul în Arad

angajează

- **contabil studii medii sau superioare**
- **casier**
- **persoană pentru activități specifice operațiunilor vamale de import-export** (lohn și definitive)

cu experiență și cunoașterea limbii italiene, eventual și a limbii germane sau engleze.

Persoanele interesate pot depune CV la sediul firmei Mara Int. Consult SRL în zilele de 19, 20, 21 aprilie 2004. Informații telefon 256.193.

(4127582)

(Urmare din pagina 13)

Vând casă 4 camere, baie, bucătărie, grădină mare 1700 mp, cu ieșire la izlaz, localitatea Vinga. Telefon 0742.008.672.

Vând casă, 2 corpuri, teren 575 mp, Calea Radnei, 91, lângă pod, acces auto, utilități, 39.000 Euro. Telefon 0722.588.642. (344, UTA)

Vând ultracentral în Săvârșin, casă mare cu grădină și cu vad comercial la șosea, preț 30.000 EU negociabil. Telefon 557451. (7691)

VÂNZĂRI SPAȚII

Vând (închiriez) A.B.C. (Alimentara), toate dotările, privatizări. Telefon 218763; 0741.015.972. (7350)

Vând HALĂ 380 mp. și TEREN aferent 500 mp. betonat. Telefon 0724.219.351. (7565)

Vând SPAȚIU COMERCIAL (imobil), ultracentral, 318 mp, îmbunătățit. Telefon 0744.604.066. (7653)

VÂNZĂRI TERENURI

Vând teren, zona Grădiște - Sere. Telefon 0744.603.850; 285249. (7325)

Vând 5.000 mp teren intravilan în Micălaca. Telefon 0744.477.133. (7390)

Vând teren intravilan, 6.000 mp, str. Zoie f.n., preț 9 Euro/mp. Telefon 230731. (7443)

Vând teren vis-a-vis Hipodrom, apă, gaz, curent. Telefon 0745.320.938. (p)

Vând pământ șoseaua Arad-Nădlac (13 km), Nădlac, telefon 0744.697.227. (2490)

Vând pământ pe centură 23.000 mp din care 10.000 mp scos din circuitul agricol, preț 2,5 Euro, negociabil. Telefon 229348; 0744.964.850. (7531)

Vând urgent livadă meri Ionathan 0,25 ha, zona Căsoaia. Telefon 210994. (7628)

Vând loc de casă 1.000 mp, Grădiște, 12.000 Eu. Telefon 256353, 0744. 788.844. (7654)

Vând teren arabil extravilan, la șoseaua Arad-Oradea, 4,75 ha, front stradal 102 m, preț negociabil. Telefon 0722.437.515, 0721.647.914. (7650)

VÂNZĂRI AUTO

Vând ieftin 20 anvelope camioane 20, 22.5 țoli. Telefon 563027. (Ag. Lipova, 103)

Vând camioane 7,49 T, Mercedes 1997 Man, Mitsubishi. Telefon 0744.796.542. (Ag. Lipova, 101)

Vând Dacia Papuc, an fabricație 1998. Telefon 0744.568.863. (7153)

Vând camion IFA, SUP, MET 1200. Telefon 382125; 0723.283.402. (7082)

Vând Dacia 1310, an 1984, motor Renault în 5 viteze, 500 Euro, negociabil. Telefon 0766.741.323. (7276)

Vând Volkswagen Passat Variant, 1.9 TDI, 110 CP, fabricație 1999, preț 9.500 Euro. Telefon 0745.652.240. (7321)

Vând VW Passat 1,9 TDI din 1995 Berlină albastru metal, 6.400 Euro, negociabil. Telefon 0744.477.133. (7390)

Vând Peugeot 405 benzină, injecție, 1990, stare perfectă. Telefon 0744.555.335. (7381)

Vând combină Class, masă 2.80 m, stare perfectă de funcționare. Telefon 0257/327736; 0721.842.893. (7424)

Vând Cielo AC, 1996, Dacia Break, 2000. Telefon 278833. (7465)

Vând urgent, ieftin, Raba izotermă, camionetă Mercedes 508, microbus Mercedes 310, 8+1 locuri. Telefon 214415, 0745.003.019. (2477)

Vând Lada 1500, în stare bună, cu 90.000 km parcurși. Telefon 252086 după ora 20. (7434)

Vând Opel Vectra, 1992, motor benzină injecție 112.000 km, impecabil. Telefon 456456, 0722.870.752. (2495)

Vând Renault 9 TSE, an 1982, benzină, închidere centralizată, geamuri electrice, 1.400 cmc, preț 1.000 Eu, negociabil. Informații telefon 0740.063.280. (2479)

Vând Espero 1995, original totul, preț 4.300 EU. Telefon 270678. (7537)

Vând Ford Sierra 1,8 TD 1200 EU, Opel Kadet 1,4 benzină, 400 EU, neânmatriculate. Telefon 0740.371.036. (7563)

Vând Opel Vectra 2,2 DTI fabricație 2001 Full Option fără piele, adus din Germania, rulați 108.000 km. Telefon 0257 - 283063, 0745.773.063. (7571)

Vând VW camionetă 3,2 to prelată, înmatriculat Germania, 1991. Telefon 0723.514.819. (7574, 7575)

Vând Dacia Nova, an 1999, stare bună. Telefon 0740.226.491, 0740.226.482. (7505)

Vând Nissan Terano 2,7 TD, an 1990, preț negociabil. Telefon 0740.226.483, 0740.226.482. (7505)

Vând autocisternă Romantransport lapte, 1997, original 33.000 km, 6.200 Eu, negociabil. Telefon 0722.325.604. (Lipova, 114)

Vând Dacia Break, 1990, numere noi, stare perfectă, preț 900 Euro. Telefon 0721.060.093. (7276)

Vând microbus VW Transporter, an 2000, 8 locuri, 11.300 Euro. Telefon 0744.555.660. (7430)

Vând Raba 16 tone, tip Irak, Raba 8.5 tone, ARO 243 Diesel, tractor, 2 remorci. Telefon 357905; 0744.778.454. (Criș, 179)

Vând tractor U650, stare perfectă, 3.500 Euro, negociabil. Telefon 0745.669.556 sau 0724.441.356. (Criș, 178)

Vând Dacia 1310 TLX, an 1988, în stare bună, cu gaz omologat. Informații telefon 0745.569.155. (7622)

Vând Dacia 1310, an 1985, instalație gaz, alarmă, scaune VW, 950 Euro. Telefon 0744.552.249. (7620)

Vând Dacia Nova, 1996, 2.000 Eu, negociabil și motopompă 4 țoli, debit mare de apă, 15 mil negociabil. Telefon 512574. (Ineu, 131)

Vând Dacia Nova, 54.000 km, gri, stare bună, urgent. Telefon 276220. (7642)

Vând combină recoltat C.14, în stare de funcționare. Telefon 0740.217.876. (7646)

Vând Dacia 1310Li, an fabricație 2000, 39.000 km parcurși, culoare albastru metalizat, pe injecție, preț 3.000 Eu, negociabil. Telefon 0723.559.102, 277244. (7649)

Vând Opel GSI Cabriolet Bertone, bord Astra, piele, servo, CD, modificări, 3650 EU negociabil. Telefon 0745.620.500. (7685)

Vând Dacia Solenza prima, nouă, preț 4.600 EU negociabil. Telefon 0740.042.351. (Ag. Lipova, 120)

S. C. ARTERM S. A.

Anunță asociațiile de proprietari/locatari care nu au depus borderourile cu **ajutoare pentru încălzire** în termenul comunicat, respectiv 15.04.2004, că mai pot să le depună până **joi, 22.04.2004, la sediul societății, între orele 8-13.**

Precizăm că cei care nu se vor încadra în acest termen vor pierde ajutorul acordat, deoarece sumele nu ne vor mai fi decontate de Ministerul Muncii.

Conducerea

(4376809)

VÂNZĂRI ELECTRO

Vând TELEVIZOARE COLOR, cele mai mici prețuri, garanție 1 an. Telefon 287404. (2498)

Vindem CASE MARCAT FISCALE, CÂNTARE ELECTRONICE, CONSUMABILE, strada I. L. CARAGIALE nr. 22. Telefon 272727; 282829. (6552)

Vindem CASE MARCAT FISCALE, CONSUMABILE, CÂNTARE ELECTRONICE, str. Vicențiu Babeș, nr. 22 A. Telefon 211211, 281188. (2044)

NOU! Fără DOBÂNDĂ, fără GIRANȚI, fără AVANS, VÂNZĂRI în RATE: ELECTROCASNICE second hand, ANVELOPE și MOBILĂ la COMANDĂ. Telefon: ARAD - 259339, 0744.706.321; LIPOVA - 563027; 0744.796.542. (7143)

Vând TV COLOR, MAȘINĂ AUTOMATĂ DE SPĂLAT, foarte ieftin și garanție. Telefon 275277. (4864)

Vând CONGELATOR, COMBINĂ FRIGORIFICĂ și FRIGIDER, foarte ieftin și garanție. Telefon 275277. (4864)

Vând la PREȚURI FOARTE MICI și NEGOCIABILE: MAȘINI de SPĂLAT AUTOMATE, TV COLOR, COMBINE FRIGORIFICE, CONGELATOARE, FRIGIDERE, LĂZI. Calea Radnei 225. Telefon 259339; 0744.706.321. (7143)

Vând aparat cafea Saeco. Informații telefon 0722.238.737. (7222)

Vând computer nou Sony Palm, cu program tâmplărie PVC. Telefon 0744.568.863. (7153)

Vând televizor Philips, Grunding, model noi, 90 Euro. Telefon 258845. (348, UTA)

Vând TV COLOR, MAȘINI SPĂLAT AUTOMATE, FRIGORIFICE, garanție. Telefon 233511. (7619)

Vând TV color, MAȘINI de SPĂLAT AUTOMATE, modele noi. Telefon 251392. (7509)

VÂNZĂRI DIVERSE

Vând BOLȚARI TERMOIZOLANȚI, calitatea I, toate dimensiunile, BORDURI și PAVELE. Telefon 0745.634.885. (c.p. 217/2004)

Vând PLASĂ GARD ZINCATĂ - 32.000 lei/kg; CUIE - 26.000 lei/kg; RABITZ - 50.000 lei/kg; toată gama de SÂRME; ELECTROZI; TABLĂ ZINCATĂ; CAIELE; SCOABE etc. Str. Vrabiei, nr. 4. Telefon 289997, 0744.289.997, 0721.474.980. (5293)

Vând PLATFORMĂ INDUSTRIALĂ (eventual parcele), 23.500 mp, Lipova. Telefon 0744.555.326. (Lipova, 105)

Vând ieftin TV, MAȘINĂ SPĂLAT, FRIGORIFICE, SALTELE noi. Telefon 0744.595.200. (Lipova, 104)

Vând linie nouă TÂMPLĂRIE PVC. Telefon 0744.568.863. (7153)

Vând garaj zidit, canal, curent electric, str. Banu Mărăcine, 3.300 EU negociabil. Telefon 0744.784.910. (7354)

Vând combinator. Informații telefon 0744.916.757 sau 382164. (7373)

Vând urgent și ieftin 13 geamuri termopan din lemn, 1,40x1,40 m. Telefon 214415, 0745.003.019. (2477)

Vând mașină cusut Singher, seria F; aparat sudură CO, pentru tinichigerie. Telefon 232355. (2475)

Vând BCU tip BCA dimensiuni: 200x250x600, 200x50x600, ș.a., preț avantajos. Telefon 0721.190.389; 561763, 562814. (7522)

Vând cântare 10-15 kg pentru piață, popi pentru construcție și apartament 100 mp bun pentru privatizare comerț cu toate utilajele. Telefon 218763, 0741.015.972. (7350)

Vând mașină rulat franzelă, mașină rulat cornuri, boiler 80 l pe gaz, sobă încălzit pe gaz, moară măcinat cu științeli. Telefon 0744.121.686. (7576)

Vând BALAST, NISIP, PIATRĂ DE CODRU. Telefon 0744.235.941. (7608)

Vând 100 oi cu miei. Telefon 465202. (7603)

Vând mașină înghețată stradală. Telefon 316241. (41)

Vând geamuri + uși în stare bună. Telefon 0745.862.042, 287773. (7637)

Vând colțar sufragerie, stare bună, convenabil, negociabil. Telefon 250352, 0740.547.732, orele 17-18. (7643)

Vând 2 vaci recent fătate, Bălțata Românească, cu vițel. Telefon 0721.477.464 după ora 19. (Ag. UTA 353)

Vând avantajos mobilă tineret Italia, deosebită, dulap, pat extensibil, 2 birouri, etajeră, stare ireproșabilă. Telefon 259650, 0744.788.309, 0744.176.518. (7640)

Vând 3 porci grași. Telefon 381815 Sânleani. (7655)

Vând plug 3 brăzdare, marca Eberhardt. Telefon 324514. (7667)

Vând glucometru performant, nou, ușor de utilizat, preț 50 EU. Telefon 254900, 0744.833.954. (7673)

Vând rochie mireasă USA, foarte frumoasă, coroniță + voal. Telefon 0257 - 464763. (7678)

Vând plug prășit 6 rânduri (pentru tractor). Telefon 327234. (Ag. Criș, 180)

CUMPĂRĂRI TERENURI, IMOBILIARE

Cumpăr-preiau contract căsuță pe Ștrandul Neptun. Telefon 0257-289391 sau 0788.323.254. (Ag. UTA. 330)

Persoană fizică, cumpăr apartament neamenajat. Plata pe loc. Telefon 256119, 0723.273.746. (2474)

Cumpăr apartament 2 camere sau garsonieră, confort I. Telefon 257781; 0745.615.827. (7607)

Cumpăr apartament 2 camere, zonă bună, cu păstrarea uzufructului viager, ofer 10.000 Eu. Telefon 0724.856.322. (7641)

CUMPĂRĂRI DIVERSE

Cumpăr pene și coarne de cerb. Telefon 210480. (7402)

Cumpăr pene noi - 250.000/kg; vechi - 40.000/kg; coarne de cerb - 300.000/kg; dinți porc mistreț; piei de vițel - 40.000/kg. Telefon 214453, str. Emil Gârleanu nr. 20. (7604)

Cumpăr mașină de tuns iarbă cu coș și aspirator cu filtrare prin apă. Telefon 0257-276050, 0740.013.447. (7626)

Cumpăr tulpină nuc. Ofer 3.500.000-4.000.000 lei/mc. Telefon 0724.673.071. (7667)

LOCURI DE MUNCĂ

Angajăm DISPECERĂ, perioadă determinată. Telefon 280000, 281111. (p)

SC LIDIA SRL angajează CONFECȚIONERE. Informații la sediul firmei, B-dul Revoluției, nr. 35. Telefon 250078. (7289)

Căutăm FETE prezentabile pentru plecări în AUSTRIA, rugăm seriozitate. Telefon 0723.973.334. (7299)

Angajăm GESTIONAR, VÂNZĂTORI, cu experiență pentru DEPOZIT MOBILĂ. Telefon 338606. (7465)

BRUTĂRIA STANIȘ angajează BRUTARI cu experiență, domiciliul obligatoriu în Arad, salar minim garantat 5.000.000 și FELIATORI cu experiență minim un an. Telefon 279204. (2476)

SOCIETATE COMERCIALĂ angajează SUDORI, experiență sudură, inox, cunoștințe lăcătușerie. Telefon 0788.423.732. (7529)

SC SARDONICS SRL angajează BUCĂTAR pentru Fast-Food. Condiții: domiciliu stabil în Arad, seriozitate, spirit de echipă, diplomă de bucătar. Avantaje: salarizare atractivă, condiții de muncă avantajoase. CV-urile se depun la Benzinăria SHELL, Calea Aurel Vlaicu. Telefon 273473. (7562)

SC J&H CONFECȚII METALICE SRL localitatea SÂNTANA, jud. Arad, telefon/fax 0257 - 374200, angajează DESENATOR TEHNIC, SUDORI ELECTRICI și CO2, STRUNGARI, LĂCĂTUȘI. (7568)

SOCIETATE COMERCIALĂ angajează urgent personal pentru PRELUCRAREA STICLEI de Murano. Salar atractiv + bonuri masă à decontare transport. Preferabil calificați. Telefon 0722.127.431. (7591)

SC PANPRO SRL angajează BRUTARI cu sau fără experiență. Telefon 289162. (UTA, 336)

SC PANPRO SRL angajează FEMEI pentru feliat pâine. Telefon 289162. (UTA, 336)

SC POȘTA ATLASSIB CURIER RAPID SRL angajează AGENT COLETAR: studii medii, experiență în activitatea de gestiune, permis de conducere, domiciliul în Arad, telefon. Relații la telefon 0269-224101 sau 0269-231012 int. 355, între orele 12.30 - 14.30. (7371)

SC ATLANTIC TRAVELS SRL angajează AGENT PAZĂ ȘI PROTECȚIE: studii medii (liceu), stagiul militar satisfăcut, experiența în activitatea de pază, pașaport, permis auto, cunoașterea unei limbi străine constituie avantaj, domiciliul în Arad, telefon. Relații la telefon 0269-224101 sau 0269-231012 int. 355, între orele 12.30 - 14.30. (7371)

Angajăm PATISERE și VÂNZĂTOARE pentru gogoșerie Strand NEPTUN. Telefon 0722.579.215. (7351)

Angajez CONFECȚIONERE ÎMBRĂCĂMINTE. Telefon 0741.056.456 sau 285907, după ora 17. (7471)

Angajăm BARMANI-OSPĂTARI-BUCĂTARI pe strand, Club LATINO. Telefon 0721.883.508. (7555)

Angajez ȘOFER PROFESIONIST, vechime minimă de 5 ani. Telefon 0744.235.941. (7608)

S.C. WATCHMAN angajează AGENȚI DE PAZĂ, bărbați. Telefon 0256/480244; 0257/283103. (7618)

Angajez BUCĂTAR, BUCĂTĂREASCĂ și BARMANIȚE, OSPĂTĂRIȚE. Telefon 0721.538.051. (7625)

SC ATLASSIB SRL angajează ȘOFERI AUTOCAR: permis conducere categ. B, C, D, E vechime minim 5 ani ca șofer, domiciliul Arad, împrejurimi, telefon; ȘOFERI MICROBUS TRANSPORT PERSOANE: permis conducere categ. B, C, D, E, vechime minim 3 ani ca șofer, domiciliul Arad, împrejurimi, telefon. Relații telefon 0269-224298, 0269-231012 int. 391, 323, între orele 12.30-14.30 (7629)

FIRMĂ STRĂINĂ, în fromare, caută CONTABIL, cunoscător de legislație fiscală. Telefon 280533. (7664)

SOCIETATE COMERCIALĂ angajează INSTALATOR SANITAR, ZIDARI, ZUGRAVI, DULGHERI. Telefon 234013, 0723.291.873. (7676)

(Continuare în pagina 15)

(Urmare din pagina 14)

Angajez FEMEIE pentru zootehnie și agricultură; ELECTRICIAN de ÎNTREȚINERE și AUTO; STRUNGAR SCULE sau MECANIC ȘEF. Telefon 253947. (7692)

PRESTĂRI SERVICII

CONSTRUCȚII case și hale, TÂMPLĂRIE PVC și aluminiu; MANSARDĂRI; RENOVĂRI. Str. COȘBUC nr. 10. Telefon 0745.380.522; 252818. (cp 147/2004)

Repar MAȘINI DE SPĂLAT AUTOMATE, la domiciliul clientului. Telefon 216517. (7166)

Executăm ZIDĂRII, TENCUIELI, GLETUIELI, ZUGRĂVELI. Asigurăm material la cerere. Asigurăm transport. Telefon 0740.187.385; 211646. (7279)

DIVERSE

SOLICITĂM oferte de preț pentru zugrăvit casa scărilor și VINDEM țeavă zincată din demolări. Bloc A, COLONIA UTA, după masă. (7627)

Pierdut DIPLOMAT cu actele firmei SC EPRICOM SRL și pe numele HETEA IOAN. Recompensă! Telefon 0788.461.647; 413293. (7695)

CITAȚII

Se citează numita DAVID MARIANA, cu domiciliul necunoscut, pentru a se prezenta la sediul Biroului Notarial „Moraru" din Arad Bd. Gen. V. Milea nr. 1, județul Arad, în data de 30 aprilie 2004, în calitate de moștenitoare a defunctului DAVID ILIE, decedat la data de 7 decembrie 2003, cu ultimul domiciliu în Arad Bd. Revoluției nr. 35, ap. 51, județul Arad, în vederea dezbaterii dosarului succesoral nr. 49/2004. (7661)

SCHIMBURI

Schimb apartament mobilat cu casă mică singur în curte, aradul Nou, Pârneava, eventual central. Telefon 9744.682.393. (7661)

ÎNCHIRIERI

Ofer spre închiriere garsonieră, confort I, zona Miorița. Telefon 0744.635.110. (24, Sântana)

Închiriez AUTOMACARA 18 tone, încărcător 3 mc. Telefon 0257 - 212588. (5792)

Ofer spre închiriere apartament 1 cameră, bucătărie, baie, încălzire centrală proprie, la casă, intrare separată, cheltuieli mici, central. Telefon 214492. (p)

Închiriez (ofer) apartament 3 camere, parțial mobilat, zona Miorița-Micălaca. Telefon 515048, 0745.652.197. (7400)

Închiriez BRUTĂRIE 1500 kg/8 ore, toate dotările, în stare perfectă de funcționare, la 20 km de Arad. Telefon 0744.121.686. (7576)

Închiriez SPAȚIU COMERCIAL, în Vlaicu, vis-a-vis de PROFI. Telefon 0788.467.894. (7606)

Ofer spre închiriere SPAȚIU COMERCIAL ultracentral, 318 mp, îmbunătățit, contract pe termen lung. Telefon 0744.604.066. (7653)

Caut să închiriez apartament 1-2 camere, nemobilat, modest, la preț mic. Telefon 254900, 0740.633.621. (7673)

PIERDERI

SC OMNIASIG SA, Sucursala Arad, anunță pierderea asigurărilor carte verde seriile: 0153438-0153440, 0175561-0175565, 0374266, 0374268, 0374270, 0408509-0408513 și a chitanțelor de la seria 5937851-5937900. Le declar nule. (7631)

Pierdut autorizație seria 002035 nr. 001841 eliberată în 13.11.2003, de Primăria Arad, pentru A. F. MINODORA. O declar nul. (7638)

Pierdut carnet șomer seria 020400300496, pe numele Ardelean Ioan Marius. Îl declar nul. (Ag. Lipova, 119)

✝ DECESE ✝

Cu durere în suflet anunțăm trecerea în neființă a celui care a fost, fiu și nepot iubit,

NEGRU PETRU,

în vârstă de 22 ani. Înmormântarea va avea loc duminică, 18 aprilie 2004, ora 16, la Cimitirul Eternitatea - UTA. Odihnească-se în pace! Mama KATI, bunica MESZAROS MARGARETA și familia NISTOR.

Cu imensă durere în suflet anunț decesul unicului meu nepot

NEGRU PETRU,

la vârsta de 22 ani, într-un tragic accident. Bunica veșnic îndoliată Mészáros Margareta.

Nedrept de devreme, dar discret, a plecat spre veșnicii, dragul nostru

MIRCEA CIOSESCU,

fost profesor de matematică. Înmormântarea va avea loc duminică, 18 aprilie 2004, ora 14, la Cimitirul Eternitatea. ANA și DELIA.

✝ CONDOLEANȚE ✝

Împărtășim durerea colegului nostru Florin Truț, la decesul tatălui drag. Sincere condoleanțe și întreaga compasiune familiei îndoliate. Redacția „Adevărul".

Departamentele MARE și MICĂ PUBLICITATE de la SC „ADEVĂRUL" SRL Arad transmit sincere condoleanțe colegului FLORIN TRUȚ, în aceste momente grele pricinuite de decesul tatălui său. Odihnească-se în pace!

Ne luăm rămas bun de la bunul nostru prieten,

PETRU NEGRU.

Ai tăi prieteni care nu te vor uita niciodată! SERGIU, COSMIN, BOAȘCĂ, BĂLĂCEANU, ADI, CĂPI, LAURENȚIU și RICĂ.

Suntem alături de familia PIRCIU GHEORGHE la trecerea în neființă, de un an a socrului, tatălui. Vecinii de bloc, familiile ȚOCOI, ZAHARIE și WIENER. (7513)

Sincere condoleanțe și întreaga noastră compasiune îndureratei familii a colegei noastre, Dr.ing. MARIA OANA, la despărțirea dureroasă de tatăl drag. Dumnezeu să-l odihnească. Colectivul de Cercetători de la Stațiunea de Crecetări Viticole MINIȘ. (7681)

Salariații Stațiunii Viticole MINIȘ exprimă pe această cale sincere condoleanțe doamnei Dr. ing. MARIA OANA, la decesul tatălui. Dumnezeu să-l odihnească! (7681)

Împărtășim durerea surorii și mătușii noastre, la pierderea soțului,

prof. CIOSESCU MIRCEA.

Dumnezeu să-l odihnească! Familiile Lup Sabin, Copil Mihăiță, Giurgiu Gheorghe. (7674)

Suntem alături de fina noastră ANI și fiica DELIA la trecerea în neființă a celui ce a fost soț iubit

profesor MIRCEA CIOSESCU.

Dumnezeu să-l odihnească în pace! Nașii, MARIA și RADU BOTAȘ. (7688)

✝ COMEMORĂRI ✝

S-au scurs 6 ani de lacrimi și durere de când ne-a despărțit de fiul, fratele și cumnatul nostru drag,

BĂȘCĂRĂU IOAN IOSIF.

Parastasul de pomenire va avea loc duminică, în Vărădia de Mureș. Dumnezeu să-l odihnească în pace! Familiile îndurerate: Bășcărău Mona și Cozma. (7660)

Pios omagiu și o clipă de aducere aminte acum, la împlinirea unui an de când a trecut în eternitate bunul nostru prieten

NICOARA ȘERBAN.

Purtăm în sufletele noastre chipul și bunătatea ta. Flori, lacrimi și o lumânare aprinsă pentru odihna sufletului său. Familiile ANDRAȘ și POȘCHINĂ. (7415)

Cu sufletele pline de durere și veșnic nemângâiate, aprindem o lumânare la crucea ce veghează de 6 luni tristul mormânt a celei care a fost cea mai bună soție, mamă, bunică, soacră și noră,

SUCIU OTILIA.

Odihnă veșnică sufletului său blând. Parastasul va avea loc sâmbătă, 17 aprilie 2004, la Biserica Ortodoxă din Sînicolaul Mic. Familia. (7472)

La 6 luni de la despărțirea de cea care ne-a fost verișoara

ELENA NEGREA,

avem aceeași durere în suflet că nu mai este printre noi. Dumnezeu s-o odihnească! Familia INDREICA și familia GLIGOR. (7683)

Au trecut opt săptămâni de la dureroasa despărțire de iubita noastră mamă, bunică și străbunică,

ALEXA PAULINA.

„În fața mea te-ai stins/ Și greu mi-a fost să te privesc/ Te-ai stins precum o lumânare/ Și n-am putut să te salvez" Parastasul va avea loc, duminică, 18 aprilie 2004, la Biserica Ortodoxă din satul V. GOLDIȘ. Dumnezeu să te odihnească în pace! Nu te vom uita niciodată! Copiii GHIȚĂ și LENUȚA. (7525)

Se împlinesc 6 luni când de-acasă ai plecat/ Rămas bun nu ți-ai luat/ N-ai știut căci cruda moarte/ Te va despărți de toate, draga noastră

OTILIA SUCIU.

Dumnezeu să așeze sufletul tău bun și generos alături de îngeri. Te vom plânge mereu. Verișorii RELI și TEO BUPTE, NELU și AURICA SUCIU. (7558)

Se împlinesc 5 ani de când nu mai este printre noi,

MITRICI SIMA.

Dumnezeu să-l odihnească! Fiica MARINELA cu familia. (7559)

În sfânta zi de Paști, s-au împlinit 40 de zile de la trista despărțire de scumpa și iubita noastră mamă și bunică,

ANA CIOARA.

Parastasul de pomenire se va oficia duminică, 18 aprilie 2004, ora 11, la Biserica Ortodoxă Grădiște. „Noi la crucea ta vom merge/ Și vom presăra/ Covor de lacrimi înflorit/ În semn că nu te vom uita!" Dumnezeu să te odihnească în pace"! Fiica Florica și nepoatele. (7632)

DRĂUCEAN GABRIELA

(născută COSMA).

În loc de „La mulți ani!" un gând pios și o rugăciune pentru tine, Gabriela, acum, când ai fi împlinit 30 de ani tu trăiești în inimile noastre și de aceea ești pentru noi doar departe și nu plecată pentru totdeauna. Ne mângâiem cu gândul că Dumnezeu ți-a dăruit iubirea divină în Împărăția cerului. Odihnește-te în pace, suflet nobil! Mami, tati, tuși și bunica. (7635)

Amintirile anilor frumoși, pe care, ca o clipă i-am petrecut împreună, trezesc în sufletul meu nostalgia idealurilor făurite. Doream să fie *30 de primăveri* fericite împreună, cu flori, cu zâmbet, cu soare, iubita mea soție,

GABRIELA.

Acum însă aduc ofrandă la mormântul tău, trandafirii recunoștinței, prețuirii și ai dragostei pe care ți le port. Soțul Ionuț Drăucean. (7636)

Cu profund regret anunțăm împlinirea unui an de la decesul iubitei noastre soții și mame,

ing. CHIRAN STELA.

Comemorarea va avea loc la Catedrala din Piața Podgoria, duminică, 18 aprilie, ora 18. Familia îndurerată. (7639)

Lacrimi, flori și dor nestins, la 3 ani de la despărțirea de cel mai iubit soț și tată, care a fost

GATEJ NICOLAE.

Te vom plânge mereu! Soția și copiii. (7647)

Neuitare, dragoste eternă, fiicei, ce va rămâne, în vecie, icoana sufletului nostru,

MARIA-NARCISA.

Bunul Dumnezeu să-ți odihnească sufletul în lumină și pace! Familia Ungur. (7663)

S-au împlinit 6 luni de când a plecat dintre noi, cea care a fost o bună soție și mamă iubitoare,

ELENA NEGREA.

„Mami dragă, ai plecat dintre noi, lăsând în căsuța noastră o mare tristețe și un izvor nesecat de lacrimi. Dumnezeu să te ierte și să te odihnească în pace, suflet drag! Parastasul și slujba de pomenire va avea loc azi, 17 aprilie 2004, ora 12, la Biserica Ortodoxă de pe str. Renașterii din Micălaca. (7665)

Azi, se împlinește un an de când, cu mare durere în suflet ne-am despărțit de cel care a fost

ȘANDOR IOAN,

la numai 57 ani. Dumnezeu să-l odihnească în pace! În veci nemângâiați, fiica Dana cu soțul Sandu. (7666)

Duminică 18 aprilie, se împlinește un an de la despărțirea de cel ce a fost soț, tată, bunic, frate, socru și cumnat

ȘERBAN NICOARĂ.

Slujba de pomenire va avea loc la Catedrala Ortodoxă, duminică, 18 aprilie, la ora 12. Dumnezeu să-l odihnească în pace! Familia. (7696)

Azi, 17 aprilie, se împlinesc 7 ani de când ne-a părăsit cel care a fost frate, soț și tată

CHIOREAN IONEL.

Comemorarea va avea loc duminică, 18 aprilie, la mormântul din Cimitirul Micălaca. De-a lungul anilor, odată cu venirea primăverii, s-au așternut peste sufletele noastre triste, 7 ani de zile de când am rămas doar cu amintirea zilelor frumoase petrecute împreună... Azi, dragă tată, nu pot să descriu durerea în cuvinte și în suflet, căci azi nu ești cu mine să vezi ce ți-am adus pe lume, într-un coș în casă, o nepoțică ce te așteaptă. Mi-e greu dragă tată, că nu putem fi împreună să ne bucurăm de acest îngeraș care ni l-a trimis Dumnezeu pe lume. Mereu ne vom ruga să-ți fie somnul lin și fără suspin. Soția și fiica cu familia din SUA. (Ag. UTA, 354)

✝ SERVICII FUNERARE ✝

RO STYL COMPANY
SERVICII FUNERARE COMPLETE
Magazin deschis și noaptea
ARAD STR. M. EMINESCU 22 peste drum de ARTEX
Tel. 214.422, 0744.690.121
ACCESORII FUNERARE
Pentru că suntem producători de sicrie nu simpli comercianți, PUTEM FACE O REDUCERE REALĂ de 40% LA SICRIU, clienților care fac toate serviciile cu firma.
PLATA ȘI DUPĂ ÎNCASAREA AJUTORULUI DE ÎNMORMÂNTARE.
TRANSPORT intern și internațional.

IN MEMORIAM "KUKI"
SERVICII FUNERARE COMPLETE
Str. M Eminescu Nr.4 în curte
Tel: 211.929 - 0723.343.964
MAGAZIN DESCHIS LA ORICE ORĂ
OFERĂ:
■ SICRIE 10 modele de la 900.000 - 3.400.000
■ SICRIE LUX 6 modele de la 3.600.000-22.500.000
Mânere. Șuruburi, prosoape, lumânări, colaci și colivă
■ LENJERIE 10 modele de la 350.000 - 2.000.000
Apelând la serviciile noastre (spălat, îmbrăcat, formolizat și transport) BENEFICIAȚI DE 20% REDUCERE LA SICRIU
GRATUIT Transportul sicriului la domiciliu
Transport Intern și Internațional
Se poate plăti și după ridicarea ajutorului de înmormântare

Consiliul de Administrație al Spitalului de Boli Cronice Sebiș

anunță scoaterea la concurs a postului de

contabil-șef

în conformitate cu Ord. MS 274/2004, în data de 30 aprilie 2004, ora 9, la sediul Direcției de Sănătate Publică Arad.

Condițiile de participare la concurs:

- absolvent cu diplomă de licență a învățământului de lungă durată în profil economic
- 2 ani vechime în specialitate

Data până la care se pot depune dosarele de înscriere este de 26 aprilie 2004, la sediul Spitalului de Boli Cronice Sebiș, Piața Tineretului nr. 2.

INFORMAȚII SUPLIMENTARE LA TELEFON 311.059.

(4376815)

PER - Filiala județului Arad

FACE CUNOSCUT

cf. Legii 43/2003, art. 17

că doamna RUJA VIORICA

de profesie economist

este numită mandatar financiar al partidului

pe perioada campaniei electorale locale din data de 6 iunie 2004.

Președinte
Conf.univ. dr. Corneliu Maior

(4127580)

MASCHIO GASPARDO

S.C. MASCHIO GASPARDO ROMANIA S.R.L.
societate cu renume în producția de mașini și utilaje agricole

Recrutează: în vederea angajării pentru fabrica sa din localitatea Chișineu - Criș, jud. Arad în următoarele posturi:

- **INGINERI MECANICI** (departamentul producție)
- **INGINERI MECANICI** (departamentul asistență tehnică)
- **INGINERI MECANICI** (departamentul calitate)
- **INGINERI MECANICI** (departamentul achiziții)
- **INGINERI AGRONOMI** (departamentul marketing)
- **PERSOANE LAUREATE** (secretariat comercial)
- **PERSOANE LAUREATE** (secretariat administrație)
- **SUDORI**

PERSOANELE INTERESATE sunt rugate să trimită un Curriculum Vitae la fax 307.040 sau pe e-mail la maschio@maschio.ro sau personal la sediul firmei din localitatea Chișineu-Criș, Strada Înfrățirii, f.n.

(4376782)

Banca Comercială SANPAOLO IMI BANK ROMANIA

angajează

Reprezentant Control Intern

Profilul candidatului:

- Studii superioare economice sau juridice
- Experiență de minim 2 ani pe piețele reglementate de CNVM
- Cunoștințe temeinice de operare PC, Microsoft Office
- Cunoașterea limbii engleze
- Cunoașterea limbii italiene constituie un avantaj
- Abilități de comunicare, ambițios, spirit de inițiativă, disponibil

Vă rugăm să trimiteți CV și scrisoare de intenție la fax nr. 0257/284.032, în atenția sectorului Resurse umane, sau la adresa human.resources@sanpaoloimi.ro până la data de 30 aprilie 2004.

(4376814)

SC Gabbiano Impex SRL

angajează

Personal calificat

(mașiniste, manual) în confecții încălțăminte.

Salariu atractiv, tichete masă.

Telefon 0721-272.023 între orele 8,30-17,30.

(4127581)

★Armin MAYER Reisen★ ERIKA INVEST★

Transport de persoane Germania, Italia, Spania

ITALIA de la 95 EURO
GERMANIA de la 70 EURO
SPANIA de la 110 EURO

(c.a.689/2003)

● Asigurări medicale la prețuri minime

Str. Unirii nr.7 (la ARTEXIN - ATIC CENTER) Tel: 0257-214.399, 338550, Str. 6 Vânători nr.2-4 0257-210.866; 214.044 0257-285.611, 0745.089.720.

„CURĂȚENIA DE PRIMĂVARĂ"

Participarea la activitățile edilitar gospodărești este o obligație prevăzută de legislația în vigoare (O.U.G. nr. 21/2002), atât pentru cetățenii municipiului Arad cât și pentru instituțiile publice și agenții economici din municipiul Arad.

ACTIVITĂȚILE EDILITAR GOSPODĂREȘTI
care vor asigura buna gospodărire și înfrumusețare a municipiului în această primăvară sunt:

- **SĂPAREA și ÎNTREȚINEREA ȘANȚURILOR și A RIGOLELOR DE SCURGERE PLUVIALĂ;**
- **SĂPAREA, NIVELAREA și GREBLAREA spațiilor verzi;**
- **CURĂȚIREA TROTUARELOR și A CAROSABILULUI pe porțiunea din dreptul gospodăriei sau a sediilor;**
- **ÎNTREȚINEREA ÎN BUNĂ STARE A CONSTRUCȚIILOR EXISTENTE (garduri, porți, clădiri), repararea și zugrăvirea acestora.**

Deșeurile colectate de pe domeniul public se vor depozita în mod obligatoriu în saci sau recipienți de orice fel.

Încărcarea și transportul deșeurilor de pe domeniul public la rampa de gunoi vor fi asigurate de S.C. Salubritate S.A. Arad.

PROGRAMUL PE ZILE PENTRU SĂPTĂMÂNA 19.04.2004-23.04.2004 etc. ÎN CARE CETĂȚENII DEPOZITEAZĂ GUNOIUL rezultat din curățenia de primăvară, în fața imobilului, pentru a putea fi ridicat (în aceeași zi) de S.C. Salubritate S.A. Arad este următorul:

- **19.04.2004 - 20.04.2004 - Cartier Grădiște, 6 Vânători.**
- **21.04.2004 - str. I. Maniu** (de la Podgoria la pasaj Micălaca) stânga, dreapta;
- **22.04.2004 - Cartier Micălaca,** partea dreaptă a străzii Calea Radnei sensul de ieșire pe Deva
- **23.04.2004 - Cartier Micălaca,** partea stângă a străzii Calea Radnei sensul de ieșire pe Deva.

(c.20/2004)

In the business of being the best

BE PART OF OUR SUCCESS

ALCOA

Alcoa Fujikura Ltd. (AFL) - www.aflauto.com - is a joint venture between US-based Alcoa, www.alcoa.com, the worldwide market leader in the aluminum industry, and Japanese wire and cable maker Fujikura. AFL's automotive division manufactures wire harnesses used in automotive electrical distribution systems for customers like Ford, Audi and Volkswagen in the Southwestern part of Romania. The company started its Romanian operations in 2002 as greenfield investments. Currently employs more than 2500 people and has significant future growth plans.

Alăturați-vă echipei noastre și candidați pentru posturile:

MAISTRU MONTAJ (4 posturi)

Responsabilitati:
- Supravegherea spatiului in care isi desfasoara activitatea, precum si a personalului in conformitate cu regulile si politica companiei;
- Instruirea personalului in vederea folosirii adecvate a echipamentelor si materialelor;
- Responsabilitate pentru productivitate, calitatea produselor, si sistemul de productie.

Cerinte:
- Studii superioare (studii tehnice reprezinta un avantaj);
- Experienta in domeniul industriei constituie un avantaj;
- Experienta in conducerea unui echipe;
- Abilitate in comunicare interumana;
- Cunostinte operare PC;
- Cunoasterea limbii engleze (limba maghiara/germana constituie avantaj)

ASISTENTĂ MEDICALĂ

Cerinte:
- studii de specialitate
- experienta in domeniu
- capacitate de a lucra in echipa
- abilitati de comunicare
- disponibilitate la program prelungit

If you are ready for the next step in your career, please send your application together with your CV in English and Romanian to **AFL Romania**, mentioning the position title what you are applying for, no later than one week after the appearance of this job posting.
Only selected persons will be contacted.

Postal Address: DN 79, KM 37,5 NADAB, 315101, ARAD
E-mail: Carmen.Drume@alcoa.com
Fax: 0257/307126

(4376813)

SANPAOLO IMI BANK
Depozit la termen
între 12 și 36 de luni
Cu plata dobânzii lunar
18% p.a. - DOBÂNDĂ ÎN PRIMA LUNĂ
Informații suplimentare
ARAD, B-dul Revoluției nr. 88
TELEFON : 284.888 ; FAX : 285.202

ADEVĂRUL

Cotidian independent Arad

ASTRA VAGOANE CĂLĂTORI
Singurul producător de confort din domeniu
Str. Petru Rareș 1-3
Tel: 233.651 Fax: 258.168
e-mail: astra.calatori@astrac.rdsar.ro

Anul XVI, nr. 4190 | 20 pagini | LUNI, 19 APRILIE 2004 | 6.000 lei
Publicație auditată de BRAT | Tiraj mediu zilnic vândut: 28 134
adevarul@arad.ro; adv.pub@arad.ro | http://adevarul.arad.ro

Competiția statuilor

Ștefan Tabuia

În parcul reconcilierii din Piața Pompierilor, maghiarii vor finaliza în curând reamplasarea îndelung controversatei statui a Ungariei Milenare, urmând ca partea română să ridice propria realizare. Care este acea creație artistică de excepție îndreptățită să fie amplasată în imediata apropiere a unei capodopere a genului? Din puținele date pe care le deținem, în zona românească a parcului urmează să fie ridicată o construcție masivă înaltă de vreo 9 metri și lată de alți vreo 9, un fel de arc de triumf precum cele de la Paris ori de la București. Dintr-o schiță a unui artist din București deducem că fațada monumentului va fi ocupată de figurile în basorelief ale unora dintre pașoptiștii noștri de frunte precum Avram Iancu însoțit de tribuni, Rosetti, Magheru și Golescu, în timp ce pe sub arcul de triumf va trece o ceată de revoluționari. Sus pe frontispiciu va fi inserat un text selectat din programul revoluției în care se cere „abolirea sclavagiului și... clăciei".

Textul este mărginit în stânga de simbolul României Revoluționare de Roszenthal și în partea dreaptă de o personalizare în plan estetic a Europei Unite.

(Continuare în pagina 8)

Piața Podgoria - așa cum va arăta ea cât de curând

Interviu cu dl. Emanoil Voicu, viceprimar al Aradului

– Domnule viceprimar, de câteva zile bune se află la avizierul Primăriei Planul Urbanistic privind viitoarea Piață Podgoria, o lucrare extrem de interesantă despre care se discută în fel și chip.

– Într-adevăr, planul respectiv poate fi consultat de către oricine și chiar obținut acasă, în baza unei simple cereri, el reprezentând oglinda viitoarei Piețe Podgoria după terminarea lucrărilor la Catedrala Ortodoxă și înălțarea Monumentului Unirii. Vrem să supunem cât mai degrabă acest Plan dezbaterii și aprobării Consiliului local, întrucât - cum bine se observă - lucrările la Catedrala Ortodoxă Română sunt avansate, iar realizarea Monumentului Marii Uniri va începe cât de curând. Cât privește discuțiile care se poartă pe marginea acestei lucrări ele sunt firești, dar dacă până acum ele nu prea aveau obiect, mulți dându-și cu părerea fără a ști exact despre ce este vorba, de când Planul urbanistic a fost făcut public fiecare arădean poate să discute în cunoștință de cauză, ba, mai mult, ne-am bucura dacă unii arădeni ar veni cu eventuale propuneri de îmbunătățire a lucrării.

Mircea Dorgoșan

(Continuare în pagina 7)

Centrul de Limbi Moderne
INTERNATIONAL FORUM
Str. G. Coșbuc, nr. 1
Cursuri pentru copii și adolescenți
din 26 Aprilie
Engleză, Germană
Înscrieri:
Luni - Vineri
Orele: 14:00 - 20:00
Telefon: 257.223
(4127531)

GEMO IMPEX
www.gemo.ro
Sisteme
•Climatizare
•Frigorifice
310092 Arad,
Str. M.Kogălniceanu 31
tel/fax: 0257 214 252
gemo@rdslink.ro
VIITORUL NE APARTINE

FIL
NOI „ȚINEM" diferența ca să fii mulțumit
Arad - Madrid (dus-întors)
150 Euro, valabil 6 luni
prin Agenția de Ticketing
„FIL" - Calea Victoriei 22
213.041 și 0723.511.200
în fiecare joi
doar cu rezervare!!!
(C.P.253/2004)

Tabletă

Eugen Simion

Ion Barbu și interpreții săi

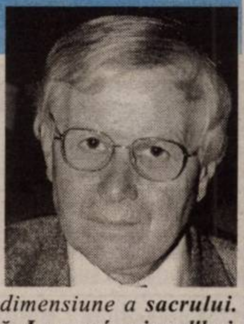

A apărut zilele acestea, într-o nouă ediție, un studiu despre Ion Barbu tipărit prima oară cu mai bine de trei decenii în urmă. Autorul lui - Basarab Nicolescu - este un reputat teoretician din ramura, mai totdeauna turbulentă și imprevizibilă, a fizicienilor. Instalat de mult timp în Franța, a devenit director de studii la C.N.R.S. și, în afară de știința pură, el este interesat de o disciplină nouă numită "transdisciplinaritate". Conduce, dacă înțeleg bine lucrurile, o organizație internațională cu acest nume și publică studii erudite care dovedesc, de pildă, că știința nu este ostilă religiei și că, în toate acțiunile noastre, ne însoțește o anume dimensiune a ***sacrului.*** *Dintr-o carte recentă,* ***Le sacré aujourd'hui. Homage a Michel Camus*** *(Editions du Rocher), aflu că printre partizanii transdisciplinarității se află multe personalități occidentale, umaniști și științifici, convinși că "pouvoir-dire dépasse son vouloir-dire" dacă el conține mai mult decât conține (Levinas). Ideea se aplică, oricine își dă seama, și în domeniul poeziei. Aș zice chiar: mai ales în domeniul poeziei unde cuvintele "iau inițiativa", cuvintele spun mai mult decât autorul lor a vrut să spună.*

(Continuare în pagina 10)

INTERNEXT
Acces liber fără parolă !
Trafic NELIMITAT !
891234
Tarife fără TVA:
TARIF I Luni-Duminica 8-22 3,52 eurocenți/minut
TARIF II Luni-Duminica 22-8 1,76 eurocenți/minut
Info : 0257-285353; www.inext.ro
(C.774/2003)

Dorel Popa: „Fapte, nu vorbe pentru pensionari"

Transport gratuit pe mijloacele de transport, reduceri substanțiale la bazele de tratament și de agrement, reduceri pentru cimitire, sprijin pentru magazinele economat și pentru asociațiile pensionarilor sunt doar câteva dintre deciziile adoptate de administrația condusă de Dorel Popa în sprijinul pensionarilor. În prezent, este în derulare un proiect amplu, de creare a unui complex foarte diversificat de servicii pentru cei de vârsta a treia.

(4376670)

Pagina 5

Supliment sportiv

Paginile 11-14

22 MAGAZINE
STR. CICIO POP NR. 19
Old gallery
22 MAGAZINE
STR. CICIO POP NR. 19
(c. 703/2003)

Meditația zilei

„Cumpănește în gând cuvântul, și în faptă gândul.” (Shakespeare)

Calendar

Luni, 19 aprilie

Astăzi, Soarele răsare la ora 6 și 25 de minute și apune la ora 20 și 04 minute. Au trecut 109 zile din acest an. Au mai rămas 257 de zile până în 2005.

Praznicul zilei: Biserica ortodoxă: Cuv. Ioan de la Lavra Veche; Sf. Sfințit Mc. Pafnutie; **Biserica greco-catolică:** Sf. M Pafnutie; Cuv. Ioan Paleolavritul; **Biserica romano-catolică:** Emma; Marcel C. Socrat, Pafnutie și Dionisie; Ioan de la Lavra Veche.

Meteo

Vremea va fi caldă și usor instabilă. Cerul va fi temporar noros și local va ploua. Vântul va sufla slab la moderat din sector sudic.

Temperaturi maxime: 15 la 18°C.

Temperaturi minime: 6 la 9°C.

Comenzi taxi

- ALFA PLUS 949; 349.349
- TAXI ALFA 22.88.88; 25.25.26; 0723-200.301; 0745-50.60.70
- TAXI ARAD 244.244; 274.444; 0722-755.440
- DIESEL STAR 212.222; 0722-361.011; 0745-645.645
- FAVORIT 280.000; 281.111; 0740-083.333; 0742-409.992
- EUROPA 275.555; 0723-677.555; 0744-828.163
- VALI DIESEL 280.705; 280.100
- MIRCO MILI 230.530; 230.730; 0740-152.828; 0723-062.366
- DELMAR 229.220

Piața de mașini

Dacia Combi (1998) - 23 milioane de lei, Mercedes 2200 D (1996) - 11.000 Eu, WV Golf II (1990) - 4.200 Eu, Supernova (2002) - 5.100 Eu, BMW 524 - 32.000 Eu, Mercedes (1997) - 10.000 Eu, Renault Kangoo (2000) - 1500 Eu, Peugeot - 2.950 Eu, Opel Vectra (1997) - 5.800 Eu, Audi A6 (1999) - 11.200 Eu, Toyota Yacis (2000) - 6.000 Eu, VW Passat 1,9 TDI (1999) - 9.500 Eu, Mercedes Classe (2002) - 23.500 Eu, Opel Vectra GT (1993) - 4.100 Eu, Ford Sierra (1998) - 3.300 Eu, Daewoo Cielo (2003) - 6.500 Eu, Matiz II (2001) - 4.900 Eu, Renault Clio (1991) - 3.600 Eu, BMW 320 D (2001) - 15.400 Eu, Nissan Terrano II (1989) - 12.000 Eu, Dacia Super Nova (2001) - 3.600 Eu, VW Golf IV (2001) - 10.200 Eu, Dacia 1310 (1998) - 2.450 Eu, Opel Calibra (1992) - 5.700 Eu, Fiat Punto (1995) - 3.950 Eu, Dacia 1300 (1990) - 1.000 Eu, Opel Astra (1996) - 4.300 Eu, Ford Focus (2000) - 10.600 Eu, Dacia 1310 (1998) - 1950 Eu, Dacia Break (1990) - 1050 Eu, Daewoo Matiz (2002) - 5.000 Eu, Daewoo Leganza (1999) - 7.800 Eu, Ford Fiesta (1987) - 2.000 Eu, Volvo 460 (1996) - 6.050 Eu.

C. M.

CUR$UL VALUTAR

VALORI ÎNREGISTRATE LA SFÂRȘITUL SĂPTĂMÂNII

Denumirea valutei	BNR	BCR		BRD		Banca Transilvania		Banca Românească		Banca Romexterra		Alpha Bank	
		C	V	C	V	C	V	C	V	C	V	C	V
Euro	40809	40500	41000	40540	41040	40200	41000	40550	41050	40500	41150	40500	41000
Dolar S.U.A.	34078	33900	34400	33710	34280	33600	34500	33724	34264	33750	34400	33805	34400
Forint	162	152	167	155	165	156	163	-	-	154	164	-	-

Cinematografe

DACIA (tel. 255.576): Circuite de foc (SUA) 11; 13; 15; 17; 19; 21

MUREȘUL (tel. 280.532): Bal cu scandal (SUA-Germania) 10; 12; 14; 16; 18

ARTA (tel. 280.526): Borfași din întâmplare (Franța) 16; 18; 20

SALA MICĂ: Tras pe sfoară (SUA) 15,30; 18,30

Important!

Cadrele militare în rezervă și retragere din M. A. I. - filiala Județeană Arad - sunt convocate pentru data de 23.04.2004, ora 10, la conferința județeană a asociației.

Ședința va avea loc la sediul I. P. J. Arad, unde în afara analizei activității pe ultimii doi ani se vor adopta hotărâri importante privind problemele sociale, medicale și pecuniare ale membrilor asociației.

Președinte, colonel (r) Marin Tolbaru

S.C. „Adevărul” SRL nu-și asumă responsabilitatea pentru conținutul articolelor publicate, aceasta revenind în exclusivitate autorilor.

Horoscop

Luni, 19 aprilie 2004

Berbec (21.03-20.04). Circulați cu băgare de seamă și aveți grijă să nu vă certați.

Taur (21.04-20.05). Vă iau prin surprindere unele vești, dar până la urmă vă împăcați cu ideea.

Gemenii (21.05-20.06). Intrați în cheltuieli, în schimb vă distrați pe cinste.

Rac (21.06.-22.07). Ziua de astăzi se caracterizează prin program încărcat, spor și inspirație.

Leu (23.07-22.08). Încercați să nu lăsați să vă scape o șansă și nu vă luați la harță cu un prieten.

Fecioara (23.08-22.09). Lucrurile merg destul de bine, se poate semna un document.

Balanța (23.09-22.10). Aveți grijă de bani, să nu fiți nevoiți să vă împrumutați! Complicațiile din această zi se rezolvă cu calm.

Scorpion (23.10-21.11). Câștig financiar, dar și posibile încurcături și restricții familiale.

Săgetător (22.11-21.12). Dezamăgire sau trădare în amor. Povestea dvs. sentimentală se poate lămuri astăzi.

Capricorn (22.12-19.01). O zi reușită, cu un posibil eveniment important.

Vărsător (20.01-20.02). Obligația de a scoate bani din buzunar vă va pune pe gânduri. Încercați să găsiți soluții pentru a vă îmbunătăți situația financiară.

Peștii (21.02-20.03). Niște persoane vă scutesc de niște eforturi, dar frustrările pot face ravagii.

ADEVĂRUL
Cotidian independent Arad

Editor: S.C. ADEVĂRUL Arad S.R.L.
COD FISCAL R 1681938 ● COD SICOMEX 19.604 ● CERTIFICAT J 02/1886 / 31 X 1991 ● COD SIRUES 020956601 ● ISSN 1220 - 7489

Redacția și administrația: 310130 Arad, Bd. Revoluției nr. 81. Telefoane: SECRETARIAT - 281802, fax 280655, 280625; ADMINISTRAȚIE - CONTABILITATE - 281797; MICA PUBLICITATE - 210775; MAREA PUBLICITATE - 280904; CLUBUL PRESEI - 280989.

Consiliul de administrație: președinte - MIRCEA DORGOȘAN, telefon 281802, 280625; vicepreședinte - MIRCEA CONTRAȘ, telefon 280854; membri: LIZICA MIHUȚ, telefon 280070, ȘTEFAN TABUIA, telefon 280854, MIRCEA ȚÎȘCĂ, telefon 280904.

Colegiul de redacție: ȘTEFAN TABUIA (redactor-șef), telefon 280854; MARCEL CANCIU (șef secție foto), telefon 281701; ALEXANDRU CHEBELEU (șef secție sport), telefon 281701; GABRIELA GROZA (secretar general de redacție), telefon 280854; VASILE FILIP (șef secție cultură-învățământ-tineret), telefon 280003; IOAN IERCAN (șef secție politică), telefon 280943; TRISTAN MIHUȚA (șef secție probleme sociale - investigații), telefon 281855; DORU SAVA (șef secție economic), telefon 281738; NICOLAE OPREAN (șef secție actualități), telefon 280003; MIRCEA ȚÎȘCĂ (șef secție publicitate și difuzarea presei), telefon 280904; MIRCEA CONTRAȘ (vicepreședinte al consiliului de administrație), telefon 280854; MIRCEA DORGOȘAN (președinte al Consiliului de administrație), telefon 281802, 280625.

Tiparul executat la S.C. MEDIAGRAF S.A. ARAD, str. Feleacului F.N., telefon 250902, fax 250920

Adresa Internet http://adevarul.arad.ro

Utilitare

PIEȚE, TÂRGURI

Astăzi este zi de piață la Curtici, Nădlac, Bocsig, Gurahonț, Moneasa, Pilu, Vladimirescu. Tot astăzi se organizează târg săptămânal la Gurahonț, și Bârzava.

Mâine, marți, este zi de piață la Șebiș, Almaș, Apateu, Semlac, Sântana, Șilindia, Vârfurile.

PRIMĂRIA MUNICIPIULUI

Program de relații cu publicul (camera 5) luni-miercuri-vineri între orele 8-12; marți-joi între orele 8-12; 15-17 - tel. 284.744, tel. centrală 281.850.

FARMACII DE SERVICIU

❒ Farmacia **REMEDIUM** Arad, B-dul Revoluției nr. 52-54. Program luni-vineri: 7,30-20,00; sâmbătă 8,00-14,00. Telefon 233.195. Eliberează medicamente compensate și gratuite.

❒ Farmacia **„ALEXANDRA”**, str. Tribunul Dobra, nr. 24 (stația tramvai Boul Roșu), tel. 282.062. Program luni-vineri: 7-22; sâmbăta: 8-18; duminica: 9-15. Eliberează medicamente compensate și gratuite

❒ Farmacia **„OMNIAFARM”**, Calea Aurel Vlaicu, Bl. Z28, cu program zilnic de la orele 8,00-22,00. Telefon 271.724. Eliberează rețete gratuite și compensate.

❒ Farmacia **MELISSA** - medicamente alopate și homeopate. Onorăm și rețete gratuite și compensate. Tel. 219.588, Micălaca, str. Abrud nr. 80, bl. 219. Orar: luni-vineri 8-20, sâmbăta 9-16.

URGENȚE STOMATOLOGICE

Cabinetul de pe str. Crișan (în spate la Gionelli) are program non-stop. Telefon: 253794.

UROLOGIE

Cabinet urologie (în clădirea Policlinicii Municipale). Program zilnic, inclusiv sâmbăta, între orele 9-12, telefon 213036.

DISPENSAR VETERINAR

❒ Dispensarul veterinar din Aradul Nou efectuează zilnic, orele 8-16 (sâmbăta 8-12 și duminica) examen trichineloscopic, vaccinări antirabice și sterilizări câini-pisici, însămânțări artificiale. Telefon 287.298

❒ Dispensarul veterinar din Curtici: examen trichineloscopic, vaccinări, tratamente, consultații, la toate speciile de animale. Telefon 464.145

ÎNTRERUPERI DE CURENT

Luni, 19 aprilie: B-dul Revoluției 23-25, Iuliu Maniu 2-10 **(9-14)**; str. Frumoasă, Clopotului, Tarafului, Brândușei, Căpșunilor, Panselei (p) **(11-13)**; str. Zimbrului, Bl. A, B, C, Nefamiliști, Nicolaus Lenau, Pandurilor (p) **(10-12)**; str. Ady Endre, Iosif Lengyel, Constituției (p) **(9-11)**.

În județ:

Chișineu-Criș: str. Mărășești **(9-15)**; Bata - parțial **(9-15)**; Cămin Tămad **(10-14)**; Prăjești **(8-11)**; S.C. Socad **(11-14)**; Țărmure **(8-14)**.

CITIREA APOMETRELOR

Luni, 19 aprilie: Bl.: Pasaj 7-39, 102-150 Miorița, 201-255, 326-367, 501-550, 601-620 Micălaca, Bl.: Zona Gării, Avrig, Miron Costin, Azuga, Peneș Curcanul, Bl.: Calea 6 Vânători, Roșiori, Bl.: „A”, „X” Calea A. Vlaicu, Bl. Faleza Sud, Bl.: M. Scaevola, Patria, Moților, Bl.: C. Coposu, T. Vladimirescu, Grozescu, Pășunii, Gherghinei, Dragoș Vodă, Brediceanu, Lupeni, Nufăr, Craiovei, L. Rebreanu, Podului, Cuptorului, Dumbrava Roșie, Bulgară, Vadului, Rosmarinului, Târgoviște, Weitzer.

ADMINISTRAȚIA FINANȚELOR PUBLICE

Administrația Finanțelor Publice a municipiului Arad: Asistență contribuabili (impozitul pe venitul global) - telefon 280633, 280733, int. 198 (persoane fizice) și 125 (persoane juridice) între orele 8,00-12,00. Informații suplimentare la www.finantearad.ro

TELEFOANE DE URGENȚĂ

POMPIERI 981; 251.212

AMBULANȚĂ ARAD - 961 sau **251.313**

POLIȚIE: 955

Numărul de centrală telefonică al I. J. P. (Inspectoratul Județean de Poliție) Arad: 207.100.

S. C. DISTRIGAZ-NORD S. A. TÂRGU MUREȘ

Sucursala de Distribuție a Gazelor Naturale Arad, Dispeceratul permanent - telefon 218.928; 256.928

DERANJAMENTE CURENT ELECTRIC 235.991

INFORMAȚII CFR 231.777

S. C. SALUBRITATE S. A. ARAD

Dispecerat între orele 7,00 - 19,00, tel.: 280.873

PROTECȚIA CONSUMATORULUI

B-dul Revoluției, nr. 50. Telefon: 257049

DIRECȚIA DE SĂNĂTATE PUBLICĂ - serviciul de permanență: 254.438

GARDA FINANCIARĂ

B-dul Revoluției nr. 79, telefon: 280971

INSPECTORATUL TERITORIAL DE MUNCĂ ARAD

Str. Episcopiei nr. 11-13, tel.: 211762, 211862, 257251

AGENȚIA JUDEȚEANĂ PENTRU OCUPAREA FORȚEI DE MUNCĂ

Str. Gheorghe Lazăr nr. 20, tel: 281998, 211791

POLIȚIA DE FRONTIERĂ: tel.: 959

HEMOROIZI
Cabinet privat Dr. ONIȚA
Consultații și tratament proctologic complet

Semne de alarmă:
➤ exteriorizarea hemoroizilor
➤ sângerarea
➤ durerea
➤ mâncărimea anală

Tratamentul:
➤ Nu necesită internare, anestezie și nici operație în 90% din cazuri
➤ Rezultate foarte bune
➤ Tarife reduse

ARAD TIMIȘOARA
www.madestetic.ro Tel. 0740.336.899; 210067 (4044284)

A.T.I.P.O. 1 TRANSPORT INTERNAȚIONAL DE PERSOANE
Călătoriți prin noi în Europa!
AUSTRIA-ITALIA-SPANIA-PORTUGALIA-GERMANIA-BELGIA-OLANDA-FRANȚA

REZERVĂRI ȘI INFORMAȚII:
TEL.: 254.745, 281.028, 0788.43.68.48
Ofertă specială
SPANIA 110 EURO
REPREZENTANȚA LUCKY TOUR - SAIZ TOUR societate Spaniolă - Română
REPREZENTANȚA PRIAMUS, ADRIANA TRANSILVANIA TRANSPORT societăți Germano - Române
GERMANIA 50 EURO
BELGIA, OLANDA 130 EURO
ITALIA 95 EURO
REPREZENTANȚA ERIKA INVEST SAMEX, ADRIANA, FIL societăți Germano - Române
(C.A 689/2003)

Nu am scăpat de inundații!

După ce încet-încet Crișurile s-au retras în matcă, nu înainte de a inunda câtreva drumuri comunale, a venit rândul Mureșului să-și reverse apele, din cauza depășirii cotelor de inundație de pe afluenți, Târnavele și Arieșul.

Cele mai afectate sunt comunele Bata și Bârzava, unde apele s-au revărsat pe șosele, izolând două sate.

În comuna Bata, spre satul Bulci nu se poate circula decât cu tractorul, și așa în condiții deosebit de dificile. Comisia locală a fost operativă 24 de ore din 24, pentru a interveni după puteri, în caz de nevoie. Oamenii din sat au fost aprovizionați cu pâine, apă minerală și toate cele necesare, iar pagube demne de consemnat nu s-au înregistrat.

Aceeași situație se înregistrează și în comuna Bârzava, unde Mureșul s-a revărsat peste drumul care face legătura dintre satele Lalașinț și Belotinț. Dumul a devenit impracticabil, iar la Lalașinț nu se poate ajunge decât făcând un ocol de 15 kilometri.

„Începând de luni, Compania de Transport Public va face legătura între Lipova și Lalașinț, până când va putea fi montat podul plutitor. În ceea ce privește copiii din satul izolat care frecventează școala de la Bârzava, le-am sigurat cazare în camera de oaspeți a primăriei", ne-a relatat **Adinel Popovici**, primarul comunei Bârzava.

Sătenii din Lalașinț au fost aprovizionați, prin grija autorităților locale, cu pâine, ulei, zahăr și alte alimente.

Din nefericire, apele au inundat și câteva sute de hectare de pământ, deja însămânțat.

Specialiștii de la Protecția Civilă ne-au informat că, deocamdată, la Săvârșin, Mureșul este în scădere, dar prognoza meteo nu este foarte bună. Încă se mai anunță precipitații în partea de vest a țării.

Sorina Ambruș

Foto: Șt. Matyaș

Chinologii au apreciat activitatea lui Gheorghe Schill

La sfârșitul săptămânii trecute s-a desfășurat Adunarea Generală a Asociației Chinologice Române Arad, organizație care acum 35 de ani a inițiat mișcarea chinologică în țara noastră, a dezvoltat-o, aducându-i recunoașterea europeană. Un rol deosebit în acest sens îl are actualul președinte, Gheorghe Schill, căruia, de fapt, cu această ocazie, i s-a înmânat și o diplomă de merit. Printre altele, membrii asociației au mai aprobat bugetul pentru anul în curs, dar și schimbarea statutului în vederea preluării noului sediu de lângă Poliție. Vă reamintim că **pe data de 9 mai, Asociația Chinologică Română Arad va organiza pe stadionul ACU o expoziție chinologică cu participare internațională.**

C. Mnerie

Hoți de cupru

Polițiștii de la Transporturi Feroviare Gurahonț l-au depistat, sâmbătă, pe **Gheorghe Costin Matei,** de 26 de ani, din Hunedoara, fără ocupație, în timp ce fura fire de cupru de pe un stâlp de telegraf. Infracțiunea se petrecea în Halta Joia Mare și la comiterea ei au mai participat încă trei inși, pe care poliția n-a reușit încă să-i identifice. În scurt timp însă, și aceștia vor ajunge să fie cercetați, la fel ca și colegul lor mai încet de picior, pentru comiterea infracțiunii de furt calificat. Deocamdată, Gheorghe Matei este cercetat în stare de libertate. Valoarea cuprului sustras este de 80 de milioane de lei.

Eugenia Pantea

Cronica măruntă

● În ultimele două zile, au rămas fără permise doar cinci conducători auto, din cauza alcoolului consumat înainte de urcarea la volan, pesemne pentru că n-a prea ieșit lumea, în weekend, la plimbare pe patru roți. Este vorba de **Attila Galfi**, de 32 de ani, **Pavel Leontin Ivan,** de 19 ani, **Vasile Marius Cojocaru,** de 39 de ani, **Laszlo Vincze,** de 25 de ani, respectiv de **Aurel Blaj**, de 49 de ani, toți din Arad.

● Polițiștii din cadrul Serviciului Poliției Rutiere au controlat, în week-end, 206 autovehicule, aplicând în trafic sancțiuni contravenționale în valoare de 29.600.000 de lei.

● Adolescentelor din Arad le este, se pare, foarte frică de părinți. Ca atare, o elevă de 15 ani și-a determinat părinții să facă plângere, la Poliție, cum că ar fi fost victima unui viol, după ce aceștia au văzut-o cam răvășită. Dar, când colo, nici vorbă. Specialiștii Biroului de Investigații Criminale, din cadrul I.P.J. Arad au descoperit, în urma cercetărilor, că fata a făcut sex de bunăvoie, cu nu mai puțin de 12 colegi de școală. Toată lumea a rămas, firește, cu gura căscată. Cazul vine să se adauge unuia asemănător, petrecut cu câteva săptămâni în urmă, când o adolescentă mințea în aceeași manieră. Nici respectiva însă nu a fost violată, ci a „adormit" alături de prietenul său.

● La punctul de trecere a frontierei Nădlac, s-a prezentat, pentru a ieși din țară, **Dănilă A.**, de 54 de ani, care s-a legitimat la control cu un pașaport care nu-i aparținea. Bărbatul, de loc din Bistrița Năsăud, fusese returnat din Germania în 2001 și avea suspendat pașaportul pe o perioadă de cinci ani. Despre actul cu care s-a prezentat la control, Dănilă a declarat că l-a găsit într-un sat și s-a gândit să-l folosească în scop personal..Pe numele lui s-a întocmit dosar penal pentru fals privind identitatea, însușirea bunului găsit și tentativă de trecere ilegală a frontierei de stat.

● Polițiștii de frontieră de la Vărșand au reținut și ei o minoră care dorea să iasă din țară cu pașaportul altei persoane. C.G., de 17 ani, domiciliată pe raza județului Neamț, dorea să ajungă în Spania pentru a-și găsi un loc de muncă. Neavând pașaport și nici banii necesari pentru a-și procura unul pe cale legală, tânăra a apelat la o cunoștință care i-a dat documentul, urmând să-l plătească după ce ar fi strâns niște bani, în Spațiul Schengen. Minora s-a ales cu dosar penal pentru fals privind identitatea și tentativă de trecere ilegală a frontierei de stat.

Week-end liniștit la Salvare

Cadrele medicale de la Serviciul Județean de Salvare au avut un sfârșit de săptămână liniștit din punctul de vedere al volumului de muncă. Directorul „Salvării", dr. **Vladimir Câmpeanu**, ne-a informat că în această perioadă, pe parcursul a 24 de ore s-au îregistrat în medie 100 de solicitări, 70 în timpul zilei și diferența pe parcursul nopții. Cu excepția a două cazuri de stop cardio-vascular în care medicii au fost chemați să constate decesul (unul pe str. Poetului și altul pe Bd. Revoluției), celelalte solicitări se datorau unor cazuri obișnuite cum sunt tensiunile arteriale, colicile biliare și transporturile pentru dializă.

M. Popescu

Referate tehnice la debranșările de la căldură

Începând cu această lună, conform Hotărârii de Guvern 1306/2003, Asociațiile de Proprietari care au efectuat sau vor efectua modificări la instalația termică de încălzire (debranșări totale sau parțiale, montări de minicazane și altele) sunt îndreptățite să solicite SC Arterm un referat tehnic de specialitate în care să se arate efectele modificării instalației respective, cuprinzând în același timp și propuneri privind modul de repartizare a cheltuielilor de încălzire. Acțiunea va fi urmărită îndeaproape de Asociația pentru Protecția Cosumatorilor, care va sancționa eventuala lipsă de colaborare a celor de la Arterm.

C. M.

Pentru a se conforma legislației europene

1500 de agenți economici vor fi „vizitați" de către I.T.M.

Inspectoratul de Muncă București a lansat, la nivel național, o campanie pentru cunoașterea și implementarea prevederilor actelor normative prin care s-au transpus în legislația română directivele europene privind prescripțiile minime de securitate și sănătate la locurile de muncă, echipamentele tehnice și echipamentele individuale de protecție.

În acest sens, Inspectoratul Teritorial de Muncă (I.T.M.) Arad a inițiat un amplu program de control care vizează activitatea a aproximativ 1500 de unități din județul Arad. Numai în luna martie au fost „vizitate" peste 200 de firme, controalele urmând să fie efectuate sistematic până la sfârșitul anului. Pentru aceste verificări se utilizează două metode. În timpul primei metode, care este clasică, inspectorii de muncă vor vizita unități reprezentative în economia județului și vor verifica, în detaliu, modul în care sunt cunoscute și respectate prevederile din legislația europeană. De asemenea, se va utiliza și o metodă modernă de control numită „Măsuri cu direcție specială". **„Asta înseamnă că noi vom trimite în fiecare lună la câte 100 de agenți economici un chestionar care urmează să fie completat de către aceștia, ca urmare a autoevaluării stării de fapt din propria firmă"**, ne-a explicat **Liviu Crișan** - inspector șef la I.T.M. Arad.

Toate rezultatele controalelor vor fi centralizate la nivelul Inspectoratului, pe baza unui soft special destinat acestei acțiuni, după care vor fi transmise la Inspectoratul Muncii București, unde se vor putea trage concluzii asupra măsurii în care, la nivelul agenților economici din țară, sunt cunoscute și respectate prevederile transpuse din legislația europeană.

Liviu Crișan ne-a declarat că toate răspunsurile primite de la agenții economici vor fi verificate de către inspectorii de muncă, mai ales la firmele unde vor exista dubii cu privire la sinceritatea și buna-credință cu care au fost completate formularele: **„Vom controla cu forțe proprii unitățile respective, desigur luând și măsurile de conformare cu legislația în vigoare. Și nici unitățile care nu vor răspunde acestei solicitări a Inspectoratului de Muncă nu vor scăpa neverificate!"**

Agenții economici care nu se vor conforma riscă sancțiuni cuprinse între 25 și 50 de milioane de lei.

Nadia Bodran

ROMANIA - GERMANIA
Zilnic
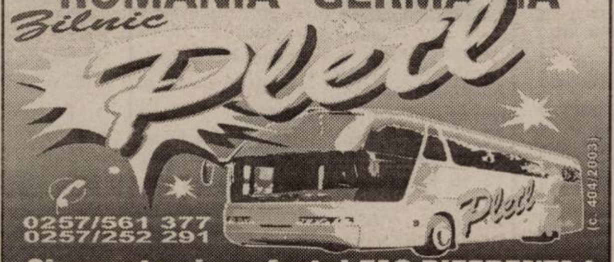

0257/561 377
0257/252 291
Siguranta si confortul FAC DIFERENTA !

linii internationale de autocar spre:
Germania, Franta, Austria, Italia, Spania, Portugalia, Suedia, Belgia, Olanda, Anglia, Ungaria, Serbia, Elvetia
SPANIA de la 160 €
DUS-ÎNTORS
ITALIA de la 140 €
DUS-ÎNTORS
(c.3/2004)

INFORMATII, la tel.08010100100 sau la 0257/252727
0257/251871, 0257/270562, 0257/256595

O femeie primar? Interesant și bine venit!

Atmosferă impresionantă sâmbătă, la Sala Mare a Casei de Cultură a Sindicatelor, la lansarea candidaturii de primar a liderului umanist arădean, Lia Ardelean. Mai bine de 800 de oameni au venit să-și susțină și să-și încurajeze cu aplauze puternice candidatul pentru obținerea fotoliului de edil-șef al municipiului. Prezența președintelui PUR, DAN VOICULESCU, nu a făcut altceva decât să întregească impresia că umaniștii sunt deja o echipă bine pregătită, hotărâtă să câștige alegerile locale și să insufle Aradului optimism, pricepere și dinamism.

O mare familie umanistă

Umaniștii au ținut să organizeze o întâlnire mai aparte, renunțând la prezidiul care, de cele mai multe ori, nu face altceva decât să instituie o stare de rigiditate. Profesorul a fost așezat în sală, în mijlocul tinerilor, iar candidații de primar în primele rânduri.

„Privesc în sală și mă văd înconjurată de prieteni. Oameni care au fost alături de mine de o viață, oameni de care m-am apropiat recent, oameni adevărați, care constituie o mare familie, Familia Umanistă. Cu necazuri, cu bucurii, dar mai ales înainte de toate, cu speranță. Cu speranța că ziua de mâine va fi pentru fiecare dintre noi o zi mai bună, în care copiii să primească jucăria pe care o doresc, în care părinții să nu-și mai facă griji atunci când se gândesc la drămuirea salariului, totdeauna insuficient pentru nevoile celor dragi și în care bunicii să își permită cumpărarea medicamentelor și a celor necesare pentru un trai decent, pe care îl merită la bătrânețe. Cu speranța că anul 2004 va fi anul echilibrului, anul Balanței", a spus în deschiderea conferinței LIA ARDELEAN, vizibil impresionată de mulțimea celor aflați în sală.

Secretarul general al partidului, **Codruț Sereș**, invitat să se alăture președintelui arădean, pe scenă, a subliniat că a venit momentul și pentru organizația din Arad ca roadele muncii să iasă la iveală. Tânărul umanist a avut un mod original de a anunța numele celei care va fi candidatul de primar al Aradului din partea PUR: **„Este vorba despre o femeie care s-a înscris în partid în februarie 1996. Este cel mai vechi lider județean. Aveți trei încercări pentru a spune despre cine este vorba, dar sunt convins că datele nu vă vor lăsa să greșiți. Este vorba de..."**

LIA ARDELEAN! Au strigat, la unison, membrii și simpatizanții ce umpleau până la refuz sala. Aplauzele acestora nu au făcut altceva decât să-i inspire încredere Liei Ardelean, care a prezentat câteva dintre proiectele pe care le are în vedere în eventualitatea în care va prelua fotoliul de primar al Aradului.

Un program riguros și realist

„A venit momentul să demonstrăm că noi, membii Partidului Umanist din România, filiala Arad, putem să administrăm municipiul Arad și județul, așa cum marea majoritate a celor prezenți știu să-și conducă propria afacere și propria gospodărie. Să demonstrăm că putem întocmi un buget care să îndeplinească toate criteriile și obiectivele propuse, pentru a nu ne mai ploconi în fața nimănui", și-a început discursul LIA ARDELEAN, candidatul PUR la Primăria Aradului.

„Am dovedit de nenumărate ori că suntem fruntași la plata impozitelor, așa cum alte județe nu au știut să fie. De ce atunci aici, la noi, banii nu sunt niciodată suficienți? De ce în alte părți ale țării situația stă total invers? Pentru că aici, la Arad, guvernanții nu au făcut altceva decât să se ocupe de creșterea bunăstării personale, iar oamenii au fost lăsați de izbeliște, deși fiecare este un bun plătitor de taxe și impozite.

Cu toții am ajuns la capătul răbdării. În cartiere sunt străzi jalnice, noroiul ajunge uneori chiar la glezne, în centrul municipiului acoperișurile unor clădiri pot să-ți cadă oricând în cap și toate aceste lucruri în văzul și indolența autorităților locale.

Este momentul ca noi, toți cei aflați în această sală, să ne implicăm, să lăsăm modestia la o parte și să spunem clar și răspicat: „Suntem capabili să conducem destinele Aradului!"

Eu, personal, am spus că a venit clipa în care pot dovedi că reușita mea ca om de afaceri se poate transfera la nivelul conducerii administrației locale. Din acest motiv, voi candida pentru obținerea mandatului de primar al Aradului, pentru că am încredere în oameni și simt că și oamenii au încredere în mine.

Dacă o femeie a reușit în afaceri, de ce nu ar putea conduce și destinele unui municipiu?

Am fost alături de oameni întotdeauna, iar de opt ani, aici, în rândurile Partidului Umanist din România (social-liberal), mă regăsesc cel mai bine. Acest partid, de la fondarea sa, a dovedit principii unanim acceptate, în care **omul și familia lui reprezintă centrul preocupărilor noastre de zi cu zi**.

Am hotărât să candidez, pentru că doar în calitate de primar mă pot implica în rezolvarea problemelor fiecărui arădean și am convingerea că locuitorii municipiului Arad mă vor susține.

Prin natura ei, femeia este o bună gospodină. Confortul căminului i se datorează de cele mai multe ori. Am dovedit că sunt o mamă bună, o femeie realizată ca om de afaceri, cu o carieră profesională împlinită. Arădenii m-au ajutat în toți acești ani să fac din afacerea mea o firmă puternică și respectată. Este momentul ca acum și eu să le ofer din tot sufletul, dorința mea de a face bine, de a mă pune la dispoziția lor, de a le oferi toată priceperea mea. De-a lungul timpului, într-un fel sau altul, am intrat în casa fiecăruia și am dovedit că îi respect. În zece ani de activitate în afaceri, am demonstrat că sunt un om de cuvânt, demn și care nu a făcut promisiuni fără acoperire.

Sunt convinsă că aș putea să fac mai mult pentru **curățenia orașului**, pentru **drumurile sale, inclusiv cele din cartiere**. Știm cu toții cât de importante sunt **spațiile verzi**, atât pentru sănătatea noastră și în special pentru cei în vârstă, dar mai mult decât atât, pentru siguranța și bucuria copiilor noștri.

Valorificând ideea PUR (social-liberal), de **susținere a întreprinzătorilor**, voi face ceea ce depinde de mine pentru a crea **noi posibilități de investiții aducătoare de locuri de muncă și bani în bugetul Primăriei**.

Cu siguranță, **nu voi neglija asistența medicală și nici învățământul**, întrucât copiii sănătoși și bine educați reprezintă viitorul nostru într-o lume europeană în care să ne bucurăm de drepturi egale cu ceilalți.

La scurt timp de la alegerea mea în funcția de primar voi transforma Aradul într-un oraș de care să nu ne fie rușine când suntem vizitați de rude și prieteni din țară sau străinătate. Tot ceea ce am realizat până acum este rodul muncii mele, iar ceea ce am obținut s-a bazat pe multă muncă, pricepere și sacrificii. Toți cei care mă cunsoc pot să confirme acest lucru.

A venit vremea să facem ceva și pentru Arad!"

Munca își arată roadele

Mesajul transmis de Lia Ardelean a fost completat de prezentarea candidaților de primar din toate comunele județului. **PUR are liste complete în fiecare localitate**, semn că membrii acestuia nu doresc să mai amâne preluarea administrației județului.

Profesorul **Dan Voiculescu**, spectator al acestei desfășurări impresionante de oameni, a coborât pe scenă pentru a-i aduce Liei Ardelean confirmarea muncii depuse. **„Lia dragă, cred că pentru tine este un moment care nu poate fi comensurat nici în bani, nici în funcții politice. Ai foarte mulți prieteni. Acești oameni care au ales să candideze** din **partea PUR au dat dovadă de mult curaj, pentru că nu s-au aliniat comenzilor date de dictatura politică din România. De aceea am venit la Arad, pentru a-i felicita"**, a declarat Dan Voiculescu.

Președintele PUR le-a spus membrilor că partidul a fost creditat în cel mai recent sondaj de opinie cu 8% din preferințele electoratului, creșterea datorându-se muncii depuse de fiecare dintre membrii partidului." **Am repurtat o mare victorie împotriva guvernului. Propunerea noastră de neimpozitare a profitului reinvestit a fost acceptată de cei care conduc țara astăzi. Vreau să vă spun că, indiferent cum se vor termina alegerile, candidații noștri trebuie să rămână cu două lucruri: respectul și încrederea electoratului."**

(4376811)

Marian Toader

LUNI, 19 APRILIE 2004

TVR 1

7,00 Jurnalul de dimineață
8,15 Cavalerul cibernetic - s.
9,00 Ora G
10,15 Cuptorul magic...
11,00 Surprize, surprize... - rel.
11,30 NATO - mileniul III
13,30 Lecția de plasare...
14,00 Jurnalul de prânz
14,30 Teleenciclopedia
15,30 Pro patria
16,00 Kronika
16,55 TVR în direct
17,30 Sânge de țigan - s.
18,30 Reflecții rutiere
19,00 Jurnal * Meteo * Sport
20,00 Iartă-mă!
21,00 Lori, Dan și tanti Mili - s.
21,30 Caravana premierelor
22,00 Foc încrucișat
23,00 Jurnalul de noapte
23,30 Profesioniștii
0,30 Euro-Max - comed., coprod., '02
2,45 Jurnal - rel.

TVR 2

7,45 Teleshopping
8,30 Arca lui Noe-rel.
9,00 Conjugând verbul „a ști"-rel.
9,30 Natură și aventură - rel.
10,00 Ora fără catalog
11,15 Atenție; se cântă!-rel.
12,45 Vacanță la Roma-rel.
14,00 Desene animate
14,30 Fiica oceanului - s.
15,00 Primul pas
16,00 Eco-magazin
16,30 Atlas - rel.
17,10 Universul culturii
18,00 Evantai
18,30 Știri regionale
18,50 La limită
19,00 Pasiuni - s.
19,45 Videoclipe
20,00 Telejurnal
20,30 Auto club
21,00 Marea Brava - s.
21,45 Teatru: **Pescărușul**. Cu Valeria Seciu
23,45 Fotografii de scandal - s.
0,35 În vizită la noi acasă - rel.
1,05 Din nou la Atena - rel.

PRO TV

7,00 Știrile Pro Tv * Ce se întâmplă, doctore?
9,00 Omul care aduce cartea
9,10 Tânăr și neliniștit - s., rel.
10,30 Prietenii tăi - s., rel.
11,15 Clubul paradis - f. rel.
13,00 Știrile Pro TV
13,30 Ultimul cartuș - f. rel.
16,00 Tânăr și neliniștit - s.
17,00 Știrile Pro TV
17,45 Teo
19,00 Știrile PRO TV * Sport * Vremea
20,15 Una din două - comed. de acțiune, Fr., '98
22,15 (AP) LA Bloc
22,45 Chestiunea zilei (12)
23,15 Știrile Pro TV
0,00 Seinfeld - s. 2. ep.
1,00 Icstrim tivi
1,30 Știrile Pro TV
2,30 Mircea - istoric, România, '89

TV ACASĂ

6,30 Povestiri adevărate - rel.
7,15 Al șaptelea cer - s., rel.
8,00 Bucătăria pentru toți - rel.
9,00 Un bărbat adevărat - rel.
11,15 Legături de familie - s., rel. (AP)
12,30 Învață engleza cu Victor
13,00 Ola,tati! - s., rel.
14,15 Între iubire și ură - s. (AP)
15,15 Clona - s. (AP)
16,30 Șapte femei - s.
17,30 Povestiri adevărate
17,55 Rețeta de Acasă
18,10 (AP) Jurământul - s.
19,00 Îngerul nopții - s. (AP)
20,00 (AP) De 3 x femeie
21,30 Căsătorie de probă
22,00 Legături de familie - s. (AP)
23,00 5' shopping
23,10 Iubire cu două fețe - s. (16)
0,00 Să vorbim despre sex (16)
1,00 Clona - s., rel.
2,00 Povestiri adevărate - rel.

HBO

8,00 Proiecționistul lui Stalin - dramă, It.-SUA-Rusia, 1991 (AP)
10,15 Pasiune neîmblânzită - western, 2000 (AP)
12,15 Pârtia de snowboard - comed., 2001 (AP)
13,45 De-a lungul timpului - avent., 1995
14,40 Mr. Deeds - com., 2002 (AP)
16,20 Pootie Tang - com., '01 (AP)
17,45 Prima dragoste - dragoste, 2002 (AP)
19,30 Pe platourile de filmare
20,00 Hollywood Hong-Kong - acț.,coprod., 2001 (12)
21,50 Indiferență - thriller, 02 (12)
23,20 Spargerea - acț., '02 (12)
1,00 Jason X - SF, 2002 (16)

PRIMA TV

7,00 Monica - rel.
8,00 Focus
11,00 În familie - s., rel.
11,45 Roseanne - s.
12,30 Focus
12,40 Pensacola: forța de elită - s. (AP)
14,00 Sunset Beach - s., rel.
15,30 În familie - s. (AP)
16,00 Camera de râs
16,20 Poliția în acțiune
16,45 Monica - talk-show
17,45 Big Brother - Camera secretelor
18,00 Focus
19,00 Pitici și tătici - s. (AP)
19,30 Big Brother (12)
20,30 Polițistul din Beverly Hills 2 - SUA, '87
22,30 Dincolo de limite
23,00 Focus plus
23,30 Salut, Big Brother! (16)
0,30 Big Brother - Camera secretelor - rel.

ANTENA 1-TV ARAD

7,00 Observator
8,00 Retrospectiva știrilor 7 zile - rel.
9,00 Yago - s.
10,00 Canalul de știri - rel.
12,00 Divertis Parc - rel.
13,00 Observator
13,15 Un nou început - s.
14,15 Folclorul contraatacă - rel.
15,10 MacGyver - s.
16,10 Publicit, Promo
16,15 Magazin sportiv
16,30 Știri TVA
16,55 Publicitate
17,00 Secrete de familie
19,00 Observator * Sport * Meteo
19,56 Publicitate
20,00 Operațiunea de salvare - acțiune, SUA, 1993
22,00 Observator
22,15 Știri TVA
22,35 Marius Tucă show
23,35 Gheorghe - show
0,35 România mea - rel.
1,30 Observator - rel.
2,30 Zile din viața noastră - s.
4,15 Brigada mobilă - rel.

RCS

9,00 Retrospectiva 7x7 - rel.
9,45 Tradiții și folclor
10,45 O altfel de lume - rel.
11,15 Vivat copilăria - rel.
12,15 Retrospectiva 7x7 - rel.
12,45 Playabout - s.
13,00 Emis.- Microb
14,30 Retrospectiva 7x7 - rel.
15,15 Hit Squad - s.
15,45 Vivat copilăria - divertisment
16,45 Emis. Iscos - rel.
17,15 Cum să-mi îngrijesc câinele - doc.
18,00 Știrile RCS 1
18,45 Videoclipuri
19,00 Interpretul preferat - cultural
21,00 Videoclipuri
21,15 Neon Rider - s.
22,00 Știrile RCS 2
22,45 În Tribuna - informativ
24,00 Știrile RCS 1 - rel.
24,45 Închiderea programului

B1 TV

7,00 Viața dimineața; 10,00 Teleshopping; 10,30 Fan X; 12,00 Seri în Serie A - rel.; 12,30 Il Calcio-rel.; 14,00 Seri în Serie A - rel.; 15,30 Doc.; 17,55 Info economic; 18,00 Știrile naționale; 18,50 Rezumat Il Calcio; 19,55 Info economic; 20,00 Ediția de seară; 20,30 Economia în 60'; 21,45 Max It; 22,00 Nașul; 23,45 Rez.Il Calcio-rel.; 0,45 Știrile naționale - rel.; 1,30 Nașul - rel.; 3,15 Chat TV.

TV SPORT

6,55 Tv Sport Matinal cu Mihai și Nikos.; 10,00 Handbal-rel.; 11,00 Fotbal. Meci din Primera Division; 13,00 Fotbal. Meci din Divizia B-rel.; 15,00 Fotbal: Premier League; 17,00 NASCAR; 18,00 Motor Mania-rel.; 18,30 Telesport; 19,00 Fotbal: Rezumat Primera Division; 20,00 Fanatik- talk-show; 22,00 Fotbal. Premier League; 0,00 Telesport

NAȚIONAL TV

8,15 Trimineața
10,15 Nati con la camicia - rel.
12,00 Căsătoriți pe viață - s., rel.
13,00 Miezul problemei - rel.
14,00 Teleshopping
14,15 Mr. Bean - rel.
15,05 Detectivi în Paradis - s.
15,55 Horoscop
16,00 Trădată - s.
17,50 Horoscopul de mâine
18,00 www.rebeli.70 - s.
18,20 Naționala de bere
18,50 Știri,Sport, Meteo
20,00 Asul din mânecă
22,00 The Cannonball Run - f. 1981
0,00 Știri
0,30 Balada presei

REALITATEA

7,00 Jurnal; 7,45 Revista presei; 8,00 Jurnal TV; 10,15 Știrea de la ora 22-rel.; 11,15 Turnul de control-rel.; 12,00 Jurnal TV; 13,15 În spatele imaginii; 14,00 Jurnal; 15,15 Realitatea medicală; 16,00 Jurnal TV; 17,15 Audiența în direct; 18,00 Jurnal TV; 18,45 Nașterea unei națiuni; 19,15 În centrul atenției; 20,15 100%; 21,00 Jurnal TV; 22,00 Știrea de la ora 22; 23,00 Jurnal TV; 23,45 Nașterea unei națiuni; 0,00 Jurnal TV

Redacția Adevărul nu își asumă răspunderea pentru modificările ulterioare intervenite în programele TV

Dorel Popa: „Fapte, nu vorbe pentru pensionari”

Ameliorarea situației pensionarilor reprezintă una dintre preocupările majore ale administrației conduse de Dorel Popa. Primarul Aradului este conștient de situația grea în care se află cei de vârsta a treia și a întreprins măsuri concrete pentru a-i sprijini. Transport gratuit pe mijloacele de transport, reduceri substanțiale la bazele de tratament și de agrement, reduceri pentru cimitire, sprijin pentru magazinele Economat și pentru asociațiile pensionarilor sunt doar câteva din deciziile adoptate de administrația condusă de Dorel Popa în sprijinul pensionarilor. În prezent, este în derulare un proiect amplu, de creare a unui complex foarte diversificat de servicii pentru cei de vârsta a treia. În plus, se dorește introducerea serviciilor medicale în toate centrele de zi pentru vârstnici.

Transport gratuit pentru pensionari

„Pensionarii s-au săturat de promisiuni. Este de datoria noastră să le facem bătrânețile suportabile. Pensiile sunt foarte mici și ele nu pot fi majorate semnificativ peste noapte. Noi, administrația locală, nu putem să facem nimic în acest sens. Deși am avut de înfruntat multe critici din partea partidelor de opoziție însă, am decis să acordăm o serie de facilități pe care cei în vârstă să le simtă imediat, care să îi ajute să facă economii. Acestea nu sunt măsuri populiste, ci măsuri realiste având în vedere situația pensionarilor" a spus Dorel Popa. Începând cu data de 1 ianuarie 2004, la inițiativa primarului Dorel Popa și cu acordul unanim al consilierilor PSD, Consiliul Local Municipal a acordat o reducere de 100% a abonamentelor pentru toți pensionarii a căror pensie este mai mică de 4 milioane de lei. Ceilalți pensionari beneficiază de reducere de 50 %. Municipiul Arad este singurul din țară care include o astfel de gratuitate.

Reduceri substanțiale la bazele de agrement şi cimitire

Primarul Dorel Popa a susținut acordarea unor reduceri substanțiale de preț pentru pensionari la toate bazele de agrement din subordinea instituției pe care o conduce. Astfel, cei de vârsta a treia beneficiază de o reducere de 50% la abonamentele de intrare la ștrand. La Bidi, intrarea pentru membrii asociațiilor pensionarilor este de doar 5 000 de lei, în timp ce biletul normal costă 25 000. De asemenea, tot o reducere de jumătate de preț le este oferită și pentru serviciile oferite de cimitirele îngrijite de municipalitate.

Extinderea asistenței medicale în toate centrele pentru vârstnici

Primarul a acordat un sprijin constant celor șase centre de zi pentru pensionari din subordinea municipalității. Pe lângă vizitele și cadourile făcute vârstnicilor cu diferite ocazii, patru dintre centre au beneficiat de renovări care au sporit confortul celor care le frecventează. **„Știu că problemele medicale le dau multe bătăi de cap pensionarilor, iar medicamentele sunt scumpe. În prezent ne gândim să extindem serviciile medicale gratuite din centrele de zi. Asistență medicală se acordă acum doar la centrul din Aurel Vlaicu, dar dorim ca în scurt timp toți pensionarii care frecventează centrele să beneficieze de acest serviciu"** a declarat Dorel Popa.

Casa Pensionarilor - un proiect ambițios

Administrația PSD Arad se află permanent în contact cu Liga Județeană a Pensionarilor și cu Casa de Ajutor Reciproc a Pensionarilor (CARP), pentru a fi la curent cu problemele cu care se confruntă. Au fost alocate spații și bani pentru magazinele Economat, unde vârstnicii beneficiază de produse alimentare de bază la un preț redus. Poate cel mai important plan care se pregătește este crearea unui centru logistic, de informare și de servicii pentru pensionari. La inițiativa primarului Dorel Popa, Consiliul Local a acordat un imobil, pe strada Petru Rareș, Ligii Pensionarilor. Aici va fi sediul organizației, dar în același timp se preconizează deschiderea unor ateliere ale micilor meșteșugari care să presteze activități la prețuri convenabile celor de vârsta a treia. În această locație vor funcționa frizerii, coafuri, pantofari, chiar cabinete medicale, croitori și în general o largă gamă de întreprinzători care oferă servicii de strictă necesitate raportate la buzunarul pensionarilor. Noul centru poate schimba în bine viața a zeci de mii de arădeni, pe termen lung.

Mii de persoane au simțit că cineva le este aproape

Dorel Popa, împreună cu echipa PSD Arad, s-a implicat permanent în îmbunătățirea situației persoanelor vârstnice. Nu s-au limitat la a le promite - au făcut lucruri concrete. Mii de oameni au beneficiat de sprijinul echipei PSD, în cadrul unor acțiuni caritabile de anvergură. Numai în ultimele două ediții ale Zilelor Aradului, 3000 și apoi 5000 de pensionari au servit masa împreună cu edilii. Au fost oferite gratuit tone de alimente și obiecte de îmbrăcăminte, pentru a ameliora condițiile de viață a celor mai săraci dintre pensionari. Cu ocazia sfintelor sărbători, sute de persoane, în fiecare an, au primit atenții pentru a simți că cineva el este aproape. **„Considerăm că este foarte important faptul că aceste acțiuni nu au fost haotice, ele se desfășoară potrivit unui grafic realizat la începutul mandatului. Membrii organizațiilor noastre de cartier au identificat persoanele vârstnice nevoiașe și le sprijină permanent, incluzându-le în programul nostru de ajutorare"** precizează primarul.

Bogdan Baițura

(4376670)

Şi, în afară de ei, suntem mulți oameni.

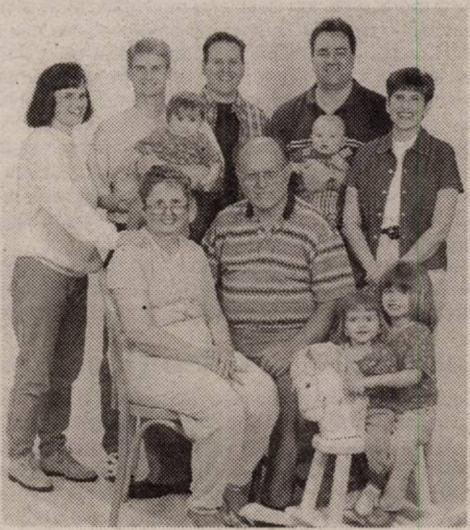

Noi suntem o mişcare tânără, formată din oameni ca tine. Pentru că ne pasă de cei din jur, gândim în perspectivă şi vrem să construim durabil, nu de la o zi la alta. E vorba de casa noastră, de orașul nostru şi de banii noştri . Toate acestea contează.

URR
FIECARE CONTEAZĂ

UNIUNEA PENTRU RECONSTRUCȚIA ROMÂNIEI
www.urr-arad.ro - tel. 338.580

(4127583)

Candidații PRM Arad, având susținerea președintelui Corneliu Vadim Tudor, au pornit sâmbătă la drum:

Venim să dăm jos cu mafia și corupția!

• Sâmbătă, la Teatrul de Stat din Arad, PRM și-a arătat forța de care dispune și i-a lansat, într-o atmosferă incendiară, pe candidații partidului la primăriile principalelor localități din județul Arad • Președintele partidului, senatorul Corneliu Vadim Tudor, a girat pentru calitatea candidaților PRM: În municipiul Arad - economistul Gheorghe Neamțiu. Chișineu Criș - Eugen Gagea, Curtici - Alexandru Cernac, la Ineu - Ioan Leucuța, la Lipova - Ioan Stoica, la Pâncota - Moise Berce, la Pecica - Ioan Munerant, la Sântana - Pavel Răuț, iar la Sebiș - Gheorghe Feieș - președintele PRM Arad.

Sala mare a Teatrului de Stat a fost neîncăpătoare

Sâmbătă, în jurul orelor 13, senatorul Corneliu Vadim Tudor, președintele PRM a fost așteptat la Arad de toată suflarea peremistă (și nu numai!) arădeană, liderul principalei formațiuni de opoziție sosind în municipiu cu scopul de a-i lansa pe candidații partidului în lupta pentru cele mai importante primării ale județului. Așteptat la Arad așa cum e datina la români, de copii îmbrăcați în costume naționale și având pâine și sare, Corneliu Vadim Tudor s-a arătat impresionat de valul de simpatie arătat de arădeni, aceștia, prezenți într-un număr foarte mare la întâlnirea cu Tribunul, aclamându-l și exprimându-și deschis dragostea și bucuria de a-l avea în preajmă pe viitorul președinte al României. Trebuie spus de la bun început că sala mare a Teatrului de Stat din Arad s-a dovedit neîncăpătoare pentru cei care doreau să-l vadă și să-l audă pe președintele PRM, foarte mulți rămânând cu buzele umflate, în sensul că n-au mai avut cum să pătrundă în interiorul instituției în care s-a desfășurat întreaga acțiune de sâmbătă (în fapt, o adevărată demonstrație de forță a organizației peremiste arădene). Este foarte probabil că dacă s-ar fi ales o altă locație -eventual Sala Sporturilor- și aceasta s-ar fi dovedit prea mică pentru miile de oameni care au dorit să-l întâlnească pe președintele României Mari.

Urale peste urale - „primire impresionantă"

Sosit la Arad după un adevărat tur de forță prin țară (liderul PRM lansând și candidații din alte județe importante, cum ar fi Brașovul și Timișul), Corneliu Vadim Tudor, însoțit de aproape toată conducerea partidului și peste 20 de parlamentari, dar avându-i alături pe liderii filialei arădene (președintele Gheorghe Feieș, candidatul la Primăria Aradului – Gheorghe Neamțiu și ceilalți membri de conducere, printre care Ioan Dolha, Liviu Dolean, Sandu Leah, Eugen Moroșteș, Mircea Adi Pantea, Vasii Vasile, Fibia Gazdovici etc), a depus o coroană de flori la monumentul din Piața Avram Iancu. Apoi, în aplauzele mulțimii sosite să-l vadă și sub pocnetul „tunurilor" care produceau un superb joc de artificii, a intrat în clădirea Teatrului de Stat din Arad, unde s-a desfășurat una dintre cele mai deosebite lansări în cursa electorală, a unor candidați la alegerile locale.**„Impresionantă primire"** a murmurat Corneliu Vadim Tudor, aflat chiar în fața noastră și flancat de Gheorghe Feieș și Gheorghe Neamțiu. Cu mâinile în sus și vizibil încântat în fața unei asemenea săli, arhipline, pe ritmurile melodiei „Noi suntem români", interpretate de orchestra condusă de Petrică Pașca, Vadim Tudor s-a uitat la președintele PRM Arad într-un mod în care numai un neavenit nu putea să nu-și dea seama câtă mulțumire este în sufletul său. Cine, până sâmbătă, își mai făcea iluzii că echipa de conducere a PRM-ului arădean nu poate convinge, s-a înșelat. Vadim a avut posibilitatea reală - nu cea pe care i-o ofereau șoptit unii sau alții doritori de funcții „înalte"! - să constate unitatea, mobilizarea, credibilitatea și forța organizației de partid din județul nostru, județ în care doctrina de dreapta a avut mai mereu câștig de cauză. Cum spuneam, sâmbătă, prin reacțiile pe care le-a avut, certificate prin declarații făcute la microfonul sălii, Corneliu Vadim Tudor și-a arătat clar mulțumirea și, mai ales, a spus deschis că are certitudinea că partidul, în județul Arad, reprezintă cu adevărat o forță capabilă de fapte mari, pe care se va putea baza în viitor. **„Da. Suntem o forță și vă mulțumesc pentru extraordinara primire pe care mi-ați făcut-o! Când mă uit la voi îmi dau seama foarte bine: Voi chiar mă puteți face Președinte al României!"** a spus Corneliu Vadim Tudor imediat după prezentarea pe care i-a făcut-o, la microfon, Gheorghe Feieș, liderul filialei arădene a Partidului România Mare.

„Noi, arădenii, suntem siguri că veți fi viitorul președinte al României, așa cum tot atât de siguri suntem că PRM Arad va câștiga alegerile în acest județ. Am dovedit-o, în 2000, la alegerile generale, că suntem în stare să câștigăm, așa că o vom face încă o dată anul acesta. Deci, domnule președinte vă invit să vorbiți românilor din Arad și să-i lansați pe candidații partidului în lupta electorală" a spus Gheorghe Feieș în deschiderea festivității, noi fiind nevoiți să ne aplecăm urechea pentru a-i auzi cuvintele care, deși rostite la microfon, nu se mai „descifrau" din cauza uralelor și aplauzelor. **„Vadim! Vadim!"** - a strigat mulțimea din sala Teatrului, agitând în aer steaguri tricolore și baloane colorate în roșu, galben și albastru. Trebuie precizat că nici o altă formațiune nu a dovedit atâta atașament față de tricolor, în sensul că doar la România Mare oamenii pun mai mult preț pe însemnele țării decât pe cele ale formațiunii politice.

„Aveți acceptul meu să candidați și să câștigați!"

Cum ne așteptam, Corneliu Vadim Tudor a vorbit așa cum știe numai el s-o facă. Adică perfect. **„Eu muncesc. Am muncit toată săptămâna, care a fost una foarte grea. Ion Iliescu nu muncește. El se plimbă prin parcuri în timp ce țara se surpă pe noi. Iar la handicapații de la Palatul Victoria nu mai fac nici o referire. Doar că ne pregătesc cea mai mare fraudă electorală din istoria României. Am date certe despre așa ceva. Iar votul dat pentru Constituția României nu a fost decât un antrenament. Boicotul cerut de noi, Partidul România Mare, a arătat bazinul electoral al PSD, acesta neobținând, în prima zi de vot, decât 12 procente. A doua zi s-a umblat la cutia cu șmecherii și s-a obținut rezultatul știut. Așa încât, trebuie să avem grijă asupra modului de desfășurare a alegerilor."** a spus Tribunul la începutul discursului, fiind întrerupt de nenumărate ori de aplauze și urale.

Bineînțeles că liderul PRM a acuzat minciunile guvernanților, spunând: **„Mint în legătură cu creșterea economică de 5 procente. Mint în legătură cu faptul că doresc să stârpească corupția. Cum să se stârpească corupt pe corupt. Cum să se întâmple așa ceva când la noi în țară funcționează doar două legi: a junglei și a tăcerii. Ei fac cercetări de fațadă, pe care nu le vor finaliza niciodată. Oricum, se înșală când spun că mămăliga nu poate face explozie. Va face! În cei 15 ani scurși de la Revoluție l-au supărat pe Dumnezeu și acesta și-a întors fața de la noi. Cum să se lupte Adrian Năstase cu corupția? El ar trebui să stea și să se uite în oglindă, iar ulterior să-și dea două palme. Au luat totul de la români. Au călcat pe virtutea și demnitatea ființei umane".**

În continuare, Corneliu Vadim Tudor a promis: **„Am venit să vă eliberez de mafie! Noi, PRM, vom da jos cu mafia și corupția! Gangsterii din toată țara și cei din Arad să-și facă catrafusele. O să dăm de pământ cu corupția! Vă promit că le vom bloca corupților, nu oamenilor cinstiți!, toate conturile pe care și le-au deschis în străinătate și vom aduce înapoi în țară cele aproximativ 15 miliarde de dolari furate. Drumul meu e unul singur și îl voi urma!"**

„Aplaudați-l pe Gheorghe Neamțiu, viitorul primar al Aradului!"

După aceste declarații, Corneliu Vadim Tudor a trecut la lansarea candidaților PRM Arad pentru cele mai importante primării din județ. Astfel, în aplauzele și uralele mulțimii, președintele PRM a spus: **„Iată-l pe viitorul primar al Aradului, economistul Gheorghe Neamțiu. Aplaudați-l că aveți pe cine! La Chișineu Criș – Eugen Gagea, la Curtici – Alexandru Cernac, la Ineu - Ioan Leucuța, la Lipova - Ioan Stoica, la Pâncota - Moise Berce, la Pecica - Ioan Munerant, la Sântana - Pavel Răuț, iar la Sebiș, îl cunoașteți bine și a dovedit deja de ce fapte mari și bune este în stare, Gheorghe Feieș - președintele PRM Arad. Domnilor, toți cei cărora le-am rostit numele, de-acum aveți acceptul meu să candidați și să câștigați. Tuturor vă transfer autoritatea mea, cea pentru care eu am muncit mulți ani ca s-o obțin. Așa încât, întotdeauna să vă gândiți la responsabilitatea care apasă pe umerii voștri".**

Referendum pentru statuia celor 13 generali

La finalul festivității de lansare a candidaților, Corneliu Vadim Tudor, așa cum a făcut-o întotdeauna, deschis, a stat la dispoziția presei arădene, răspunzând tuturor întrebărilor care i-au fost adresate. Așezat la masa prezidiului între Gheorghe Feieș și Dorel Constantin Onaca pe de-o parte și Gheorghe Neamțiu, de cealaltă parte, liderul PRM a invitat mass-media să pună întrebări: **„Probabil știți despre declarațiile care mi s-au băgat în gură, fiind aranjate. Cu mitraliere și alte bazaconii. E normal pentru că puterea a luat în stăpânire aproape toate instituțiile de presă. Eu v-am dovedit întotdeauna contrariul și v-am stat la dispoziție în toate ocaziile. Deci, vă invit să-mi puneți orice întrebare doriți, aici, în fața tuturor".**

Și, bineînțeles că l-am întrebat ce părere are despre faptul că la Arad, alianța PSD-UDMR a decis reamplasarea statuii celor 13 generali. Răspunsul acestuia a venit prompt. De parcă i-ar fi dat cineva „foc", președintele PRM a spus: **„Domnilor, noi n-avem nimic cu ungurii. Trăim împreună de ani de zile. Fiecare dintre noi are prieteni din copilărie, de origine maghiară. Avem, în partid, peste 10.000 de membri de etnie maghiară. Însă, e foarte clar că trebuia făcut referendum. Să-și spună arădenii părerea. Oricum, o să ajung președintele României și, atunci, dacă arădenii o vor dori, voi aduce o sută de macarale germane, nu ungurești, care vor ridica monumentul de acolo de unde-l vor pune ei. În data de 28 noiembrie, când voi ajunge președintele României, o să vă arăt care este monumentul cu cea mai scurtă viață din întreaga istorie. Cel al ungurilor, că al nostru nu e. Vom vedea ce vom face cu el. Oricine poate veni cu idei: ori topit, ori aruncat în Mureș, ori dus în Cetatea Aradului, ori dus în Ungaria. Subliniez încă o dată: noi n-avem cu cine ne reconcilia. În orice caz, nu cu criminalii lui Franz Josef.".**

Răspunzând întrebărilor presei, Corneliu Vadim Tudor a ținut să-l susțină încă o dată pe Gheorghe Feieș, spunând: **„Am nevoie de Gheorghe Feieș. Arădenii au nevoie de el. A dovedit astăzi că are calități reale de conducător. Toți, toată echipa de la Arad, cu Gheorghe Feieș în frunte, au arătat că sunt în stare să conducă nu numai o organizație ci un județ întreg!".** Ulterior, președintele Corneliu Vadim Tudor a ridicat mâinile lui Gheorghe Feieș și a lui Gheorghe Neamțiu în aer și a spus: **„Cu ei VOM învinge! Cu ei VOI învinge!".**

P. Alexandru

(4127586)

Piața Podgoria - așa cum va arăta ea cât de curând

Interviu cu dl. Emanoil Voicu, viceprimar al Aradului

(Urmare din pagina 1)

– Aceasta este forma ultimă a Planului Urbanistic? Vă întreb pentru că știu că au mai existat și alte variante.

– Da, este ultima. Este adevărat că pe marginea lui s-a discutat de „n" ori. Nu vă ascund că Planul, aproximativ în forma aceasta, există de aproape trei ani de zile, de fiecare dată el nereușind să întrunească consensul, abia în ultima vreme specialiștii și Primăria ajungând, în sfârșit, la mult doritul numitor comun.

– Te pui cu artiștii! Apropo, știu că una dintre idei era și cea a unui pasaj subteran între Bd. Iuliu Maniu și strada Lacului sau strada Corneliu Coposu, cum i se spune acum...

– A fost, dar a căzut! Păi, vă dați seama ce lucrare extrem de grea și mai ales extrem de costisitoare ar fi fost, subteranul acelei zone fiind înțesat de felurite rețele tehnico-edilitare, ca să nu mai pomenesc și de canalul Mureșel care este întubat tot în această zonă.

– Este limpede. Haideți, atunci, să descifrăm împreună acest Plan Urbanistic de detaliu. Cu ce propuneți să începem?

– Planul, zic eu, este extrem de „citibil", iar primul lucru care trebuie spus este că actualul sens giratoriu va dispărea complet. Sau, mai exact, el se va transforma într-un și mai mare sens giratoriu, un giratoriu care începe în spatele Liceului CFR și se termină la traversarea Pieței dinspre strada Lacului spre Iuliu Maniu.

– S-o luăm metodic. Mai întâi, cei care vin dinspre Micălaca și vor dori să ajungă în centru, pe unde vor merge?

– Vor face la dreapta, ca și până acum (sensul spre înainte fiind desființat) pe lângă Stația PECO și prin spatele Liceului CFR, la stânga, vor intra pe Bulevardul Revoluției, care îi va duce unde vor dori. Aș menționa că pentru fluidizarea circulației prin spatele Liceului CFR, celor două benzi de circulație care trec pe lângă stația PECO li se vor mai adăuga ale două prin mutarea stației de pompare a apei pe cealaltă parte.

– Cam mare aglomerație pe metru pătrat în această zonă! Vă dați seama ce nod fierbinte va fi aici: mașinile care vin dinspre Grădiște, cele care vin din Micălaca și vor să intre pe Bulevardul Revoluției, cele două linii de tramvaie!

– Nu contest, dar intersecția va fi semaforizată și cu vremea automobiliștii se vor obișnui.

– Se vor obișnui pentru că nu au ce face! Dar, în fine. Deci, cei care vin dinspre Micălaca și vor să intre pe bulevardul principal sau să o ia pe strada Lacului nu mai pot merge înainte, ei trebuind să aleagă obligatoriu varianta prin spatele Liceului CFR.

– Exact.

– Ce se întâmplă cu cei care vin dinspre Gara CFR sau de pe strada Lacului și vor să meargă spre Micălaca?

– Nimic, actualul sens de mers spre Micălaca pe la capătul Pieței se păstrează, capătul Pieței Podgoria însemnând, de fapt, cum bine se vede și pe Planul Urbanistic, capătul dinspre Monumentul Marii Uniri.

– Cu automobiliștii am lămurit-o. Ce se întâmplă cu liniile de tramvai?

– Simplu: linia care venea de la Gara CFR sau din Grădiște și care, spre a se ajunge în Micălaca, tăia Piața Podgoria, aglomerând și mai tare circulația, dispare sau, mai precis se mută, fiind direcționată pe partea dreaptă a zonei, mergând paralel cu viitoarea Catedrală Ortodoxă, pentru ca mai apoi să „facă" la stânga, pe lângă Monumentul Marii Uniri, întocmai ca și sensul de mers pentru autovehicule și de aici, direcția Micălaca! Tot pe același traseu - dar, în sens invers - și paralel cu cealaltă linie de tramvai - vor circula și tramvaiele care vin dinspre centru și merg spre Gara CFR, cum bine se vede în Planul Urbanistic.

– Între Catedrală și Monument, aflate cam la 70-80 de metri distanță, este prevăzută - după câte ne dăm seama - o zonă liberă, pietonală.

– Într-adevăr, va exista o zonă acoperită cu pavele care însumează aproximativ 2000 de metri pătrați. Tot aici sunt prevăzute două zone verzi, ca și alt elemene arhitecturale care vor da locului un aspect aparte.

– Bănuiesc că zona, fiind una de odihnă și reculegere, va beneficia și de bănci...

– Evident, există un plan foarte concret în această privință cuprinzând mobilierul stradal pre-

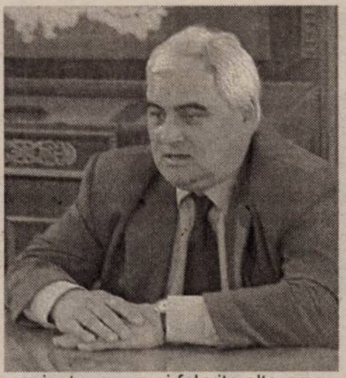

conizat precum și felurite alte amenajări peisagistice, dar acestea sunt lucrări pentru o altă etapă.

– Și acum o întrebare de 100 de puncte, d-le Voicu: când vor fi gata toate acestea? Pentru că știți cum se mai întâmplă la noi: gândim și avem idei extraordinare, dar când să le punem în practică, să ne ținem de ceea ce ne-am propus începem s-o scăldăm și să tot lungim termenele...

– De data aceasta nu se va întâmpla așa, sunt sigur. Cât privește Catedrala Ortodoxă nu mă pronunț, dar lucrările adiacente - devierile de trasee, platoul despre care vorbeam ș. a., cele care deci, țin de noi, de Primăria Arad, vor fi terminate până în toamna acestui an, așa cum am promis și cum este planificat.

– Dar Monumentul Marii Uniri?

– Conform Hotărârii de Guvern și pe baza fondurilor bănești alocate, el va intra în regim de urgență, urmând a fi inaugurat la 1 Decembrie 2004.

– Să sperăm că așa va fi!

Mare, în apă mică

Accente

Cândva, înainte de Revoluția din 1989, doi colegi porniseră hotărâți „să-l ia tare" pe redactorul-șef. Au deschis ușa energic, dar n-apucaseră să zică nici măcar „Bună ziua", că redactorul-șef îi și luă în șuturi: „A! Ce bine că vă văd! Păi, măi, tovarășe..." și dă-i și freacă-i pentru că nu făcuseră aia și aia, sau că făcuseră de mântuială. Fără să scoată un cuvânt, cei doi colegi ieșiră cu capul plecat, merseră cât merseră în tăcere, când unul dintre ei răbufni: „Mă, ce l-am pus la punct!" - și, brusc, au izbucnit într-un hohot de râs, și mai râdem și astăzi, de câte ori ne reamintim întâmplarea.

Mi-am amintit de toate acestea, urmărind ce se întâmplă la clubul Rapid București, Giovanni Becali, alias Ion Becali, a crezut că a venit timpul să-și arate mușchii și, mai ales, să ne arate că pe lângă bani are și minte pe care o va pune în slujba fotbalului românesc. Și uite-aș, ne-am trezit cu el că-i președinte, cu drepturi absolute, la Clubul Rapid. Cum l-a convins pe George Copos nu știu, dar știu altceva - că, în materie de fotbal, Copos este un diletant, și încă unul naiv, prin urmare, nu-i greu de „convins".

Fost schimbător de valută și vânzător de bilete de film (la negru), Ion, devenit Giovanni, Becali s-a arătat decis să facă din Rapid un club de talie internațională. A introdus la stadion niște ritualuri, gen președinții și antrenorii echipelor care se întâlnesc pe gazon, beau o cafea împreună, își strâng mâinile, mă rog, o suită de chichițe d-astea, occidentale. Apoi a adus o sumedenie de jucători, prin firma la care este acționar alături de fratele lui, Victor, și de Gică Popescu. Ca să arate că are „ștaif" l-a demis pe Rednic și a adus ca antrenor un reprezentant al „generației de aur", pe „englezul" Dan Petrescu. Și ăsta fițos: că vrea să stea în tribună la meciuri, ca în Anglia, că bla-bla-bla. Și nu-ncepu bine campionatul că Rapid luă câteva pe cocoașă, iar spectatorii cerură demisia „englezului". ***„Cât sunt eu aici, nici Bush, nici Clinton, nici Berlusconi nu-l schimbă pe Dănuț"***, rosti marți, la o conferință de presă, grandele președinte Becali. Ei bine, mai pierdu Rapid un meci, la Craiova, și de joi Dănuț nu mai e antrenor. Și mai trecu un meci peste Giovanni Becali și acesta mai încasă una după ceafă: i-a bătut Constanța, sâmbătă, chiar în Giulești! Nu e departe ziua în care suporterii Rapidului s-ar putea să-l alunge pe Giovanni cu pietre. Că venise cu pieptul umflat și cu nasul pe sus să ne arate ce înseamnă să fii președinte adevărat și, când colo, noi vedem ce înseamnă să fii un caraghios care se dă mare în apă mică.

Tristan Mihuța

Piața hobby

Păsări mici

Papagal capră - galben: un milion și 100 de lei, papagal peruș standard: 200.000 de lei, papgal Penant - 100 Eu, papagal Nimfa: 350.000 de lei, papagal Rozelă: 1,5 milioane de lei, Micul Alexandru: 100 Eu, Papagal cântător: 450.000 lei, zebre australiene: 250.000 de lei/ perechea.

Pești acvariu

Scalari: 10.000 lei/buc., Plati: 15.000/ pereche, tetrazona: 10.000 lei/buc., cărășei: 50.000 lei/buc., sanitar: 35.000 de lei/ buc, oconius: 10.000-15.000 lei/buc., pește algelofil: 500.000 de lei, nigro: 5000 lei/ buc.; caras auratus: 50.000 lei/buc., gupi: 5000-7.500 lei/buc, melci de acvariu: 10.000 lei/buc., plante de acvariu: 20.000-80.000 lei/buc., sifo: 10.000-15.000 lei/buc., molinezia: 15.000 lei/perechea, acvariu - 13 litri: 150.000 lei, acvariu - 30 de litri: 300.000 de lei.

Animale de gospodărie

Iepuri - Uriașul Alb și Uriașul Belgian - 1 milion de lei/buc., găinușă și cocoșel portolan - 300.000 de lei, porumbei: 150.000 de lei/buc.

Unelte și accesorii pentru pescuit

Momeală porumb: 35.000-70.000/borcan, plumb: 5.000-4000, scăriță pentru nylon: 10.000 lei, muște artificiale: 10.000 lei/buc., râme roșii sau negre: 10.000 lei/porție, cucoț: 10.000 lei/porție, mulinete: 200.000-650.000 lei, mulinete performante: 80 Euro, plută pentru știucă: 35.000 lei, juvelnic: 50.000-100.000 lei, cârlige: 2.000-3.000 lei/buc., băț simplu: 200.000-300.000 lei/buc.

Hrană pentru animale

Larve de țânțari roși pentru pești - 20.000 de lei/cutie, Semințe de rapiță: 10.000 lei/pungă, palaris: 15.000 lei/500 g., 10.000 de lei/porție amestec pentru papagali, mâncare dafny pentru pești: 10.000-20.000 lei/pliculeț, purici de baltă uscați: 6000 lei/pachet, semințe cânepă: 10.000 lei/200 g, semințe in: 15.000 lei/500 g, mâncare combinată pentru papagali: 10.000 lei/ pungă, vitamine fulgi: 15.000 lei/pliculeț - 7 pliculețe, tutiflex (mâncare pentru pești de acvariu): 11.000 de lei/porție, amestec pentru papagali: 20.000 lei/kg.

C. M.

PEUGEOT BOXER
ȘI ÎNCĂPĂTOR, ȘI ÎNȚELEGĂTOR

www.peugeot.com.ro

Acum ai la orice versiune Peugeot Boxer o reducere de 1000 de euro, plus cel mai avantajos sistem de finanțare pe 4 ani: numai 15% avans, 9,5% dobândă și valoare reziduală zero.

Boxer

PEUGEOT

DE LA PROFESIONIȘTI PENTRU PROFESIONIȘTI.

Oferte valabile până la 31 iulie. Livrare în 15 zile pentru autovehiculele aflate în stoc.

AUTO SML - CONCESIONAR PEUGEOT
Micălaca 1, Est Arad, tel: 0257/278.738

(4376779)

Bursa locurilor de muncă

O nouă provocare pentru etnicii rromi

Agenția Județeană pentru Ocuparea Forței de Muncă (AJOFM) Arad va organiza, la sfârșitul acestei săptămâni, bursa locurilor de muncă pentru persoanele de etnie rromă. Conform spuselor purtătorului de cuvânt al instituției sus amintite, **Alexandra Lincar**, scopul acestei acțiuni este prevenirea și reducerea șomajului prin angajarea de către agenții economici a persoanelor de etnie rromă care sunt în căutarea unui loc de muncă. Această acțiune, la care sunt așteptate cât mai multe persoane dornice să se angajeze, va avea loc în data de 23 aprilie, începând cu ora 9,00 (agenții economici sunt așteptați la ora 8,30), la sala Bingo situată în Piața Gării nr.11, locul tradițional unde se desfășoară acest gen de activități.

„Agenții economici care doresc să participe la Bursă sunt așteptați la sediul AJOFM Arad, str. Gheorghe Lazăr, nr. 20, cam.108, pentru depunerea ofertelor de locuri de muncă. De asemenea, angajatorii trebuie să aibă în vedere facilitățile oferite de Legea 76/2002, privind asigurările pentru șomaj și stimularea ocupării forței de muncă, acordate acestora la încadrarea în muncă a șomerilor" - ne-a mai spus **Alexandra Lincar.**

Romulus Dubăț

Câți senatori ar vrea Vadim la Arad?

Încântat de primirea care i s-a făcut la Arad, Vadim Tudor a exclamat: **„Feieș, te fac senator!"**

Nu știm cât i s-o fi urcat lui Feieș la cap propoziția respectivă, cert este că Vadim Tudor i-a promis lui Constantin Chisăliță locul întâi pe lista candidaților la Senat. Să mai adăugăm că Vadim Tudor l-a interpelat și pe actualul senator PRM de Arad, Dorel Constantin Onaca, recomandându-i să candideze la Constanța. Fără însă a-l obliga s-o facă. Când l-am întrebat pe senatorul Onaca, în urmă cu vreo două luni, dacă va mai candida la Arad, acesta nu mi-a dat un răspuns negativ, ba, dimpotrivă. Numai că e cam înghesuială pe lista candidaților la Senat din partea PRM la Arad și cineva riscă să rămână fără „coledzi".

Să mai adăugăm că județul Arad are doar trei (3) senatori în schemă și mai sunt și alte partide care vor senatori de Arad.

Aviz amatorilor!

Pastorul Chisăliță a fost întors din drum de Vadim

Se pare că peremiștii arădeni nu au înțeles că Vadim Tudor pune mare preț pe pastorul Chisăliță. Pentru că organizatorii (și când zic organizatorii zic și liderii PRM) mitingului de la Teatru nu l-au invitat pe pastor la masă, încercarea de a-l marginaliza pe acesta fiind evidentă. Numai că Vadim i-a spus lui Adi Pantea să-i dea telefon pastorului Chisăliță și să-l invite la masă și, evident, neavând încotro, acesta s-a conformat.

Drept urmare Constantin Chisăliță, care se afla la Ineu, în drum spre Sebiș, a făcut cale întoarsă și a participat la festinul organizat în cinstea președintelui Vadim Tudor.

***

Tot pastorul Chisăliță a fost și eroul unei întâmplări ticluite de cineva, nevăzut, necunoscut, dar care a încercat să-i strice imaginea. Un ziarist i-a „șoptit" lui Vadim că pastorul Chisăliță, în calitate de consilier județean, ar fi semnat Statutul Consiliului Județean prin care cei 13 generali ar fi fost trecuți la capitolul băieți buni. Or, se știe care este părerea lui Vadim despre unguri în general și despre cei 13 generali, în special. À propos, despre ceilalți doi consilieri PRM, Fibia Gazdevici și Viorel Magda, ziaristul n-a zis nimic, deși s-au aflat în aceeași situație ca și C-tin Chisăliță.

Numai că, Vadim a dat un răspuns care a închis gura celor ce vroiau să-l înfunde pe C-tin Chisăliță: **„pastorul Chisăliță ajunge în America în cinci zile, iar noi nu ajungem în cinci ani!"**. Președintele PRM a avut numai cuvinte de laudă la adresa pastorului Chisăliță. Complotiștii „au înghițit gălușca și au tăcut molcom."

Rubrică realizată de I. I.

Guvernul a stabilit

Numărul consilierilor și numerotarea circumscripțiilor electorale

Având în vedere prevederile art. 10(3) din H. G. 502/2004 privind stabilirea măsurilor pentru organizarea și desfășurarea alegerilor pentru autoritățile administrației publice locale din anul 2004 și prevederile art. 29(1) și 102 din Legea nr. 215/2001 (Legea administrației publice locale), Guvernul României a stabilit numărul membrilor consiliilor județene și al consiliilor locale din județele și comunele României. Cu aducerea la îndeplinire a Ordinului Guvernului pentru județul Arad se însărcinează prefectul județului Arad, Dan Ungureanu.

Vă prezentăm în continuare numărul consilierilor din Municipiul Arad și din orașele și comunele județului.

Situația stabilirii numărului de consilieri județeni și locali, pentru alegerile locale din 6 iunie 2004

Municipii

1. Arad 23 consilieri

Orașe

Chișineu-Criș 15; Curtici 15; Ineu 17; Lipova 17; Nădlac 15; Pâncota 15; Pecica 17; Sântana 17; Sebiș 15.

Comune

Almaș 13; Apateu 13; Archiș 11; Bata 9; Bârsa 11; Bârzava 11; Beliu 13; Birchiș 11; Bocsig 13; Brazii 9; Buteni 13; Cărand 9; Cermei 11; Chisindia 11; Conop 11; Covăsânț 11; Craiva 13; Dezna 11; Dieci 11; Dorobanți 11; Fântânele 13; Felnac11; Frumușeni 11; Ghioroc 13; Grăniceri 11; Gurahonț 13; Hălmagiu 13; Hălmăgel 11; Hășmaș 9; Ignești 9; Iratoșu 11; Livada 11; Macea 15; Mișca 13; Moneasa 9; Olari 11; Păuliș 13; Peregu Mare 11; Petriș 11; Pilu 11; Pleșcuța 9; Săvârșin 13; Secusigiu 15; Seleuș 13; Semlac 13; Sintea Mare 13; Socodor 11; Șagu 13; Șeitin 11; Șepreuș 11; Șicula 13; Șilindia 9; Șimand 13; Șiria 15; Șiștarovăț 9; Șofronea 11; Tauț 11; Târnova 15; Ususău 9; Vărădia de Mureș 11; Vârfurile 13; Vinga 15; Vladimirescu 17; Zăbrani 13; Zădăreni 11; Zărand 9; Zerind 9; Zimandu-Nou 13

Având în vedere prevederile art. 11 (alin. 1) din Legea nr. 67/2004 pentru alegerea autorităților administrației publice locale, Guvernul României emite un Ordin privind numerotarea circumscripțiilor electorale. În temeiul art. 137 din Legea administrației publice, prefectul Aradului, Dan Ungureanu se însărcinează cu aducerea la îndeplinire a acestui ordin în județul Arad.

Situația numerotării circumscripțiilor electorale din județul Arad

Municipii

Arad 1

Orașe

Chișineu-Criș 2; Curtici 3; Ineu 4; Lipova 5; Nădlac 6; Pâncota 7; Pecica 8; Sântana 9; Sebiș 10

Comune

Almaș 11; Apateu 12; Archiș 13; Bata 14; Bârsa 15; Bârzava 16; Beliu 17; Birchiș 18; Bocsig 19; Brazii 20; Buteni 21; Cărand 22; Cermei 23; Chisindia 24; Conop 25; Covăsânț 26; Craiva 27; Dezna 28; Dieci 29; Dorobanți 30;Fântânele 31; Felnac 32; Frumușeni 33; Ghioroc 34; Grăniceri 35; Gurahonț 36; Hălmagiu 37; Hălmăgel 38; Hășmaș 39; Ignești 40; Iratoșu 41; Livada 42; Macea 43; Mișca 44; Moneasa 45; Olari 46; Păuliș 47; Peregu Mare 48; Petriș 49; Pilu 50; Pleșcuța 51; Săvârșin 52; Secusigiu 53; Seleuș 54; Semlac 55; Sintea Mare 56; Socodor 57; Șagu 58; Șeitin 59; Șepreuș 60; Șicula 61; Șilindia 62; Șimand 63; Șiria 64; Șiștarovăț 65; Șofronea 66; Tauț 67; Târnova 68; Ususău 69; Vărădia de Mureș 70; Vârfurile 71; Vinga 72; Vladimriescu 73; Zăbrani 74; Zădăreni 75; Zărand 76; Zerind 77; Zimandu-Nou 78

D. Albu

PUR vrea să formeze un cartel civic

Partidul Umanist nu va fi parte la nici un fel de înțelegere preelectorală cu nici un partid, a declarat, la conferința de presă de sâmbătă, președintele PUR Dan Voiculescu. Motivația domniei sale a fost aceea că **„ne-am săturat de falsa politică făcută în România, după Revoluție"**. Eventual, a spus Voiculescu, PUR va continua discuțiile cu reprezentanți ai mai multor segmente ale societății civile în vederea formării unui cartel care să monitorizeze alegerile din acest an.

Părerea lui Voiculescu este că în România postrevoluționară nu au existat decât dictaturi, inclusiv CDR-ul promovând oameni pe criteriile apartanenței politice chiar dacă nu aveau nici o valoare. Tocmai din acest motiv, PUR se va feri de alianțe sau înțelegeri pentru a nu fi obligat să promoveze oameni pe criterii politice. Pe această linie, Lia Ardelean va fi susținută în cursa pentru Primăria Arad pe criteriu valoric, doamna Ardelean dovedind un spirit întreprinzător de excepție. **„Un bun gospodar în familie va ști să gospodărească și o comunitate"**, a declarat Voiculescu.

Daniel Albu

Foto: Al. Marianuț

Competiția statuilor

(Urmare din pagina 1)

Trecând prin zonă în urmă cu câteva zile am observat că ideea monumentului este conturată de pe acum de un schelet metalic care ne permite să avem o oarecare idee despre opera finală, dar fără să știm sigur cum va arăta în final arcul nostru de triumf, nu ne rămâne decât să sperăm că va fi o realizare artistică la nivelul Hungariei Milenare. Altminteri, există riscul unor comparații în defavoarea noastră. Nu am fi deloc avantajați dacă alături de orgolioasa dar și splendida statuie a Libertății, noi am veni cu un bloc de beton cam din topor, asemănător statuilor ridicate în cinstea ostașilor sovietici eliberatori. Ne punem speranțe în înțelepciunea Ministerului Culturii chemat să se implice cu toată seriozitatea în Parcul Reconsilierii asigurându-ne o prezență onorantă. Nu e sigur că arcul de triumf este varianta definitivă a construcției românești la parcul reconcilierii, sau este doar o formă intermediară, scoasă în grabă cu scopul de a permite inaugurarea urgentă a obiectivului. În situația în care construcția va arăta precum în scheletul metalic despre care am vorbit, mă tem că ne vom trezi puși în inferioritate artistică față de realizarea deosebită a ungurilor.

Din câte am putut constata, piesele din componența monumentului maghiar sunt foarte bine conturate, iar personajele surprinse în diverse ipostaze simbolice emană forță expresivă, determinar, în timp ce ai noștri artiști par să meargă mai degrabă pe ideea reliefării artistice a grupărilor revoluționare ca personaje principale, a unor scene în care personalitatea umană este contopită în magma mulțimii. Ar fi total contraindicat ca în comparație cu figurile artistic conturate ale personajelor din ansamblul Statuii Libertății, arcul nostru de triumf să glorifice gloate de indivizi fără identitate.

Parcul reconcilierii ne oferă ocazia să dovedim că măcar în plan artistic ne putem compara cu ungurii, ar fi neproductiv să tratăm cu superficialitate asemenea oportunitate. Ar fi o umilință de nesuportat pentru arădeni să se trezească puși în situație de inferioritate în planul culturii de ungurii despre care am spus de atâtea ori că descind din imensitatea unor spații asiatice marcate mai degrabă de întunecimea primitivismului și violențelor colective decât de luminile culturii.

P.S. La ora când redactam aceste rânduri, în Piața Pompierilor se acționa de zor pentru amplasarea, pe soclu a componentelor Statuii Libertății care, probabil, va fi inaugurată peste o săptămână.

Conducerea centrală PUR a decis:

Ioan Popa și Ioan Miclăuș sunt suspendați din toate funcțiile

Conducerea centrală a PUNR a luat în discuție încă o dată, sâmbătă, la București, situația din cadrul organizației de partid de la Arad. Astfel, membrii Delegației permanente ai acestei formațiuni au decis prin vot să valideze alegerile din cadrul PUNR Arad, care au avut loc în 27 martie, atunci când s-a desfășurat Conferința Județeană, însă au mai hotărât și să păstreze sancțiunile dictate împotriva a doi dintre membrii conducerii peuneriste arădene. Este vorba despre demiterea din toate funcțiile a lui Ioan Popa și a lui Ioan Miclăuș. Primul dintre cei doi a fost ales, la Conferința Județeană, prim-vicepreședinte, în timp ce al doilea este președinte al organizației municipale și se dorește a fi și candidat la Primăria municipiului Arad.

Într-o discuție telefonică pe care am avut-o cu vicepreședintele formațiunii, Petru Șteolea, acesta ne-a declarat că liderii partidului au decis să păstreze sancțiunile care au fost date - cu privire la Ioan Popa și Ioan Miclăuș - cu o săptămână înainte de desfășurarea Conferinței Județene a PUNR Arad. **„Da. S-au păstrat aceste sancțiuni. Deci, ei nu puteau fi aleși, fiind sancționați. Mai multe amănunte veți afla prin intermediul unui comunicat pe care președintele Mircea Chelaru îl va transmite pe adresa redacțiilor de presă din Arad"**.

A.O.

Țărăniștii și-au definitivat lista de consilieri județeni

Delegația Permanentă Județeană a PNȚCD Arad a validat, în cadrul ședinței de sâmbătă, lista de consilieri județeni. Conform celor declarate de către președintele Ovidiu Marian, organizația județeană consideră că primele șase locuri sunt eligibile. Pe primul loc se află **Ovidiu Marian** și este urmat de **Ionel Costin**, **Vasile Ciobâncan**, **Alexandru Nistor**, **Aurel Caba** și **Achim Alexa**.

În altă ordine de idei, tot sâmbătă a avut loc o întâlnire cu președinții de filiale. Discuțiile s-au axat pe Legea electorală

D. Albu

Gala laureaților la „naționala" tehnică arădeană

Faza națională a Olimpiadei Interdisciplinare Tehnice, găzduită de Municipiul Arad, s-a încheiat sâmbătă, într-o atmosferă de sărbătoare, la Palatul Cultural, cu gala laureaților.

Din cei 320 de elevi participanți fericiții câștigători au fost:

● **Specializarea „Mecanică" (cl. a XI-a):** Premiul I - Jugariu P. Constantin - jud. Botoșani; Premiul II - Nicolae I. Nicușor Daniel - jud. Tulcea; Premiul III - Ghetier M. Lucian Mihai - jud. Timiș. **Mențiuni:** Dumitrașcu V. Bogdan Victor - jud. Vrancea; Macovei P. Petrică - jud. Neamț; Păcurar A. Cosmin Dorin - jud. Arad; Ursu C. Teodor - jud. Suceava; Preda M. Iulian - jud. Galați; Duminică I. Constantin Cristian - jud. Argeș; Pătru A. Constantin Adrian - jud. Dolj; Ifrim C. Aurelian - jud. Buzău; Mustață C. Constantin Ciprian - jud. Vaslui; Făgăraș G. Matiaș Ionel - jud. Bistrița. **Premii speciale:** Jugariu P. Constantin, jud. Botoșani; Nicolae I. Nicușor - jud.Tulcea.

● **Profil tehnic:** Premiul I - Săucan D. Augustin Alexandru - jud. Timiș; Premiul II - Moisa S. Victor Alexandru - jud. Maramureș; Premiul III - Calea C. Samuel - jud. Tulcea. **Mențiuni:** Baștea I. Flavius Traian - jud. București; Dumitrescu V. Ion Cristian - jud. Argeș; Paraschiv I. D. Cristian - jud. Vâlcea; Gloria D. George - jud. Iași; Szamoși A. Zoltan - jud. Satu Mare; Stroie Gh. Ionuț Adrian - jud. Ialomița; Szabo I. Krisztian .- jud. Arad, Petre D. Florin - jud. Prahova; Pruianu V. Vasile - jud. Vaslui. **Premii speciale:** Săucan D. Augustin - jud. Timiș; Baștea I. Flavius Traian - Municipiul București; Paraschiv I. D. Cristian - jud. Vâlcea.

● **Specializarea „Mecanică" (cl. a XII-a):** Premiul I - Cobzariu C. Constantin - jud. Argeș; Premiul II - Sofronia Gh. Raluca Elena - jud. Timiș; Premiul III - Cioaca R. I. Alin - jud. Dolj. **Mențiuni:** Păuleț I. Emanuel Petruț - jud. Neamț; Bontaș M. Maria Cristina - jud. Arad; Lungu C. Răducu - jud. Galați; Cirebea I. Claudiu Ioan - Cluj. **Premii speciale:** Păuleț I. Emanuel Petruț - jud. Neamț; Bontaș M. Maria Cristina - jud. Arad. Universitatea „Aurel Vlaicu" Arad a acordat elevului Cobzariu C. Constantin - jud. Argeș o diplomă de excelență.

● **Specializarea „Textile" (cl. a XI-a):** Premiul I - Popa I. Aurelia Florina - jud. Argeș; Premiul II - Budeanu Valentin Alin - jud. Botoșani; Premiul III - Farago Adrian Claudiu - jud. Timiș. **Mențiuni:** Grigore Marilena - jud. Vrancea; Bădescu Cosntantin Paul - jud. Olt; Hășmășan Alin - jud. Satu Mare; Potcoavă Ioana Alexandra - jud. Maramureș; Pojar Claudiu Grigore .- jud. Sălaj; Constantin Silvia - Municipiul București; Sularea Corina Iuliana - jud. Alba; Popa Nicoleta - jud. Galați; Istudor N. Nicoleta - jud. Prahova; Chereches Alina Florina - jud. Arad.

● **Specializarea „Textile" (cl. a XII-a):** Premiul I - Tiu I. Livia Elena - jud. Argeș; Premiul II - Toth Monica - jud. Maramureș; Premiul III - Santavan Iulia - jud. Sălaj. **Mențiuni:** Iacob Alexandrina - jud.Vrancea; Tisza Flavia - jud. Arad; Neguț Viorica - jud. Buzău; Ștefan Iulia Mihaela - jud. Dolj; Rizescu Mihaela - jud. Olt; Săcrieriu Mihaela Anișoara - jud. Botoșani; Vascu Alisia Cora - jud.Timiș.

● **Concurs pe meserii: Confecționer produse textile (anul III):** Premiul I - Gavriliță Ofelia - jud. Vaslui; Premiul II - Popovici Marinela - jud. Arad; Premiul III - Oșan Mihaela - jud. Maramureș. **Mențiuni:** Sechergiu Roxana - Municipiul București; Gheorghe Mariana - jud. Olt; Vesa Cătălina jud. Bihor; Cladiade Adelina - jud.Tulcea; Gheocea F. Costina Hermiona - jud. Argeș; Moldovan Ioana - jud. Mureș; Ghica Cătălina Georgiana - jud. Prahova; Bokor Szabolcs - jud. Harghita; Popica Gabriela - jud. Buzău.

Ziua orașului Pecica

Orașul Pecica s-a îmbrăcat sâmbătă în straie de sărbătoare. Deoarece localitatea Pecica a fost numită oraș potrivit Legii nr. 83, la sfârșitul săptămânii, acolo au avut loc manifestări culturale și artistice. Acțiunea s-a desfășurat, în prima parte, în fața Primăriei din localitate, urmând ca programul artistic să aibă loc în Căminul Cultural. În fața Primăriei, oficialitățile prezente au ținut discursuri care au avut ca scop trecerea în revistă a ceea ce a fost Pecica, ce este și ce va putea deveni. Cel mai apreciat „cuvânt" către populație a fost al deputatului Titus Gheorghiof. **„Prin munca și inteligența voastră, indiferent că sunteți români sau maghiari, trebuie să aduceți Pecica la ceea ce a fost înainte. Pecica a primit doar ceea ce i s-a luat, deoarece această localitate a mai fost oraș"**, a precizat deputatul. Tot în fața Primăriei a fost dezvelită și placa memorială pe care era inscripționată în românește și maghiară sintagma **„Astăzi, Pecica oraș"**. Iustin Cionca, primarul orașului Pecica, dorind ca aceste acțiuni să se întâmple anual, a declarat ziua de 7 aprilie (când a apărut publicată în Monitorul Oficial Legea nr. 83), ziua orașului Pecica.

Anca Șumălan

Rezultatele Loto 6/49 și Noroc din data de 18.04.2004

Loto 6/49	Noroc
35, 12, 42, 44, 14, 40	9 6 3 5 9 7 3

SOCIETATE COMERCIALĂ *specializată în activitate de consultanță* *cu sediul în Arad*

angajează

◆ contabil studii medii sau superioare
◆ casier
◆ persoană pentru activități specifice operațiunilor vamale de import-export (lohn și definitive)

cu experiență și cunoașterea limbii italiene, eventual și a limbii germane sau engleze.

Persoanele interesate pot depune CV la sediul firmei Mara Int. Consult SRL în zilele de 19, 20, 21 aprilie 2004. Informații telefon 256.193.

(4127582)

MONTE BANATO

ANGAJEAZĂ pentru ARAD

AGENT COMERCIAL

Cod COR 342101

Cerințe :
- abilitate în vânzări și dinamism
- disponibilitate pentru program prelungit
- permis de conducere

Candidații interesați sunt rugați să trimită un CV, în atenția Director Vânzări Vest, nu mai târziu de data de 26.04.2004 .

SC PANGRAM SA

Reșița -1700, str.Timișorii nr.4,
jud. Caraș - Severin ; Tel /Fax:0255-218635,
E-mail: dirvest@montebanato.ro

(4127585)

MEDIASOFT

Arad, str.Av.Ioan Sava nr.5, tel/fax 0257-255886

Centru de Formare Profesionala-Medierea Muncii

Organizeaza CURSURI

1.**Operator calculator si retele (COR 312201)** (initiere Windows, Word, Internet, baze de date) din 19.04.2004 dimineata si 16.04.2004 dupa masa
2.**Contabilitate (COR 343302)**– din 10.05.2004 (teorie, practica- intocmire documente, AGS Pro)
3.**Secretara (COR 411503)**-05.05.2004- dupa masa (tehnoredactare **Word**, utilizare **Internet**)
4. **PowerPoint, HTML** –15.04.2004 dupa masa (creare pagini Web-Html, prezentari PowerPoint)
5.**Proiectare asistata (AutoCad)** – 08.05.2004
6.**Programator ajutor(Access)**-29.04.04 dupa masa
7.**Utilizare Excel** (tabele)– 10.05.2004
8.**Limba engleza**- 19.04.2004 – dupa masa

Cursuri autorizate de MEC si de MMSS
Diplome COR recunoscute in Uniunea Europeana

Servicii de mediere a FORTEI DE MUNCA (4127510)

e timpul să vii la Orange

La Orange poți să suni pe oricine, oricând! Ia-ți orice abonament până la 30 aprilie și primești 20 de minute lunar, pe viață, în orice rețea națională.

Și asta nu e tot:
- ai o opțiune gratuită, la alegere, în primele 2 luni de abonament
- 100 de mesaje scrise naționale gratuite pe lună, în primele 2 luni de abonament
- 10 USD reducere (TVA inclus) la telefoanele Nokia 3410, Nokia 3510i, Samsung C100, Siemens A55, Siemens C60, Sagem MIX-5m, Sagem myX-2, când prezinți cuponul din presă sau din pliant.

Sagem myX-1	Alcatel OT320	Siemens A 55	Nokia 3410	Sagem myX-2	Sagem MIX-5m	Nokia 3510i	Samsung C100	Siemens C60 + cameră foto
16 USD	18 USD	32 USD	49 USD	49 USD	64 USD	89 USD	99 USD	105 USD

www.orange.ro

pentru a beneficia de oferta promoțională, opțiunea aleasă inițial trebuie menținută activă în primele 2 luni de abonament; prețurile nu includ TVA: telefoane disponibile în limita stocului; oferta este valabilă la magazinul propriu și la partenerii Orange din județul Arad.

ADEVĂRUL DE ARAD

cupon reducere 10 USD (TVA inclus)

Decupează acest cupon, vino cu el la magazinul propriu sau la partenerii Orange din județul Arad și ai acces, indiferent de tipul de abonament ales, la oferta Orange pentru telefoanele Nokia 3410, Nokia 3510i, Samsung C100, Siemens A55, Siemens C60, Sagem MIX-5m, Sagem myX-2, cu reducere de 10 USD (TVA inclus). Ofertă valabilă până la 30 aprilie. Telefoane disponibile în limita stocului. Pentru un abonament cu unul dintre cele șapte telefoane se acceptă un singur cupon.

se completează de către vânzător

cod magazin: __________ cod telefon: __________

orange

(4377014)

Tabletă

Ion Barbu și interpreții săi

(Urmare din pagina 1)

*Basarab Nicolescu este convins că lumea este un complex de complexe și că în orice fenomen, act, concept se întâlnesc, se cheamă și se regăsesc o infinitate de alte fenomene, acte, viziuni ce așteaptă să fie inspectate și cunoscute. A scris în acest sens câteva cărți (**Nous, la particularité et le monde,** 1985; **L'Homme et le sens de l'Univers. Essai sur Jakob Boehme,** 1989; **Théoremes poétiques, 1994; Les racines de la liberté,** 2001) și un manifest **La transdiciplinarité** (1996) care, după cum singur mărturisește, a avut asentimentul și sprijinul lui Michel Camus: "C'est une véritable création de langage que je trouve «geniale»: a un sens plus lumineux que celui de Platon"... Nu sunt un specialist în problemă, dar, dacă traduc în termenii mei opțiunea pentru **transdisciplinaritate,** aceasta înseamnă un spirit care încearcă să refacă unitatea lumii și unitatea spiritului care cercetează lumea. Romanticii sufereau de incompletitudine, modernii și postmodernii au pierdut sensul unității existenței. Îl vom regăsi cu ajutorul **transdisciplinarității**?*

Basarab Nicolescu, fizicianul eminent și apostolul pasional al disciplinei de care am vorbit mai sus, este și un hermeneut remarcabil al poeziei. Ploieșteni amândoi, am făcut studiile la același liceu ("I.L. Caragiale"), el fiind cu aproape un deceniu mai mic decât mine. Am avut, oricum, cam aceiași profesori și ne-am format, ca și Nichita Stănescu, în același spirit. Ploieștenii sunt de felul lor oameni liberi, au simțul umorului, sunt inteligenți, pragmatici, din când în când schimbă ironia cu râsu-plânsul care este forma jălalnică a ironiei caragialești. Din rândul lor se ridică, uneori, câte un visător ca Nichita Stănescu, ori un teoretician care vrea să împace, cum am zis, știința cu religia, rațiunea cu magia. În categoria din urmă intră și Basarab Nicolescu, un om simpatic, cu un cap care, în alcătuirea lui fizică, seamănă izbitor cu acela al lui Einstein. Nu știu dacă, lăsându-și pletele să crească abundent și într-o dezordine puțin studiată, nu cultivă înadins celebrul model. Omul, în comportamentul zilnic, este prietenos, plin de idei și de proiecte, nu întârzie niciodată când îi dai întâlnire (performanță rară, la Paris, printre români), nu se leapădă de românitatea lui și nici nu o exacerbează în chip triumfalist-, în fine, când își propune să facă ceva, duce lucrurile la sfârșit. Dovadă seria "Românii din Paris" pe care a început-o în 2003 și din care au apărut până acum câteva cărți remarcabile cum sunt acelea despre Gherasim Luca, Brauner, Fondane, Cioran etc.

*Tânăr de tot, în 1968, Basarab Nicolescu a publicat, la îndemnul lui Al. Rosetti (**son maître a penser**), un studiu despre **cosmologia** lui Ion Barbu. Studiul a avut succes și reapare astăzi, la îndemnul meu. O regăsire, pentru cititorul român, după 35 de ani. Am mai multe motive să mă bucur de acest eveniment. Cel dintâi este că tânărul fizician propunea, pentru prima oară în literatura critică barbiană (bogată și nu totdeauna concludentă), o lectură nouă, vreau să spun, dintr-o perspectivă nouă. Aceea a unui om de știință care cunoaște secretele limbajului matematic, bogat reprezentate în poemele din **Jocul secund.** Idee simplă, demers dificil. Sentimentul pe care îl am, când recitesc azi studiul lui Basarab Nicolescu, este că încercarea lui de a uni cele două fire incandescente ale spiritului barbian (poezia și matematica) a reușit. Hermeneutul nu vrea să explice fiecare vers în parte (operație riscantă și, până la urmă, nerodnică estetic), încearcă doar să intuiască și să justifice unitatea poemului și, totodată, complexitățile, ambiguitățile limbajului său. Punctul său de plecare este că lumea spiritului este "un complex de mistere interferente" și, pentru a-l cunoaște în profunzime, trebuie să citești și să descurci acest ghem de conexiuni vizibile și, mai ales, ascunse, un raport de raporturi care, la prima vedere, produce uimire și de multe ori descurajare pentru cititorul **leneș**, format la școala vechii retorici... Poemul, astfel conceput și astfel citit, este o teoremă căreia hermeneutul trebuie să-i găsească soluția. O soluție, evident, care nu poate fi, în cazul poeziei, niciodată definitivă. Se știe doar că șansa poemului de a supraviețui, în timp, este de a genera noi puncte de vedere. Altminteri ar muri. Ceea ce nu este cazul poeziei lui Ion Barbu.*

*Basarab Nicolescu descoperă trei mituri fundamentale care constituie și diferențiază, în plan liric european, cosmologia barbiană: **Mitul Soarelui, Mitul Nunții** și **Mitul Oglinzii.** Despre aceste mituri au vorbit și alți critici. Ele sunt, de altfel, ușor de depistat de un exeget avizat. Mai greu este de explicat semnificațiile lor (pluralul este, în acest caz, absolut necesar). Barbu le complică sensurile, le poartă în mai multe domenii, le provoacă, și își provoacă în chip evident cititorul. Metodic și inspirat, Basarab Nicolescu citește și interpretează formule precum "fânul razelor" din punct de vedere matematic sau "clăile de fire stângi" ori noțiunea de "grup" care dau mari bătaie de cap celor care nu cunosc limbajul matematic. Și, după ce le traduce în limbajul criticii literare, încearcă să cuprindă totalitatea acestor limbaje, structuri, viziuni din interiorul unui discurs liric strălucitor și rece: "Fascicolul de raze luminoase (înțelese sublimat ca direcții de pătrundere în cunoaștere - relativă, deci "înșelătoare") - zice el - este întâlnit uzual în optică. "Fânul razelor" este o expresie corelată organic, ca semnificație și fantezie poetică, de exclamația "Atâtea clăile de fire stângi!". Curbele strâmbe (sau "stângi") sunt entități fundamentale ale geometriei în spațiu. "Clăile de fire stângi" ni se par a fi misterele lumii, "atâtea!"... Firele sunt stângi, pentru că sunt neobișnuite, scăpând perceperii comune. Capetele, "ovaluri de var", prin repetare și asemănarea formei și culorii, sugerează monocromia existenței, în eventualitatea "greșelii". "Ovalul" sugerează totodată instabilitatea, neliniștea umană. E aici o opoziție dramatică între spirit și materie, poate exagerată, dar nu totală, fapt demonstrat de versurile finale: "Găsi-vor gest închis, să le rezume, / Să nege, dreaptă, linia ce frângi", unde problema rezolvării contradicției se pune, în orice caz, la scara umană. Omul de știință, dornic de a construi o teorie unitară, exhaustivă a unui grup de fenomene, va reclama în mod firesc și în domeniul spiritual o descriere completă, găsirea acestui atât de dorit "gest închis". "Închiderea" gestului este sinonimă cu completitudinea unei teorii? Atras de esențe, poetul - omul de știință, va căuta să organizeze și să ordoneze aceste esențe într-un tot unitar."*

*De ar fi numai atât, ar fi bine, dar n-ar duce prea departe interpretarea poemelor. Basarab Nicolescu vrea să cuprindă, repet, unitatea gândirii barbiene, fantasmele care îl obsedează, în fine, miturile pe care le crestează, cum zice poetul într-o scrisoare către un prieten, cu custura neexperimentată a spiritului său tânăr. Operație reușită... Ipotezele de lucru ale hermeneutului sunt acceptabile, iar soluțiile lui de interpretare sunt, în spațiul lor de desfășurare, verosimile. Critica hermeneutică nu poate să fie exactă, incontestabilă, trebuie să-și propună să fie doar verosimilă. Nu sunt de acord, trebuie să spun, cu toate soluțiile propuse de Basarab Nicolescu (nu exclud, de pildă, fantasma divinului în poemele lui Barbu), dar acest lucru este normal când e vorba de o poezie care, după o vorbă celebră, își propune nu **să spună**, ci **să sugereze.** Lectura lui Basarab Nicolescu este, nu mai încape îndoială, un câștig pentru critica barbiană și mai mult decât atât: este un punct de reper de care nu putem face abstracție când e vorba de una dintre cele mai fascinante cărți de poezie apărute în limba română. Este vorba, se înțelege, de **Joc secund.***

„Apolodorul din mine..."

◆ *Dialog cu ADA MILEA*

Una din prezențele memorabile la Festivalul TEENPLAY a fost Ada Milea alături de actorii Dorina Chiriac și Radu Bânzaru. La invitația organizatorilor festivalului și a Centrului Cultural Județean, cei trei au susținut la Arad două concerte, unul în cafeneaua literară Joy's și în Clubul Frontiera. Pe versurile minunate ale lui Gellu Naum, cei trei au cântat povestea emoționantă a pinguinului Apolodor...

- Cum s-a născut albumul „Apolodor"?

- Mi-a plăcut teribil povestea pinguinului și am făcut povestea albumului. Am început cu un album care a apărut și care va contiuna cu un album care va apărea, că nu îmi mai place varianta care a ieșit și am făcut o alta, cu actorii ăștia (Dorina Chiriac și Radu Bânzaru, n.n.) care mie îmi place foarte tare. Mi-a foarte drag „Apolodor", textul lui Gellu Naum și din cauza asta am făcut discul.

- Are legătură cu întâmplările din viața ta, cu experiența canadiană?

- Păi, am simțit ceva din întâmplările mele, chiar din întâmplările mele mult mai intime decât ați observat. Drumurile astea nu sunt numai drumuri fizice. Canada e un episod destul de mic din ce a trăit Apolodorul din mine. Dar văd că destul de mulți oameni se regăsesc în

traseele psihice ale lui Apolodor și mă bucur.

- După momentul Canada, crezi că te-ai lecuit de dorința emigrării, a schimbării spațiului?

- M-am lecuit, asta e clar, pentru că mi-am dat seama că nu în plecat stă mai binele ci în confortul omului cu sine însuși. Și dacă omul nu are confort cu sine însuși, nu se simte bine pe nici o bucată de pământ planetar.

- Compui și muzică pentru spectacole de teatru. Cum se întâmplă?

- Păi vin regizorii și mă întreabă dacă vreau să colaborez. Și când vreau, atunci fac cu bucurie lucrul ăsta, când mi-e rușine să refuz, fac cu mai puțină bucurie.

- Pe cine ți-a fost rușine să refuzi?

- Nu pot să recunosc, că mi-e rușine să recunosc.

- Îți place când apari la televizor?

- Televizorul pentru mine în ultima vreme așa nebucurii mi-a produs... Cred că am nimerit prost, sau am nimerit exact când se uitau oamenii care nu trebuiau, sau am stat destul de mult ca pe masa de disecție. M-am simțit groaznic la televizor și mi-e destul de greu pentru că ce face eu e mai mult underground și omul care butonează televizorul nu prea ascultă cu plăcere ce fac.

- Ce părere ai despre imaginea în muzică?

- E alt sector, chiar cred asta. Eu mai bine stau cu publicul ăla care se îndură să coboare în underground și să asculte ce facem noi. Nu forțăm urechile nimănui să asculte când nu vor să asculte.

- Ți s-a sugerat vreodată să-ți schimbi imaginea, să devii mai comercială?

- Păi așa am ajuns să nu mai am impresar. Îmi place liberatea asta de a alege unde să mă duc, cu cine să colaborez, să-i rog pe ei (actorii n.n.) să vină gratis undeva....

- Și totuși există succes și în underground...

- Da, fiind spațiul mic, avem senzația că avem succes.

Cătălina Latu

Cronica literară

Puterea nevăzută

Cu „Suflete zbuciumate", scriitorul arădean Vasile Folea se află la al cincilea roman. Editura sa de predilecție este Casa Cărții de Știință, cu sediul în Cluj-Napoca. Romanul în discuție este preconizat în două volume. A apărut primul și, s-ar părea, până în prezent, cel mai izbutit roman al acestui scriitor. Destul de captivant spre a suscita interesul cititorului pentru ceea ce se va întâmpla în volumul al doilea.

Motto-ul romanului ne poate trimite la ideea că zbuciumul unor suflete și-ar găsi resortul în faptul că oamenii sunt altceva decât ceea ce ar vrea ei să fie sau par a fi. O idee destul de complicată.

Acest prim volum reunește mai multe dosare de personaje aflate mai mult sau mai puțin în acțiune. Prezentul existenței acestor personaje se situează după data de 22 decembrie 1989 și, prin rememorări, amintiri, înainte de această dată. Ceea ce este important de reținut, ar vrea să ne sugereze scriitorul, borna respectivă (22 dec. etc.) e lipsită de vreo semnificație: fiecare personaj se descurcă dincoace de bornă cam la fel sau aproximativ cum se descurca dincolo de bornă, adică foarte bine, bine merci, penibil sau rău.

Lumea „sufletelor zbuciumate" este dirijată de mafii sau cel puțin așa se deduce din roman, adică fiecare domeniu al vieții cu mafia conducătoare, care mai de care dure sau impure. Vedem numai corupție și violență, însă trebuie să ni le imaginăm nuanțat și de la caz la caz. Supraveghere, persecuție, minciună, crimă. Deasupra tuturor acestora tronează BANUL. Prin „banul" înțelegem l'argent, nu banul Craiovei și Puterea nevăzută. Ca de când lumea. Serviciile secrete evoluează. Romanul lui Vasile Folea poate fi, ca formulă, un mozaic de Stendhal, Hugo, Balzac, Sue, Camil Petrescu ș.a. sau ni-i poate evoca pe aceștia etc. Mă gândeam la compania lui Isus din „Jidovul rătăcitor" al lui Sue ș.a.m.d.

Personajul principal sau cel care structurează în mare măsură textele, numerotate sau nu, este **Maria-Manuela**: „Maria - Manuela, urcând scara avionului...". Maria - Manuela s-a născut în epoca de aur din părinți necunoscuți, a crescut la casa copilului, unde o educatoare a bătut-o foarte rău (a dat-o și cu capul de perete). După ce evadează de-aici locuiește pe sub conducte de termoficare și, inerent, devine operatoare de poșete, cu lama de bărbierit. În fine, tovarășii milițieni o trimit la școala de coreție. De aici „evadează" din nou, dar, poate nu cu totul întâmplător, ajunsă în bulevardul bucureștean, este luată de valul mulțimii care strigă: „Jos..." Dar viața Manuelei nu încetează aici.

Există o adevărată galerie de personaje în „Suflete zbuciumate": noi oameni de afaceri, reciclați în apus pe vremea tovarășului, în calitate de „sub acoperire"; bodyguarzi și secretare (specializate în servicii secrete) infiltrate ca să fileze și să noteze; neveste și studenți; traficanți de carne umană în Turcia și la intern; pistruiați și aurolaci.

Partea cea mai captivantă este infiltrarea Inei, o domnișoară cultă, foarte inteligentă, studii universitare, poliglotă și ofițer în serviciile secrete trecute, ca secretară la firma lui Marius Gologan, în scopul demolării acestuia.

Vasile Folea are vocația observației sociale în medii dintre cele mai diverse, romanul său evoluează printr-o succesiune de ipostaze umane și tinde să configureze o lume ahtiată de bani și putere, în care, dirijat de Puterea nevăzută, individul uman, devenit simplu angrenaj, își pierde iremediabil demnitatea.

Petru M. Haș

ADEVĂRUL SPORTIV

Greșelile lui Coraș

Tehnicianul gazdelor s-a încăpățânat să meargă pe mâna lui Lung, un fundaș depășit la mai toate duelurile, care a greșit la două din reușitele vizitatorilor. Coraș a motivat menținerea lui în teren tot meciul, prin dorința de a introduce jucători cu profil ofensiv, nu fundași. Apoi, nea' Marcel l-a ținut pe gazon tot meciul pe Aslău, care a prins una din cele mai slabe zile, centrând și pasând aiurea. I-a încredințat lui Balint un rol mai puțin obișnuit, iar experimentatul jucător nu s-a simțit în largul său. În plus, Coraș ezită să dea credit jucătorilor tineri, mizând uneori excesiv pe experiență și nu întotdeauna cu folos.

Fără supărare, dar în disputa cu Corvinul echipa nu a jucat (mai) nimic. Și, când nu joci nimic, doar nimic poți culege...

Victorie de palmares

Doar atât valorează acest 4-2 cu care UTA a învins, la Caransebeș, pe CSM Reșița. Încolo, rezultatul nu ne încălzește prea mult și asta pentru că UTA, din candidată la promovare a ajuns o echipă cu șanse compromise, cel puțin anul acesta. Cu un manageriat slab, cu un antrenor pe care trebuie să-l ții pentru că e plătit de alții și care nu poate menține disciplina la echipă, dar și alte cauze, au dus la o situație nedorită la UTA. Anul acesta făcurăm ce făcurăm și deterăm cu oiștea în gard și compromiserăm o poziție favorabilă pe care am avut-o la începutul returului. Sperăm că anii următori vor fi mai favorabili din acest punct de vedere și vom fi din nou în „A", acolo unde UTA a triumfat de șase ori și, vorba lui Teodor Gherle, „când UTA câștiga primul titlu de campioană, Steaua nici nu exista". Dar pentru a ajunge din nou acolo, clubul trebuie reorganizat pe baze solide.

Dintre echipele arădene din cel de-al doilea eșalon fotbalistic, cel mai rău stă ACU, echipa pregătită de Marcel Coraș, care și sâmbătă, în meciul cu Corvinul, a pus-o de mămăligă. Așteptăm cam de multișor să iasă soarele și în Banu Mărăcine, pentru ca acest club să-și valorifice posibilitățile organizatorice pe care le are. La Ineu, nimic nou sub soare, victoriile alternează cu înfrângerile (vezi ultima din Țara Oașului), dar care nu strică balanța de puncte a echipei și îi permite să ocupe un loc călduț în clasament. Oricum ai privi clasamentul seriei C8, vei găsi două echipe arădene pe locul secund. E o glumă, bineînțeles, dar nu lipsită de adevăr. Pe locul 2 se menține Frontiera Curtici, cu +14 puncte la „adevăr" și puțin probabil să mai piardă această poziție. În schimb, dacă privim clasamentul, pe penultima poziție este Șiriana Șiria, la 6 puncte de un loc salvator. Le va recupera sau va lua drumul spre „D"? În Micălaca derbyul local Telecom-West Petrom a dat câștig de cauză oaspeților, la limită, ceea ce ar trebui să-i pună pe jar pe băieții lui Marius Grad.

În rest, în baschet a fost, cum se zice, liniștea dinaintea furtunii și asta pentru că la sfârșitul acestei săptămâni vine Dinamo în vizită la cei de la West Petrom și nu va fi una de curtoazie, pentru că oaspeții sunt (deocamdată) singura echipă neînvinsă din acest campionat. Vor reuși arădenii să le întrerupă șirul victoriilor? În plan internațional, de mâine, la Kiev, alți doi sportivi arădeni vor urca pe podiumul de concurs al „europenelor" de haltere. Este vorba de Florin Veliciu (cat. 56 kg) și Adrian Jigău (cat. 62 kg), ambii crescuți și formați pentru marea performanță de antrenorul emerit Gheorghe Biriș, de la Astra Arad. Tot în acest final de săptămână să consemnăm un alt succes al sportului românesc și anume la Campionatele Europene de gimnastică, unde echipa masculină a României a câștigat „aurul", iar Marian Drăgulescu a devenit cel mai bun gimnast al Europei. Cele două medalii de aur vor mai fi urmate de altele, în finala pe aparate.

Alex. Chebeleu

Neputincioși

ACU Goldiș Arad - Corvinul Hunedoara 1-3 (1-1)

Stadion Vagonul. Timp răcoros. Teren bun. Spectatori: 500. Șuturi la poartă: 10-7. Șuturi pe poartă: 5-4. Cornere: 9-0. Au marcat: Pavel min. 40, respectiv Tudose min. 8, Pepenar min. 52 și Rupa min. 88.

Formații - ACU Goldiș: Sinescu - Bogoșel, Stupar, Lung - Aslău, Folea (min. 20 - Turcan, min 80 - Anca), Balint, C. Maghici, Vișan - Pavel, Mușat (min. 54 - C. Roșca). Antrenor: Marcel Coraș. Corvinul Hunedoara: Căprărescu - Moga, Schiau, Stoica, Lupu - Hațegan, A. Rus, Mihu, Rupa - Pepenar (min. 89 - Cojocari), Tudose (min. 90 - Suciu). Antrenor: Virgil Stoica.

A arbitrat satisfăcător: Eugen Roșu (Băbeni) - centru; ajutat bine de asistenții Bogdan Medrea (Rm. Vâlcea) și Andi Ionescu (Drăgășani).

Observator F.R.F.: Mircea Salomir (Cluj).

Cartonașe galbene: Turcan, C. Maghici, Pavel, Vișan, Bogoșel, respectiv A. Rus, Căprărescu.

Jucătorul meciului: Pepenar (Corvinul).

De multă vreme nu i-am văzut evoluând atât de apatic pe jucătorii echipei ACU Goldiș, precum sâmbătă dimineața în confruntarea cu Corvinul. Neputincioși, elevii lui Coraș nu puteau emite pretenții să învingă nici măcar pe Chicioara Dud. Degeaba au dominat teritorial, dacă nu și-au creat ocazii clare de gol. În schimb, oaspeții au venit la Arad cu lecția contraatacului bine învățată, tandemul de atac Pepenar - Tudose, distrându-se în dese rânduri cu apărătorii formației studențești. Pe un astfel de contraatac, în min. 8, vor deschide scorul. Centrare Rupa, mingea trece peste un Lung plasat prost și Tudose are timp să preia în careu și să șuteze din 10 m pe sub Sinescu, pentru 0-1.

Arădenii acuză șocul primirii golului și vor aștepta 26 de minute pentru a trage primul șut pe spațiul porții adverse, autor Stupar. Trei minute mai târziu, Turcan îl pune la grea încercare pe portarul hunedorenilor, dar acesta reține în doi timpi. În min. 33, Pepenar îl „face" ușor pe Lung, dar Sinescu intervine salvator.

Fază periculoasă la poarta apărată de hunedoreanul Căprărescu. Secvență surprinsă la jocul ACU Goldiș Arad - Corvinul (scor 1-3).

Dominarea gazdelor dă roade în min. 40, când Balint insistă la o minge ce părea pierdută, dintr-un carambol Pavel preia, intră în careu și-l „execută" pe Căprărescu 1-1, rezultat la pauză.

La șapte minute de la reluare, în plină ofensivă studențească, Balint greșește la centrul terenului, Tudose îl angajează pe Pepenar, care pătrunde și cu un lob elegant îl învinge pe Sinescu, 1-2. Elevii lui Coraș reiau asaltul la poarta oaspeților. În min. 62, Balint pătrunde impetuos în suprafața de pedeapsă este agățat de un fundaș, dar „centralul" Roșu nu acordă penalty-ul ce se impunea. Timpul trece, gazdele domină, dar marile oportunități de egalare întârzie să-și facă apariția.

Pe lângă gol trece Corvinul în min. 78, când un-doi-ul Tudose-Pepenar este finalizat de ultimul cu un șut de puțin peste poarta lui Sinescu. Până la urmă golul cade tot în poarta gazdelor, cu două minute înainte de final. Atunci, Pepenar trece de Lung ca-n curtea școlii, îl angajează pe Rupa, al cărui șut sec scutură pentru a treia oară plasa porții gazdelor și 1-3, rezultat final.

Supărare mare în tabăra gazdelor, care cu -13 „la adevăr" tremură pentru poziția în eșalonul doi al fotbalului românesc. Iar dacă echipa pregătită de Marcel Coraș va continua să practice același joc dezlânat, fără orizont, precum în dauna Corvinului, șansele de salvare scad în mod dramatic. Timp de redresare a „corabiei" ar mai fi însă...

Minutul 91

Marcel Coraș (antrenor ACU Goldiș Arad): „Ați asistat la un meci urât, de care mi-a fost teamă. Oaspeții au jucat zece minute fotbal, în rest s-au ocupat de văicăreli și trageri de timp. N-am știut să desfacem lacătul apărării hunedorene. Pentru cele cinci puncte pierdute acasă și acest -13 „la adevăr" catastrofal, îmi asum responsabilitatea și stau la dispoziția clubului. Voi respecta decizia conducerii, indiferent care va fi aceasta. Toți suntem vinovați pentru situația existentă. Continuăm cursa pentru salvarea de la retrogradare. UTA ne-a ajutat indirect și vreau să o felicit pentru victoria cu Reșița".

Titi Alexoi (antrenor secund Corvinul Hunedoara): „Sincer, nu ne-am așteptat la obținerea unui rezultat așa de bun. Ne-am chinuit mult în debutul acestui retur, jucătorii au fost la un pas de grevă, dar cu toții ne-am adunat și iată-ne aproape de a rămâne în eșalonul doi al fotbalului românesc.

Chiar și fără Mitrică și Pisoiu am profitat de șansa avută și am învins o contracandidată la retrogradare. Oricum, totul se joacă până la finalul campionatului".

Divizia B

Rezultatele etapei a 22-a

Olimpia Satu Mare - Ind. Sârmei C. Turzii 2-0; Gaz Metan Mediaș - FC Baia Mare 4-2; **CSM Reșița - FC UTA 2-4**; „U" Cluj - CS Deva 2-2; Minaur Zlatna - CFR Cluj 0-3; **ACU Goldiș Arad - Corvinul Hunedoara 1-3; Oașul Negrești - Tricotaje Ineu 4-2**; Jiul Petroșani - Armătura Zalău 2-0.

Clasament

1. Jiul Petroșani	22	16	3	3	50-14	51	(+18)
2. Olimpia	22	15	3	4	36-10	48	(+12)
3. CFR Cluj	22	14	5	3	57-16	47	(+14)
4. FC UTA	22	13	4	5	35-23	43	(+10)
5. Gaz Metan	22	12	5	5	35-19	41	(+8)
6. „U" Cluj	22	11	6	5	35-21	39	(+6)
7. Armătura	22	10	4	8	32-27	34	(+4)
8. Corvinul	22	9	3	10	37-38	30	(-3)
9. Tricotaje Ineu	21	9	2	10	37-36	29	(-1)
10. Oașul	22	9	2	11	34-42	29	(-4)
11. C.S. Deva	22	7	3	12	28-29	24	(-9)
12. I. Sârmei	21	6	5	10	20-34	23	(-10)
13. ACU Arad	21	5	5	11	18-28	20	(-13)
14. CSM Reșița	22	6	2	14	22-49	20	(-13)
15. FC Baia Mare	21	3	3	15	24-61	12	(-18)
16. M. Zlatna	22	1	1	20	12-66	4	(-29)

Etapa viitoare (sâmbătă, 24 aprilie): Ind. Sârmei - Gaz Metan; Baia Mare - CSM Reșița; **UTA - „U" Cluj**; CS Deva - Minaur Zlatna; **CFR Cluj - ACU Arad**; Corvinul - Oașul Negrești; **Tricotaje Ineu - Jiul Petroșani**; Armătura Zalău - Olimpia Satu Mare.

Atacant și... atacant

Între tur și retur, Coraș și l-a dorit mult pe vârful de atac al Corvinului, Pepenar. Până la urmă a trebuit să se mulțumească doar cu hunedoreanul Vișan. Atacantul dorit la ACU Goldiș a fost cel care a „îngropat" echipa studențească în partida de sâmbătă.

Pentru că avea nevoie de un atacant percutant, Coraș s-a orientat înspre timișoreanul Mușat. Din păcate, acesta dezamăgește de la sosirea în curtea nou promovatei în Divizia B.

Chiar și la conferința de presă de după meci, tehnicianul gazdelor a vorbit despre un atacant și... un atacant: ***„Mi l-am dorit mult pe Pepenar, dar nu l-am putut transfera. Regret și astăzi. Am crezut că Mușat este vârful ideal, de care echipa are nevoie, dar până în prezent mi-a înșelat așteptările".***

Nedemn pentru un căpitan

La scorul de 0-1, cu zece minute înainte de pauză, oaspeții au trimis intenționat mingea în afara terenului, pentru ca un jucător hunedorean să poată primi îngrijiri medicale. Odată reluat jocul, C. Maghici a vrut să retrimită mingea adversarilor, dar nu a fost lăsat de Aslău, căpitanul celor de la ACU Goldiș, care i-a strigat de mai multe ori: **„Nu le da mingea..."**.

Cartonașe și spectatorii din tribune au apostrofat gestul lipsit de fair-play al „Zimbrului", unul nedemn pentru un căpitan de echipă. Chit că, în acel moment, oaspeții se aflau în avantaj...

Tradiție încălcată

În ultima vreme, a devenit o obișnuință ca președintele Corvinului, dl. Alic să fie cel care se prezintă la întâlnirea cu presa. După succesul de la Arad, tradiția a fost încălcată, deoarece, președintele clubului hunedorean a ținut să savureze victoria la vestiare, împreună cu echipa. În atare condiții, în fața jurnaliștilor a apărut „secundul" Alexoi, care, printre altele, ne-a dezvăluit că și-ar dori să mai fie pus în situația de a încălca tradiția. Numai să bată Corvinul.

Grupaj realizat de Daniel Scridon
Foto: Viorel Musca

S-a spart gheața

C.S.M. Reșița - UTA 2-4 (1-4)

Cu două goluri și două pase de gol, Ștefeligă a fost omul meciului

• Caransebeș, stadion Caromet, gazon foarte bun, spectatori 600.• C.S.M.: Szolomaier - Vlăduț, Bădăluță (Scutaru, min. 46), Brăguță, Feleagă - Berza (Păuna, min. 46), Parfenie, Iordache, Török (Gegö, min. 46) - Hada, Trăistaru. UTA: Mârne - Românu, Demian, Rusu, Costache - Rădoi, Szillyer, Chitescu, Panaitescu (Pălincaș, min. 74) - Apostu (Neamț, min. 90 +1), Ștefeligă (Hardău, min. 70).• Au marcat: Iordache (min. 6), Trăistaru (min. 73, penalty) respectiv Ștefeligă (min. 4, 39) și Apostu (min. 13, 42).• Au arbitrat bine Robert Dumitru din Brașov - centru, Dragoș Iliescu (Craiova) și Gerö Szabo (Cluj) - asistenți. Observator F.R.F.: Mircea Constantinescu (București).• Cartonașe galbene: Vlăduț, Panaitescu.• Cartonaș roșu: Feleagă (min. 78).

Gheața s-a spart. În sfârșit, după mai multe încercări nereușite, „Bătrâna Doamnă" pare să-și fi regăsit cadența pierdută, intrând în posesia tuturor punctelor puse în joc. Bulversată încă de evenimentele petrecute săptămâna trecută la club, UTA a întâlnit, pe de altă parte, un adversar modest, care nu trebuia să pună mari probleme. Astfel s-a și întâmplat, arădenii obținând o victorie clară, conturată grație „dublelor" lui Apostu și Ștefeligă. În fața a stat o echipă condusă de pe bancă de Carol Gurgu -în lipsa lui Ioan Sdrobiș-, intrată adânc în zona retrogradării, zonă din care cu greu va avea (dacă va avea) scăpare. În meciul disputat pe terenul Caromet din Caransebeș, cu „rebelii de catifea" la dispoziție, reveniți la sentimente mai bune la sfatul exclușilor, dar fără cei șase suspendați, formația pregătită de Stan a controlat jocul, speculând erorile defensivei locale. Bădăluță, schimbat la pauză cu Scutaru, a fost acuzat că a greșit la toate cele patru goluri ale „alb-roșiilor", fiind nevoit să suporte apostrofările publicului.

Startul de partidă aparține formației noastre, scorul fiind deschis repede de UTA, în min. 4. Atunci Ștefeligă deviază în plasă balonul trimis de Rădoi, anunțându-și deja ziua de excepție în care se afla. Bucuria este însă de scurtă durată, în condițiile în care localnicii restabilesc echilibrul în min. 6. Replica este dată de Iordache, care speculează o ezitare în centrul compartimentului defensiv al echipei arădene, șutând din 10 m în poartă. Foc de paie, totuși, UTA impunându-și curând punctul de vedere, printr-un joc aerisit, superior calitativ. Va fi 1-2 în min. 13 când Ștefeligă îndeplinește postura de servant al lui Apostu, ultimul depășind apărarea imediată a Reșiței și executându-l pe Szolomaier. UTA trecea iar în avantaj. Ex - arădeanul Hada, apoi Ștefeligă (singur, șut din apropiere alături) amenință în continuare buturile adverse. Soarta meciului se tranșează pe finalul mitanului întâi. În min. 39 Rusu îl deschide în adâncime pe Ștefeligă, care trece ușor prin apărarea reșițeană și îl învinge pe portar, pentru ca peste trei minute, la o fază asemănătoare, același Ștefeligă să îl servească pe Apostu pentru 1-4.

După pauză, în min. 57, Mârne evită pericolul cu ajutorul barei. Golul doi al C.S.M. - ului „cade" în min. 73, pe fondul unui fault în careu comis de Panaitescu asupra lui Vlăduț. Execută Trăistaru cu fentă și cosmetizează diferența. Imediat după aceea, Feleagă este eliminat pentru intervenția neregulamentară, comisă în calitate de ultim apărător asupra lui Apostu. Până în minutul 90, Iordache (apără Mârne) și Neamț -abia introdus pe teren- vor fi aproape de a schimba tabela, tânărul arădean găsindu-se la doar câțiva centimetri de reușita cu numărul cinci.

Ilie Stan, parțial mulțumit

„Sunt parțial mulțumit de joc, de echipă. Repriza a doua nu a decurs sub aceleași coordonate, deși le-am cerut băieților să nu se relaxeze la adăpostul rezultatului favorabil. Avem nevoie de liniște pentru a munci și pentru schimbarea atitudinii. Vom încerca, dacă se poate, să transferăm câțiva jucători și să începem reconstrucția. În privința celor șase suspendați, îmi păstrez poziția - nu îi mai primesc înapoi."

Mârne a dedicat succesul exclușilor

Fotbaliștii F.C. UTA continuă să fie solidari cu cei șase jucători suspendați pe termen nelimitat. După meci, vorbind și în numele colegilor, Mârne a dedicat victoria lui M. Popescu, Panin, Luca, Albeanu, Ciubăncan și Drida. „Am jucat pentru ei." - a spus portarul arădean. Ultimii au început deja să încerce să-și reglementeze situația, apărând și câteva oferte venite pe adresa lor. În altă ordine de idei, dacă Bota a acumulat patru galbene, fiind obligat să stea sâmbătă, Varga are piciorul gipsat, accidentarea forțându-l la un repaos. În schimb, Panaitescu și-a făcut reapariția după ce suferise un abces dentar.

Spetza Ultra Rossa, la Caransebeș

Galeria **„Spetza Ultra Rossa"** a însoțit echipa în meciul de la Caransebeș. Pe parcursul întâlnirii au ieșit în evidență bunele relații dintre suporterii celor două grupări, care s-au aplaudat reciproc. Sportivii reșițeni au fost încurajați de o galerie de circa 50 de fani, care nu și-au părăsit favoriții în pofida delicatului moment traversat.

Grupaj realizat de Adrian Hărțău

Fără drept de apel

Oașul Negrești - Tricotaje Ineu 4-2 (3-1)

Stadion „Oașul", teren greu, timp însorit, spectatori 500. Au marcat: Marincean - min.15 și 27, ultimul din penalty, Pop - min.18, Ilea - min.62, respectiv Sas - min.38, Țica - min.90.

Oașul: Pintea - Homorozan, Colar, Marincean (min.70-Viland), Bar, Pașca - Mihovici (min.31-Buciuman), Pop, Țiplea - Ilea (min.78-Lohan), Szekelly. Antrenor: Zoltan Ritli.

Tricotaje: Pășcălău - Vereș (min.42-Lazea), Aldea, Jurcă - Nastor min.66-Liga), Abrudean, Țica, Sas, Iambor - Cr.Luca, P.Luca. Antrenor: Sorin Cigan.

Au arbitrat: Mihai Prodan - la centru, Mirel Albon (ambii din Cluj) și Claudiu Bochiș (Dej) - asistenți.

Observator FRF: Mircea Nesu - Oradea.

Așa cum au promis încă de la victoria cu Minaur Zlatna, cei de la Tricotaje au plecat la Negrești cu mai mulți tineri, o multitudine de jucători de bază rămânând acasă. Suspendați sau accidentați, aceștia au lipsit enorm vizitatorilor, care au fost „executați" destul de repede, în nici jumătate de oră scorul devenind unul de forfait. Așa după cum anticipam încă din ziarul nostru de sâmbătă, „plombele" nu s-au ridicat la valoarea titularilor și nici măcar la nivelul așteptărilor, poate cu excepția marcatorilor, asta și în ciuda faptului că ineuanii au trimis mingea în bară, în debutul partidei. În acest fel, Tricotajele au fost victime sigure, fără să poată reacționa.

„Eroul" Oașului s-a numit Marincean, fundașul care a marcat de două ori, însă prestația gazdelor a scos în evidență și alți jucători, gen Țiplea, Pop, sau Ilea. După bara țintită de Cr.Luca, scorul a fost repede deschis de Marincean, după un sfert de oră. A doua „lovitură" primită de ineuani a venit doar la trei minute, când a fost rândul lui Pop să marcheze. Ceea ce părea iminent s-a realizat în minutul 27, când același Marincean a marcat, din penalty, ducând scorul la un 3-0 sec.

Rămași fără replică în prima jumătate de oră, ineuanii - care păreau KO - au avut o tresărire de orgoliu, în minutul 38, când Sas a redus din handicap: 3-1.

Repriza secundă nu a mai abundat în goluri, fiind ceva mai echilibrată, în plus, terenul greu punând destule probleme celor două formații. Cei care au marcat primii în partea secundă a jocului au fost gazdele, prin „bătrânul" Ilea, în minutul 62. Pentru ca meciul să se termine „la două diferență", în prelungirile meciului, tânărul Țica a reușit să marcheze, jucătorul ineuan fiind la prima reușită din viața sa în Divizia B.

Așa s-a încheiat un meci la discreția Oașului, care a învins meritat, pentru că Tricotaje Ineu a fost incapabilă să pună mai multe probleme. Va trebui să treacă ceva vreme până tinerii aruncați în luptă de Sorin Cigan să dea satisfacție, sau - mai mult - să poată ține echipa „în spate". Până atunci, de bază rămân tot „bătrânii" echipei, care au arătat în mai multe rânduri că au valoare.

Fotbal - Divizia A

Rezultatele etapei a 22-a: Apullum Alba Iulia - FC Național 1-0; F.C. Argeș - F.C. Oradea 2-0; Gloria Bistrița - F.C. Brașov 1-3; Rapid - Farul Constanța 2-3; Poli AEK Timișoara - Oțelul Galați 0-1; Dinamo - „U" Craiova 2-1; Petrolul Ploiești - FCM Bacău 3-1; Ceahlăul - Steaua 1-1.

CLASAMENT

1. Dinamo	22	15	3	4	50-25	48	(+15)
2. Steaua	22	13	7	2	43-15	46	(+13)
3. Rapid	22	10	7	5	35-27	37	(+4)
4. „U" Craiova	22	9	6	7	28-26	33	(0)
5. Național	22	9	6	7	25-23	33	(0)
6. Apullum	22	9	6	7	25-31	33	(0)
7. Poli AEK	22	7	10	5	24-31	31	(-2)
8. Oțelul	22	7	8	7	17-18	29	(-4)
9. Farul	22	7	6	9	29-32	27	(-6)
10. Gl. Bistrița	22	6	7	9	25-34	25	(-11)
11. Ceahlăul	22	7	4	11	30-41	25	(-8)
12. Petrolul	22	5	8	9	27-26	23	(-10)
13. F. C. Brașov	22	6	5	11	26-35	23	(-10)
14. FCM Bacău	22	5	8	9	24-35	23	(-10)
15. F. C. Argeș	22	5	7	10	22-26	22	(-11)
16. F.C. Oradea	22	5	4	13	29-34	19	(-11)

Etapa viitoare (23-24 aprilie): FC Național - Ceahlăul; „U" Craiova - Petrolul; FC Brașov - Rapid; Farul - Dinamo; Steaua - FC Argeș; Oțelul - Apullum; FCM Bacău - Poli AEK; Timișoara; FC Oradea - Gl. Bistrița.

Declarații după meci

Zolta Ritli (antrenor - Oașul Negrești): „Cred că am meritat victoria, una imperios necesară. Atacul a funcționat bine, dar nu același lucru îl pot spune și despre apărare. Important e faptul că cele trei puncte au rămas la Negrești, după o serie negativă a echipei mele pe propriul teren."

Sorin Cigan (antrenor - Tricotaje Ineu): „Sunt destul de mulțumit de jocul echipei mele, dar s-a simțit lipsa celor șapte jucători care nu au putut evolua în acest joc. Am ratat, puteam lua conducerea, la bara lui Cr.Luca, din debutul meciului, iar terenul greu ne-a dezavantajat în mod evident. Dintre cei tineri țin să-i remarc pe Țica și Sas."

Titularii au fost la ACU

Dacă nu au plecat la Negrești, din diverse motive, unii dintre jucătorii de bază de la Tricotaje Ineu au luat drumul stadionului „Astra CFR", pentru a urmări meciul dintre ACU Goldiș și Corvinul Hunedoara. Nu s-au putut bucura, pentru că oaspeții s-au impus, iar peste vreo două săptămâni vor evolua în fața concitadinilor, pe propriul teren. Cum ACU Goldiș a intrat serios „la apă", partida va fi una dificilă pentru „spectatorii" de sâmbătă.

Irimia, Plisca, Nagy, Porumboiu, Almășan și Mariș au fost mai degrabă necăjiți după joc, pentru că a fost „la mijloc" o formație arădeană și - după cum a spus portarul ineuanilor - **„nu ne vom bucura niciodată de răul altuia".**

Grupaj realizat de Leo Sfâra

S.C. STUDIO FRG S.R.L.
Relații la sediul din: VLADIMIRESCU, Str. Gării nr. 59
Tel. 0257-514.931, 0740.189.599
Execută la comandă
- ferestre din lemn stratificat pentru geam termopan
- uși interioare, exterioare
- scări interioare din lemn
- mobilier din lemn masiv sau PAL melaminat
- podele, lambriuri

(3928442)

Invitatul nostru

„La mine, cea mai mare şmecherie a fost munca”

• *Afirmă STELIAN VĂDUVA, directorul Direcţiei Judeţene de Sport Arad*

Zilele trecute am purtat o discuţie despre problemele sportului arădean cu persoana cea mai autorizată în acest sens, Stelian Văduva, directorul Direcţiei Judeţene de Sport Arad. Cu acest prilej am aflat lucruri interesante care merită aduse la cunoştinţa iubitorilor sportului din judeţul nostru...

– D-le director, ne aflăm aici, la Baza de tenis a Direcţiei Judeţene de Sport Arad, unde vă aflaţi din nou în faţa unei provocări: pregătirea acesteia pentru primul turneu de tenis „Ţiriac Trophy” din Arad. Care ar fi stadiul lucrărilor?

– Este o coincidenţă fericită această provocare, fiindcă anul acesta sărbătoresc 20 de ani de la obţinerea, ca antrenor, a primelor titluri de campion în atletism la seniori. De asemenea, ca manager, sărbătoresc 10 ani de la primul titlu de campioană naţională la baschet feminin. Toate acestea fiind premiere pentru sportul arădean la timpul respectiv. Fiind an aniversar m-am gândit că trebuie să vin cu ceva nou pentru Arad. Având în vedere tradiţia Aradului în tenis, aceste turnee din cadrul circuitului „Ţiriac Trophy”, cred că ar fi o bucurie pentru iubitorii sportului alb. La ora actuală, cu sprijinul preşedintelui Consiliului Judeţean, dl. Caius Parpală şi a primarului oraşului, dl. Dorel Popa, sunt în faza de reconstrucţie a terenului central şi a celui pentru dublu, terenuri care vor fi refăcute complet, pentru a putea fi omologate pentru acest turneu profesionist.

– Credeţi că veţi termina lucrările până la sfârşitul lunii iulie când e prevăzut primul turneu, cel rezervat băieţilor?

– Inaugurarea acestor terenuri va avea loc în luna mai, în prezenţa oficialităţilor locale, prilej cu care se va organiza şi un turneu.

– D-le director, în afară de suprafaţa propriu-zisă de joc, un asemenea turneu internaţional presupune unele dotări, începând de la vestiare şi până la un centru de presă. Vom avea şi noi, ziariştii, condiţii propice desfăşurării activităţii la aceste turnee?

– Aceste cerinţe şi dotări sunt obligatorii în organizarea unui asemenea turneu. Ce vă pot spune concret este că de luni (n.a. de astăzi), prin bunăvoinţa d-lui director Ioan Faur vor începe lucrările la două vestiare şi la un birou, în care ziariştii vor avea toate utilităţile: telefon, fax, Internet. De asemenea, dvs. veţi avea un sector rezervat în tribuna oficială.

– Mingile de joc sunt oferite de Federaţie?

– Nu, Federaţia ne va dota cu 6 filee noi, urmând ca toate celelalte dotări să le obţinem noi din sponsorizări.

– D-le Văduva, ce înseamnă aceşti 20 de ani de performanţe pentru dvs.?

– Înseamnă 20 de ani de muncă, fiindcă vreau să vă spun că la mine, cea mai mare şmecherie a fost munca. În sport povestile nu au ce căuta, vorbesc rezultatele. Când spun lucrul acesta, mă refer la cele zece titluri de campion, în atletism şi cele cinci titluri naţionale în baschet, performanţe pe care nimeni şi nimic nu poate să le conteste, ori să nu ţină cont de ele. Au fost 20 de ani de împliniri şi satisfacţii, dar şi de multe sacrificii şi neîmpliniri

pe care acum, la ceas aniversar, vreau să le dau uitării.

– Recent, aţi fost la Bucureşti, la aniversarea Comitetului Olimpic Român...

– Din păcate, la acea aniversare, din cauza examenelor de masterat, nu am putut să ajung. În schimb, voi participa cu siguranţă, pe 23 aprilie, la Adunarea Generală a C.O.R., având în vedere că aici se va pune în discuţie reorganizarea C.O.R. şi a federaţiilor de specialitate, urmând ca noul organism creat să se numească Comitetul Naţional Olimpic şi Sportiv Român.

– Ce se va întâmpla cu direcţiile judeţene de sport după această reorganizare?

– Prin reorganizarea tuturor structurilor sportive, direcţiile judeţene de sport vor trece în cadrul Ministerului Administraţiei şi Internelor, urmând să se înfiinţeze Ministerul Administraţiei, Internelor şi Sportului. Astfel, direcţiile vor aproba programele şi strategia locală de dezvoltare a sportului. Bazele sportive vor trece la comunitatea locală, iar direcţiile se vor organiza pe regiuni, acestea fiind cerinţe ale comunităţii europene, la care noi trebuie să ne aliniem.

– Precum în majoritatea domeniilor de activitate, probabil şi aici, vom fi o suburbie a Timişorii?

– E greu de crezut una ca asta, având în vedere baza materială de care dispune D.J.S. Arad, precum şi rezultatele de excepţie realizate de sportivii arădeni. Aici aş vrea să amintesc că, la ora actuală, 10% din delegaţia României pentru Jocurile Olimpice de la Atena sunt reprezentanţi ai sportului arădean. Aceste rezultate ne onorează, dar ne şi obligă. Sper ca după J.O. din Grecia să putem să privim în viitor cu încredere, prin obţinerea cel puţin a unei medalii cât mai strălucitoare.

– D-le director, o ultimă întrebare. Cu ce ocazie pe la UTA? V-am văzut la două din partidele echipei fanion din acest retur?

– Fiind om de sport, vreau să vă spun un adevăr pe care nu poate să-l conteste nimeni. Deşi avem campioni europeni, medaliaţi mondiali şi olimpici, vreau să vă spun că atâta timp cât Aradul nu va avea o echipă de fotbal în Divizia A şi un nume precum UTA, vom fi mult mai puţin cunoscuţi atât în ţară cât şi în străinătate. Acesta este motivul pentru care am considerat că trebuie să mă implic mai mult în acest fenomen şi cred că împreună cu autorităţile locale vom reuşi să (re) aducem UTA acolo unde merită.

– Vă mulţumim.

Alex. Chebeleu
Daniel Scridon

BOX

Gală internaţională în Aradul Nou

Vineri după-amiază, pe o vreme superbă, pe arena de box Motorul din Aradul Nou a avut loc o interesantă gală amicală internaţională de box, cu participarea cluburilor: Kiskunfelegyhaza (Ungaria), Banatul Timişoara şi „Silva Lazăr” Motorul Arad. Iată rezultatele celor zece partide ale galei:

Copii

Cat. 40 kg: Ciprian Sipoş (Motorul) b.p. Gabriel Arnăutu (Timişoara)

Cat. 46 kg: Janos Mihaly (Ungaria) b. p. Ciprian Neiky (Motorul)

Cat. 51 kg: Andrei Holeantroc (Motorul) b.p. Aurel Carpen (Timişoara)

Cadeţi

Cat. 51 kg: Sandor Páska (Ungaria) b. p. Romel Carpen (Timişoara)

Cat. 54 kg: Vasile Horţ (Motorul) nul Alin Grigoraş (Motorul)

Cat. 60 kg: Andrei Covaci (Motorul) b. p. Sorin Gherghescu (Timişoara)

Cat. 64 kg: Mădălin Roşu (Motorul) b. p. Liviu Surlaş (Timişoara)

Juniori

Cat. 54 kg: Georgian Neiky (Motorul) b.p. Silviu Cocoş (Timişoara)

Cat. 71 kg: Ferencz Törteli (Ungaria) b. p. Ruben Stoia (Motorul)

Cat. 75 kg: Valentin Costi (Timişoara) b. p. Rista Bociov (Motorul)

Oficialii reuniunii pugilistice au fost: Constantin Bujor - delegat general; Ştefan Sentici - medic; Florin Mangu - crainic şi cronometror; Florin Barna; Florin Lazăr; Gabriel Haş şi Iosif Forö - arbitrii.

Să mai spunem că la reuşita galei şi-au adus contribuţia **Adi Buş** - preşedintele secţiei de box din Aradul Nou şi **Vali Dima** - vicepreşedintele „Silva Lazăr” Motorul. De fapt, cei doi au asigurat cazarea şi masa delegaţiei din Kiskunfelegyhaza, oaspeţii Aradului simţindu-se excelent în oraşul nostru.

Daniel Scridon

Primăvara aceasta ai mai multe motive să zâmbeşti!

În perioada 1 martie - 30 aprilie 2004, banca UniCredit Romania îţi oferă dobânzi speciale pentru depozitele la termen:

Perioada	ROL	USD	EUR
3 luni	18 %	2,6 %	3,5 %
6 luni	18 %	2,8 %	3,5 %
9 luni	17,5 %	3,0 %	3,6 %
12 luni	17,5 %	3,2 %	3,6 %
15 luni	17 %	-	-
18 luni	17 %	-	-

În plus, pentru ca tu să beneficiezi de o investiţie rentabilă, banca îţi asigură pentru depozitele constituite în această perioadă dobânzi fixe până la scadenţă.

Sunând la cea mai apropiată sucursală a băncii UniCredit Romania, propriul tău Personal Banker îţi stă la dispoziţie cu detalii suplimentare privind oferta băncii.

Banca UniCredit Romania. O legătură unică.

SUCURSALA ARAD
Str. Mircea Stănescu nr. 2, Arad, 310009, jud. Arad
Tel.: +40-257-257 310 / Fax: +40-257-257 314

Oferta este valabilă în condiţiile impuse de UniCredit Romania S.A. Banca îşi rezervă dreptul de a modifica tarifele şi dobânzile.

UniCredit Romania

(3928651)

Tenis de masă

C.S.M. Titus Ana Mar - LPS Satu Mare 14-3

Ieri, la complexul de tenis de masă de pe strada Eminescu, într-o partidă contând pentru etapa a 6-a din Divizia A masculină, C.S.M. Titus Ana Mar a dispus de jucătorii sătmăreni cu un concludent 14-3. Pentru gazde au punctat Silviu Burza 4 victorii, Patriciu Muntean 3, Radu Muntean 3, Cristian Dodean 3 şi dublul P. Muntean - R. Muntean. Echipa antrenată de Petre Muntean ocupă locul 2 în clasament, cu trei victorii, fiind devansată de Pro Auto Bucureşti (virtual promovată în Superligă), cu 5 victorii şi devansând formaţiile din Timişoara şi Cluj, care au, la rândul-le, 3 succese la activ.

A. Hărţău

Baschet feminin

În aşteptarea...Clujului?

Disputând mai repede sferturile de finală ale Campionatului Naţional, B. C. ICIM pregăteşte ca la carte meciurile din „careul de aşi”, unde, cel mai probabil, va avea de înfruntat „U” ACSA Terapia Cluj. Baschetbalistele arădence au avut două antrenamente pe zi, antrenorul Dan Moraru insistând asupra pregătirii fizice, „obiectul muncii” fiind văzut mai rar în săptămâna ce a trecut. Singura problemă în lot o reprezintă mai vechea accidentare a conducătoarei de joc, Anne Marie Părău, la gleznă, însă nu este nimic grav. Până în data de 1-2 mai, când au loc, la sala Sporturilor „Victoria”, primele dispute din semifinale se încearcă perfectarea unor partide amicale, pe lângă meciurile-şcoală susţinute în compania echipei de băieţi CSŞ LPS West Petrom Arad.

A. C.

Sportul a rămas de izbelişte

◆ ***A patra semifinalistă, Clujul sau Rapidul***

După meciul de la Arad, din ultima etapă, întrebat ce şanse are echipa pe care o pregăteşte în faţa Sportului Studenţesc, Alexandru Moise, nu a dat deloc credit baschetbalistelor pe care le pregăteşte. Numai că, CET Govora, s-a calificat în semifinale, în dauna formaţiei pregătită de Carmen Brănişteanu cu scorul general de 2-0 (53-35, 62-54). Iată că, dacă anul trecut competiţional, B. C. ICIM a fost eliminată în „sferturi” de Sportul, acum a venit rândul echipei bucureştene să spună pas competiţiei. Cu toate influenţele pe care antrenoarea lotului naţional le are în Federaţie...

Campiona Livas Târgovişte a acces şi ea în semifinale, după ce a trecut de Someşul Dej cu scorul de 104-43 şi 102-37.

Între „U” ACSA Terapia Cluj şi Rapid se dau încă lupte, scorul general fiind de 1-1. Fiecare echipă s-a impus pe teren propriu, vicecampioana de pe malul Someşului cu scorul de 67-59, iar ieri, în sala Rapid, echipa lui Dan Militaru şi-a luat revanşa, învingând la 3 puncte diferenţă, 67-64. Meciul decisiv se va juca miercuri, la Cluj, iar gazdele pornesc cu prima şansă.

Adela C.

Baschet masculin

Cu Dinamo, vineri, la ora 17

Un meci mai mult decât interesant va avea loc vineri, la „Polivalenta” arădeană, când West Petrom va primi vizita campioanei en-titre, Dinamo. O partidă ce se anunţă de pe acum una „de foc”, aşteptată, de altfel, de toţi iubitorii sportului cu mingea la coş. Baschetbaliştii antrenaţi de Predrag Badnjarevici şi Emeric Davidhazy pregătesc atent această dispută, în cazul unui mult râvnit succes, pe lângă mândria că au învins liderul, ar avea asigurat locul al V-lea înainte de play-off. Întreg lotul este valid, doar Bernard Haslett acuză dureri la spate, însă se va conta pe serviciile lui la meciul de vineri.

A. C.

Rompetrol n-a putut învinge liderul

În runda a 24-a a Diviziei A de baschet masculin (rundă în care West Petrom Arad a stat), Dinamo a trecut cu 93-76 de Rompetrol. Celelalte rezultate: Axiopolis Cernavodă - Asesoft Ploieşti 46-99, Saifcar Alexandria - CSU Sibiu 0-20 (fără joc), Univ. Iaşi - Elba 85-87, Romradiatoare . BCM Piteşti 89-84. Meciul Rapid - Poli Carbochim se joacă miercuri, 21 aprilie. Pe primele locuri: 1. Dinamo 46 p. (23 jocuri), 2. Asesoft 40 p. (22 j.), 3. West Petrom Arad 37 p. (23 j.), CSU Bere Trei Stejari Sibiu 36 p. (22 j.), 5. Rompetrol 35 p. (22 j.), 6. Elba 35 p. (22 j.), 7. Poli Carbochim 33 p. (21 j.). Etapa următoare programează, la sfârşitul acestei săptămâni, meciurile Elba - Romradiatoare, CSU Sibiu - Univ. Iaşi, Asesoft - Rapid, Rompetrol - Axiopolis, West Petrom - Dinamo şi Poli Carbochim - Saifcar 20-0 (f.j.). BCM Piteşti va sta.

A.H.

Fotbal – Divizia D

Mureșul Zădăreni - Victoria Nădlac 1-2 (0-1)

Obținând succese pe linie în returul acestui campionat, Mureșul Zădăreni mai credea în minuni în ceea ce privește lupta pentru promovarea în Divizia C. Tocmai de aceea meciul cu liderul din Nădlac devenea capital, conducătorii Lenghel și Bâc înțelegând să ofere prime de un milion și patru sute de mii pentru fiecare jucător care ar fi trebuit să dea totul din el pentru cele trei puncte. Dăruirea a fost exemplară, dar între a vrea și a putea e totuși cale lungă, pe care elevii lui Gabi Biro nu au știut să o parcurgă. Evoluând haotic, fără o idee clară de joc, abuzând de degajări și centrări la întâmplare, Mureșul a fost adusă cu picioarele pe pământ de o formație pragmatică, mult mai ordonată în evoluție și gândire.

Și totuși lucrurile puteau sta altfel dacă Olariu nu ar fi nimerit bara cu un șut de la 30 de metri (min. 19), sau loja și-ar fi plasat corect lovitura de cap dintr-o poziție extrem de favorabilă (min. 21). Așa însă, încetul cu încetul „vameșii" au primit încredere în propriile posibilități, au pus stăpânire pe mijlocul terenului, iar de aici și până la a amenința buturile gazdelor nu a fost decât un pas. Interesant a fost că nădlăcanii au optat mai mereu pentru finalizări de la distanță, portarul Dușan demonstrând nesiguranță în astfel de situații. Adi Moț și Kukuscka au tras în două rânduri pe lângă, dar la primul șut pe poartă s-a făcut 0-1. Era minutul 45, când același A. Moț a scăpat pe dreapta, a șutat destul de slab la colțul lung, dar Dușan a ratat inexplicabil intervenția.

După pauză, gazdele au fost mult mai hotărâte să schimbe soarta partidei, dar determinarea lor s-a regăsit doar în unele clinciuri la limita regulamentului, care au încins spiritele atât pe gazon, dar și pe băncile de rezervă. Fotbalistic vorbind, liderul a controlat clar ostilitățile, a ratat ocazii cât roata carului prin Gherman, A. Moț, nu a primit un penalty evident la duelul dintre M. Moț și Revnic, dar în final a și punctat pentru 0-2, prin Kukucska, care a finalizat cu latul un contraatac inițiat de Gherman (min. 85). Două minute mai târziu, Țițca a reaprins speranța cu un șut din careul mic, pentru ca în ultimul minut de prelungiri Revnic să fie anticipat chiar pe linia porții de către Iftime.

Din păcate, pentru patronul Attila Lenghel ziua în care și-a unit destinele cu frumoasa Ioana nu i-a adus satisfacții și pe plan sportiv, dar cu toate acestea el a apreciat efortul băieților, pe care i-a felicitat după meci.

La fluierul brigăzii condusă - în general bine - de Florin Dumitru, asistat de Robert Pantiș și Vali Sabău s-au aliniat formațiile: **Mureșul:** Dușan - Pocei (min. 68 - Strugariu), I. Petcuț, Petre - Revnic, Călin, Țițca, Olariu - Melnic - Ioja (min. 80 - Topor), Vasiu. **Antrenor:** Gabi Biro.; **Victoria:** Fl. Moț - Vlădău, Iftime, Măcean (min. 61 - Ianoș) - Pește, Șule, A. Moț, M. Moț - Babău (min. 90 - Jula) - Kukucska, Gherman (min. 88 - Pistrui). **Antrenor:** Sandu Gaica.

Observator A.J.F.: Corneliu Tiulea

Călin Mnerie

Aqua Vest - Voința Mailat 3-2 (0-1)

În primul mitan, trupa finanțată de tandemul Popa-Molnar a evoluat fără greșeală în fața unor adversari mult mai rutinați. Oaspeții, într-un superb echipament alb-violet, marchează unicul gol al reprizei în min. 31 prin Petrovici, care a reluat în plasă o „așezare" a veteranului Ștef, deschis la rândul său perfect de Pleșca, 0-1.

La două minute după odihnă, „vulpoiul" Arhilie speculează o eroare clasică a lui Bondar în urma unei faze create de R. Balaj, 1-1. Petrovici ratează infantil în min. 61, după ce dejucase pasul la offsaide al apărării gazdelor, pentru ca peste două minute, centrarea lui Ghimbir din lateral stânga să fie reluată cu capul de Arhilie pentru 2-1. Banca oaspeților este „în aer" în min. 71, când arbitrul Buică apreciază o fază neregulamentară în stil propriu: Petrovici centrează în careu, Negrău împinge ușor un adversar, balonul ajunge la Sanislav care este împins clar în careu de Gherase, centralul lasă jocul să curgă, ghidându-se după o ineficientă lege a compensației. Două ocazii uriașe ale lui Man anunță golul de 3-1 din min. 85: Balaj scapă pe contraatac, Manga îl incomodează suficient pentru ca Buică să dicteze o lovitură liberă transformată de Ghimbir. În minutul imediat următor, Neacșu îl faultează în careu pe Weirer, dar penalty-ul bătut de Balaj este respins de Bondar. Portarul Szabo ieșit la sacrificiu în min. 87 este lobat elegant de Negrău, pentru relansarea partidei, 3-2.

În primul minut de prelungiri, Neacșu este faultat clar la mijlocul terenului, iar în cădere, sigur fiind că va urma fluierul arbitrului ia balonul în mâini. Buică în loc să penalizeze o infracțiune evidentă, îi acordă al doilea galben liberoului oaspeților. Szabo are în al doilea minut de prelungiri o intervenție incredibilă în fața lui Petrovici scăpat singur spre golul unei posibile egalări.

Formații - Aqua Vest: Szabo - Becan, Weirer, Popa - Moise (min. 46 Ghimbir), Ujvari, Ursoi, Arhilie, Gherase - Man, Balaj. **Antrenor:** Viorel Purcel. **Voința Mailat:** Bondar - Manga, Neacșu, Zorilă - Răduț, Lionti (min. 61 - Lobonț), Ștef (min. 54 - Sanislav), Lengyel, Pleșca - Negrău, Petrovici. **Antrenor:** Mihai Roșca.

A arbitrat cu greșeli: Viorel Buică - centru; asistat bine de Robert Pantiș și Călin Covaci. **Obs. A.J.F.:** Cornel Zăhoi.

Sorin Cazan

Gloria Arad - Crișul Chișineu Criș 7-0

Crișul a învins pe Gloria în turul campionatului cu 2-0. De atunci însă multe s-au schimbat, Crișul prezentându-se sâmbătă după-masă pe terenul FZ doar în 9 (nouă) jucători, plus un antrenor, care inexplicabil, deși este și jucător activ, nu a catadicsit să pună umărul la o eventuală redută a oaspeților. Când Herghelegiu a părăsit gazonul în min. 15, motivând că este accidentat, era clar pentru toată lumea că partida nu va avea două reprize. În ciuda eforturilor doesebite și a marelui angajament de care au dat dovadă în primul mitan, Balint, Ardelean și Coroamă nu au mai putut continua disputa după odihnă, în pofida eforturilor „supraomenești" de a-i resuscita făcute de asistenta medicală prezentă la partidă.

Din punct de vedere al regulamentului totul a fost ca la carte, dar ce facem domnilor de pe Criș, cu blazonul acestei echipe, care în ultimii ani a fost serios șifonat, salvările de la retrogradare având miros de „Cântarea României"?

Au marcat: Mihali min. 6, Buruiană min. 7, 11 și 28, Vlad min. 10, Berar min. 26, Panin min. 44.

Formații - Gloria Arad: Dronca - Panin, Vizitiu, Păcurar, Mușat, Iftimie, Berar, C. Brândușe, Vlad, Buruiană, Mihali. **Antrenor:** Mihai Petcuț. **Crișul Chișineu Criș:** Iuga - Pușcaru, Marocico, Bembe, Filip, Balint, Ardelean, Herghelegiu, Coroamă. **Antrenor:** Daniel Cherecheși.

A arbitrat: Mircea Bondar - centru; asistat de Mircea Toderici și Florin Demian. **Obs. A.J.F.:** Romulus Babău.

Sorin Cazan

Rezultatele etapei a 22-a

Gloria Arad - Crișul Chișineu Criș 7-0; Șoimii Pâncota - „U" Vinga 0-0; Mureșul Zădăreni - Victoria Nădlac 1-2; Olimpia Bârzava - Voința Macea 3-4; Aqua Vest - Voința Mailat 3-2; Șoimii Lipova - Înfrățirea Iratoșu 1-3; UTA II - AS Romvest 1-3. Dacia Beliu - a stat.

CLASAMENT

1. Nădlac	20	15	2	3	49-13	47	(+17)
2. Gloria	21	14	5	2	54-17	47	(+14)
3. Zădăreni	20	11	3	6	35-22	36	(+6)
4. Aqua Vest	20	9	4	7	43-31	31	(+1)
5. Mailat	21	9	4	8	41-43	31	(-2)
6. Macea*	21	10	3	8	31-30	30	(0)
7. UTA II	19	7	8	4	27-20	29	(+2)
8. Beliu	19	8	5	6	30-25	29	(+2)
9. Pâncota	21	7	7	7	28-21	28	(-2)
10. „U" Vinga	21	7	6	8	45-33	27	(-3)
11. Romvest	21	7	5	9	40-30	26	(-7)
12. Iratoșu	21	6	3	12	25-49	21	(-9)
13. Crișul	21	5	5	11	26-57	20	(-10)
14. Bârzava	20	4	3	13	27-56	15	(-15)
15. Lipova	20	1	3	16	14-66	6	(-24)

* Echipă penalizată cu 3 puncte

Etapa viitoare (24-25 aprilie): Crișul Chișineu Criș - Șoimii Pâncota; „U" Vinga - Șoimii Lipova; Înfrățirea Iratoșu - Aqua Vest; Voința Macea - UTA II; Dacia Beliu - Victoria Nădlac; Voința Mailat - Olimpia Bârzava; Gloria Arad - Mureșul Zădăreni. AS Romvest - stă.

Succes fără precedent pentru gimnastica masculină românească

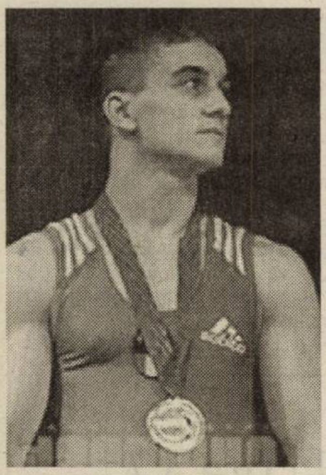

Cinci titluri europene din opt posibile!

În acest sfârșit de săptămână, la Ljublijana (Slovenia), școala masculină de gimnastică a României a repurtat un succes fără precedent: cinci titluri europene din opt posibile au revenit sportivilor tricolori.

Regele absolut al Campionatelor Europene a fost **Marian Drăgulescu** (vezi foto) care a obținut patru medalii de aur. După titlul continental cucerit cu echipa și cel la individual compus, „Marocanul" a urcat pe prima treaptă a podiumului și la sol și sărituri. Astfel, Marian Drăgulescu intră în istorie, egalând performanțele Nadiei Comăneci (1975) și Danielei Silivaș (1986), cu patru medalii de aur la aceeași competiție. Un titlu european a câștigat și Ioan Suciu în finala la cal cu mânere.

Performanțele gimnaștilor români ne dau speranțe pentru atacarea podiumului la Olimpiada de la Atena.

D. Scridon

Atletico, locul 2 la „Zilele Gyula"

Grupa de copii născuți în anul 1991, aparținând C.S. Atletico Arad, s-a clasat pe locul 2 la miniturneul de fotbal în sală organizat în Ungaria, cu prilejul „Zilelor orașului Gyula". Ediția a 5-a s-a desfășurat cu participarea a patru echipe: două din Gyula, Wagroviec (Polonia) respectiv Atletico. Arădenii pregătiți de antrenor prof. Alexandru Meszar au trecut cu 3-0 de Gyula Kek, cu 3-2 de Gyula Feher și au cedat, 2-3, în fața polonezilor. În clasamentul final Atletico a ocupat poziția a 2-a, ierarhia prezentându-se astfel: 1. Gyula Feher 6p.(golaveraj 15-5), 2. Atletico 6 p.(8-5), 3. Wagroviec 6 p. (7-6), 4. Gyula Kek 0 p. (2-16).

Echipa arădeană a aliniat un lot format din Dolha - Filaret 1, Țucudean 2, Lingurar 3, Ban, Vasil 1, Greholea 1, Arhilie, Branc, Brancov, Al. Nica, Plev, Sabău. Premiul special pentru cel mai bun jucător a fost atribuit lui Richard Filaret. Copiii participanți au fost premiați cu cupe și medalii.

Turneele de la Zrenjanin și Szeged, la care trebuiau să participe și grupe de la Atletico, au fost decalate din pricina inundațiilor.

Adrian Hărțău

Selecție la AS Romvest Arad...

AS Romvest organizează o acțiune de selecție pentru completarea grupei 1994 (antrenor Francisc Tisza), la stadionul „Strungul", în fiecare sâmbătă și duminică, între ora 9,00-12,00.

* * *

... la ACU Goldiș Arad

De luni până vineri, de la ora 10 și ora 15, la stadionul „Vagonul", antrenorul Leontin Pința organizează acțiuni de completare a grupei 1996.

* * *

... și la CSS Gloria Arad

Clubul Sportiv Școlar Gloria înscrie copiii născuți 1997, pentru grupa de fotbal, marți, joi și vineri ora 17, pe terenul din Subcetate.

Rugby

Înfrângere pe malul Someșului

După victoria categorică, de miercuri, în meciul cu Minerul Lupeni, Contor Zenner Universitatea „Aurel Vlaicu" nu a putut trece, sâmbătă, în etapa a IV-a a returului, de formația Universitatea Cluj. Rugbiștii antrenați de Ovidiu Șerban au cedat, la capătul celor 80 de minute de joc, cu scorul de 12-48 (0-20), marcatorii echipei arădene fiind: Bordea 10 (2 eseuri) și Floroiu 2 (o transformare).

În altă ordine de idei, la reunirea lotului național de juniori, de la București, au spus prezent șase jucători de la Contor Zenner Universitatea „Aurel Vlaicu" și anume: Ene, Bageac, C. Stoica, Mamuc, Gârbău și Ursache.

Sâmbătă, pe teren propriu, arădenii vor avea de înfruntat formația Politehnica Iași.

A. C.

DIVIZIA NAȚIONALĂ

Etapa a XIII-a

Dinamo București - Bucovina Suceava 77-5; Știința Petroșani - Farul Constanța 21-21; **Universitatea Cluj-Napoca - Contor Zenner Arad 48-12**; Poli Agro Iași - Minerul Lupeni 43-8; Rulmentul Bârlad - Steaua 0-72.

CLASAMENT

1. Steaua	13	13	0	0	780-100	39
2. Dinamo	13	11	1	1	577-120	36
3. Universitatea Cluj	13	10	1	2	430-152	34
4. Farul Constanța	13	8	1	4	367-279	30
5. Știința Petroșani	13	5	1	7	263-291	24
6. Contor Zenner Arad	13	5	0	8	264-312	23
7. Rulmentul Bârlad	13	4	0	9	166-486	21
8. Bucovina Suceava	13	3	0	10	127-472	19
9. Minerul Lupeni	13	3	0	10	229-658	19
10. Poli Agro Iași	13	1	0	12	124-469	15

Dreptul la replică

Cine ascunde adevărul sau nu-l spune până la capăt?

În anul 1989 a avut loc o revoluție pentru o viață liberă și o democrație mult visată și râvnită de noi în timpul perioadei ceaușiste. Ce înseamnă viață liberă și democrație ? Înseamnă libertatea de gândire și exprimare, respectarea drepturilor constituționale. În democrație, orice dispută se poate rezolva pe calea dialogului. Dreptul la replică înseamnă că cel care are ceva de spus acceptă replica în direct, fără să acuze pe alții că spun „minciuni" sau „ascund adevărul". Am trăit o EPOCĂ în care la televizor ni se prezentau doar marile realizări, fără a putea exista și alte opinii asupra celor prezentate. Dorim să prezentăm adevărul „fără minciuni" și dacă nu este nimic de ascuns, atunci dorim un dialog public, fără a încerca să manevrăm opinia publică cu scrisuri sau înțelesuri false.

Ne exprimăm regretul că, deși joi am avut o ședință a comercianților de pe ștrand cu directorul Coloman Edeleni, în care (cel puțin așa am înțeles noi) s-a ajuns la un acord între părți, urmând să se semneze și un protocol, prin care GCA recunoaște drepturile agenților de a concesiona terenurile conform contractelor și de a cumpăra spațiile la prețuri rezonabile, același Coloman Edeleni, joi seara, într-o emisiune televizată, a încercat să prezinte situația de pe ștrand în mod eronat.

În acest sens, Asociația Comercianților Ștrand Neptun dorește să aducă unele lămuriri, pentru ca opinia publică să nu înțeleagă greșit evenimentele ce se petrec pe ștrand.

Așa cum afirma și Coloman Edeleni, pe ștrand există presiuni, însă, nu din partea noastră, ci a Gospodăririi Comunale, prin proiectul depus la transparență, cu privire la concesionarea întregului ștrand.

Dorim să precizăm că Asociația dorește ca ștrandul să fie în continuare al arădenilor, nedorind să luăm nimic de acolo, dimpotrivă să continuăm ceea ce a început acel director pe care l-a amintit Coloman Edeleni și chiar să-l elogiem și să-i aducem mulțumiri pentru curajul dânsului de a pune bazele unui ștrand în Arad.

Dacă a cere dreptul de a-ți înscrie proprietatea în CF și a avea dreptul de concesiune asupra terenului care este și va rămâne domeniu public este ceva de condamnat, înseamnă că nu trăim, încă, în acea democrație mult visată. Dorim să menționăm că sumele plătite de comercianți pentru concesiune către Primărie vor fi 100 la sută, față de 10 la sută cât promite GCA.

Coloman Edeleni a prezentat, probabil, joi seara, cea mai mică evaluare a unui spațiu de pe ștrand, uitând că există evaluări de 1,2 miliarde, 1,7 miliarde, 2,4 miliarde și chiar peste 5 miliarde. Dar cade bine în ochii opiniei publice să vadă „adevărul" așa cum îl prezintă domnul Edeleni, fără ca cineva să-l poată contrazice în direct. Mai mulți comercianți au încercat să intre în direct, joi seară, dar nu li s-a permis acest lucru.

De asemenea, Coloman Edeleni a citit trunchiat actul adițional pe care dorește cu orice preț să-l semnăm și nu a prezentat faptul că ni se cere să difuzăm pe ștrand doar muzica „radioului" GCA sau că ni se recunosc investițiile doar dacă se vând spațiile. Dacă nu se vând ... *(vezi facsimil)* ··········►

Ar fi bine să avem o emisiune în care să fim față în față, domnul Edeleni, evaluatorul și cele două asociații de pe ștrand (a comercianților și a căsuțarilor). Dacă domnul Edeleni nu vrea să ascundă adevărul, îl invităm la un dialog public. Ar fi bine ca domnul Edeleni să nu mai dea vina când pe evaluator, când pe Primărie, și ar fi bine ca măcar acum, în ceasul al 12-lea, să cunoască toată lumea situația reală a lucrurilor de pe ștrand, inclusiv domnul primar.

Dorim să se înțeleagă clar poziția noastră. Noi suntem doar comercianți și nu dorim altceva decât ceea ce ne oferă constituția și legile țării: dreptul la proprietate.

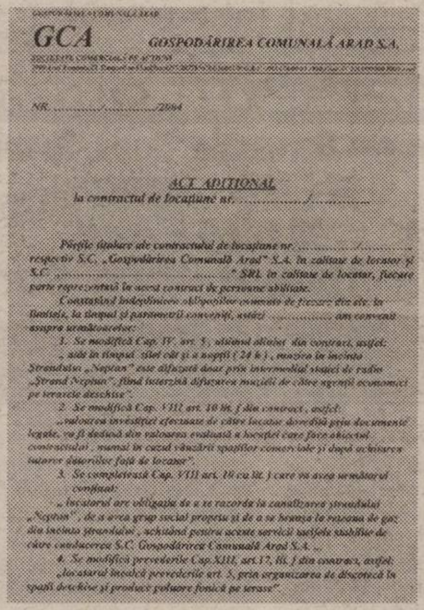
GCA GOSPODĂRIREA COMUNALĂ ARAD S.A.

NR. ..../..........2004

ACT ADIȚIONAL
la contractul de locațiune nr. ..../............

[illegible]

Menționăm că nu noi suntem cei care vor emisiuni televizate, cum spunea domnul Edeleni, nu noi suntem cei care fac monolog în aceste emisiuni, nu noi suntem cei care ascund adevărul, nu noi suntem cei care spun minciuni (vezi facsimil). Nu noi suntem cei care pătăm imaginea G.C.A., a Primăriei sau a celor care conduc aceste instituții. Noi suntem cei care dorim dialog, dorim adevăr, dorim dreptate. Iar aceste lucruri nu înseamnă un dialog cu bilețele scrise în cadrul emisiunilor.

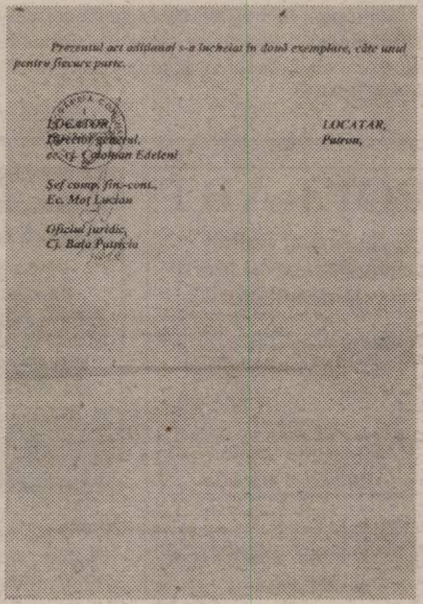
Prezentul act adițional s-a încheiat în două exemplare, câte unul pentru fiecare parte.

LOCATOR,
Director general,
ec. ... Coloman Edeleni

LOCATAR,
Patron,

Șef comp. fin.-cont.,
Ec. Moț Lucian

Oficiul juridic,
Cj. Bala [illegible]

Cu respect pentru arădeni,
Asociația Comercianților Ștrand Neptun

(4127584)

Strategix & Deutsch
consultanta in afaceri

Angajeaza :

REPREZENTANT COMERCIAL MAGAZIN VOPSELE

PRINCIPALELE RESPONSABILITATI:
- Dezvoltarea portofoliului de clienti
- Promovarea serviciilor comerciale

SCRISOAREA de INTENTIE si CV-ul se vor trimite la adresa E-mail: office@strategix.ro sau la fax nr: 0257.254686, sau personal la sediul societatii str. Closca nr.3 intre orele 09-17, pana la data de 22.04.2004

CERINTELE POSTULUI:
- Studii medii
- Disponibilitate pentru efort
- Experienta in domeniu constituie avantaj
- Cunoasterea unei limbi straine constituie avantaj

SE OFERA:
- Salar atractiv
- Conditii de lucru motivante
- Echipa dinamica

(4376787)

Fă-ţi iarna car şi vara... pune-ţi centrală Motan.

(3961214)

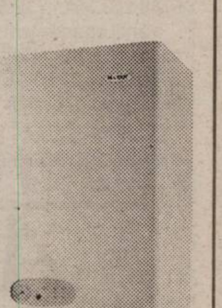

Centralele termice MOTAN sunt dotate cu echipamente fabricate în Germania, Italia şi SUA, au certificat standardul de calitate ISO 9001 şi o garanţie de 2 ani. Punerea în funcţiune şi service-ul în garanţie sunt asigurate gratuit. Pentru ca de data asta, tu să iei iarna pe nepregătite.

MOTAN
CENTRALE TERMICE
Produs al grupului KÖBER

Instinctul confortului

Banca Comercială SanPaolo IMI Bank Romania

angajează

Reprezentant Control Intern

Profilul candiadatului:

- Studii superioare economice sau juridice
- Experiență de minim 2 ani pe piețele reglementate de CNVM
- Cunoștințe temeinice de operare PC, Microsoft Office
- Cunoașterea limbii engleze
- Cunoașterea limbii italiene constituie un avantaj
- Abilități de comunicare, ambițios, spirit de inițiativă, disponibil

Vă rugăm sa trimiteți CV și scrisoare de intenție la fax nr. 0257/284.032, în atenția sectorului Resurse umane, sau la adresa human.resources@sanpaoloimi.ro pâna la data de 30 aprilie 2004.

(4376814)

Compania de Transport Public Arad

anunță publicului călător următoarele:

- în perioada 21.04.2004-24.04.2004 **se suspendă** pentru îmbarcare-debarcare călători, stația CRIȘAN, sensul de mers Podgoria, datorită unor lucrări de reabilitare peroane pentru stații de tramvai. Vă mulțumim pentru înțelegere.

(c.523/2003)

Anunț privind vânzare bunuri imobile

În conformitate cu prevederile art. 151 din Ordonanța 92/2003 privind Codul de procedură fiscală

Administrația Finanțelor Publice Curtici organizează licitații

1. În ziua de **30.04.2004**, orele 10, la sediul Administrației Finanțelor Publice Curtici, str. 1 Decembrie 1918 nr. 34, jud. Arad, se vor vinde prin licitație publică următoarele bunuri imobile, proprietatea debitoarei S. A. 5 Iulie Macea din localitatea Macea nr. 795, jud. Arad, Cod fiscal R 1726657, dosar executare silită 15/2000:

Specificare	Denumirea bunului imobil	Prețul de evaluare nu include tva
Licitația I	grajd	290.000.000 lei
Licitația I	garaje (8 boxe)	585.000.000 lei
Licitația I	magazie+șopron	800.000.000 lei

2. În ziua de **04.05.2004**, la orele 10, la sediul Administrației Finanțelor Publice Curtici, str. 1 Decembrie 1918, nr. 34, jud. Arad, se vor vinde prin licitație publică următoarele bunuri imobile, proprietatea S. C. Agromec Macea S. A.,cu sediul în localitatea Macea fn., jud. Arad, Cod fiscal R 7981136, dosar executare silită 2/2001:

Specificare	Denumirea bunului imobil	Prețul de evaluare nu include tva
Licitația I	Șopron	400.000.000 lei

Invităm pe cei care pretind vreun drept asupra acestor bunuri să înștiințeze despre aceasta organul de executare, înainte de data stabilită pentru vânzare.

Cei interesați vor depune în scris la Registratura Administrației Finanțelor Publice Curici, str. 1 Decembrie nr. 34, până cel târziu cu o zi înaintea desfășurării licitației, conf. art. 151 din Ordonanța 92/2003 privind codul de procedură fiscală - **Oferte** însoțite de dovada plății a 10% din prețul de pornire a licitației pentru fiecare bun imobil licitat (în contul 5005 deschis la Trezoreria Curtici), reprezentând **taxa de participare la licitație**, și dovada emisă de creditorii bugetari că nu au obligații fiscale restante.

Informații la Adm. Finanțelor Publice Curtici, telefon 0257/464.384, 464.468

(4376816)

POLI-ART

laborator italian de artizanat cu lucru la domiciliu

oferă posibilitatea tuturor celor cu venituri mici de a avea un al doilea serviciu.

Relații la telefon **021/253.02.00**

(3961214)

★Armin MAYER Reisen★ERIKA INVEST★

Transport de persoane Germania, Italia, Spania

ITALIA de la 95 EURO
GERMANIA de la 70 EURO
SPANIA de la 110 EURO

• Asigurări medicale la prețuri minime

Str. Unirii nr.7 (la ARTEXIN - ATIC CENTER) Tel: 0257-214.399, 338550.
Str. 6 Vânători nr.2-4 0257-210.866; 214.044 0257-285.611, 0745.089.720.

(c.a.689/2003)

VÂNZĂRI APARTAMENTE O CAMERĂ

Vând urgent garsonieră Micălaca, Miorița, etaj 3. Telefon 0744.542.931, 279718. (7548)

Vând apartament 1 cameră decomandat. Telefon 338594, Vlaicu. (7668)

Vând garsonieră cf. I, Confecții (în față) fără intermediari, 10.500 Eu, negociabil. Telefon 0723.199.569. (7670)

Vând apartament 1 cameră, Alfa, 56 mp. Telefon 0726.465.705. (7710)

VÂNZĂRI APARTAMENTE DOUĂ CAMERE

Vând apartament 2 camere, 85 mp, zona 300, renovat recent stil occidental, mobilat complet, preț 29.500 Eu, fără intermediar. Telefon 0724.875.159. (2491)

Vând apartament 2 camere semidecomandat, mobilat(ne), preț interesant, foarte, foarte negociabil. Telefon 274557. (7519)

Vând apartament la casă, str. Minervei, 2 camere, baie, bucătărie, gaz, intrare auto, 12.600 Eu, Legea 112. Telefon 212099, 0744.828.934. (2482)

Vând apartament la casă, 2 camere, L.112, zonă centrală, preț 24.000 Eu. Telefon 0740.245.017, 0740.234.770. (7645)

Vând 2 camere, în casă, ultracentral, 89 mp, 26.000 Euro. Telefon 253364; 0722.257.409; 0788.253.364. (7329)

Vând apartament la casă, 2 camere + bucătărie + anexe, zona Intim, 18.000 EU, negociabil. Telefon 0722.358.151. (7339)

Vând 2 camere, ultracentral, 70 mp, renovat Legea 112, parter, gaz, bun birouri, preț 32.000 EU. Telefon 253364, 0722.257.409. (7329)

Vând apartament 2 camere zona 500, parter, 18.000 EU. Telefon 256353; 0744.788.844. (7654)

De vânzare apartament 2 camere confort I, amenajat. Telefon 338594. (7668)

Vând apartament 2 camere mobilat și utilat, Podgoria et. 4/4, preț 27.500 Euro, negociabil. Telefon 279665. (7700)

VÂNZĂRI APARTAMENTE TREI CAMERE

Vând apartament 3 camere, decomandate, Alfa, etaj 3, 24.500 Eu, negociabil. Telefon 212099. (2482)

Vând 2 apartamente 3 camere: Fortuna-Standard, et. 7/8, climă, amenajat, parțial mobilat, 34.000 Euro și la UTA, et. 4/4, acoperiș garantat, amenajat, 27.500 Euro. Telefon 0722.588.642. (344, UTA)

Vând apartament 3 camere, Vlaicu, et. 2, 16.500 Eu. Telefon 212099, 0740.828.838. (2482)

Vând apartament la casă, 3 camere, bucătărie, living, garaj, suprafață 180 mp, front stradal 15 m, 2 băi, posibilitate mansardare, str. Barabas Bela (fostă Afinelor). Telefon 0722.692.973. (7089)

Vând apartament în asociație, central, 3 camere, decomandat, boxă, 2 balcoane, 130 mp, 50.000 Euro. Telefon 0723.308.286; 0744.589.950. (7320)

Vând apartament în Asociație, central, 130 mp, 3 camere, boxă, 2 balcoane, 50.000 EU. Telefon 0723.308.286; 338544. (7610)

Vând apartament 3 camere, Micălaca. Telefon 255393; 0724.347.972. (7700)

VÂNZĂRI APARTAMENTE PATRU CAMERE

Vând apartament ultracentral, 200 mp, amenajat modern. Telefon 0721.269.705; 338244. (7465)

VÂNZĂRI CASE

Vând casă + 1.000 mp teren, pe centura din Gai. Telefon 0744.785.497. (4864)

Vând casă mare, stil occidental, str. Stan Dragu nr. 1, colț cu Ștefan cel Mare, Aradul Nou. Telefon 0745.862.042. (7637)

Vând casă LIPOVA, drumul național 7, ideal privatizare. Telefon 0744.796.542. (Ag. Lipova, 102)

Vând casă în Grădiște. Informații la telefon 0745.139.289 sau 0742.494.790. (7324)

Vând casă în Sânleani, 33.000 Euro, negociabil. Telefon 381823. (7449)

Vând casă mare Pârneava (Condurașilor), intrare auto, gaz, apă, satelit, urgent, 31.000 EU. Telefon 211548, 0744.884.565. (7532)

Vând casă în localitatea Șofronea. Telefon 229348; 0744.964.850. (7531)

Vând casă, Cicir, grădină, 1.500 mp. Telefon 216405. (7089)

Vând casă + grădină 700 mp, apă, gaz. Telefon 0257/265831; 0745.961.890; Micălaca, str. Zefir nr. 28. (7624)

Vând casă, 2 corpuri, teren 575 mp, Calea Radnei, 91, lângă pod, acces auto, utilități, 39.000 Euro. Telefon 0722.588.642. (344, UTA)

Vând casă Grădiște, st-539 mp, 33.000 Eu. Telefon 256353, 0744.788.844. (7654)

Vând duplex nefinisat în Grădiște, 500 mp construit, 10 camere, 6 băi, 2 bucătării, 2 holuri, 4 nivele, 1000 mp curte, 90.000 EU. Telefon 0744.859.831. (7512)

Vând casă, construcție 2003, 370 mp utili, teren 900 mp, str. Ep. Roman Ciorogariu nr. 84, preț 158.000 Euro. Telefon 257724; 0724.292.318. (6766)

Vând casă în Pîrneava, 1.100 mp, curte betonată, 2 garaje; termopan, termotecă, 3 camere, preț 95.000 Euro. Telefon 0723.308.286; 0744.589.950; 338544. (7637)

Vând casă solidă 3 camere + 2 băi, bucătărie, 800 mp, Aradul Nou, 110.000 EU negociabil. Telefon 256353, 0744.788.844. (7654)

De vânzare casă cu grădină mare, fs 25 mp, toate facilitățile, Bujac. Telefon 338594. (7668)

De vânzare casă în Pârneava, suprafața între 500 - 1000 mp. Telefon 338594. (7668)

Vând casă în Curtici 3 camere intrare auto, grădină mare. Telefon 338594. (7668)

VÂNZĂRI SPAȚII

Vând HALĂ 380 mp. și TEREN aferent 500 mp. betonat. Telefon 0724.219.351. (7565)

Vând SPAȚIU COMERCIAL (imobil), ultracentral, 318 mp, îmbunătățit. Telefon 0744.604.066. (7653)

Vând HALĂ nouă, 350 mp + teren adiacent, 1.200 mp, Câmpul Liniștii, preț 85.000 Euro. Telefon 0723.308.286; 0744.589.950; 338544. (7320)

Vând SPAȚIU COMERCIAL, birou central, amenajat, preț 26.000 EU. Telefon 0722.457.098, 282750. (7589)

Vând BRUTĂRIE în stare de funcționare, cu cuptor pe gaz, cu utilaje necesare. Telefon 0745.260.056. (Ag. UTA, 355)

VÂNZĂRI TERENURI

Vând teren, zona Grădiște - Sere. Telefon 0744.603.850; 285249. (7325)

Vând 5.000 mp teren intravilan în Micălaca. Telefon 0744.477.133. (7390)

Vând teren intravilan, 6.000 mp, str. Zoie f.n., preț 9 Euro/mp. Telefon 230731. (7443)

Vând teren vis-a-vis Hipodrom, apă, gaz, curent. Telefon 0745.320.938. (p)

Vând pământ pe centură 23.000 mp din care 10.000 mp scos din circuitul agricol, preț 2,5 Euro, negociabil. Telefon 229348; 0744.964.850. (7531)

Vând teren arabil extravilan, la șoseaua Arad-Oradea, 4,75 ha, front stradal 102 m, preț negociabil. Telefon 0722.437.515, 0721.647.914. (7650)

Vând teren intravilan 10.700 mp, 6 Vînători. Telefon 231632. (7588)

Ocazie! Vând teren 10 ha, drumul Arad - Nădlac, front stradal dublu, asfaltat, 1 Euro/mp. Telefon 0722.257.409. (7329)

Vând teren 1800 mp + casă M. Kogălniceanu, 78.000 EU. Telefon 0744.589.950; 338544. (7610)

Vând 1388 mp teren intravilan, Stațiunea Moneasa. Telefon 021-230.06.54 după ora 18, mobil 0788.504.874. (f, 4376806)

VÂNZĂRI AUTO

Vând ieftin 20 anvelope camioane 20, 22.5 țoli. Telefon 563027. (Ag. Lipova, 103)

Vând camioane 7,49 T, Mercedes 1997 Man, Mitsubishi. Telefon 0744.796.542. (Ag. Lipova, 101)

Vând Dacia Papuc, an fabricație 1998. Telefon 0744.568.863. (7153)

Vând camion IFA, SUP, MET 1200. Telefon 382125; 0723.283.402. (7082)

Vând VW Passat 1,9 TDI din 1995 Berlină albastru metal, 6.400 Euro, negociabil. Telefon 0744.477.133. (7390)

Vând Peugeot 405 benzină, injecție, 1990, stare perfectă. Telefon 0744.555.335. (7381)

Vând Cielo AC, 1996, Dacia Break, 2000. Telefon 278833. (7465)

Vând Espero 1995, original totul, preț 4.300 EU. Telefon 270678. (7537)

Vând Raba 16 tone, tip Irak, Raba 8.5 tone, ARO 243 Diesel, tractor, 2 remorci. Telefon 357905; 0744.778.454. (Criș, 179)

(Continuare în pagina 17)

ABONEAZĂ-TE la ADEVĂRUL

Pentru abonați ziarul costă doar 3200 lei

Pentru luna mai prețul abonamentului este de 80.000 lei.

SE POT FACE ABONAMENTE și pe trei luni, șase luni și un an *abonații nefiind afectați de majorările de preț ulterioare.*

Cititorii care doresc să se aboneze la cotidianul ADEVĂRUL și întâmpină dificultăți în contractarea abonamentelor sunt rugați să sune zilnic între orele 8-16 la Oficiul Județean de Poștă Arad (tel. 230.850) sau la redacția ziarului nostru (tel. 281.797)

Tipografia Mediagraf
str. Feleacului F. N. (lângă Complexul Jackson), tel. 250.902

● VINDE LA PREȚ DE PRODUCĂTOR
HÂRTIE DE AMBALAJ
(simplă sau personalizată) la diferite dimensiuni atât pentru persoane fizice cât și juridice.

● execută o gamă diversă de **imprimate, pliante, afișe, reviste, ziare și alte tipărituri** la prețuri avantajoase.

☛ (Urmare din pagina 16)

Vând combină recoltat C.14, în stare de funcționare. Telefon 0740.217.876. (7646)

Vând Dacia 1310Li, an fabricație 2000, 39.000 km parcurși, culoare albastru metalizat, pe injecție, preț 3.000 Eu, negociabil. Telefon 0723.559.102, 277244. (7649)

Vând Audi A4, 1996, 125 PS, climatronic, ALU. Telefon 0742.063.907, orele 10-20. (117, Lipova)

Vând Nissan Patrol 4x4, an 1987, stare foarte bună, înscris anual, 1500 Euro, negociabil. Telefon 349292; 0722.577.492. (7599)

Vând tractor U 650 incomplet, preț 30.000.000 lei. Telefon 0744.928.470; 288659. (7694)

Vând Opel GSI Cabriolet Bertone, bord Astra, piele, servo, CD, modificări, 3650 EU negociabil. Telefon 0745.620.500. (7685)

Vând autobasculantă 7 tone, preț 2.500 Euro, negociabil. Telefon 0745.988.424, localitatea Răpsig, nr. 298. (132, Ineu)

Vând Nissan Micra, an 1988, înscris, stare foarte bună, 1800 Euro, negociabil. Telefon 279665. (7700)

Vând (Frumoasa Americană), 3 tone, stare bună, 250 milioane, negociabil, localitatea Ineu, str. Gh. Lazăr, nr. 4. (133, Ineu)

VÂNZĂRI ELECTRO

Vând TELEVIZOARE COLOR, cele mai mici prețuri, garanție 1 an. Telefon 287404. (2498)

Vindem CASE MARCAT FISCALE, CONSUMABILE, CÂNTARE ELECTRONICE, str. Vicențiu Babeș, nr. 22 A. Telefon 211211, 281188. (2044)

Vindem CASE MARCAT FISCALE, CÂNTARE ELECTRONICE, CONSUMABILE, strada I. L. CARAGIALE nr. 22. Telefon 272727; 282829. (6552)

NOU! Fără DOBÂNDĂ, fără GIRANȚI, fără AVANS, VÂNZĂRI în RATE: ELECTROCASNICE second hand, ANVELOPE și MOBILĂ la COMANDĂ. Telefon: ARAD - 259339, 0744.706.321; LIPOVA - 563027; 0744.796.542. (7143)

Vând TV COLOR, MAȘINĂ AUTOMATĂ DE SPĂLAT, foarte ieftin și garanție. Telefon 275277. (4864)

Vând CONGELATOR, COMBINĂ FRIGORIFICĂ și FRIGIDER, foarte ieftin și garanție. Telefon 275277. (4864)

Vând la PREȚURI FOARTE MICI și NEGOCIABILE: MAȘINI de SPĂLAT AUTOMATE, TV COLOR, COMBINE FRIGORIFICE, CONGELATOARE, FRIGIDERE, LĂZI. Calea Radnei 225. Telefon 259339; 0744.706.321. (7143)

Vând computer nou Sony Palm, cu program tâmplărie PVC. Telefon 0744.568.863. (7153)

Vând televizor Philips, Grunding, model noi, 90 Euro. Telefon 258845. (348, UTA)

Vând TV COLOR, MAȘINI SPĂLAT AUTOMATE, FRIGORIFICE, garanție. Telefon 233511. (7619)

Vând TV color, MAȘINI de SPĂLAT AUTOMATE, modele noi. Telefon 251392. (7509)

Vând frigider, ladă frig sau pentru păstrat, mașină spălat automată, vitrină frig, insulă frig, casă. Telefon 0257/210613. (7470)

Vând ieftin TELEVIZOARE COLOR, diferite diagonale, telecomandă, garanție. Telefon 338090. (7711)

VÂNZĂRI DIVERSE

Vând BOLȚARI TERMOIZOLANȚI, calitatea I, toate dimensiunile, BORDURI și PAVELE. Telefon 0745.634.885. (c.p. 217/2004)

Vând PLASĂ GARD ZINCATĂ - 32.000 lei/kg; CUIE - 26.000 lei/kg; RABITZ - 50.000 lei/kg; toată gama de SÂRME; ELECTROZI; TABLĂ ZINCATĂ; CAIELE; SCOABE etc. Str. Vrabiei, nr. 4. Telefon 289997, 0744.289.997, 0721.474.980. (5293)

Vând PLATFORMĂ INDUSTRIALĂ (eventual parcele), 23.500 mp, Lipova. Telefon 0744.555.326. (Lipova, 105)

Vând ieftin TV, MAȘINĂ SPĂLAT, FRIGORIFICE, SALTELE noi. Telefon 0744.595.200. (Lipova, 104)

Vând linie nouă TÂMPLĂRIE PVC. Telefon 0744.568.863. (7153)

Vând garaj zidit, canal, curent electric, str. Banu Mărăcine, 3.300 EU negociabil. Telefon 0744.784.910. (7354)

Vând combinator. Informații telefon 0744.916.757 sau 382164. (7373)

Vând urgent și ieftin 13 geamuri termopan din lemn, 1,40x1,40 m. Telefon 214415, 0745.003.019. (2477)

Vând mașină cusut Singher, seria F; aparat sudură CO, pentru tinichigerie. Telefon 232355. (2475)

Vând BCU tip BCA dimensiuni: 200x250x600, 200x50x600, ș.a., preț avantajos. Telefon 0721.190.389; 561763, 562814. (7522)

Vând geamuri + uși în stare bună. Telefon 0745.862.042, 287773. (7637)

Vând colțar sufragerie, stare bună, convenabil, negociabil. Telefon 250352, 0740.547.732, orele 17-18. (7643)

Vând 3 porci grași. Telefon 381815 Sânleani. (7655)

Vând colnă mare cu 5 ha teren, în podgorie. Telefon 0744.789.751. (7402)

Vând vaci și una iapă sau schimb cu oi. Informații telefon 352867. (7543)

Vând HRANĂ USCATĂ CÂINI, FURAJE GRANULATE, import UNGARIA, tâmplărie PVC, rulouri, jaluzele. Telefon 253589. (c. 544)

Vând vacă cu lapte, 18-20 litri garantat. Informații telefon 0256 - 233186, Ortișoara. (p)

Vând cositoare cu centrifugă pe talere, pentru tractor mic și mare, pe curele, stare foarte bună. Telefon 0742.013.555. (7620)

Vând mașini cusut industriale, triplok, liniare, butoniere. Telefon 0723.183.117. (7657)

Vând PUI DE CURCAN rasă albă. Telefon 0257 - 276615. (7612)

Vând vacă cu vițel, Șiria, str. Înfrățirii, nr. 1298. (7671)

Vând COLȚARE, CANAPELE, FOTOLIU. Telefon 286069. (7679)

Vând familii de albine, preț negociabil. Buglea Alexandu, localitatea Aciuța, nr. 39. Preț negociabil. (7693)

Vând plug 3 brăzdare, marca Eberhardt. Telefon 324514. (7667)

Vând plug prășit 6 rânduri (pentru tractor). Telefon 327234. (Ag. Criș, 180)

Vând 2 vaci recent fătate, Bălțata Românească, cu viței. Telefon 0721.477.464 după ora 19. (Ag. UTA 353)

CUMPĂRĂRI TERENURI, IMOBILIARE

Cumpăr-preiau contract căsuță pe Ștrandul Neptun. Telefon 0257-289391 sau 0788.323.254. (Ag. UTA. 330)

Cumpăr apartament 2 camere sau garsonieră, confort I. Telefon 257781; 0745.615.827. (7607)

Doresc să cumpăr urgent apartament 2-3 camere. Telefon 0742.781.651. (7588)

Cumpăr casă central, singur în curte, garaj. Telefon 0723.308.286, 338544. (7610)

Cumpăr garsonieră confort I, Micălaca, cu credit ipotecar. Teleofn 0723.308.286; 338544. (7610)

Cumpăr apartament 2 camere Vlaicu, centru sau zona 300. Telefon 0744.589.950; 338544. (7610)

Cumpăr loc de casă Grădiște, Aradul Nou. Telefon 0745.370.916; 252389. (7654)

Cumpăr teren sau casă suprafața 600-1000 mp, în Grădiște-central, Pârneava-central. Telefon 338594. (7668)

CUMPĂRĂRI DIVERSE

Cumpăr pene și coarne de cerb. Telefon 210480. (7402)

Cumpăr pene noi - 250.000/kg; vechi - 40.000/kg; coarne de cerb - 300.000/kg; dinți porc mistreț; piei de vițel - 40.000/kg. Telefon 214453, str. Emil Gârleanu nr. 20. (7604)

Cumpăr PORCI GRAȘI și VITE pentru sacrificare. Plata pe loc. Arad, telefon 287723. (7303)

Cumpăr mobilă veche din lemn curbat, porțelanuri, ceasuri mână și de perete, vechi. Telefon 0744.203.945. (7378)

Cumpăr PORCI pentru sacrificat, plata pe loc. Telefon 0788.323.255. (UTA, 328)

Cumpăr tulpină nuc. Ofer 3.500.000-4.000.000 lei/mc. Telefon 0724.673.071. (7667)

LOCURI DE MUNCĂ

Angajăm DISPECERĂ, perioadă determinată. Telefon 280000, 281111. (p)

SC STUDIO FRG angajează TÂMPLAR UNIVERSAL. Telefon 514931; 514934. (7652)

Angajăm: ZIDARI, ZUGRAVI, FAIANȚORI. Telefon 240494; 0723.067.715. (p)

SC LIDIA SRL angajează CONFECȚIONERE. Informații la sediul firmei, B-dul Revoluției, nr. 35. Telefon 250078. (7289)

Căutăm FETE prezentabile pentru plecări în AUSTRIA, rugăm seriozitate. Telefon 0723.973.334. (7299)

Angajăm GESTIONAR, VÂNZĂTORI, cu experiență pentru DEPOZIT MOBILĂ. Telefon 338606. (7465)

SOCIETATE COMERCIALĂ angajează SUDORI, experiență sudură, inox, cunoștințe lăcătușerie. Telefon 0788.423.732. (7529)

SOCIETATE COMERCIALĂ angajează urgent personal pentru PRELUCRAREA STICLEI de Murano. Salar atractiv + bonuri masă și decontare transport. Preferabil calificați. Telefon 0722.127.431. (7591)

SC PANPRO SRL angajează BRUTARI cu sau fără experiență. Telefon 289162. (UTA, 336)

SC PANPRO SRL angajează FEMEI pentru feliat pâine. Telefon 289162. (UTA, 336)

S.C. WATCHMAN angajează AGENȚI DE PAZĂ, bărbați. Telefon 0256/480244; 0257/283103. (7618)

Angajez BUCĂTAR, BUCĂTĂREASCĂ și BARMANIȚE, OSPĂTĂRIȚE. Telefon 0721.538.051. (7625)

SC ATLASSIB SRL angajează ȘOFERI AUTOCAR: permis conducere categ. B, C, D, E vechime minim 5 ani ca șofer, domiciliul Arad, împrejurimi, telefon; ȘOFERI MICROBUS TRANSPORT PERSOANE: permis conducere categ. B, C, D, E, vechime minim 3 ani ca șofer, domiciliul Arad, împrejurimi, telefon. Relații telefon 0269-224298, 0269-231012 int. 391, 323, între orele 12.30-14.30 (7629)

Angajez VÂNZĂTOARE MAGAZIN ALTEX, P-ța Gării. Telefon 251484. (7433)

„FARAON" PECICA angajează MAISTRU linie tricotaje, MAISTRU lenjerie intimă, 15 CONFECȚIONERE; SECRETARĂ. Salar stimulativ + tichete. Telefon 469524; 0744.594.466. (7020)

SOCIETATE COMERCIALĂ angajează ASISTENT MANAGER. Cerințe: studii superioare, cunoașterea foarte bine a limbii italiene, engleză-mediu, cunoștințe PC, Word, Excel, contabilitate primară, legislație personal, legislație vamală. CV-urile se pot depunel până în 21.04.2004, la următoarea adresă: e-mail: virglass @ dntar.ro fax 227324. Informații telefon 227322, 227323. (7587)

Firmă nouă în incinta Orologeriei, angajează MAȘINISTE. Salar atractiv+primă+ bonuri de masă. Telefon 254233. (7549)

Firmă CONFECȚII ÎMBRĂCĂMINTE, angajează MAȘINISTE cu experiență, minim 1 an și MAGAZIONER. Informații telefon 289458. (7523)

FABRICĂ ÎNCĂLȚĂMINTE angajează CROITORI, MAȘINISTE și persoană pentru mașina de curățat căptușeli, cu experiență. Telefon 272240. (7514)

CLUB MOOSKEA angajează CHELNERIȚE cu aspect fizic plăcut și experiență în domeniu. Informații telefon 0723.695.475, 0788.379.534. (2500)

Angajăm CONFECȚIONERE, cu experiență, salar de încadrare 4.500.000 + tichete. Telefon 256044. (7429)

SECURITY angajează PERSONAL de PAZĂ-INTERVENȚIE (bărbați, femei). Telefon 228786. (7348)

Angajăm ELECTRICIAN AUTO, MECANIC AUTO, FRIGOTEHNIST. Telefon 284857. (7337)

Angajăm ȘOFER cu experiență pentru transport marfă EXTERN, camionetă 5,2 to. Telefon 212585; 0745.534.864. (7277)

TOP SECURITY Arad, Piața Sârbească 1, telefon 281410, 280228 angajează PERSONAL PAZĂ, domiciliul în Arad. (7237)

INTERNATIONAL CPI SECURITY angajează AGENȚI PAZĂ - bărbați, femei, obiective ARAD. Telefon 0256/487605. (7602)

Magazinul MATHILDE - confecții femei, comandă, angajează CROITORESE. Telefon 281827, zilnic 9-17. (7646)

SC angajează OSPĂTARE. Telefon 256835. (p)

Angajez BARMAN-OSPĂTAR. Informații telefon 0257 - 265079 sau 0744.982.102. (7637)

SC TIAB SA angajează ELECTRICIENI, SUDOR ELECTRIC, inclusiv absolvenți. Telefon 0257 - 289468, 0722.371.933. (7634)

Firmă producătoare și importatoare de PRODUSE ALIMENTARE, angajează REPREZENTANT VÂNZĂRI pentru județul Arad. CV obligatoriu la nr. fax 0259 - 427061. Relații 0788.419.747 sau 0742.319.742. (7633)

Angajez VÂNZĂTOARE la Alimentara. Relații la telefon 246953. (7669)

SC angajez AGENT VÂNZĂRI. Telefon 0257 - 257511. (7657)

Angajăm ZIDARI, ZUGRAVI și NECALIFICAȚI. Telefon 214007. (7662)

SOCIETATE COMERCIALĂ angajează MUNCITORI NECALIFICAȚI, VÂNZĂTOR. Telefon 212411. (7621)

FIRMĂ de CONSTRUCȚII angajează NECALIFICAȚI, ZIDARI, FINISORI, DULGHERI. Telefon 0788.302.675. (7615)

SOCOM PIELARUL Arad, angajează CONFECȚIONERE fețe încălțăminte calificate, MAȘINISTE la masă, la mașina de subțiat marginea pielii și ȘTANȚATORI în piele și căptușeală. Informații telefon 231700 sau la sediul societății din str, Ghiba Birta, nr. 16, Biroul Personal. (7581)

M'ART VLADIMIRESCU angajează TINICHIGIU AUTO. Telefon 514983, 0744.283.053. (2478)

FIRMĂ, angajează PERSONAL pentru PRODUCȚIE IMPRIMERIE. Telefon 0257 - 284708. (7680)

Angajez VÂNZĂTOR la magazinul de suplimente pentru sportivi. Telefon 0744.508.658. (7675)

Angajez OSPĂTARE pentru barul SANGRIA, categoria I. Telefon 0788.321.130. (7672)

SOCIETATE COMERCIALĂ angajează VÂNZĂTOARE profil alimentar. Telefon 240267; 0744.555.460. (7703)

MAGIC INTERNAȚIONAL selectează forță de muncă în SUA: asistente medicale; ANGLIA: șoferi TIR și AUTOBUZ; ITALIA: construcții și agricultură femei și bărbați; ISRAEL: necalificați și SUDORI, femei menajere și hoteliere. Telefon 211400; 0745.179.794, orele 10-16. (7702)

(Continuare în pagina 18) ☛

(Urmare din pagina 17)

Angajez ȘOFER PROFESIONIST. Cumpăr PENE vechi. Str. Iacob Cardoș, nr. 44, ap. 4 (lângă UCECOM). (7701)

Angajez 2 PATISERE cu experiență în foietaj. Telefon 279788. (7708)

Angajăm PERSONAL curățenie. Carte muncă. Telefon 0722.913.114; 253927, după 16. (7713)

PRESTĂRI SERVICII

Repar ieftin: FRIGIDERE, CONGELATOARE, garanțial, deplasare gratuită. Telefon 380071; 0722.417.397. (7708)

CONSTRUCȚII case și hale, TÂMPLĂRIE PVC și aluminiu; MANSARDĂRI; RENOVĂRI. Str. COȘBUC nr. 10. Telefon 0745.380.522; 252818. (cp 147/2004)

Reparații: FRIGIDERE, CONGELATOARE, la domiciliul clientului. Garanție 1 an. Telefon 242670; 0740.081.123. (7703)

Repar MAȘINI DE SPĂLAT AUTOMATE, la domiciliul clientului. Telefon 216517. (7166)

Executăm ZIDĂRII, TENCUIELI, GLETUIELI, ZUGRĂVELI. Asigurăm material la cerere. Asigurăm transport. Telefon 0740.187.385; 211646. (7279)

Școala șoferi VÂRTACI începe serie 3 MAI. Telefon 246527; 0721.477.552; www.scoalavartaci.tripod.com (7264)

ȘCOALA ȘOFERI ALTER EGO cea mai serioasă în domeniu, asigură 30 ore conducere. Telefon 283696. (7220)

SILDOR PROD vânzări, montaj, reparații: VITRINE, CAMERE FRIGORIFICE și AER CONDIȚIONAT. Telefon service: 0257-349121; sediu: 0257-270622. (c)

RENOVĂRI, modificări interioare, zugrăveli, gresieri, AMENAJĂRI RIGIPS. Telefon 277353; 0744.909.535. (7646)

DIVERSE

Pierdut DIPLOMAT cu actele firmei SC EPRICOM SRL și pe numele HETEA IOAN. Recompensă! Telefon 0788.461.647; 413293. (7695)

Primăria SÂNTANA organizează în data de 7 mai 2004, ora 10, vânzare prin licitație publică cu strigare, a terenului intravilan situat pe str. Muncii, nr. 82. Data limită pentru depunerea dosarelor, 5 mai 2004. Informații telefon 0257 - 462082. În cazul neprezentării la licitație, se repetă în data de 21.05.2004, la aceeași oră. (Ag. Sântana, 25)

SCHIMBURI

Schimb apartament mobilat cu casă mică singur în curte, aradul Nou, Pârneava, eventual central. Telefon 9744.682.393. (7661)

ÎNCHIRIERI

Ofer spre închiriere garsonieră, confort I, zona Miorița. Telefon 0744.635.110. (24, Sântana)

Închiriez AUTOMACARA 18 tone, încărcător 3 mc. Telefon 0257 - 212588. (5792)

Ofer spre închiriere apartament 1 cameră, bucătărie, baie, încălzire centrală proprie, la casă, intrare separată, cheltuieli mici, central. Telefon 214492. (p)

Închiriez SPAȚIU COMERCIAL, în Vlaicu, vis-a-vis de PROFI. Telefon 0788.467.894. (7606)

Ofer spre închiriere SPAȚIU COMERCIAL ultracentral, 318 mp, îmbunătățit, contract pe termen lung. Telefon 0744.604.066. (7653)

Ofer pentru închiriere SPAȚIU SEDIU FIRMĂ, 160 mp, central, tot confortul. Telefon 0744.273.008. (7436)

Caut pentru închiriat apartament 1 cameră cu baie și bucătărie, curat, et. 1-2, nemobilat, zonele Vlaicu (Poetului), Grădiște, din 20.05.2004, achit anticipat 6-10 luni. Telefon 0740.462.055. (7317)

Ofer chirie apartament 1 cameră, nemobilat, Bd. Revoluției. Telefon 0744.788.844, 256353. (7654)

Ofer spre închiriere apartament 3 camere pe termen lung. Telefon 338594. (7668)

Închiriez SPAȚIU PRODUCȚIE, nou construit, 250 mp + 100 mp depozitare. Telefon 0788.406.156. (7689)

Închiriez apartament 1 cameră, ultracentral, mobilat, utilat, 150 Euro/lună. Telefon 253358 sau 0722.388.176. (7707)

✝ DECESE ✝

Cu mare durere în suflet anunțăm încetarea prematură din viață după o scurtă suferință a dragului nostru fiu, soț, tată și frate

MIHAI-DORIN RUJA,

la vârsta de 46 ani. Înmormântarea va avea loc astăzi, 19 aprilie 2004, ora 15, de la Capela Nosferatum, Cimitirul Eternitatea. Dumnezeu să-l odihnească!. Soția LAURA, fiul ANDREI și familia TEODOROVICI.

A încetat din viață

BACIU SPIRIDON,

în vârstă de 74 de ani. Înmormântarea va avea loc azi, 19 aprilie 2004, ora 13, la Cimitirul Eternitatea. Familia îndoliată.

Cu adâncă durere anunțăm încetarea din viață după o lungă suferință a iubitului meu soț,

ROTAR NICOLAE,

în vârstă de 69 ani. Funerariile vor avea loc astăzi, 19 aprilie 2004, ora 14, de la Capela Cimitirului Eternitatea (UTA). Dumnezeu să-l odihnească în pace! Soția CATIȚA (CHETI).

Cu adâncă durere anunțăm încetarea din viață a iubitului nostru soț, tată și bunic,

DOCOLI AMBROSIE,

în vârstă de 66 ani. Înmormântarea va avea loc azi, 19 aprilie 2004, la ora 13, la Cimitirul din Mureșel. Odihnească-se în pace! Soția MUȚI, copiii: ADRIAN și IOJI cu familiile lor.

Cu adâncă durere în suflet anunțăm încetarea fulgerătoare din viață a celui care a fost soț, tată, socru și bunic

TODUȚA AUREL

în vârstă de 63 ani, din NĂDAB. Înmormântarea va avea loc azi, 19 aprilie 2004, ora 14, de la domiciliul din Nădab, nr. 179. Veșnic îndurerați: soția LIVIA, fiica VIORICA cu soțul VASILE, fiul NELU cu soția FLORICA și nepoata NADINA.

Cu adâncă durere în suflet anunțăm trecerea în eternitate a iubitului nostru soț și tată

SAS TEODOR,

în vârstă de 64 ani. Înmormântarea a avut loc, duminică, ora 16, în CUVIN. Îți vom păstra o vie amintire. Soția VIORICA, fiica ADINA cu soțul SIMI.

Înmărmuriți de durere anunțăm trecerea fulgerătoare în veșnicie a scumpei noastre soții, mamă, bunică, un suflet cald, bun și blând, care a îndrumat în viață pașii multor generații de copii, învățătoarea eminentă,

MOLDOVAN ANA MARIANA.

Înmormântarea va avea loc în localitatea ȘIRIA, marți, 20 aprilie 2004, ora 14, de la domiciliu, str. Loc. Ciurdariu, nr. 268. Familia veșnic îndurerată. Dumnezeu să dihnească în pace sufletul ei nobil.

Cu sufletele pline de durere și tristețe anunțăm trecerea în neființă a celei ce a fost cea mai bună soție, mamă și bunică

BACOȘ SAFTA.

Înmormântarea va avea loc astăzi, ora 16.00, la cimitirul Eternitatea. Nu te vom uita niciodată, bunico! Sorin și Alina.

✝ CONDOLEANȚE ✝

Mulțumim rudelor, cunoștințelor și tuturor celor care au fost alături de noi, conducând pe ultimul drum pe cea care a fost,

PETRIȘOR (născută NAGY) HAJNALKA.

Familiile: Petrișor, Nagy și Arman, veșnic nemângâiate.

Un ultim omagiu celei care a fost fină și cumnată,

PETRIȘOR HAJNALKA

din PECICA.

Dumnezeu să te odihnească în Împărăția Sa. Familia Duca.

Cuvintele nu pot exprima durerea unei mame care se desparte de iubitul ei fiu,

MIHAI-DORIN RUJA.

Trebuia să fii nădejdea bătrâneților mele dar soarta crudă ne-a despărțit. Îndoliata ta mamă, MINODORA. (7712)

Adio! și liniște eternă,

MIHAI-DORIN RUJA.

Vei rămâne veșnic în sufletele noastre. Sora GABRIELA, cumnatul ADRIAN și nepoata IOANA NIȚU. (7712)

Ne despărțim de un prieten drag,

MIHAI-DORIN RUJA,

dar nu-l vom uita niciodată. Îl vom pomeni cu drag și tristețe. Familia SUĂRĂȘAN CIPRIAN. (7712)

Suntem alături de LAURA și ANDREI, la dureroasa despărțire de soțul și tatăl drag,

MIHAI RUJA.

Dumnezeu să-l odihnească în pace! DELIA și DANI LĂPUȘCĂ. (7705)

Sincere condoleanțe familiei îndurerate la dispariția prematură a celui care a fost

MIHAI RUJA.

Dumnezeu să-l odihnească! SANISLAV LILI și SANISLAV CĂLIN cu familia. (7699)

Conducerea și colegii de la S.I.F. Banat-Crișana sunt alături de LAURA RUJA în marea durere pricinuită de decesul soțului,

MIHAI RUJA,

transmițându-i sincere condoleanțe. Dumnezeu să-l odihnească în pace!

Sincere condoleanțe colegei noastre de. LUPUȚI FLORINA la pierderea mamei sale dragi. Dr. MOȘ DOINA și dr. JURCULEȚ IRINA.

Ne luăm rămas bun de la bunul nostru vecin

DOCOLI AMBROSIE

iar familiei îi transmitem întreaga noastră compasiune. Familia, dr. FRUJA. (7697)

Regretăm dispațiria celui care a fost

DOCOLI AMBROSIE.

Condoleanțe familiei!. Asociația Proprietari bloc S.5. (7704)

Suntem profund îndurerați de trecerea la cele veșnice a bunului nostru vecin,

prof. CIOSESCU MIRCEA

și transmitem sincere condoleanțe soției sale ANI. Asociația de Proprietari, bloc 21, sc. C, Banu Mărăcine. (7706)

Mulțumim tuturor celor care au fost alături de noi prin prezența, flori și un gând pios, la despărțirea de bunul și iubitul nostru soț, tată, socru și bunic,

TÂNJALĂ CONSTANTIN.

Dumnezeu să-l odihnească în pace! Familia îndoliată. (7707)

Ne luăm rămas bun de la bunul nostru frate și unchi,

SAS TEODOR.

Vom păstra o vie amintire în inimile noastre. Odihnă veșnică sufletului său blând. Familiile SASU și MARIN. (7715)

Împărtășim durerea și suntem alături de familiile SAS și SIMONIAK-SAS la decesul soțului și tatălui drag,

SAS TEODOR.

Dumnezeu să-l odihnească! Familia SIMONIAK. (7714)

Împărtășim durerea prietenilor noștri, familia dr. FLORINA LUPUȚI MOLDOVAN la despărțirea de mama lor dragă. Transmitem sincere condoleanțe și întreaga compasiune familiei, greu încercate. Dumnezeu să o odihnească în pace! Viorica, Nicu, Radu și Oana PAGUBĂ. (p)

Cu sufletele pline de durere aprindem o lumânare la căpătâiul celei care ne-a fost mătușă și cumnată

MOLDOVAN ANA MARIANA,

Cumnata FLORIȚA cu nepoții: familia preot CÎMPAN GHEORGHE, familia DEME NICU MIRCEA, familia LUNG PETRU. (p)

✝ COMEMORĂRI ✝

Cu aceeași imensă durere în suflet, comemorăm azi, 19 aprilie, 6 ani de când soțul meu

dr. NICOLI MIRCEA LIPOVA,

a plecat fulgerător dintre noi, spre cele veșnice. Eu îi închin îndurerată, gânduri frumoase, iubire veșnică și neuitare. Dumnezeu să-l odihnească în pace! Soția. (7027)

Mâine 20 aprilie, se împlinesc 10 ani de când a plecat dintre noi, cea mai bună soție, mamă, soacră și bunică

MERCEA NUȘCA,

născută VERDE, în ȘICLĂU. Nu te vom uita niciodată! Dumnezeu să te odihnească în pace! Familia. (7309)

Marți, 20.04.2004, la Catedrala Catolică din Aradul Nou, se va ține slujba de pomenire pentru

DENGL IOSEF

decedat în GERMANIA, Ingolstadt, în data de 23.03.2004. Fam. DENGL și BOLDUMA. (7684)

Cuvintele și dorul nu pot exprima durerea și tristețea pe care o simțim, iar de pe-al singurătății val, aprindem o lumânare și plângem cu lacrimi de flori la crucea celui care a fost

HAI GHEORGHE,

la 2 ani de la despărțire. Ne aplecăm cu pioșenie în fața mormântului, rugând pe bunul Dumnezeu să-l odihnească în pace! Familia. (7656)

Mâine, la ora 6,20 se împlinesc 5 ani de la moartea fulgerătoare a bunicii,

BARBURA,

cu ultimul domiciliu în ARAD, str. Ion Creangă, nr 3-5. Îți mulțumesc post mortem că mi-ai făcut un tată harnic, inteligent și curajos, care candidează de Primar al Aradului, la data de 06.06.2004; av. ONEȘ FLORIAN, prunc de țăran, nu ca mama fată de domn. Nepotul FLORINEL ILIE ONEȘ. (7698)

✝ SERVICII FUNERARE ✝

IN MEMORIAM "KUKI"

SERVICII FUNERARE COMPLETE

Str. M Eminescu Nr.4 în curte

Tel: 211.929 - 0723.343.964

MAGAZIN DESCHIS LA ORICE ORĂ

OFERĂ:

- SICRIE 10 modele de la 900.000 - 3.400.000
- SICRIE LUX 6 modele de la 3.600.000-22.500.000

Mânere. Șuruburi, prosoape, lumânări, colaci și colivă

- LENJERIE 10 modele de la 350.000 - 2.000.000

Apelând la serviciile noastre (spălat, îmbrăcat, formolizat și transport)

BENEFICIAȚI DE 20% REDUCERE LA SICRIU

GRATUIT Transportul sicriului la domiciliu

Transport Intern și Internațional

Se poate plăti și după ridicarea ajutorului de înmormântare

RO STYL COMPANY

SERVICII FUNERARE COMPLETE

Magazin deschis și noaptea

ARAD STR. M. EMINESCU 22 peste drum de ARTEX

Tel. 214.422, 0744.690.121

ACCESORII FUNERARE

Pentru că suntem producători de sicrie nu simpli comercianți, PUTEM FACE O REDUCERE REALĂ de 40% LA SICRIU, clienților care fac toate serviciile cu firma.

PLATA ȘI DUPĂ ÎNCASAREA AJUTORULUI DE ÎNMORMÂNTARE.

TRANSPORT intern și internațional.

Agrirom

SC AGRIROM SRL

Angajează:

DIRECTOR MARKETING

Condiții:

- studii de specialitate
- vechime în domeniu - minim 2 ani
- vechime în domeniul vânzărilor - minim 4 ani
- cunoașterea limbii engleze peste nivelul mediu
- operare PC
- carnet de conducere categoria B

Asigurăm:

- salar foarte motivant
- autoturism
- telefon mobil
- condiții de lucru foarte bune

CV-urile se vor trimite la fax: 250.525, sau e-mail: office@agrirom.ro până la data de 01.05.2004

(c.803/2003)

S.C TRANSDARA S.A ARAD

ANGAJEAZA

INGINERI

- studii superioare specialitatea mecanica sau autovehicule rutiere;
- cu sau fara experienta in domeniu (poate fi si absolvent promotia 2003);
- spirit organizatoric;
- cunostinte operare PC;
- domiciliul in Arad sau loc.limitrofe, telefon;
- permis conducere;

ELECTRICIAN AUTO

- vechime in domeniu min.3 ani;
- fara desfaceri disciplinare ale CM;
- domiciliul in Arad sau loc.limitrofe, telefon;

IMPIEGAT MISCARE

- minim studii medii;
- experienta in activitatea de transporturi;
- domiciliul in Arad sau loc.limitrofe, telefon;
- cunostinte operare PC;
- permis de conducere;

SOFERI

- vechime ca sofer min.5 ani;
- permis conducere gradele B,C,E,D;
- fara desfaceri disciplinare ale CM;
- domiciliul in Arad sau loc.limitrofe;

Dosarele respinse nu vor mai fi restituite.

RELATII: la sediul firmei din Arad,str.Liviu Rebreanu nr.95 sau tel.:256.308, 256.309

(C.A.81/2004)

BANCA COMERCIALA ROMANA

oferă:

POS : Terminal electronic pentru plata mărfurilor prin intermediul cardurilor în lei și valută

BCR vă ajută să fiți cu un pas înaintea concurenței.

▲ POS este un **terminal electronic inteligent**, de dimensiunea unui telefon, având un design plăcut și potrivit interioarelor magazinelor dvs.

▲ **Numărul comercianților acceptatori de carduri este în continuă creștere.**

▲ POS oferă **o nouă imagine firmei dvs.** și are o contribuție esențială la desfășurarea unei activități de comerț moderne și civilizate.

IMPORTANT :

BCR vă pune la dispoziție GRATUIT:

aparatul POS și materialele aferente;

CONSULTANȚĂ de specialitate privind utilizarea echipamentelor și INSTRUIREA personalului

Terminalele electronice inteligente POS acceptă **toate tipurile de carduri emise de orice bancă** din România și străinătate.

BCR - Banca de care aveți nevoie !

Informații suplimentare se pot obține la telefon 0257/255040 sau la adresa: www.bcr.ro

(c.9/2004)

S.C. VERBIȚĂ S.R.L.

ANGAJEAZĂ

Șoferi taxi
- cu (fără) atestat
- vechime permis de conducere cat. B minim 3 ani
- fără cazier

Mecanici auto

Spălători auto

Femeie de servici

CV-urile se vor trimite pe fax nr. 227.055.

Informații suplimentare la telefon 227.056 și 275.650

(C.A.803/2003)

PROGES

pentru amenajări interioare

str. Dorobanți nr.55

Tel.: 282.021

PARCHET LAMINAT

142.000 lei/mp*

FOLIE 2mm GRATUITA

* fără TVA

(c.10/2004)

DACIA — Pe drumul cel bun

VERBITA S.R.L.
Arad, Calea A. Vlaicu 282
tel: 22.70.55, fax: 22.70.56
www.verbita.ro
e-mail: daciaservice@rdslink.ro

TU ADU MAȘINA VECHE

Ai o mașină veche (valabil pentru orice model și marcă cu anul fabricației 1993-2004) și vrei una nouă? Vino cu ea la sediul nostru și în cel mai scurt timp îți va fi evaluată la cel mai corect preț. Aceasta reprezintă avansul pentru orice model Dacia pe care dorești să-l cumperi. Acum ai cea mai bună ocazie să-ți iei o mașină nouă.

NOI ÎȚI DĂM MAȘINĂ NOUĂ

Socoteala de la VERBIȚĂ este mai bună decât cea de la târg.

ASISTENȚĂ TEHNICĂ **!!! NON STOP !!!** 0248 - 500.500 0741 - 199.910

(C.A.803/2004)

S.C. Redoxim SRL

angajează

Inginer agronom

sau

Horticultor

Informații la telefon
0256/201.104,
0256/303.036,
0256/271.417,
0744-576.113,
0744-576.114;
0745-119.870

(4376776)

SC CONTINENTAL ASTORIA SA

ANGAJEAZĂ

- BUCĂTARI
- OSPĂTARI
- BARMANI

Informații la telefon: 0257-206.410

(C.A.803/2003)

FUNDAȚIA ROMÂNO-GERMANĂ

Centrul de pregătire și perfecționare profesională

Organizează

Cursuri de calificare:

- OPERATOR INTRODUCERE, VALIDARE ȘI PRELUCRARE DATE - 5 luni
- CONFECȚII ÎMBRĂCĂMINTE - 5 luni
- OSPĂTAR - 5 luni
- BUCĂTAR - 5 luni
- TAPIȚER - 3 luni

Cursuri de inițiere:

- OPERARE PC - INIȚIERE WORD, EXCEL, ACCES
- LIMBI STRĂINE: GERMANĂ, ENGLEZĂ

Informații:

Vladimirescu, str. Gării nr. 59, tel. 0257-514.931; 514.934

Arad, str. Episcopiei nr. 32, tel. 0257-214.965

Cursurile sunt autorizate conform O.G. 129/2000

Diplomele sunt recunoscute în UE

(c.18/2004)

Societatea Națională Îmbunătățiri Funciare S. A.

Sucursala Arad

organizează în data de 19.05.2004 la sediul Sucursalei Arad

licitație pentru vânzări mijloace fixe aprobate la casare în anul 2003.

Lista cu mijloacele fixe propuse pentru licitație poate fi consultată la sediul sucursalei Biroul Exploatare și la sediile de sisteme.

Licitația se va repeta în fiecare miercuri.

Informații suplimentare la Biroul Exploatare din cadrul Sucursalei Arad, Str. Splaiul Mureș nr. 6 d, telefon 0257/280.955.

(4376812)

sc Gabbiano Impex SRL

(ANGAJEAZĂ Personal calificat)

(mașiniste, manual) în confecții încălțăminte.

Salariu atractiv, tichete masă.

Telefon 0721-272.023

între orele 8,30-17,30.

(4127581)

s.c. ASTRA VAGOANE CĂLĂTORI s.a. - ARAD

Angajează

INGINERI (mecano și electro) pentru activitate de import-export

Condiții minime: engleză fluent, cunoștințe operare PC

TEHNICIENI DESENATORI CAD/CAM: AUTOCAD 2D

CV-urile se trimit la nr. fax: 0257/258.168 până la data de 24.04.2004.

(4376802)

s.c. Seven Points SRL

angajează

pentru punctele de lucru din județ:

- inginer constructor
- maistru constructor
- dulgheri
- zidari
- instalatori sanitari
- sudori
- tâmplari
- fierari betoniști
- zugravi

Informații Lipova telefon: 563.146

(Com. 115/Lipova)

MATROS 2000 vă oferă 5% reducere la

PODELE LAMINATE

LAMBRIURI MDF și PVC

TAVANE POLISTIREN

până în 30 aprilie 2004 și...

FOLIA IZOLANTĂ de 3 mm GRATIS!!!

Tel: 0257-349.888, 0744.755.786
Arad, Calea Aurel Vlaicu nr. 28-32 | lângă stadionul UTA

(c.679/2003)

S.C. SATLINE S.R.L. TELEFON 251.461, 0744/507.211 SHOW ROOM ARAD, Piata Mihai Viteazul - BL. M7 - PARTER

TÂMPLĂRIE DIN ALUMINIU ŞI P.V.C.

CU GEAM TERMOPAN; PROFILE PVC TROCAL Germania; PROFILE ALUMINIU Grecia

(c.53/2004)

Numai prin S.C. IATSA S.A. ARAD dealer autorizat

Calea Timisorii 127, tel/fax: 287.366, 278.950, mobil 0744.618.140

CREDIT → DACIA
LEASING → DACIA pentru toate modelele

Reducere 300 Euro la Dacia Berlină → „Acțiunea REMAT"

- experiență, amabilitate, seriozitate, profesionalism
- tinichigerie, vopsitorie, mecanică
- vânzări la preț de fabrică autoturisme: cash, rate, leasing
- piese de schimb de origine, suprastructuri
- inspecţii tehnice periodice

(c.148/2004)

S.C AMRO - DC S.R.L.

Execuţie şi montaj

ferestre din lemn stratificat

lemn tropical - meranti
autohton - brad, frasin, stejar

cu geam termopan

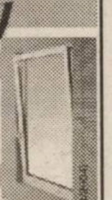

Arad, str. FRĂŢIEI nr. 27-29
Tel./Fax: 0257-259.483, 0723.068.257

CORAURA

vă oferă

Cadoul aşteptat de dvs.

50 euro reducere

100 euro reducere inclusiv la rate

50 euro reducere

TÂMPLĂRIE PVC CU GEAM TERMOPAN CALITATE GERMANĂ GEALAN Fenster-Systeme

ARAD, STR. CAIUS IACOB BL.R
FOSTUL Mag. CĂMINUL (lângă BANC POST)

ACUM ŞI CU PLATA ÎN RATE

Telefon: 0257-213.145, 0788.391.769

CEL MAI BUN! CEL MAI IEFTIN!

(c.64/2004)

construct MIRADA

Ofertă specială

ŢIGLĂ DE KIKINDA import Serbia

Garanţie 30 de ani

- KIKINDA
- CLASIC
- BANAT

PREŢ 15.500 lei/buc.

- OB Ø 6, 8, 10, 12
- PC Ø 10, 12, 14, 16, 18, 20
- PLASĂ SUDATĂ diferite dimensiuni
- PLASĂ GARD, PLASĂ RABITZ
- TABLĂ ZINCATĂ
- BLOCURI CERAMICE, B.C.A. CĂRĂMIDĂ PLINĂ
- CARTON ASFALTAT BITUM, MEMBRANĂ HIDROIZOLAŢIE
- VATĂ MINERALĂ, POLISTIREN EXPANDAT, EXTRUDAT
- PLĂCI AZBOCIMENT, PLĂCI ONDULATE BITUWEL, PLĂCI FIBRĂ DE STICLĂ
- CIMENT, VAR, IPSOS, CIMENT ALB, GLET, ADEZIV, VOPSELE LAVABILE
- PLĂCI RIGIPS, PAL

Asigurăm transport la domiciliul clientului

Vindem în rate cu avans 0.

ARAD, Str. Poetului nr. 95 Tel. 0257-243.490.

(C.66/2004)

In the business of being the best

BE PART OF OUR SUCCESS

ALCOA

Alcoa Fujikura Ltd. (AFL) - www.aflauto.com - is a joint venture between US-based Alcoa, www.alcoa.com, the worldwide market leader in the aluminum industry, and Japanese wire and cable maker Fujikura. AFL's automotive division manufactures wire harnesses used in automotive electrical distribution systems for customers like Ford, Audi and Volkswagen in the Southwestern part of Romania. The company started its Romanian operations in 2002 as greenfield investments. Currently employs more than 2500 people and has significant future growth plans.

Alăturaţi-vă echipei noastre şi candidaţi pentru posturile:

MAISTRU MONTAJ (4 posturi)

Responsabilitati:
- Supravegherea spatiului in care isi desfasoara activitatea, precum si a personalului in conformitate cu regulile si politica companiei;
- Instruirea personalului in vederea folosirii adecvate a echipamentelor si materialelor;
- Responsabilitate pentru productivitate, calitatea produselor, si sistemul de productie.

Cerinte:
- Studii superioare (studii tehnice reprezinta un avantaj);
- Experienta in domeniul industriei constituie un avantaj;
- Experienta in conducerea unui echipe;
- Abilitate in comunicare interumana;
- Cunostinte operare PC;
- Cunoasterea limbii engleze (limba maghiara/germana constituie avantaj)

ASISTENTĂ MEDICALĂ

Cerinte:
- studii de specialitate
- experienta in domeniu
- capacitate de a lucra in echipa
- abilitati de comunicare
- disponibilitate la program prelungit

If you are ready for the next step in your career, please send your application together with your CV in English and Romanian to **AFL Romania**, mentioning the position title what you are applying for, no later than one week after the appearance of this job posting.
Only selected persons will be contacted.

Postal Address: DN 79, KM 37,5 NADAB, 315101, ARAD
E-mail: Carmen.Drume@alcoa.com
Fax: 0257/307126

(4376813)

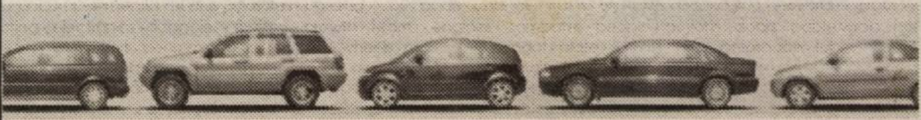

SANPAOLO IMI BANK
Depozit la termen
între 12 și 36 de luni
Cu plata dobânzii lunar
18% p.a. - DOBÂNDĂ ÎN PRIMA LUNĂ
Informații suplimentare
ARAD, B-dul Revoluției nr. 88
TELEFON : 284.888 ; FAX : 285.202

ADEVĂRUL

Cotidian independent Arad

Anul XVI, nr. 4191 | 16 pagini | MARȚI, 20 APRILIE 2004 | 6.000 lei

adevarul@arad.ro; adv.pub@arad.ro | http://adevarul.arad.ro

Publicație auditată de BRAT | Tiraj mediu zilnic vândut: 28 134

ASTRA
ASTRA VAGOANE CĂLĂTORI
Singurul producător de confort din domeniu
Str. Petru Rareș 1-3
Tel: 233.651 Fax: 258.168
e-mail: astra.calatori@astrac.rdsar.ro

Protonucleul spiritual al românilor

D. Zăvoianu

În ultimul timp, se vorbește tot mai mult despre trăsăturile poporului nostru, căutându-se a se descifra în trecutul său împlinirile și neîmplinirile prezente. Se vorbește că după 1989 toate popoarele din fosta sferă sovietică au beneficiat de aceleași condiții externe de a se afirma, determinante rămânând condițiile interne, capacitatea fiecărei țări de a face față unei situații. Deși luând start odată și în aceleași condiții, în cei 14 ani care au trecut de la prăbușirea sistemului comunist aceste țări s-au dezvoltat inegal, România fiind din acest punct de vedere ocupantă a ultimului loc, după ce și Bulgaria a reușit să se desprindă din coadă.

De aceea, tot mai mult se vorbește de o fizionomie morală, de trăsături spirituale, respectiv de un profil spiritual care ar constitui cauza eșecului în afirmarea noastră ca popor și respectiv ca țară. Este cunoscut faptul că în afirmarea unui popor contribuție manifestă nu numai universalitatea naturii umane ci și fizionomia morală proprie, trăsăturile morale și culturale particulare, felul original de a privi natura și societatea, de a aborda problemele majore pe care le suscită viața proprie în decursul secolelor.

Această fizionomie morală provine din sinteza unor elemente concrete de ordin material, din modul specific de producere a celor necesare traiului, în care intră elemente de ordin social, juridic, etic, religios, estetic. Apoi mediul geografic și legăturile cu alte popoare, cu așezările și cultura lor, joacă, de asemenea, un rol însemnat. Perioada de formare a unui popor este deosebit de importantă pentru caracterizarea fizionomiei sale morale, fără a însemna că odată constituită rămâne imuabilă, neschimbătoare. În derularea istorică, această fizionomie morală își dezvoltă virtualitățile, se îmbogățește, crește sau decade potrivit cu împrejurările istorice în care se află angrenat poporul respectiv. Folclorul, arta, literatura, religia, tradițiile și obiceiurile, modul de acțiune vor reflecta această fizionomie morală.

(Continuare în pagina 5)

De ce se grăbește inaugurarea Parcului Reconcilierii?

Grabă mare pentru reamplasarea monumentului celor 13 generali. Deși nu știm ca maghiarii să sărbătorească nimic special în 25 aprilie (data când este anunțată inaugurarea), ne uimește de-a dreptul iuțeala cu care s-au desfășurat și se desfășoară în continuare lucrurile. Guvernul României dă hotărâri în regim de urgență, Primăria Aradului plătește sute de milioane de lei - se pare că e vorba de aproximativ 800 - pentru întocmirea Planului Urbanistic de Zonă (PUZ) în Piața Pompierilor, Consiliul Județean mută instituții, Primăria dărâmă clădiri, aprobă instalarea de camere video pentru supravegherea monumentului, confundă termenele legale de afișat proiectele la transparență, etc.

Pentru ce toate acestea? Pentru ce atâta grabă în a amplasa - cu multe luni înainte de amplasarea arcului de triumf românesc - un monument mult controversat? Pentru ce Guvernul român și Primăria Arad au acceptat să înființeze, faptic, Parcul Reconcilierii româno-maghiare doar la sfârșitul anului (atunci când monumentele vor fi față în față) și, timp de sute de zile, monumentul celor 13 generali va *domni* singur în Piața Pompierilor?

Alin Olteanu
Fotografie de Marcel Canciu

(Continuare în pagina 6)

GEMO IMPEX
www.gemo.ro
Sisteme
• Climatizare
• Frigorifice
310092 Arad,
Str. M.Kogălniceanu 31
tel/fax: 0257 214 252
gemo@rdslink.ro
VIITORUL NE APARȚINE

Control la Garda Financiară Arad

Ieri, la Garda Financiară Arad a poposit o echipă de control, alcătuită din trei persoane din cadrul Ministerului de Finanțe (M. F.) Urmează ca, timp de câteva zile, reprezentanții MF să verifice activitatea desfășurată de către comisarii GFA, pe o perioadă de 5 ani.

După cum ne-a declarat **Dan Cancel,** șeful GFA, controlul este efectuat ca urmare a unor reclamații anonime, preluate ulterior de către mass-media. Potrivit acestora, comisarii GFA sunt învinuiți că ar fi făcut controale preferențiale la anumite societăți comerciale arădene.

Dan Cancel respinge însă aceste acuzații, susținând că nu sunt reale și că de aceea au fost formulate de către persoane anonime.

În ceea ce privește anumite afirmații legate de proprietăți sau autoturisme deținute de către Dan Cancel, șeful GFA a declarat „ nu posed nici o casă în Arad și nici în altă parte și nu am nici un autoturism proprietate personală ".

C. T.

Cititorii noștri și-au ridicat milionul de fidelitate

Pag. 3

Foto: Marcel Canciu

Orașele Curtici și Chișineu Criș au rămas în pană de curent

Un avion utilitar a rupt firele electrice de înaltă tensiune

Orașele Curtici și Chișineu-Criș au rămas în pană de curent. Un avion utilitar care executa stropirea câmpurilor I.A.S.-ului Udviniș a atins cu coada firele de la rețeaua electrică de înaltă tensiune, care deservește orașele Curtici și Chișineu-Criș. Cablurile au fost rupte, cele două localități rămânând fără curent electric aproximativ o oră.

„Accidentul s-a produs din cauza pilotului avionului care a executat o manevră greșită și nu a mai putut să ridice avionul de la sol la înălțimea corespunzătoare. Avionul nu s-a prăbușit...", ne-a declarat **mr. Lucian Cebuc** - din cadrul Inspectoratului Județean de Protecție Civilă Arad.

Nadia Bodran

Inundații la Trei Insule

Pag. 4

FIL
NOI „ȚINEM" diferența ca să fii mulțumit
Arad - Madrid (dus-întors)
150 Euro, valabil 6 luni
prin Agenția de Ticketing „FIL" - Calea Victoriei 22
213.041 și 0723.511.200
în fiecare joi
doar cu rezervare!!!
(C.P253/2004)

22 MAGAZINE
STR. CICIO POP NR. 19
Old gallery
22 MAGAZINE
STR. CICIO POP NR. 19
(c. 703/2003)

Meditația zilei

Cine umblă cu înțelepții se face înțelept, dar cui îi place să se însoțească cu nebunii o duce rău.
Proverbe 13:20

Calendar

Marții, 20 aprilie

Astăzi, Soarele răsare la ora 6 și 24 de minute și apune la ora 20 și 5 minute. Au trecut 110 zile din acest an. Au mai rămas 256 de zile până în 2005.

Praznicul zilei: Biserica ortodoxă: Sf. Teotim, Ep. Tomisului; Cuv. Teodor Trihina, Sf. Ap. Zaheu; **Biserica greco-catolică:** Cuv. Teodor Trihina; Sf. Teotim de Tomis; **Biserica romano-catolică**: Teotim de Tomis.

A venit barza!

La Arad: Păiușan Elisa, Szabo Elisa, Vereș Andrei Alexandru, Martinescu Raluca, Trânc Cosmin Gheorghe, Istea Ana-Maria, Farcaș Llucian-Șerban, Bădău Ioana, Rusu Mircea-Bogdan, Moldovan Mădălina-Alexandra, Savu Flavius, Colompar Estera-Adelina, Ștefan Alexandru, Stoica Casandra, Sima Denis, Suciu Amalia, Rădmăniștean Robert-Gabriel, Balaj Cristian, Babits Fernando-Milan-Beniamin

Cinematografe

DACIA (tel. 255.576): Circuite de foc (SUA) 11; 13; 15; 17; 19; 21

MUREȘUL (tel. 280.532): Bal cu scandal (SUA-Germania) 10; 12; 14; 16; 18

ARTA (tel. 280.526): Borfași din întâmplare (Franța) 16; 18; 20

SALA MICĂ: Tras pe sfoară (SUA) 15,30; 18,30

„Adevărul" vă ascultă

La telefonul dimineții 280944, între orele 9,00 și 12,00

Alo, Primăria...

Nicolae Dineș din Arad, cartierul Micălaca, bloc 553 ne-a contactat la redacție pentru a reclama faptul că numărul 0800.800.777, care a fost instalat de către Primăria Arad pentru a fi preluate reclamațiile arădenilor, nu poate fi accesat seara după ora 21,00. **„Am sunat de mai multe ori la acest număr și a intrat robotul care spunea că nu mai este spațiu pentru înregistrare. Pentru ce a fost pus acest număr la dispoziția noastră dacă nu putem face într-adevăr reclamații?"**

Pentru a rezolva sesizarea, am sunat la Primărie de unde ni s-a comunicat că, în fiecare zi, până la ora nouă seara există personal angajat care răspunde la telefon și notează toate reclamațiile. După această oră, mesajele sunt înregistrate pe casetă. **„Probabil era încărcată toată caseta că a fost sfârșit de săptămână, dar acum toate mesajele au fost ascultate și se poate suna la orice oră"**, ne-a declarat un lucrător al Primăriei.

Mulțumiri

Elena Hospodar din Arad B-dul Revoluției a dorit ca prin intermediul ziarului nostru să aducă mulțumiri Oficiului Județean pentru Protecția Consumatorului Arad. **„Am cumpărat un frigider de la Coraura, care, la scurt timp, s-a defectat. Era încă în garanție, așa că l-am dus înapoi pentru a fi reparat. L-au ținut o lună la ei fără să facă nimic. Am apelat la Oficiul Județean pentru Protecția Consumatorului și am fost ajutată imediat. Am primit înapoi frigiderul reparat foarte repede", spune ea.**

Redactor de serviciu, N. B.

La telefonul după amiezii 280944, între orele 15,00 și 18,00

„Vrem Cartoon-ul înapoi!"

Mai mulți arădeni ne-au contactat la redacție nemulțumiți de faptul că televiziunea prin cablu a scos din grila de programe TV postul Cartoon Network pe care se difuzau, 12 ore pe zi, desene animate. **Sergiu Rusu** de pe strada Dorului spune că are copii și aceștia se uitau în fiecare zi la desene animate: **„Acum plâng pentru că s-a scos postul. Și eu ce să le spun? Am vorbit la R.C.S. și au spus că l-au scos pentru că se difuzau scene de violență. Dacă pe acest post erau scene de violență, atunci ce să spunem de altele unde arată filme cu crime și alte scene interzise copiilor?"** Altă doamnă din Arad reclamă aceeași situație: **„Am și eu un copil și se uita zilnic pe Cartoon. Este mic. Acuma cum să-i explic eu că nu mai există acest pot. Că plânge întruna. Vrem postul Cartoon înapoi pe grila de programe!..."**

Redactor de serviciu, N. B.

Comenzi taxi

- ALFA PLUS 949; 349.349
- TAXI ALFA 22.88.88; 25.25.26; 0723-200.301; 0745-50.60.70
- TAXI ARAD 244.244; 274.444; 0722-755.440
- DIESEL STAR 212.222; 0722-361.011; 0745-645.645
- FAVORIT 280.000; 281.111; 0740-083.333; 0742-409.992
- EUROPA 275.555; 0723-677.555; 0744-828.163
- VALI DIESEL 280.705; 280.100
- MIRCO MILI 230.530; 230.730; 0740-152.828; 0723-062.366
- DELMAR 229.220

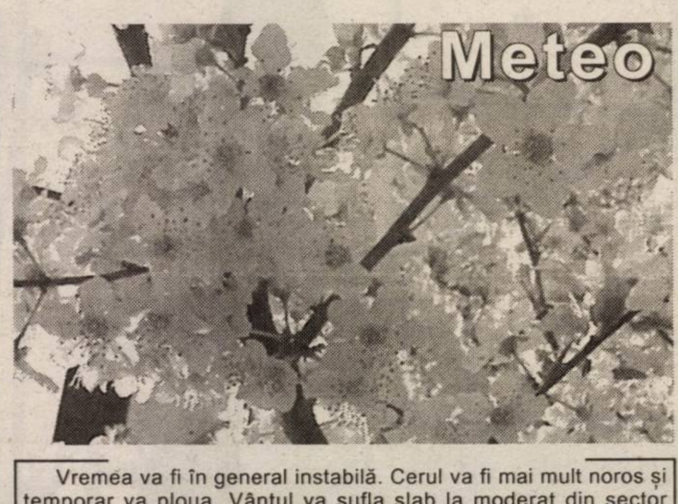

Vremea va fi în general instabilă. Cerul va fi mai mult noros și temporar va ploua. Vântul va sufla slab la moderat din sector sudic, cu intensificări de scurtă durată.

Temperaturi maxime: 15 la 18°C.

Temperaturi minime: 6 la 9°C.

CUR$UL VALUTAR

VALORI ÎNREGISTRATE IERI, 19 APRILIE 2004

Denumirea valutei	BNR	BCR		BRD		Banca Transilvania		Banca Românească		Banca Romexterra		Alpha Bank	
		C	V	C	V	C	V	C	V	C	V	C	V
Euro	40786	40500	41000	40550	41050	40200	41000	40530	41050	40500	41100	40600	41000
Dolar S.U.A.	33788	33900	34400	33630	34200	33600	34500	33620	34157	33680	34280	32600	34200
Forint	162	153	169	156	166	156	163	-	-	155	165	-	-

ADEVĂRUL
Cotidian independent Arad
Editor: S.C. ADEVĂRUL Arad S.R.L.
COD FISCAL R 1681938 ● COD SICOMEX 19.604 ● CERTIFICAT J 02/1886 / 31 X 1991 ● COD SIRUES 020956601 ● ISSN 1220 - 7489

Redacția și administrația: 310130 Arad, Bd. Revoluției nr. 81. Telefoane: SECRETARIAT - 281802, fax 280655, 280625; ADMINISTRAȚIE - CONTABILITATE - 281797; MICA PUBLICITATE - 210775; MAREA PUBLICITATE - 280904; CLUBUL PRESEI - 280989.

Consiliul de administrație: președinte - MIRCEA DORGOȘAN, telefon 281802, 280625; vicepreședinte - MIRCEA CONTRAȘ, telefon 280854; membri: LIZICA MIHUȚ, telefon 280070, ȘTEFAN TABUIA, telefon 280854, MIRCEA ȚÎȘCĂ, telefon 280904.

Colegiul de redacție: ȘTEFAN TABUIA (redactor-șef), telefon 280854; MARCEL CANCIU (șef secție foto), telefon 281701; ALEXANDRU CHEBELEU (șef secție sport), telefon 281701; GABRIELA GROZA (secretar general de redacție), telefon 280854; VASILE FILIP (șef secție cultură-învățământ-tineret), telefon 280003; IOAN IERCAN (șef secție politică), telefon 280943; TRISTAN MIHUȚA (șef secție probleme sociale - investigații), telefon 281855; DORU SAVA (șef secție economic), telefon 281738; NICOLAE OPREAN (șef secție actualități), telefon 280003; MIRCEA ȚÎȘCĂ (șef secție publicitate și difuzarea presei), telefon 280904; MIRCEA CONTRAȘ (vicepreședinte al consiliului de administrație), telefon 280854; MIRCEA DORGOȘAN (președinte al Consiliului de administrație), telefon 281802, 280625.

Tiparul executat la S.C. MEDIAGRAF S.A. ARAD, str. Feleacului F.N., telefon 250902, fax 250920

Adresa Internet http://adevarul.arad.ro

Horoscop

Marți, 20 aprilie 2004

Berbec (21.03-20.04). Restricțiile din zilele trecute prind bine la gestionarea resurselor.

Taur (21.04-20.05). Pot surveni discuții casnice din cauza banilor pe care-i cheltuiți după pofta inimii.

Gemenii (21.05-20.06). Dovediți calități de cuceritori și treburile încep să meargă de la sine.

Rac (21.06.-22.07). Cam vorbăreți, puteți agita spiritele. Fiți mai circumspecți.

Leu (23.07-22.08). Vă loviți de ostilitatea unui adversar de neclintit. Nu încercați să faceți apel la argumente de ordin „moral" pentru că nu veți avea succes.

Fecioara (23.08-22.09). Avalanșa de evenimente, declanșată sub imperiul pasiunii vă crește notorietatea.

Balanța (23.09-22.10). Norocul vă scoate în cale persoana potrivită, la momentul oportun.

Scorpion (23.10-21.11). Angajarea într-o aventură vă poate dezechilibra emoțional sau financiar.

Săgetător (22.11-21.12). Simțind energia în clocot, nu vă împăcați cu starea de fapt; vreți schimbări substanțiale: abordați relațiile de cuplu și vă preocupă statutul social.

Capricorn (22.12-19.01). Continuați îndeplinirea sarcinilor, cu mult zel, fiind, totuși, mai receptiv la glumele colegilor și la farmecul feminin.

Vărsător (20.01-20.02). Înțelegeți rapid cum stau lucrurile și le apreciați la justa valoare. Exploatați orice sursă de plăceri.

Peștii (21.02-20.03). Căutați o soluție salvatoare, pentru a vă armoniza dorințele cu cele ale partenerului. Puteți avea o răbufnire de orgoliu.

Utilitare

PIEȚE, TÂRGURI

Astăzi este zi de piață la Sebiș, Almaș, Apateu, Semlac, Sântana, Șilindia, Vârfurile. Târguri săptămânale se desfășoară astăzi la Chișineu Criș, Almaș, Șilindia și Vârfurile.

Mâine, miercuri, va fi zi de piață la Pâncota, Beliu, Buteni, Șiclău, Macea, Vânători, Pecica, Șiria și zi de târg la Beliu și Buteni.

PRIMĂRIA MUNICIPIULUI

Program de relații cu publicul (camera 5) luni-miercuri-vineri între orele 8-12; marți-joi între orele 8-12; 15-17 - tel. 284.744, tel. centrală 281.850.

FARMACII DE SERVICIU

• Farmacia **REMEDIUM** Arad, B-dul Revoluției nr. 52-54. Program luni-vineri: 7,30-20,00; sâmbătă 8,00-14,00. Telefon 233.195. Eliberează medicamente compensate și gratuite.

• Farmacia **„ALEXANDRA"**, str. Tribunul Dobra, nr. 24 (stația tramvai Boul Roșu), tel. 282.062. Program luni-vineri: 7-22; sâmbăta: 8-18; duminica: 9-15. Eliberează medicamente compensate și gratuite

• Farmacia **„OMNIAFARM"**, Calea Aurel Vlaicu, Bl. Z28, cu program zilnic de la orele 8,00-22,00. Telefon 271.724. Eliberează rețete gratuite și compensate.

• Farmacia **MELISSA** - medicamente alopate și homeopate. Onorăm și rețete gratuite și compensate. Tel. 219.588, Micălaca, str. Abrud nr. 80, bl. 219. Orar: luni-vineri 8-20, sâmbăta 9-16.

URGENȚE STOMATOLOGICE

Cabinetul de pe str. Crișan (în spate la Gionelli) are program non-stop. Telefon: 253794.

UROLOGIE

Cabinet urologie (în clădirea Policlinicii Municipale). Program zilnic, inclusiv sâmbăta, între orele 9-12, telefon 213036.

DISPENSAR VETERINAR

Dispensarul veterinar din Aradul Nou efectuează zilnic, orele 8-16 (sâmbăta 8-12 și duminica) examen trichineloscopic, vaccinări antirabice și sterilizări câini-pisici, însămânțări artificiale. Telefon 287.298

Dispensarul veterinar din Curtici: examen trichineloscopic, vaccinări, tratamente, consultații, la toate speciile de animale. Telefon 464.145

ÎNTRERUPERI DE CURENT

Marți, 20 aprilie: 9-14: Iuliu Maniu 12-18; **8-12**: Cl. Romanilor Bl. C, D, E, E1, F1, G1, I1, H1, K2-1, Paris, Mozart, Dacilor, Romei, 9 Mai, Bistriței; 11-15: Cl. Romanilor 28, 30, 32, 34, 36, 41, 42, 43, 44 Bl. A1, K1, K2, K3, K4, K5

În județ: 11-15: Sântana-Str. 1 Decembrie, T. Vladimirescu, Caragiale; **9-12:** Ghioceilor, Muncii, M. Eminescu; Rozelor; **9-15**: Bata - parțial; **10-14:** Ineu - str. Decebal, Doja, A. Iancu; **10-14:** Sebiș-Republicii, Teilor, Libertății, Romană; **8-14:** Domei; Țărmure

CITIREA APOMETRELOR

Marți, 20 aprilie: Bl. Dr. I. Suciu, Bl. 201-255; 326-367; 701-734 Micălaca; Bl. O. Ghibu, Bihorului, Bl.: P. Rareș, Romanței, Războieni, Comunarzilor, Blocurile A, N, U, X, Cal. A. Vlaicu, Bl. Predeal, Cocorilor, Inului, Pelinului, Bl. Faleza Sud; Bl. Calea Romanilor, Haiducilor, Bl.: Banu Mărăcine, Ghiba Birta, Abrud, Digului, Șt. O. Iosif, Salontei, Porumbacului, Vulturilor, Veseliei, Mehedințeanu, Filotei, Volta, Lungă, Rodnei, L. Rebreanu, Târgului

ADMINISTRAȚIA FINANȚELOR PUBLICE

Administrația Finanțelor Publice a municipiului Arad: Asistență contribuabili (impozitul pe venitul global) - telefon 280633, 280733, int. 198 (persoane fizice) și 125 (persoane juridice) între orele 8,00-12,00. Informații suplimentare la www.finantearad.ro

TELEFOANE DE URGENȚĂ

POMPIERI 981; 251.212

AMBULANȚĂ ARAD - 961 sau 251.313

POLIȚIE: 955

Numărul de centrală telefonică al I. J. P. (Inspectoratul Județean de Poliție) Arad: 207.100.

S. C. DISTRIGAZ-NORD S. A. TÂRGU MUREȘ

Sucursala de Distribuție a Gazelor Naturale Arad, Dispeceratul permanent - telefon 218.928; 256.928

DERANJAMENTE CURENT ELECTRIC 235.991

INFORMAȚII CFR 231.777

S. C. SALUBRITATE S. A. ARAD

Dispecerat între orele 7,00 - 19,00, tel.: 280.873

PROTECȚIA CONSUMATORULUI

B-dul Revoluției, nr. 50. Telefon: 257049

DIRECȚIA DE SĂNĂTATE PUBLICĂ - serviciul de permanență: 254.438

GARDA FINANCIARĂ

B-dul Revoluției nr. 79, telefon: 280971

INSPECTORATUL TERITORIAL DE MUNCĂ ARAD

Str. Episcopiei nr. 11-13, tel.: 211762, 211862, 257251

AGENȚIA JUDEȚEANĂ PENTRU OCUPAREA FORȚEI DE MUNCĂ

Str. Gheorghe Lazăr nr. 20, tel: 281998, 211791

POLIȚIA DE FRONTIERĂ: tel.: 959

A.T.I.P.O. 1 TRANSPORT INTERNAȚIONAL DE PERSOANE
Călătoriți prin noi în Europa!
AUSTRIA-ITALIA-SPANIA-PORTUGALIA-GERMANIA-BELGIA-OLANDA-FRANȚA
REZERVĂRI ȘI INFORMAȚII:
TEL.: 254.745, 281.028, 0788.43.68.48
Ofertă specială
SPANIA 110 EURO
REPREZENTANȚA LUCKY TOUR - SAIZ TOUR societate Spaniolă - Română
REPREZENTANȚA PRIAMUS, ADRIANA TRANSILVANIA TRANSPORT societăți Germano - Române
GERMANIA 50 EURO
BELGIA, OLANDA 130 EURO
ITALIA 95 EURO
REPREZENTANȚA ERIKA INVEST SAMEX, ADRIANA, FIL societăți Germano - Române
(C.A.689/2003)

Cititorii noștri și-au ridicat milionul de fidelitate

Cei mai norocoși dintre cititorii ziarului nostru s-au întâlnit, ieri, cu ziariștii „Adevărului", cei care încearcă, zilnic, să le ofere cele mai calde evenimente. Am scris ***norocoși*** *în primul rând pentru că au câștigat, în calitate de abonați, premiul de fidelitate care le este adresat, iar în al doilea rând, pentru că au putut, pe viu, să-și exprime opiniile, pozitive sau negative, asupra conținutului cotidianului pe care-l edităm. Astfel, între cititori și redactorul șef al Adevărului,* ***Ștefan Tabuia,*** *respectiv șeful Departamentului Publicitate,* ***Mircea Țâșcă*** *și subsemnata, s-a născut un dialog viu, care ne-a făcut, tuturor, o reală plăcere.*

Ilie Zdremțan ne-a spus: **„Câștig pentru a doua oară acest premiu. Sunt factor poștal în Gai și am abonament de ani buni. Mai am însă și 11 copii, dintre care cei mai măricei abia așteaptă «Adevărul». Și, sigur, soția mea, care îl citește mai des decât mine. Eu, ca atare, nu am ce să-i reproșez, căci ai mei sunt cititori mult mai devotați decât sunt eu. Însă, ca un poștaș vechi ce sunt - de 13 ani fac această meserie - pot să afirm că în Gai este cel mai citit ziar."**

Maria Brândanu a adăugat: **„Îmi place ziarul. Acest premiu este o recompensă plăcută pentru fidelitatea familiei mele, care-l citește de ani întregi. Apreciez informațiile pe care mereu le publicați la timp și mi-aș dori, dacă este posibil, să citesc despre anumite evenimente culturale înainte ca ele să se petreacă. Respectiv, să știu că vor avea loc, pentru a putea participa. Am citit, despre foarte multe, doar după ce au avut loc, și mi-a părut rău că nu am putut să fiu și eu de față."**

Și pensionarul **Cornel Bujor**, din satul Hălăliș, primește premiul pentru a doua oară: **„Îmi place «Adevărul». Da' mai am discuții cu poștașul, că nu vine zilnic în sat. Dacă găsește pe cineva să trimită ziarul îl trimite, iar dacă nu, îl aduce doar de două ori pe săptămână și trebuie să-l citesc din urmă. Nu-mi place treaba asta... În rest, încep cu pagina sportul și citesc apoi filă cu filă, de la cap la coadă..."**

Dumitru Toacsen, la rândul său, este agronom și citește „Adevărul" de ani buni. Urmărește în special pagina dedicată agriculturii, dar nu îl lasă indiferent nici celelalte subiecte. Ne-a comparat cu ziarele timișorene, sugerându-ne: **„Să scrieți mai des, dacă se poate, despre fermierii privați. Agricultura privată este importantă și lumea trebuie să știe că ea există. Trebuie să scrieți mereu despre fermierii care se ridică. Și mi-ar plăcea să mai văd articole despre studenții celor două Universități arădene. Despre viața lor, ce fac, cum o duc, cum este să fii student la Arad..."**

Zina Dronca, din Mâsca, educatoare, ne-a spus: **„Citesc în special paginile dedicate învățământului, culturii, sănătății... Și mă bucur că surprindeți și evenimentele naționale. De multe ori, nu am timp să mă uit la televizor să le aflu, așa că citesc Adevărul. E un ziar documentat, bun, e bine că-l avem."**

Toader Irinei, din Bujac, citește Adevărul ori de câte ori îi vine pofta de citit, iar **Maria Șunea**, din Semlac, îl „perie" pagină cu pagină, să nu-i scape nimic...

Le-am mulțumit cititorilor noștri pentru aprecieri și, firește, i-am felicitat pentru norocul avut. Au câștigat câte un milion, pe care fiecare îl va cheltui așa cum crede.

Eugenia Pantea
Foto: Marcel Canciu

Deținuții au început cursurile

Ieri, a reînceput școala și pentru deținuții de la Penitenciarul de Maximă Siguranță Arad. După o vacanță de două săptămâni, 87 de deținuți au luat loc în băncile sălilor de clasă amenajate în incinta penitenciarului arădean. Astfel, la ciclul primar deslușesc tainele alfabetului și învață tabla înmulțirii 41 de deținuți de diferite vârste (cel mai vârstnic școlar având peste 50 de ani) în timp ce la ciclul gimnazial se școlesc 46 de deținuți. Conform spuselor angajaților penitenciarului, cursurile sunt ținute de către 17 cadre didactice de la Școala Generală cu clasele I - VIII „Aurel Vlaicu" din Arad, instituție la care sunt afiliate clasele formate din deținuții care își ispășesc pedepsele în penitenciarul arădean.

Dacă în urmă cu câteva luni la Penitenciarul de Maximă Siguranță Arad învățau 115 deținuți în prezent, așa cum spuneam, învață 87. Scăderea numărului elevilor nu se datorează renunțării la cursuri, ci mutării deținuților, din motive obiective, la alte penitenciare.

Romulus Dubăț

Cronica măruntă

● **Ionel Marius Ienci**, de 27 de ani, din Vinga, este cercetat de polițiști în stare de libertate, fiindcă a condus un autoturism, pe drumurile publice, fără să posede carnet de conducere. În atenția Poliției se află însă și **Ioniță Iștoc**, de 48 de ani, tot din Vinga, pentru comiterea aceleiași fapte.

● **Dumitru Fodor**, de 36 de ani, din Sirețel, Suceava, a furat dintr-un autoturism parcat în fața magazinului Billa, o geantă conținând acte și bunuri. Autorul a fost prezentat Judecătoriei, care a dispus cercetarea sa în stare de arest preventiv.

● **Neculai Calistru**, de 46 de ani și **Victor Virgil Dascălu**, de 15 ani, ambii din Sederhat, au fost prinși în flagrant în timp ce încercau să fure cabluri de aluminiu de la rețeaua Schelei de Petrol Arad - pe raza localității Sederhat. Sunt cercetați de polițiști în stare de libertate.

● **Florin Tompi**, de 20 de ani, din Ineu, a pătruns prin efracție într-o încăpere a Grupului Școlar Ineu, de unde a sustras mai multe aparate electrice, în valoare de cinci milioane de lei. Prejudiciul a fost recuperat, iar Tompi este cercetat de polițiști în stare de libertate.

● **Sorin I.**, de 32 de ani, din București a încercat să iasă din țară, pe la Nădlac, cu ajutorului unui pașaport falsificat prin înlocuirea fotografiei. Tânărul fusese returnat din Germania în august 2002 și avea interdicție de a mai părăsi țara vreme de câțiva ani. Pentru că dorea să ajungă în Spania, în vederea găsirii unui loc de muncă la negru, **Sorin I.** a apelat la această metodă riscantă, cumpărând pașaportul cu 300 de euro de la o persoană necunoscută. Pe numele lui s-a întocmit dosar penal pentru fals privind identitatea, complicitate la fals material în înscrisuri oficiale și tentativă de trecere ilegală a frontierei de stat.

● Polițiștii de frontieră de la Turnu au depistat, la rândul lor, un cetățean român ce călătorea în autocarul unei firme de transport internațional, și care s-a prezentat la control cu un pașaport al altei persoane. **Sorin U.**, de 21 de ani, din Suceava fusese returnat de curând din Anglia, și dorea să ajungă în Italia pentru a munci la negru. Cum avea interdicție de a părăsi țara vreme de patru ani, a furat pașaportul fratelui său, în speranța că polițiștii de frontieră nu vor observa diferențele de fizionomie. Pentru fapta sa, suceveanul s-a ales cu dosar penal pentru fals privind identitatea și complicitate la fals material în înscrisuri oficiale.

Volvo furat din Olanda, oprit la intrarea în țară

Echipa unică de control de la Punctul de Trecere a Frontieră Nădlac, formată din polițiști de frontieră și lucrători vamali a depistat, la intrarea din țară, un Volvo furat din străinătate, cu numărul de înmatriculare B-Q0125, la volanul căruia se afla cetățeanul ucrainean Valerij K.

Pentru că documentele prezentate la control nu păreau a fi tocmai în regulă, verificările au fost extinse prin intermediul Punctului de contact Româno-Francez de la Oradea, ocazie cu care s-a stabilit că mașina fusese furată din Olanda, iar talonul și numerele erau false.

Strâns cu ușa, cetățeanul uncrainean a declarat că a primit mașina de la un neamț și trebuia să o transporte până în Ucraina, în schimbul sumei de 300 de euro. Valoarea mașinii în vamă se ridică la aproape un miliard de lei.

Ucraineanul s-a ales cu dosar penal pentru săvârșirea infracțiunii de uz de fals, cercetările fiind continuate de către lucrătorii poliției de frontieră.

Sorina Ambruș

Foc pe bulevardul Decebal

Ieri dimineața, în jurul orelor 5,00, pompierii au fost solicitați pe bulevardul Decebal. În vecinătatea locuinței primarului Dorel Popa un autoturism care staționa de multă vreme acolo, cu număr de înmatriculare vechi: 2 AR - 9825, a luat foc. Ofițerul de serviciu din cadrul Grupului de Pompieri Vasile Goldiș Arad ne-a spus că focul a fost pus intenționat după ce unul dintre geamurile autoturismului a fost spart!. Poliția a demarat cercetările pentru depistarea răufăcătorilor.

C. Mnerie
Foto: V. Musca

Primarul Popa a declarat război publicității ilegale

Primul edil al municipiului i-a convocat, ieri dimineață, pe reprezentanții presei cărora le-a prezentat noua campanie a Primăriei împotriva firmelor care își fac publicitate pe panourile din oraș, fără autorizație și fără să plătească nici un fel de taxe. Deși situația durează de mai multă vreme, iar unele firme de advertising au fost și sancționate contravențional, nu prea multe s-au grăbit să intre în legalitate. Așa că, primarul Dorel Popa a gândit un plan de acțiune în forță, de demontare a casetelor luminoase, direcționalelor și panourilor amplasate ilegal pe domeniul public.

„I-am rugat frumos, i-am somat să vină și să intre în legalitate, dar prea puțini s-au sinchisit de acest demers. Prin urmare, începând de astăzi, toți cei care nu s-au arătat interesați de îndeplinirea formalităților legale, vor avea de suferit. Dacă vreunul se va considera nedreptățit să vină și să reclame, să se adreseze justiției. M-am săturat de milioanele de telefoane. Cu mine nu a aranjat nimeni nimic pe această tema și nici nu va aranja vreodată, în publicitate nelegală", s-a adresat **Dorel Popa**, mediei arădene.

Luna trecută au mai fost dezafectate peste 70 de panouri de dimensiuni mari, dintr-un număr total de peste 500. De data aceasta, acțiunea se referă la casetele luminoase și direcționalele, amplasate în diverse locuri, fără nici un fel de autorizație de la Primărie. În urma inventarului, s-a stabilit că pe raza municipiului există peste 650 de astfel de casete, din care doar un sfert se află cu taxele la zi. Toate celelalte vor fi demontate în cel mai scurt timp de către angajații Primăriei.

În cursul anului trecut, Primăria Arad a încasat din taxele de publicitate 2,5 miliarde de lei, în loc de cinci miliarde cât ar fi tebuit să intre în vistierie, dacă toată lumea s-ar fi aflat cu plățile la zi. Majoritatea afișajelor neautorizate a fost amplasată prin intermediul firmelor de publicitate General Media Consulting, Olimpic Media și Union Advertising, după cum au mai informat angajații primăriei.

Foto: Viorel Musca

Acțiunea a început chiar din spatele Palatului Administrativ, de unde au fost demontate primele panouri și va continua în următoarele zile.

Sorina Ambruș

Nu se mai dă căldură

De ieri de la ora 10,00, arădenii nu mai au căldură în apartamente. Pentru că media temperaturilor a trei nopți consecutive a fost de peste 10 grade Celsius, Artermul a sistat furnizarea energiei termice. **„Vineri noaptea au fost 12,4 grade Celsius, sâmbătă au fost 12,3 grade Celsius, iar duminică 13,1 grade Celsius. Având în vedere aceste temperaturi, am oprit căldura"**, declară **Ioan Crișan** - director de coordonare și organizare la Arterm.

N. Bodran

SE ALEG BIROURILE ELECTORALE

În conformitate cu dispozițiile articolului 24(8) din Legea pentru alegerea autorităților administrației publice locale, nr. 67/2004, președintele Tribunalului Arad stabilește că în data de 19 aprilie 2004 la ora 9, în sala 2 parter- Tribunalul Arad va avea loc ședința în care se va efectua tragerea la sorți, pentru desemnarea președintelui și a locțiitorului acestuia în biroul electoral județean Arad și birourile electorale de circumscripție.

INUNDAȚII LA TREI INSULE

Foto: V. Obsitoș

În municipiul Arad viitura a produs în cursul zilei de ieri inundarea unei părți din Insula a Treia a Mureșului, un loc de agrement unde sunt construite 300 de case de vacanță. 30 dintre ele au fost inundate, iar locuitorii a 20 de căsuțe sunt complet izolați. De teamă că apa ar putea crește proprietarii s-au refugiat cu obiectele de valoare din case și cu animalele în poduri.

La Trei Insule, sunt zeci de arădeni care locuiesc permanent în casele de vacanță după ce și-au vândut apartamentele. Legătura cu orașul se face peste râul Mureș cu ajutorul unui pod de pontoane. Spre deosebire de alți ani în care s-au produs inundații, acum insularii avertizați din timp de autoritățile locale au ridicat podul, astfel încât acesta nu s-a rupt.

D. S.

Curs de tâmplărie pentru deținuți

Zilele trecute, la Penitenciarul de Maximă Siguranță Arad s-a încheiat etapa de pregătire a cursului de tâmplărie pentru deținuți. Acest curs, care va începe peste câteva zile, este organizat în colaborare cu Fundația Româno - Germană din Vladimirescu, cea care a dotat complet, în urmă cu câțiva ani, un atelier - școală de tâmplărie în incinta Peniteciarului. **„În cadrul acestui curs de calificare pentru meseria de tâmplar, curs care se repetă la interval regulat, participă deținuții care au dovedit interes și au abilități pentru această meserie. În urma etapei de pregătire a cursului au fost selecționați 14 deținuți. Criteriile de selecție care au stat la bază au fost: studii de minim opt clase, apt din punct de vedere medical și altele. Aceștia se vor pregăti timp de trei luni, iar la final le vor fi atribuite diplome de absolvire a cursului, recunoscute de către Agenția Județeană pentru Ocuparea Forței de Muncă Arad“** - ne-a declarat **Sorina Țogoie**, șefa Serviciului Cultural - Educativ din cadrul Penitenciarului de Maximă Siguranță Arad.

Romulus Dubăț

Direct de la Minister...

Două miliarde pentru drumurile din Pâncota

Primăria Pâncota a primit recent de la Ministerul Transporturilor Construcțiilor și Turismului suma de două miliarde de lei pentru asfaltarea a două importante porțiuni de drum. Este vorba de 800 de metri din drumul ce duce la Sântana și 700 de metri spre Măderat (pe Drumul Județean 792 C). „**Ne-am bucura dacă Consiliul Județean Arad ar reuși să aloce fonduri pentru asfaltarea întregii porțiuni de drum dintre Pâncota și Sântana. Este un drum foarte circulat și în plus am primit și sesizări de la cetățenii străini care s-au arătat foarte nemulțumiți de gropile pe care le întâlnesc în cale**”, ne-a declarat Retter.

Olimpiu Bulzan

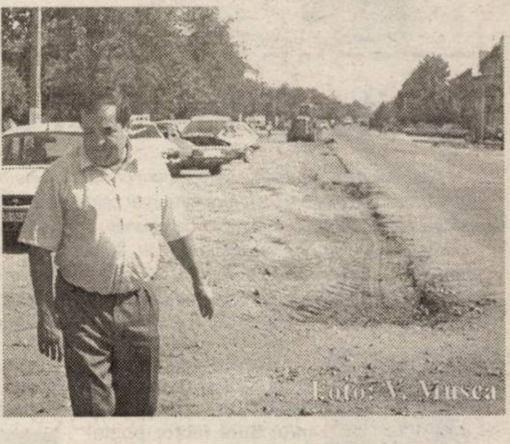
Foto: V. Musca

Accident de circulație pe Bulevardul Revoluției

Un accident de circulație s-a produs, ieri în jurul orei 18,00, în centrul municipiului, pe Bulevardul Revoluției. **Gheorghe Seran (26 ani)** din Arad conducea regulamentar pe Bulevardul Revoluției spre Teatru o motocicletă. Bărbatul a fost accidentat de **Mihaela Mihăilescu,** care se afla la volanul autoturismului Citroen cu numărul de înmatriculare AR-05-VVX. La schimbarea benzilor de circulație, șoferița neatentă a „agățat" motocicleta. Gheorghe Seran nu a suferit leziuni, el alegându-se doar cu o sperietură zdravănă.

„Vinovată de producerea accidentului este Mihaela Mihăilescu pentru că nu s-a asigurat la trecerea pe altă bandă”, ne-a declarat **Claudiu Oana** - agent principal în cadrul Poliției Municipiului Arad.

N. Bodran

Schimbări în conducerea spitalelor din județ

Direcția de Sănătate Publică Arad a făcut ieri publice numele noilor directori ai unităților spitalicești din județ. Numirea s-a făcut în baza unui concurs susținut sâmbătă, 16 aprilie a.c., organizat odată cu înființarea noilor consilii de administrație ale spitalelor teritoriale. După cum vă informam și în numerele trecute ale ziarului nostru, pentru „șefia” spitalelor din Gurahonț și Lipova nu s-a depus nici un dosar de participare, urmând ca în acest sens să se organizeze un nou concurs.

Schimbările au avut loc la Centrul de Sănătate din Sântana, unde noul director este d.na Alina Ispravnic, fost laborant în aceeași unitate; la Căpâlnaș, unde funcția de director a fost ocupată de d.na Gabriela Ștefan, fost cadru didactic în timp ce conducerea spitalului privat din Chișineu Criș îi revine economistului Gheorghe Șulea.

Spitalul din Ineu este în continuare condus de ec. Mona Mang, iar soarta spitalului din Sebiș rămâne în mâinile dr. Ioan Bochiș.

M. Popescu

În atenția angajatorilor!

Casa Județeană de Pensii Arad ne informează că potrivit Ordinului nr. 134/25 martie 2004 al M.M.S.S.F. publicat în Monitorul Oficial nr. 312/08.04.2004, art. I pct. 1 alin (2) „În cazul în care angajatorii persoane juridice au sucursale și/sau puncte de lucru, aceștia depun declarația nominală lunară, cumulat, atât pentru activitatea proprie cât și pentru activitatea sucursalelor și/sau punctelor de lucru, după caz, la Casa Teritorială de Pensii în a cărei rază își are sediul anagajatorul persoană juridică, acolo unde este în evidență ca plătitor de impozite și taxe”.

Anexele nr. 1.2 și 1.4 la Normele de aplicare a prevederilor Legii nr. 19/2000 au fost modificate, iar noul format poate fi obținut de la Casa Județeană de Pensii Arad, la sediul de pe Tribunul Dobra nr. 2, cât și de pe site-ul CNPAS la adresa w.w.w.cnpas.org.

„De asemenea, sumele reprezentând prestațiile de asigurări sociale plătite de angajatori asiguraților potrivit prevederilor legale care depășesc suma contribuțiilor datorate de aceștia în luna respectivă NU se mai virează în contul 5070 deschis la Trezorerie pe seama agentului economic, ci în conturile acestora deschise la băncile comerciale”, ne-a mai informat Mărioara Gozman, director executiv adjunct al Casei Județene de Pensii Arad.

MARȚI, 20 APRILIE 2004

TVR 1

7,00 Jurnalul de dimineață
8,15 Cavalerul cibernetic - s.
9,00 Ora G
10,15 Lori, Dan și tanti Mili - rel.
11,00 Bravissimo-rel.
13,00 Profesioniștii - rel.
14,00 Jurnalul de prânz
14,30 Vector III - rel.
15,00 Alege viața
15,30 Kronika
16,55 TVR în direct
17,30 Sânge de țigan - s.
18,25 Agenția de plasare
19,00 Jurnal. Meteo. Sport
20,10 Vagabondul - muzical, India, '51
23,05 Jurnalul de noapte
23,35 Taverna
1,00 Omul care s-a judecat cu Dumnezeu - comedie, Australia, '012,55 Jurnal - rel.
3,55 Euro-Mix - r. Franța-Spania, '02

TVR 2

7,45 Teleshopping-rel.
8,30 Pasiuni - s., rel.
9,15 Marea Brava - s., rel.
10,00 Rebelii - s., rel.
11,00 Tonomatul DP2
13,00 Magazinul studiourilor teritoriale
14,00 Desene animate
14,30 Fiica oceanului - s.
15,00 Emisiune în limba germană
16,00 Răscruci
16,00 Tribuna partidelor...
16,30 Răscruci
17,10 De la om la om
17,30 Cronica germană (emis. în limba germană)
18,00 Grădina tranziției
18,30 Știri regionale
18,50 La limită
19,00 Pasiuni - s.
20,00 Telejurnal
20,30 Puls 2004
21,00 Marea Brava - s.
21,45 Răzbunarea - dramă, SUA, '90
0,00 Familia și legea - s.
0,55 Pe urmele primilor oameni - rel.
1,50 Răzbunarea - rel., dramă, SUA, '90

PRO TV

6,00 TEO
7,00 Știrile Pro TV * Ce se întâmplă doctore?
9,00 Omul care aduce cartea
9,10 Tânăr și neliniștit - rel. (AP)
10,30 Documentar
12,00 Profeții despre trecut - rel.
13,00 Știrile Pro TV
13,20 Jacques Cousteau - Incursiune în adâncuri
14,15 Seinfeld - rel.
15,15 La bloc - rel.
16,00 Tânăr și neliniștit - s.
17,00 Știrile Pro TV
17,45 Teo
19,00 Știrile Pro TV * Sport * Vremea
19,45 Singur acasă - comed., SUA, '90
21,45 Meci din Liga Campionilor UEFA
23,45 Știrile Pro TV
0,15 Rezumatul meciurilor din Liga Campionilor UEFA
1,00 Singur acasă - f. rel.

TV ACASĂ

6,30 Povestiri adevărate - rel.
7,15 Șapte femei - rel.
8,00 Jurământul - s., rel.
9,00 De 3 x femeie - rel.
10,30 Căsătorie de probă - rel.
11,15 (AP) Legături de familie - s., rel.
12,30 Învață engleza cu Victor
13,00 Cealaltă femeie - s. (AP)
14,15 Între iubire și ură - s. (AP)
15,15 (AP) Clona - s.
16,30 (AP) Șapte femei - s.
17,25 Vremea de acasă, horoscop
17,30 Povestiri adevărate
17,55 Rețeta de Acasă
18,10 (AP) Jurământul - s.
19,00 (AP) Îngerul nopții - s.
20,00 De 3 x femeie
21,30 Căsătorie de probă
22,00 (AP) Legături de familie - s.
23,05 5' shopping
23,10 Iubire cu două fețe - s.
0,00 Să vorbim despre sex (16)
1,00 Clona - s., rel.
2,00 Povestiri adevărate - rel.
2,30 De 3 x femeie - rel.
4,00 Căsătorie de probă - rel.
4,30 Muzica de Acasă

HBO

8,00 Joe Dirt - com., '01 (AP)
9,30 Cinema, cinema, cinema
9,55 O fetiță misterioasă - dramă, '02
11,40 Vacanță la Reno - com. romantică, 2002 (AP)
13,10 Alte mașini, aceiași oameni - com. Danem., '02 (12)
14,50 Aventurile lui Max Keeble - com., 2001
16,15 Aniversarea - dragoste, '96 (AP)
17,45 Dragoste, familie și alte inconveniente - com. Olanda, '01 (AP)
19,30 Joe Dirt - com., '01 (AP)
21,00 Carnivale - s. (12)
22,00 Sub pământ S.R.L. - s.
22,55 Tentația - suspans, SUA-Austr.-Fr., '01 (12)
030 Jaful - acț., M. Brit.-Fr.-Can., 2002 (12)

PRIMA TV

7,00 Monica - rel.
8,00 Focus
11,00 În familie - s., rel.
11,45 Roseanne - s. (AP)
12,30 Focus
12,40 Pensacola: forța de elită - s. (AP)
14,00 Sunset Beach - s., rel.
15,30 În familie - s. (AP)
16,00 Camera de râs
16,20 Poliția în acțiune - rel.
16,45 Monica - talk-show de divertisment (AP)
17,45 Big Brother - Camera secretelor (AP)
18,00 Focus
19,00 Pitici și tătici - s. (AP)
19,30 Big Brother (12)
20,30 Martorul - pol., SUA, '85
22,30 Dincolo de limite
23,00 Focus plus
23,30 Salut, Big Brother! (16)
0,30 Big Brother - Camera secretelor - rel.

ANTENA 1-TV ARAD

7,00 Observator
8,00 Știri Arad - rel.
8,25 Magazin sportiv - rel.
8,40 Divertisment
9,00 Îngerii lui Charlie - s.rel.
10,00 Yago - s.
12,00 Imagini uimitoare - doc.
13,00 Observator
13,15 Un nou început - s.
14,15 Îngerii lui Charlie - s.
15,10 Sue Thomas - s.
16,10 Publicit, Promo
16,15 Info-smart
16,30 Știri TVA
16,55 Publicitate
17,00 Brigada mobilă
17,45 Secrete de familie
19,00 Observator * Sport * Meteo
19,56 Publicitate
20,00 Din dragoste. Prezintă Mircea Radu
22,00 Observator
22,15 Știri TVA
22,35 Marius Tucă Show
23,35 Gheorghe - talk-show (16)
0,35 Sue Thomas - s. rel.
1,30 Observator - rel.
2,30 Zile din viața noastră - s.

RCS

9,00 Știrile RCS 2 - rel.
9,45 Videoclipuri
10,00 Interpretul preferat - rel.
12,00 Știrile RCS 1 - rel.
12,45 Muzică populară
13,30 La pararela 60 - doc.
14,30 Hit Squad - s.
15,00 Știrile RCS 2 - rel.
15,45 Life magazin - rel.
17,15 Cum să-mi îngrijesc câinele
18,00 Știrile RCS 1
18,45 Tradiții și folclor
19,00 Safari - s.
19,30 Atitudini - informativ
21,00 Videoclipuri
21,15 Universitatea A. V. - informativ
22,15 Știrile RCS 2
23,00 Atitudini - rel.
24,30 Știrile RCS 1 - rel.
1,15 Închiderea programului

B1 TV

7,00 Viața dimineața; 10,30 Fan X; 10,55 Calendar; 11,30 Doc.; 12,00 Rez. II Calcio-rel.; 13,00 Doc.; 14,00 Teleshopping; 14,30 Doc.- Extreme; 15,00 Teleshopping; 15,30 Doc.; 17,00 Economia în '60-rel.; 17,55 Info economic; 18,00 Știrile naționale; 18,50 Max It; **19,00 Beverly Hills, 90210** - s.; 19,55 Info ec.; 20,00 Ediția de seară; 20,30 Viața în direct; 22,00 Nașul; 23,45 Știrile națio-nale - rel.; 2,00 Nașul - rel.; 3,45 Chat TV

TV SPORT

6,55 TV Sport Matinal; 10,00 Fotbal: Rez. Primera Division-rel.; 11,00 Fotbal: Primera Division-rel.; 13,00 Fana-tik-rel.; 15,00 Fotbal: Premier League; 17,00 Tenis Master Series; 18,30 Telesport; 19,00 Fotbal: Rezumat Premier League; 20,00 Football, Football-rel.; 20,30 Cronica microbiștilor-talk-show; 22,00 Telesport; 22,30 Fotbal - Campionatul Franței; 0,00 Telesport

NAȚIONAL TV

8,15 Trimineața
10,15 The Cannonball Run - f. rel.
12,00 Even Steven - s., rel.
13,00 Miezul problemei - rel.
14,00 Teleshopping
14,15 Cosby - s., rel.
15,05 Detectivi în Paradis - s.
16,00 Trădată - s.
17,45 Horoscop
18,00 www.rebeli.70 - s.
18,20 Naționala de bere
18,50 Știri
20,00 Cosby - s.
21,00 Miezul problemei
22,00 Tot înainte, fetelor! - f. '73
0,00 Știri
0,30 Balada presei
0,45 Horoscopul de mâine

REALITATEA

7,00 Jurnal; 7,45 Revista presei; 8,00 Jurnal TV; 10,15 Știrea de la ora 22 - rel.; 11,15 100%; 12,00 Jurnal TV; 13,15 În centrul atenției; 14,00 Jurnal TV; 14,45 Nașterea unei națiuni; 15,15 Realitatea medicală; 16,00 Jurnal TV; 17,15 Audiența în direct; 18,00 Jurnal TV; 18,45 Nașterea unei națiuni; 19,15 În centrul atenției; 20,15 100%; 22,00 Știrea de la ora 22; 23,00 Jurnal 23,45 Nașterea unei națiuni.

Redacția Adevărul nu își asumă răspunderea pentru modificările ulterioare intervenite în programele TV

MINCIUNILE LIBERALE DESFIINȚATE DE ADEVĂRUL LUI OVIDIU MARIAN

După ce au criticat timp de 4 ani mai toată clasa politică locală, urmând a se alia apoi cu unii dintre cei acuzați de dragul puterii, după ce au semnat un protocol de colaborare cu PDSR ca să-și protejeze directorii și alți șefi, după ce au respins în cadrul Consiliului Local Arad proiecte de hotărâre doar pentru a face opoziție distructivă și nu în interesul arădenilor, iată că, în prag de campanie electorală, cei care acum își spun liberali continuă să facă ce știu mai bine: să denigreze și să mintă pentru a-și proteja propria neputință , doar doar vor mai smulge niște voturi de la Ovidiu Marian și de la PNȚCD.

De câteva luni bune traseiști politici ajunși din interes personal în ograda PNL , încearcă - probabil din lipsă de ocupație - să inducă opiniei publice ideea unei aliențe dintre actualul primar și Ovidiu Marian . Nimic mai fals!

Pentru a împrospăta memoria liberalilor , care prin conduită electorală înțeleg să arunce cu noroi în cei preferați de alegători - conform realelor sondaje de opinie - merită menționat faptul că Ovidiu Marian este omul asupra căruia s-a răsfrânt de-a lungul ultimilor ani ambiția și răzbunarea lui Dorel Popa și a PSD.

În acest sens faptele vorbesc de la sine:

Ovidiu Marian a fost destituit din funcția de director al Gospodăririi Comunale cu sprijinul direct al consilierilor liberali care au obținut în schimb câteva locuri în consilii de administrație .

Și cum pierderea locului de muncă nu era suficientă, i-au fost puse în cârcă o sumedenie de dosare penale, toate finalizate cu neînceperea urmăririi penale din lipsă de probe.

"A fost poate cea mai grea perioadă a vieții mele, am fost amenințat și tracasat 3 ani la rând. Liberalii nu știu ce spun, mint și se amăgesc singuri doar de dragul unor voturi imaginare.Este cel puțin absurd să susții că sunt omul lui Dorel Popa după toate cele întâmplate."

Ovidiu Marian susține că a rămas consecvent noțiunii de administrație în beneficiul arădenilor , fără a ține seama de alte interese, motiv pentru care a dat gir favorabil unor proiecte de hotărâre inițiate de executiv.

"Dacă am votat anumite proiecte de hotărâre înseamnă că Aradul a avut nevoie de ele. În Consiliul Local Arad nu-mi permit să fac politică sau să am orgolii personale, pentru că în consiliu reprezint interesele celor care m-au votat în 2000 ."

(4127588)

Pavel Anghel

Gafe și o hărnicie ciudată

Accente

Relatând despre hărnicia rar întâlnită cu care se lucrează la remontarea Monumentului Libertății, Izabela Vekas, de la TV Arad, a comis două erori impardonabile, mai ales că știrea s-a difuzat pe postul național de televiziune, ANTENA 1. Ce ne spunea domnișoara Vekas? Că respectivul monument a fost demontat în anul 1917! Nu avem cunoștință dacă și-a elaborat singură textul („informația") ori i l-a scris cineva, dar vrem să credem că a fost vorba de o scăpare și nu atât de ignoranță. Pentru că, în fapt, monumentul cu pricina a fost demontat în 1925, pe vremea guvernului Brătianu, când deja Aradul aparținea României. Cu puțină atenție și cu o minimă stăpânire a istoriei, domnișoara Vekas ar fi trebuit să-și dea seama că în 1917 Aradul aparținea Austro-Ungariei, ceea ce ar fi însemnat ca ungurii să-și ascundă ei înșiși grupul statuar - lucru absolut de neimaginat.

A doua eroare, care chiar este de neînțeles, se referă la „informația" că în 1998, când CLM ar fi aprobat reamplasarea Monumentului Liberății în centrul municipiului, la Arad ar fi avut loc lupte, confruntări de stradă. Cum nimeni dintre cei cu care mi-am verificat sănătatea memoriei nu-și amintește de asemenea confruntări, mirarea devine fără de margini. Se poate inventa ceva cu atâta ușurință, doar ca „știrea" să capteze atenția?! Noi credem că nu. Și, din câte o știm, Izabelei Vekas nu-i stă în caracter nici strecurarea unor neadevăruri, în textul reportajelor sale, nici superficialitatea. De aceea și spuneam că ori i-a scris altcineva textul și ea l-a citit mecanic, ori a gafat de o manieră care nu o caracterizează.

Altfel, hărnicia cu care se lucrează pentru reamplasarea Monumentului Libertății este privită de românii din Arad cu nedumerire. Sunt mulți cei care fie ne sună, fie ne scriu, fie ne interpelează direct și care nu pricep de ce nu se așteaptă și amplasarea monumentului românesc. Nu înțelg, apoi, cum poate administrația Aradului, în frunte cu Dorel Popa, să accepte această discriminare. Să fie vorba de vreun troc politic, de o înțelegere cu UDMR, în schimbul unor voturi pro-Popa? Nu înțeleg și nu înțelegem nici noi discreția celorlalți lideri politici arădeni, care se feresc să aibă atitudini și opinii (cu rare excepții) în această privință. În fine, nu înțelegem ce sentiment va trăi premierul Adrian Năstase, pe 25 aprilie, când va vedea, de o parte, un monument impunător, iar de cealaltă parte, un afișier tapițat cu... poze, pe post de monument românesc! Era prea mult, oare, să se încerce inaugurarea acestui parc, pe 6 octombrie, când ar fi putut fi amplasat, finalizat și Arcul de triumf? Noi credem că nu și că maghiarii ar fi putut acorda românilor atât înțelegere și, de ce nu, atât respect. Ar fi putut, dar uite că n-au făcut-o și nici nu se gândesc s-o facă.

Tristan Mihuța

Adolescenții de lângă noi

Pe urmele lui Schumacher

La prima vedere, Tagaris Cheikh Ali este un adolescent ca oricare altul. Are 15 ani, învață la „Moise Nicoară", îi plac cartea, sportul, limbile străine și călătoriile. Și multe altele, desigur, care nu încap aici și acum. Este înnebunit însă după karting. „Un sport, spune el, de nota zece." Pe care îl și practică, de vreun an și ceva. Ceea ce-l face însă pe Tagaris să fie, totuși, altfel nu sunt nici unele dintre cele enumerate mai sus, ci dubla sa origine: siriană, după tată, respectiv română, după mamă. Părinții săi sunt medici, iar tatăl se ocupă și de afaceri. În plus, face parte din delegația oficială a președintelui Ion Iliescu. Dar noi am vorbit, de data aceasta, cu Tagaris...

- Sper că nu dorești să dialogăm în limba arabă...

- A, nu, sigur că nu. Nici eu nu vorbesc chiar perfect araba. Am vorbit-o doar în vacanțe, când m-am dus la bunici, în Siria.

- Ce alte limbi vorbești?

- Engleza și, firește, româna.

- Cum este în Siria?

- E o altă lume. Mai liniștită, mai degajată, acolo nimeni nu fură, căci pedepsele sunt drastice, nimeni nu te înșeală... Poți să-ți lași mașina cu portierele deschise, în stradă, că nu ți-o atinge nimeni.

- Ce mâncare îți gătește bunica ta de acolo, în mod special?

- Un fel de sărmăluțe, în foi de viță, dar cu niște condimente pe care aici nu le avem și care le dau un gust incredibil. Nu pot să-l compar cu nimic.

- Iar la desert?

- Eu prefer rodiile, pe care mi le adun singur, de pe jos, sau portocalele, pe care tot singur mi le culeg, din... portocal. Am și avut o pățanie, odată, cu fructele astea exotice... Voiam să mănânc fructul unui cactus. Există un soi care se poate mânca. Dar nu știam că și fructul în sine are țepi. Fără să-i îndepărtez, am înfulecat tot fructul și mi-am simțit gura invadată de zeci de țepi fini. M-a durut îngrozitor...

- Bunica ta a fost la tine, în România?

- Da, și îi place, deși aici este ceva... cu totul aparte pentru ea. S-a adaptat însă. Făcea chiar piața și, deși nu știe o boabă românește, conversa cu toate vecinele. Dând din mâini, bineînțeles.

- Unde-ți place mai mult, aici sau în Siria?

- Păi... aici este casa mea, dar îmi place și în Siria foarte mult. Nu cred că pot să răspund exact.

- Faci karting...

- Da, îmi place. La 1 Mai voi participa, pentru prima oară, la concursul național de profil, la Bacău. Abia aștept.

- Nu ți-e frică? Ce șanse îți acorzi?

- Nu, defel. Sportul acesta te învață să uiți de frică. Și cred că am șanse. Sper însă să am și noroc și... să prind o zi bună.

- Cât trebuie să-i dedici acestui sport, pentru a face performanță?

- Pista trebuie să fie a doua ta casă.... Glumesc. Ai nevoie de câteva ore zilnic. Doar când plouă poți să te odihnești.

- Ai kartul tău?

- Da, sigur, și țin la el foarte mult.

- Și o întrebare clasică acum: ce-ai să te faci când ai să crești mare?

- Om de afaceri, ca tata. Nu cred că aș putea să devin salariat undeva, cu un program fix, de opt ore.

- Mulțumesc și succes! Mult succes.

Discuție consemnată de **Eugenia Pantea**

Protonucleul spiritual al românilor

(Urmare din pagina 1)

Acestea sunt condiționările esențiale care definesc un popor, pe baza și în funcție de care se clădește profilul lui spiritual, unicitatea fiecăruia, contribuția mai mare sau mai mică pe plan universal, locul pe care îl ocupă între popoarele zonei, ale continentului sau ale lumii.

Poporul român s-a format în interiorul arcului carpatic, teritoriu caracterizat - după cum sublinia Blaga - prin proporționalitate, armonie și unitatea de geneză. Peisajul românesc este variat și echilibrat, de o autentică noblețe și frumusețe, ceea ce este un îndemn la cumpănire și clarviziune. În acest spațiu au locuit strămoșii noștri, daco-geții care au fost într-un contact permanent cu cultura grecilor așezați în Dobrogea. În urma cuceririi romane, dacii s-au romanizat intens, proces ce a continuat și după retragerea administrației romane. Este clar că dacii aveau o cultură materială și spirituală mai redusă ca învingătorii lor, dar trăiau într-o comuniune strânsă cu natura înconjurătoare, având sentimentul viu al armoniei dintre om și natură. Coloniștii romani, veniți din tot imperiul, se distingeau prin patriotism, prin tenacitate, un pronunțat spirit organizatoric, juridic și politic, având capacitatea de a asimila și trăsăturile tezaurului neegalat al culturii grecești. Asfel, coloniștii au adus în Dacia însușirile romane de cumpănire și realism, îmbogățite de lumina geniului elenic.

Acestea sunt datele de constituire a nucleului originar al etnogenezei poporului român.

Acest fond sau nucleu originar rezistă valurilor migratoare nu fără a prelua anumite elemente care le deformează unele trăsături în curs de formare. Au și slavii o oarecare influență, impunând un conservatorism și un fatalism ce prind rădăcini în comunitățile rurale existente.

Prin intermediul bisericii, dar și prin factorul politic, se adaugă o însemnată influență bizantină care, prin intensa viață spirituală a Bizanțului, au imprimat o notă adâncă popoarelor care au aderat la ortodoxie, fapt reluat și amplificat în perioada domniilor fanariote, astfel că pentru acea epocă se vorbește de „cultura greco-romană". Este, de fapt, o distorsionare culturală, pentru că se impune din evul mediu o influență nefastă asupra profilului spiritual al poporului nostru, care-l face să devină servil, umil față de stăpânul său otoman. Acest lucru se amplifică în timpul fanarioților care, e drept, aduc o cultură greacă ce este și ea deformată, în condițiile în care este tolerată în fanarul pervertit. Rămâne un lucru de subliniat - că prin fanarioți întâlnim cultura franceză, fapt ce a avut importanță în formarea civilizației, culturii și limbii române, probabil fiindcă spiritul francez corespundea aspirațiilor interne ale conștiinței românești, trăsăturilor esențiale ale latinității sale.

Se mai poate vorbi și de influențe ale culturii germane, dar pentru cultură influența franceză n-a fost pur modelatoare, ci catalitică, pentru că i-a determinat pe români să-și precizeze propriul lor fond psihoetnic, aspirațiile lor interne și originare, apreciate de fondul lor riguros - claritate, luciditate, echilibru, măsură și realism grefate pe un strat pesimist, fatalist și profund emotiv.

Datorită acestui puternic fond primordial cât și datorită spiritului său de toleranță, de omenie, poporul român dispune de o remarcabilă plasticitate și forță de absorbție care i-a permis să rămână deschis contactelor externe, dar, totuși, conservator în fondul său primordial.

Toate aceste trăsături sunt responsabile pentru potența noastră, pentru o anumită deschidere spre cei care ne contactează, dar și o reținere metafizică față de lucruri impuse din afară.

Președintele URR a fost la Arad

Cosmin Alexandru, președintele URR din România a fost invitat să participe ieri la ședința Comitetului Director Local URR Arad. Cu această ocazie, oficialul a prezentat forma finală a strategiei de campanie electorală pe care o va adopta partidul. **„Prezența lui Cosmin Alexandru în Arad a fost o întâlnire de lucru. S-au discutat tehnici și metode pentru o campanie electorală de succes"**, a declarat Cosmin Galu, vicepreședintele URR Arad.

Anca Șumălan

S.C. ROM OIL S.A.

Societate a Grupului ROMPETROL,

angajează

pentru depozitul de carburanți din Vladimirescu următorul personal: **facturiste - 2, referent relații externe - 1, gestionari - 2, pompagiu - 1, pompieri - 4, laborant chimist - 1, manevrant - 1, secretară - 1, sudor electric și autogen - 1, maistru electromecanic de întreținere - 1.**

Persoanele interesate sunt rugate să depună CV la depozitul din incinta fostului Combinat Chimic sau la fax 0257/216.729.

(4127590)

S.C. FRIGORIFER SA ARAD

Calea 6 Vânători 55
Tel/fax 0257-289083

vinde sau închiriază pe termen lung **SPAȚII DE PRODUCȚIE ȘI BIROURI** amenajate sau care vor fi amenajate la cererea clientului.

DEPOZIT CONGELARE

cu acces la rampă auto și cale ferată .

Utilități: apă, canalizare, curent trifazic, gaz metan, pod rulant, spații de parcare auto.

Basculă romană 2 tone și motoare electrice 0,75 - 132 KW.

(c. 790/2003)

De ce se grăbește inaugurarea Parcului Reconcilierii?

(Urmare din pagina 1)

Grabă. Și umilință?

Mulți dintre cei cu care am stat de vorbă, în timpul demersului nostru jurnalistic, ne-au asigurat că toată această tevatură s-ar putea rezuma printr-un singur cuvânt: „Electoral". Explicația cel mai des auzită a fost aceea că PSD dorește voturile UDMR în turul al doilea al alegerilor prezidențiale, iar moderații lui Marko Bela dau automat cu tifla peste nasul radicalilor din interiorul formațiunii, demonstrându-le că se îndeplinește unul dintre obiectivele majore incluse în protocolul semnat cu partidul de guvernământ. Rămânând doar înființarea universității de limbă maghiară la Cluj.

Cunoscând această ipoteză am pornit la drum și am reușit să vorbim cu factorii decizionali implicați în întreaga acțiune, mai ales pentru a afla un răspuns la întrebările: **1. De ce atâta grabă?** și **2. Nu este umilitor pentru români faptul că monumentele nu sunt amplasate în același timp?** (n.r. în 25 aprilie, în fața monumentului maghiar va „trona" un mare monument românesc, în fapt o fotografie așezată pe cadran metalic).

Iată, în continuare, răspunsurile celor care au răspuns întrebărilor noastre. Dumneavoastră, citindu-le, vă puteți face o imagine asupra celor ce se întâmplă.

Dan Ungureanu, prefectul Aradului: „Execut o hotărâre de Guvern"

„Există un regim al lucrărilor și al faptelor. Toate aceste lucrări trebuie făcute și se respectă niște termene. Eu sunt pus doar să execut o hotărâre a Guvernului României și nu să o comentez".

Dorel Popa, președinte PSD, primar al Aradului: „Lucrurile trebuie să intre în normalitate"

Președintele PSD Arad, Dorel Popa a spus că nu e umilitor pentru români faptul că statuia celor 13 generali se va amplasa mult mai devreme decât monumentul românesc. **„Nu e umilitor. Era momentul să înceapă amplasarea Monumentului Libertății. Vă pot spune că sculptorul Ioan Bolborea a început deja lucrările la monumentul românesc. Lucrurile trebuie să intre în normalitate".** Liderul PSD n-a dorit să comenteze semnificația electorală a amplasării atât de grabnice a monumentului maghiar, spunând: **„Nu pot să comentez acest lucru. Dar, oricum, acesta trebuia pus acum, având în vedere actuala conjunctură europeană".** În privința costurilor (ne referim la întocmirea PUZ-ului și la demolarea clădirii Corpului Gardienilor Publici), președintele PSD, primarul Dorel Popa, a spus că nu știe nimic pentru că acum se calculează.

Așa va trebui să arate în final monumentul românesc

Levente Bognar, viceprimar și vicepreședinte UDMR: „Camera video? Este pusă pe o clădire privată"

Pe viceprimarul Levente Bognar l-am găsit în Piața Pompierilor, unde supraveghea desfășurarea lucrărilor de instalare a monumentului celor 13 generali. Acesta ne-a declarat că nu este nici o problemă că monumentul celor 13 generali va fi amplasat înaintea celui românesc. **„Amândouă sunt puse deodată. Numai că arcul de triumf va fi reprezentat printr-o poză.".** Referitor la camera de luat vederi care supraveghează monumentul maghiar, Bognar a spus că este o cerință a agenților economici care au sponsorizat Asociația Statuia Libertății, pentru a vedea cum sunt cheltuiți banii. În privința instalării camerei video, care să supravegheze monumentul Levente Bognar a spus că aceasta este pusă pe o clădire privată și nu avea nevoie de acte oficiale. Referitor la motivul electoral al amplasării atât de grabnice a monumentului maghiar, viceprimarul a spus că nu comentează.

Gheorghe Feieș, președintele PRM: „Înjositor"

„Dar e normal. Vin alegerile și PSD are nevoie de voturile UDMR în turul al doilea. Așa cum și UDMR are nevoie de voturi în primul tur. Vreau să vă spun nici că există multe locuri, în județ și în țară, unde UDMR nu-și va pune candidați pentru primării (inclusiv la Arad), toate voturile urmând să fie date PSD-ului. Acesta este trocul și bineînțeles că e înjositor pentru români să stea și să se uite la monumentul ungurilor, în timp ce arcul de triumf românesc abia acum se face. Ca să nu mai vorbim că statuia celor 13 n-are ce căuta într-o piață publică din Arad!"

Titus Gheorghiof, președintele PNL: „Rușine!"

„Monumentul românesc? La calendele grecești. Devreme ce s-au dat hotărâri peste vrerea populației din Arad (un referendum ar demonstra cu siguranță acest lucru!), nu mai avem ce comenta. A fost o obligație asumată printr-un protocol. Totul este pur electoral. Și o să vă dați seama în momentul în care UDMR va anunța că nu va avea candidat pentru Primăria Aradului. Umilitor! Da. Nu numai pentru români, pentru toți arădenii. Filmează tot, fotografiază tot. Dacă trec cu fiica mea pe acolo, mă pot trezi ulterior șantajat. E o rușine!".

Gheorghe Seculici, președintele PD: „Un compromis electoral"

„Este evident faptul că PSD a intrat într-o criză a alegerilor, realizând că pierde teren în plan politic. De aceea este dispus la orice compromis, unul dintre acestea fiind chiar această acțiune, cu încălcarea oricărei legislații în vigoare (Legea 50 - nu există PUZ aprobat de CLM, și expus 30 de zile la transparență, adică acea transperență de care domnul primar face atâta caz întotdeauna). Nu în ultimul rând, tot un compromis este faptul că s-a acceptat realizarea unui monument grotesc pentru care se cheltuiesc, în această fază, aproximativ 6 miliarde de lei. Doar pentru o machetă. Mai mult de atât, este foarte clar faptul că e vorba de un compromis, pe care PSD îl face din dorința de a nu pierde aceste alegeri și a rămâne în continuare într-o poziție în care să-și permită să facă abuzuri și să sfideze legea ca și până acum. Dezgustător este faptul că acest Guvern ne pune într-o postură jenantă, realizând un parc al reconcilierii (care pare a fi o idee de lăudat), amplasând în această piață un monument contestat, dar cu reale valori artistice - al maghiarilor -, față în față cu un monument grotesc, fără nici o valoare artistică - al românilor -, de care vom avea repulsie și ne va fi rușine să ne identificăm cu el. Totul doar din dorința PSD de a-și păstra poziția la guvernare. Cât despre UDMR, e normal să dorească să pună statuia până în 25 aprilie. Doar vin alegerile. Și se vor putea lăuda."

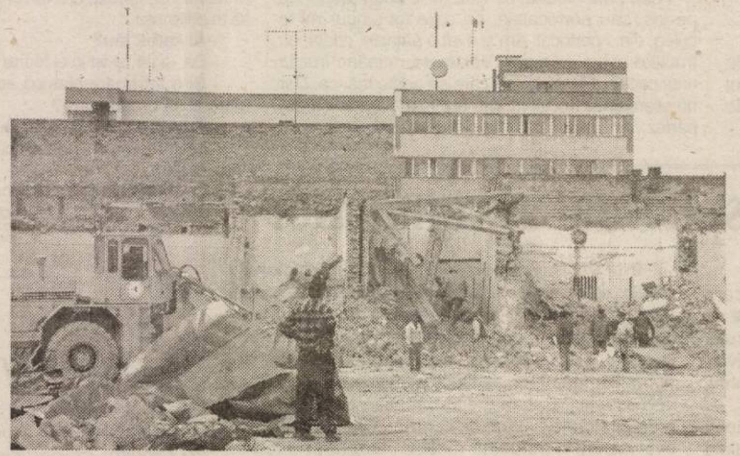

Pe locul dărâmăturilor se va ridica, deocamdată, „fotomontajul" monumentului românesc

◆◆◆

Comentariile sunt de prisos. De aceea, acum, în final, mai adăugăm doar faptul că în 25 aprilie este foarte probabil ca inaugurarea parcului să fie făcută în prezența premierului maghiar și a unor oficialități române. Nu primul ministru Adrian Năstase, ci, dacă se confirmă informațiile pe care le deținem, vicepreședinții PSD, Viorel Hrebenciuc și Șerban Mihăilescu. Însoțiți, bineînțeles, de președintele UDMR Marko Bela.

Ceaușescu - agent al economiei de piață

Adrian CIOROIANU

În săptămâna trecută, mai multe emisiuni de seară ne-au adus în fața ochilor crâmpeie din ceea ce a fost altădată povestea lui Nicolae Ceaușescu și a celor pe care i-a condus de la o mare speranță la o mare deziluzie - adică noi. Spre deosebire de predecesorul său Gheorghiu-Dej, care începuse în 1945 ca un stalinist sadea și a terminat în 1965 ca un lider național, Ceaușescu a făcut drumul invers: de la comunismul relativ liberal al anilor '60 la amestecul dintre stalinism, comunism asiatic și naționalism desuet din anii '80. Inițiativa lui Marius Tucă este lăudabilă: am avut ocazia, astfel, să vedem "față în față" un Ceaușescu din august 1968, în balconul Comitetului Central, și un cu totul alt Ceaușescu, în același loc, în decembrie 1989. Pe același ecran, la interval de câteva minute, un alt om, un alt discurs, o altă Românie.

La drept vorbind

Probabil că unora li se pare curios că în an electoral, în prag de alegeri locale, una dintre emisiunile emblematice ale unui post de televiziune cu acoperire națională a coborât în istorie în loc să sondeze prezentul. Se poate discuta dacă, pentru toți românii, analiza sfârșitului lui Ceaușescu era o prioritate. Dar, una peste alta, cred că tot e mai bine decât să consumăm aceleași interminabile emisiuni de divertisment ce curg pe toate canalele, într-o încercare iluzorie de a ne face să uităm că, din păcate, unele dintre nostalgiile post-comuniste ale pensionarilor noștri sunt îndreptățite.

Dar lucrurile se pot nuanța mai departe, din două puncte de vedere. În primul rând, este clar că în decembrie 1989 numai cuplul Ceaușescu a pierdut partida; ei au devenit un fel de țapi politici ispășitori pentru toată structura comunistă. Pe umerii lor căzuți s-au ridicat cariere politice sau imperii financiare. Cine nu recunoaște acest lucru neagă, pur și simplu, realitatea. Sau mă gândesc la d-l Paul Niculescu-Mizil, unul dintre cei care s-au aflat alături de Ceaușescu și în 1968 și în 1989. Comentariile domniei sale m-au decepționat: o mulțime de clișee, într-o limbă de lemn de care nu mai poate scăpa, se pare. E trist să constatăm că astfel de oameni, care au condus România spre dezastrul economic, social și moral din '89, nu au înțeles nimic din nocivitatea comunismului.

Și mai este, în fine, un aspect. Nicolae Ceaușescu se pare că se desparte de eticheta de "tiran și-atât"! Oricât ar părea de paradoxal, prin noi, s-a acomodat și el la economia de piață! Fostul dictator, pe măsură ce se întoarce în istorie, devine nume de marcă - sau brand. Istoricul canadian Bogumil Koss spunea că, în țările comuniste, popoarele trebuie să-și permită un fel de doliu post-comunist, așa cum o familie poartă un doliu după un membru de care se desparte pentru totdeauna. Numai așa cel îngropat se va odihni în pace, iar cei în viață vor putea continua cu conștiința împăcată. În România, acest doliu nu s-a produs de-a lungul deceniului trecut, pentru că am fost ocupați cu alte lucruri. Poate că - mai știi? - i-a venit abia acum timpul.

Devenit brand, Ceaușescu vinde mai bine emisiuni de televiziune, pagini de ziar sau cărți de istorie, în care nu se mai discută cu argumente. Să fie acesta primul semn că, în fine, reintră și el în normalitate și că țărâna, peste el, a început să fie mai ușoară?

Conducerea PUNR Arad nu știe nimic despre demiteri

Știrea cu privire la suspendarea din toate funcțiile a lui Ioan Miclăuș, candidatul PUNR la Primăria Aradului și a primvicepreședintelui Ioan Popa nu a fost confirmată încă de conducerea PUNR Arad. Mai mult, aceștia nici nu știau ieri nimic de aceste schimbări, „noutățile" fiind citite de ei în ziarul nostru. Cu privire la aceste aspecte, Viorica Dutca, președinte PUNR Arad a declarat: **„Nu am primit nici o confirmare oficială de la conducerea centrală. Eu nu am fost la ședința de sâmbătă care a avut loc la București și nu știu ce s-a întâmplat. Am încercat să contactez telefonic persoanele din conducere, dar a fost în zadar".** La fel de neinformat a fost și Ioan Popa, unul dintre cei suspendați, care a spus: **„Tot ceea ce știu este din cotidianul „Adevărul" de azi (n.r.-ieri). Nu pot să vă spun nimic mai mult".**

Anca Șumălan

Gigi Becali este așteptat la Arad

Helmuth Duckadam, președinte al PNG Arad, a declarat, în cadrul conferinței de presă de ieri, că pe data de 30 aprilie Gigi Becali, președintele Partidului Noua Generație, se va afla la Arad. Întâlnirea cu membrii și simpatizanții partidului va avea loc la Casa de Cultură a Sindicatelor, unde vor fi prezentați candidații la funcția de primar și consilier local ai PNG Arad.

Privitor la candidatul PNG la Primăria Arad, Helmuth Duckadam a spus că este posibil ca formațiunea pe care o reprezintă să nu aibă un pretendent la funcția de primar. **„Deocamdată nu m-am hotărât dacă voi candida sau nu. Voi analiza ce șanse am"**, a specificat Duckadam.

În altă ordine de idei, în ultima săptămână au fost înființate filiale la Apateu, Beliu, Seleuș, până în prezent PNG Arad având constituite 43 de organizații și un număr de 1500 de membri.

Daniel Albu

Senatori francezi, la Felnac

● 55 de vieri, importați din Franța pentru material seminal

AF Romania din Felnac a primit, ieri, vizita unei delegații din Franța compusă din 12 parlamentari francezi. „Scopul vizitei noastre este să ne facem o opinie asupra stării actuale a economiei românești, în perspectiva aderării României la UE. Pentru fiecare sector vizităm un singur obiectiv din țară. Pentru zootehnie a fost aleasă această societate, AF Romania. Aceasta este prima noastră vizită. Vom merge și la alte societăți românești și apoi ne vom continua misiunea și în Bulgaria", ne-a spus șeful delegației, Gerard Cesar.

Foto: V. Musca

Directorul AF Romania, Daniel Demeilliers, le-a arătat concetățenilor lui complexul pe care îl conduce în comuna arădeană din 1997 și le-a dat acestora date despre activitatea societății. AF Romania se ocupă cu uscarea cerealelor, comercializarea acestora, producerea de furaje pentru animale, creșterea de viței pentru export și, mai recent, cu producerea și vânzarea de material seminal pentru inseminarea artificială a scroafelor. De altfel, în ceea ce privește producerea de material seminal în sistemul privat din România, există doar două firme - una la Târgu-Mureș, și cealaltă - AF Romania Felnac.

În acest scop, au fost importați din Franța 55 de vieri, rase pure - Marele Alb, Landrace, Pietren -, dar și vieri terminali pentru carne - hibridul franțuzesc Maxter (creație a geneticienilor francezi). Conducerea societății apreciază că, pentru început, se vor obține lunar circa 700 de doze, urmând ca atunci când se va trece la exploatare masivă numărul dozelor să fie de 60.000, anual. Investiția se ridică la 120.000 de euro, în această sumă intrând aducerea vierilor, amenajarea grajdurilor și a laboratorului de analiză. Cum, în țările UE se practică doar metoda inseminării artificiale a animalelor, aceasta fiind tendința și în România, în viitor, conducerea AF Romania speră să găsească piață pentru materialul seminal pe care îl produce.

„Am constatat că societatea face mari eforturi financiare, tehnice, pentru a ameliora selecția porcinelor și asta grație importului de porci din Franța, obiectivul fiind de a produce o calitate mai bună, care să corespundă cerințelor consumatorului", a adăugat șeful delegației parlamentarilor francezi.

La evenimentul de ieri a participat și ing. Leonard Zoriti, șeful Serviciului Consultață din cadrul Centrului Județean de Consultanța Agricolă, care ne-a declarat: „Am rămas impresionat de ceea ce s-a realizat și de ce se dorește să se realizeze la AF Romania. Sigur că, pentru specia porcină - având în vedere faptul că se pare că nu există contingent drastic limitat pentru carnea de porc, comunitatea europeană permițându-ne chiar să ne mărim efectivul de porcine - există piață pentru a aduce tehnologii moderne de reproducere și creștere a unor hibrizi competitivi, pentru a face față necesităților și cerințelor comunitare. Ce se face aici e un lucru bun, benefic pentru crescătorii de porci din regiune și chiar din țară".

Livius Ranta, un crescător particular de porci, membru al Asociației Crescătorilor de Porci din județul Arad, spune că, deși materialul seminal procurat de la Oficiul de Reproducere e gratis (existând subvenționare din partea statului), este interesat să preia „material seminal de înaltă calitate, astfel intenționez să îmbunătățesc calitatea reproducătorilor și a porcilor destinați prelucrării, prin creșterea cantității de carne în carcasă, sporuri zilnice mari și reducerea stratului de grăsime". Ranta a ținut să puncteze importanța evenimentului de ieri și dintr-o altă perspectivă: „N-am văzut nici un senator român, dar acum, vedem aici 12 senatori francezi".

Gerlinde Knap

Recomandări privind irigarea culturilor de legume protejate

La stabilirea corectă a normei de udare trebuie să avem în vedere mai mulți factori. Cei mai importanți sunt: textura solului, metoda de udare, anotimpul și specia cu fenofazele sale de vegetație.

Dr. ing. Petru Vărădie

Textura solului

Textura solului are o influență majoră asupra capacității de reținere a apei în sol. Solurile grele (argiloase sau argilo-lutoase) au capacitate mare de reținere a apei, capacitatea de câmp fiind de aproximativ 30%, ceea ce presupune că pe adâncimea de 1 m, la o suprafață de 1 ha, cantitatea totală de apă reținută este de aproximativ 870-1000 mc. Cu toate acestea, când nivelul apei din sol scade la 13,5 - 14,6% din greutatea solului se ajunge la coeficientul de ofilire. În cazul solurilor ușoare (nisipoase, nisipo-lutoase), capacitatea de câmp pentru apă scade până la 10,5% din greutatea acestuia, aproximativ 310 mc/ha, iar coeficientul de ofilire este de 1-2%. În aceste condiții este evident că pe un sol nisipos este indicat să udăm mai des decât pe un sol argilos.

Metoda de udare

Udarea pe rigole sau prin inundare presupune inflitrarea apei în sol și înaintarea acesteia pe rigolă în funcție de panta terenului și debitul de apă asigurat. În general, această metodă se remarcă prin consumuri mari de apă și o spălare puternică a sărurilor din sol. Continuă să fie metoda cu cea mai largă răspândire cu toate că la culturile extratimpurii și timpurii datorită răcirii solului poate avea unele inconveniente. De asemenea, prin practicarea acestei metode se contribuie la răspândirea unor ciuperci de sol sau în cazul terenurilor cu apă freatică la suprafață se pot crea zone de sărăturare.

Udarea prin aspersie are dezavantajul că tasează solul, contribuie la răspândirea unor boli foliare și asigură o umectare a solului la mică adâncime. Se recomandă la vărzoase și parțial la ardeioase.

Udarea prin picăturare este o metodă mai modernă care permite aplicarea unor norme de udare raționale, în corelație și cu ceilalți factori (cultura, fenofaza, nutriția etc.).

În funcție de metoda practicată normele de udare vor fi mai mari la metoda prin brazde sau inundare, iar intervalul între udări mai scurt la picurare și aspersie.

Anotimpul și specia legumicolă

Consumul de apă este influențat la fiecare specie și de perioada calendaristică în care ne găsim. Factorii care contribuie la acest lucru sunt legați de fenomenul evapotranspirație. În cazul irigării prin picurare există studii care indică necesarul zilnic de apă / mp / săptămână la fiecare cultură. Spre exemplificare prezentăm informativ normele de udare la câteva culturi legumicole pentru un teren mijlociu.

Cultura l/mp	Săptămână în luna calendaristică								
	II	III	IV	V	VI	VII	VIII	IX	X	XI
Castraveți	10	20	40	61	67	67	63	31	17	15
Tomate	9	14	23	37	39	39	35	21	14	-
Vinete	-	13	18	22	25	25	22	13	-	-

Avertizare fito-sanitară (săptămâna 19-25 aprilie 2004)

În urma investigațiilor de teren și a analizării biologiei dăunătorilor în corelație cu datele meteo la zi, specialiștii Unității fito-sanitare Arad avertizează asupra posibilității apariției unor dăunători sau boli. Pentru această săptămână s-a constatat că în ultimele zile condițiile climatice favorizează apariția și dezvoltarea unor dăunători (gândacul roșu, gărgărița, buburuza) la culturile trifoliene (lucernă, trifoi). Pentru prevenirea și combaterea acestora se recomandă executarea imediată a unor lucrări de stropire cu Sinoratox 35 CE (1,5 l/ha) sau Fastac 10 EC (0,15 l/ha) sau Karate 2,5 EC (0,3 l/ha). Lucrările se vor repeta după prima coasă.

Piersic și prun

Este perioada în care se dezvoltă și **visepea neagră** a prunilor și poate apare boala pătarea roșie a frunzei de prun. Pentru combaterea acestora, la scuturarea a 10-15% din petalele florilor se aplică tratamente cu Sumithion 50 EC (0,1%) sau Fastac 10 EC (0,015%) sau Ekaluxs (0,075%). Dacă se constată și apariția bolii de pătare roșie a frunzelor, produsele de mai sus se completează cu Dithane M 45 (0,2%) sau Captadin 50 PU (0,25%) sau Vondozeb (0,2%).

Piersicul poate fi afectat de bășicarea frunzelor. La apariția dăunătorului/bolii, se folosește pentru combatere Captadin 50 PU (0,25%) sau Merpan 50 WP (0,25%) sau Anvil 5 SC (0,04%), sau Bravo 500 SC (0,15%). Tratamentul se aplică imediat. Pentru afide de completează cu Carbetox 37 CE (0,4%) sau Sinoratox 35 CE (0,1%).

Doru Sava

Producătorii de ouă trebuie să se doteze cu ovoscoape

Guvernul României a emis o hotărâre prin care toți producătorii de ouă vor trebui să aibă în dotare aparate speciale de verificare a ouălor, aparat denumit ovoscop. Conform HG 415/2004, aceste măsuri se vor aplica începând din 1 septembrie 2005 la marii producători, ouăle urmând să fie clasificate în funcție de aspectul cojii, înălțimea camerei de aer, consistența albușului, dimensiunea și poziția gălbenușului, precum și în funcție de lipsa petelor de sânge și a corpilor străini.

Din informațiile obținute de la directorul Direcției Veterinare și pentru Siguranța Alimentelor Arad, Sorin Iercan, am aflat că în municipiu, piețele sunt deja dotate cu astfel de aparate, iar producătorii pot analiza ouăle la centrele sanitar-veterinare din piețe.

„Este vorba de un aparat cu lumină puternică, cu ajutorul căreia se poate vedea prin ou. Se vor stabili diferite categorii de ouă, în funcție de mărimea camerei de aer, gălbenuș, albuș etc. Noi suntem dotați cu astfel de aparate în piețe, iar în urma acestei hotărâri de guvern vor trebui să le achiziționeze și marii producători", susține Sorin Iercan.

Micii producători de ouă au scăpat de noi cheltuieli, fiind permis ca ei să folosească în continuare ovoscoapele din piețe. Totuși, după normele UE, în curând ei nu vor mai avea voie să vândă ouă direct în piețe, ci la anumite centre de colectare, care vor trebui să se doteze și ele cu ovoscop.

Cosmin Mihuța

Aproape 70.000 de agricultori au primit subvenții pentru culturi

Suma pe care județul Arad a primit-o reprezentând sprijinul direct al statului pentru înființarea de culturi agricole și fertilizarea acestora de către producătorii agricoli este de **325 miliarde de lei**. Acești bani au venit în două tranșe; prima - pentru culturile înființate în tomna lui 2003, iar a doua tranșă - pentru fertilizarea și ierbicidarea acestor culturi. Fiecare producător agricol care a solicitat ajutorul statului a primit, pentru fiecare hectar de pământ deținut, două milioane de lei - câte un milion în fiecare tranșă.

„Pentru sprijinul de două milioane de lei la hectar au depus cereri 69.725 de agricultori din județ. În prima tranșă s-au primit 78 de miliarde, iar în a doua, banii au venit în mai multe etape", spune Gheorghe Rusu, directorul adjunct al Direcției Agricole și de Dezvoltare Rurală Arad.

Ultimii bani primiți de către DADR, 81,6 miliarde de lei, reprezintă mai multe subvenții (culturi, prima de lapte, prime de asigurare, etc.).

G. Knap

Lecția agriculturii japoneze

Doi experți guvernamentali japonezi se află la Arad pentru a acorda asistență la două unități agricole. Este vorba de Pădureni S.A din Chișineu- Criș și Agroprofit Pecica. Yukio Abe și Oyama Kiyomi Oyama sunt specialiști în management agricol. „Am observat în România exploatații agricole care au făcut progrese însemnate. În special în domeniul agriculturii ecologice, cred că sunt destule ferme care sunt pregătite standardelor Uniunii Europene", a spus Yukio Abe.

Foto: V. Musca

Japonia este una dintre forțele economiei mondiale. Care este nivelul de dezvoltare al agriculturii nipone? În proporție de 100 %, toate exploatațiile agricole din Japonia sunt într-un sistem, așa numit de cooperative japoneze. Terenurile aparțin fermierilor,care lucrează pământul în familie, dar toate acestea fac parte dintr-un sistem. Adică totul este planificat de la înființarea culturilor și până la vânzara recoltelor. În toată Japonia sunt peste 1000 de astfel de cooperative, „dar pe viitor încercăm să le reducem la 500 pentru a fi mai puternice", a adăugat Abe. În marea majoritatea a cazurilor, o familie are în proprietate un lot de pământ care nu depășește 1,5 hectare. Sistemul de cooperative japoneze a luat ființă după ultima conflagrație mondială. După jumătate de secol, sistemul a ajuns atât de puternic încât poate să facă presiuni asupra Dietei pentru promovarea sau modificarea unor legi. Cooperativele nu activează doar în agricultură, ele au interese și în sistemul bancar, se implică în asistența socială pentru membrii lor. Un lucrător din agricultură poate avea un venit anual de 70.000 -80.000 de dolari. În Japonia desigur. Unde doar 4% din populația activă lucrează în agricultură; iar consumul este asigurat doar în proporție de 42% din producția internă. „Vrem să încercăm să creștem acest procent la 45%", adaugă Abe. Interesant este și un alt aspect: 90 % din agricultorii japonezi au din munca pământului doar o a doua sursă de venit.

Cum spuneam nici un agricultor japoenz nu este în afara sistemului de cooperative. Nu că ar fi obligați să facă parte din acestea. Sunt liberi să aleagă, însă cei care ar fi... nealiniați, nu ar beneficia de nici măcar un yen subvenție din partea guvernului.

Japonezii vor da consultanță în județul Arad mai ales în management agricol, însă la modul cel mai practic.

„Oriunde în lume micii fermieri au nevoie de protecția guvernului. Dar trebuie în primul rând să te ajuți singur, nu să depinzi doar de guvern", a punctat Yukio Abe. Sigur perspectivele sunt diferite: economia japoneză este atât de puternică încât poate să subvenționeze în proporții care nouă ni s-ar părea incredibile agricultura. La noi realitățile sunt altele. Însă lecția japoneză poate fi utilă.

G. Constantinescu

La Cruceni

Locuințele nu se dau celor săraci...

Mihai Daniluc, din satul Cruceni, comuna Șagu, se numără printre miile de tineri din județul nostru care au nevoie de o locuință. „Am o situație mai grea, sunt căsătorit, am un copil și locuiesc împreună cu părinții mei și cu încă o familie, într-o singură locuință. În total, stăm 13 persoane într-o casă cu 5 camere" - mărturisește Mihai Daniluc. El știe că a primi astăzi o locuință de la stat este un lucru dificil, deoarece administrațiile nu mai dețin astfel de spații. Din această cauză, M. Daniluc nici nu și-a făcut mari speranțe până anul trecut.

În 2003 însă, el a aflat că în satul Cruceni, Primăria are un imobil disponibil pentru a fi închirit. „De cum am auzit că ar fi liberă o locuință, în 2003, am depus o cerere la Primăria comunei Șagu. Atunci, cei de la Primărie au făcut o anchetă socială, acordându-mi punctajul maxim. Eram bucuros că, în sfârșit, o să primesc și eu o locuință, în care mă pot muta cu familia" - spune Mihai Daniluc.

Bucuria lui Daniluc a fost însă de scurtă durată, deoarece recent, în ședințele Consiliului Local din 30.03.2004, locuința respectivă a fost atribuită altcuiva. Este vorba de preotul greco-catolic Marcel Tarce, din aceeași localitate.

Foto: Al. Marianuț

„Nu pot să înțeleg ce s-a întâmplat! Știu că preotul locuiește în prezent în casa parohială, compusă din cinci camere plus anexă și grădină mare. În timp ce preotul are o locuință necesară pentru patru persoane, noi am fost lăsați să stăm 13 persoane într-o casă de numai cinci camere. De ce?" - întreabă Daniluc.

Dorind să vedem de ce s-a procedt astfel, ne-am interesat la Primăria comunei Șagu. Gherghina Rabi, secretarul primăriei, ne-a spus că locuința a fost atribuită după niște criterii stabilite de către Consilul local Șagu. În ceea ce privește „punctul forte" al lui Daniluc - numărul de persoane care locuiesc într-un singur imobil - d-na Rabi ne-a declarat că, din câte cunoaște dânsa, consiliul local n-a luat în considerare decât numărul de membri din familia solicitantului. „Cererea a fost făcută de către familia Daniluc, care are trei membri" - explică secretarul Primăriei.

Cercetând tabelul cu criteriile care au stat la baza Hotărârii Consiliului Local, observăm că Daniluc a „pierdut" 100 de puncte la specificația „garantul social în comună". Ceea ce înseamnă că aleșii locali au luat în considerare contribuția adusă de fiecare solicitant la dezvoltarea localității. De asemenea, Daniluc (ca de altfel nici un alt „concurent") n-a primit nici un punct la „priorități speciale".

În clasamentul întocmit de C. L. Șagu, M. Daniluc se situează pe locul 4, cu 125 de puncte. Cei care se consideră că au fost nedreptățiți - între care și Daniluc - pot ataca în instanță Hotărârea Consiliului local.

Prin felul cum s-au derulat evenimentele la Șagu, consilierii au avut de ales între a face protecție socială și a urmări, hai să spunem, dezvoltarea localității. Cea mai clară dovadă în acest sens este modul de alcătuire a criteriilor.

Este bine, este rău că s-a procedat așa? Adevărul adevărat ar trebui să-l știe cel mai bine tocmai ei, consilierii care trăiesc și locuiesc acolo. Cu cât te îndepărtezi de Cruceni, cu atât e mai greu să dai un „verdict" în acest caz...

Cosmin Trif

Arădenii, victime ale fraudelor pe Internet

Convorbire cu dl DAN CIOCA, șef departament Oficii Comerciale Romtelecom

– Recent, locul celebrelor convorbiri telefonice cu suprataxă (cunoscute și sub denumirea de linii erotice sau tot felul de concursuri), care generau facturi uriașe pentru abonații Romtelecom, a fost luat de către așa-numitele fraude realizate prin Internet. Mai întâi, spuneți-ne, vă rugăm, care este procedura prin care abonații Romtelecom ajung să primească astfel de „țepe" ?

– Este vorba de accesarea unor site-uri, care au de regulă două opțiuni, o opțiune cu plată directă, una fără plată directă. Dar, undeva în josul imaginii scrie că poți intra acolo „doar la prețul convorbii telefonice..." Omul este indus în eroare și pentru că textul este în limba engleză și este foarte mic, ascuns undeva la marginea site-ului. Văzând ceva gratuit, sigur că este tentant. Nu trebuie să ne imaginăm că toate aceste site-uri sunt imagini sexy sau porno. Există și site-uri cu jocuri pentru copii sau mici softuri, mici programele, accesate nu numai de către copii ci și de către oameni maturi. Practic, aceste programe se descarcă fără voia omului. E adevărat că omul este avertizat. Însă textul avertizării e mic și în engleză, ceea ce de multe ori e ca și când n-ar fi...

– Domnule Cioca, ce se petrece din punct de vedere tehnic ?

–După cum v-am spus, omul este avertizat, ceea ce înseamnă că este deconectat de la providerul lui de Internet și este conectat direct pe un număr de telefon internațional, la un preț al companiei noastre. Este vorba de convorbiri cu Anglia, Guinea, convorbiri prin satelit etc. al căror preț e de câteva ori mai mare decât convorbirile obișnuite. Practic se descarcă o conecțiune de tip dial-up conection (care de regulă „taie" și aceea componentă auditivă, pe care suntem obișnuiți s-o auzim de fiecare dată când ne conectăm la Internet) astfel încât omul descarcă un mic programel și automat, în spatele imaginii se formează o altă conexiune. Abonatul crede că este conectat pe providerul lui, dar, de fapt, el este acum conectat direct pe con-

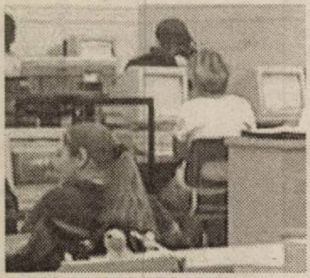

vorbirea, hai să-i spunem, de Anglia. Pe care convorbire sigur că mai departe se descarcă jocul, programul sau imaginea accesată.

– Nu există nici un indiciu care să-i dea abonatului de gândit că se întâmplă ceva ?

– Un argument important este că la unele programe îți cer să spuni țara de unde suni. De ce ? Nicidecum pentru statistică, ci pentru ca organizatorul aplicației respective să știe ce cod să formeze în fața numărului de România. Din România, de exemplu, se formează 00, din altă țară altceva. Mai nou unele programe detectează țara din care care suni din IP-ul celui care accesează, motiv pentru care nu-l mai întreabă nimic. De fapt, scopul acestora nu este decât să-și atragă cât mai mult trafic, din care câștigă un procent.

– Totuși, cum ne putem proteja de aceste „țepe"?

– Orice abonat poate să se păzească foarte simplu, având telefonul parolat la convorbiri internaționale sau numai când accesează Internetul. Atunci, aceasta, hai să-i spunem fraudă între ghilimele nu mai este posibilă, deoarece când are loc deconectarea de la providerul de Internet, din cauza faptului că linia este parolată, acel număr internațional nu se mai poate forma. Sigur, se poate parola și în așa fel încât să ai restricții doar la convorbirile internaționale. Pe de altă parte trebuie să spun că orice om ar trebui să se gândească mai bine când află că ceva este gratuit. Probabil că oamenii nu-și dau seama din cauza tentației foarte mari de a lua un lucru mai ieftin de pe Internet. Tentația apare printr-un program mai bun, printr-un joc mai bun, sau prin tot felul de fotografii mai deocheate. Cu toate că nimeni nu-ți dă ceva astăzi gratis...

–Domnule Cioca, ce pagube s-au înregistrat în județul nostru prin aceste mijloace ?

–De nivelul sutelor de milioane de lei. Noi descoperim aceste cazuri prin salturile de trafic înregistrate, la un interval de o zi, două. Când întâlnim astfel de situații, clienții în cauză sunt avertizați și după caz se trece la restricționare sau deconectare.

– Care este costul maxim la care pot ajunge asemenea „convorbiri " pe Internet ?

– Acestea pot ajunge până la 4 Euro pe minut. Cele mai scumpe sunt convorbirile prin satelit, făcute în țări în care bineînțeles clientul spune că n-a vorbit în viața lui. De altfel, dacă am face o probă și am suna la numărul respectiv am constat că acolo răspunde un modem de calculator. De fapt, aici nu avem de a face o convorbire, ci cu o transmisie de date. Este ca și cum providerul nostru de Internet ar avea număr de Anglia, și nu unul local, taxat, sigur, de câteva ori mai puțin.

A consemnat, Cosmin Trif

Consiliul de Administrație al spitalului din Ineu se schimbă săptămânal!

Consiliul de administrație al Spitalului din Ineu parcurge un întreg șir de modificări. În cadrul penultimei ședințe de consiliu au fost aleși ca membri în acest consiliu viceprimarul localității și contabila șefă a primăriei. Hotărârea a fost votată în unanimitate, a trecut prin Serviciul Juridic ...Toate bune și frumoase! A fost ales președintele Consiliului în persoana directorului adjunct al DSP, d.na Camelia Stoian, s-a organizat un concurs pentru ocuparea funcției de director al unității în cauză, când autoritățile locale s-au dezmeticit și și-au dat seama că de fapt, cele două persoane numite de către CL nu corespund, funcțiile deținute în cadrul Consiliului Local nefiind compatibile cu cele din consiliu de administrație.

În acest context, viceprimarul Florica Gănescu a cerut Consiliului Local să-i clarifice situația. Lucru care de altfel s-a întâmplat în ultima ședință de consiliu desfășurată vineri, 15 aprilie a.c., dată la care au fost aleși ca noi membri un medic veterinar și dr. Petru Adam, ginecolog în incinta spitalului. „ Nu am nimic cu persoanele nou numite în acest consiliu, eu oricum nemaiavând dreptul de a activa în acest segment după ce îmi voi termina mandatul ca viceprimar, moment în care mă voi întoarce în sectorul sanitar, unde am lucrat ca laborantă timp de 30 de ani. Problema e că legislația în vigoare nu permite ca un angajat al unui anumit spital să fie membru al acelui consiliu de adminstrație, excepție făcând directorul unității spitalicești. Astfel, dr. Petru Adam nu corespunde din acest punct de vedere. Eu nu înțeleg cum poate să treacă o astfel de hotărâre prin consiliu fără ca Serviciul Juridic să se sesizeze față de astfel de nereguli. Surprinzătoare atitudinea reprezentantului Serviciului Juridic care pesemne nici nu are habar de lege", precizează d.na **Florica Gănescu,** viceprimarul orașului Ineu.

La rândul său, președinta Consiliului de Administrație al spitalului Ineu, d.na Camelia Stoian, declară: „Până în prezent nu am primit nici o informare din partea Consiliului Local Ineu cu privire la eventualele incompatibilități ale viceprimarului cu funcția de membru în CA al spitalului. Neoficial, am aflat că la finele săptămânii trecute Consiliul Local a numit alți doi membri, unul dintre ei lucrând cu norma de bază în cadrul spitalului. Și această decizie contravine ordinului Ministerului Sănătății care interzice ca un medic să fie membru într-o astfel de organizație, cu excepția directorului spitalului cu pricina".

***

În aceste condiții, CA al spitalului Ineu nu mai are altceva de făcut decât să aștepte ca membrii Consiliului Local să își pună hotărârile în legalitate.

M. Popescu

Prins în flagrant

Jandarmii de la Comandamentul Județean Arad au prins în flagrant, ieri noapte, un spărgător de locuințe. **Alexandru Mureșan**, în vârstă de 49 de ani, din Arad care a pătruns într-o locuință din zona Pieței Arenei, proprietatea Marianei Bag de unde a sustras bunuri în valoare de aproape 6,5 milioane de lei.

Jandarmii care patrulau în zonă l-au depistat, recuperând prejudiciul în totalitate. **Bunurile au fost predate păgubitei**, după care l-au înaintat Parchetului.

Alimentația în bolile hepatice

Alimentele permise:

● **cărnuri:** carnea slabă de vacă, vițel, găină, pui, preparate sub formă fiartă sau la grătar, peștele slab (șalău, știucă, fiert sau la grătar)

● **lactate:** lapte dulce, bătut, iaurt, cât mai degresate

● **ouă:** 1/2 pe zi, în diverse preparate (sufleuri, budinci, papanași), fiert moale

● **pâine:** albă sau intermediară, veche de o zi

● **legume:** dovlecei, morcovi, spanac, roșii, cartofi și alte legume cu celuloză fină

● **fructe:** sunt permise toate fructele, în funcție de toleranța fiecărei persoane, dacă sunt foarte bine coapte sau sub formă de fructe coapte, sucuri, compoturi

● **dulciurile:** sunt permise cele preparate cu brânză de vaci și cu fructe, aluatul fiert, aluatul de biscuiți, aluatul de tartă, cele preparate cu gem sau marmeladă, făinoasele cu lapte

● **grăsimile:** unt, ulei crud adăugat la mâncăruri gata preparate sau la salate

● **băuturi:** lapte, ceaiuri din plante, sucuri din fructe și legume, compoturi

● **condimente:** cele aromate (cimbru, tarhon, mărar, pătrunjel), vanilie, scorțișoară

● **supe și ciorbe** preparate fără rântaș și grăsimi

● **sosuri dietetice**

Se vor evita:

■ **carnea grasă, conservele de carne**, mezelurile, viscerele, peștele gras, peștele sărat și afumat, conservele de pește

■ **brânzeturile grase**, fermentate

■ ouăle în cantitate mare, fierte tari sau prăjite

■ **untura, slănina, grăsimile prăjite**

■ **legumele bogate în celuloză:** ridichi, conopidă, ceapă, usturoi, varză, fasole uscată, castraveți, gulii, ciuperci, linte

■ **fructele oleaginoase** (alune, migdale, nuci), fructele cu coajă și sâmburi

■ **dulciuri:** aluaturi dospite calde, foietaje, prăjituri cu nuci, alune, migdale, aluaturi cu untură, unt, gălbenuș de ou în cantitate mare, înghețate

■ **băuturi:** cafea, cacao, alcool sub orice formă, ape minerale acidulate

■ **condimente iuți, picante:** boia iute, piper, hrean, ceapă, usturoi

■ **supe grase, ciorbe grase, cu rântaș**

■ **sosuri cu rântaș**

■ **maioneze, sos de muștar**

Medicul vă răspunde!

● **K. I., 48 ani, Arad.** Există multe plante cu efect diuretic. Iată două rețete: **R1: câte 20 g coada-calului, frunze de mesteacăn, mătase de porumb, rădăcini de leuștean, 10 g anason, 40 g talpa gâștei, 20 g fructe de ienupăr.** O linguriță din acest amestec se oparește cu o cană de apă și se lasă o jumătate de oră, timp în

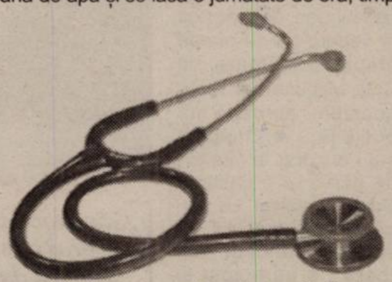

care se amestecă, apoi se strecoară. Se beau 3 căni pe zi. A doua rețetă, **R2: 20 g fructe de ienupăr, 40 g frunze de urzică, 40 g splinuță, 40 g rădăcini de pătrunjel.** Se prepară ca și ceaiul anterior. Se beau 3 căni pe zi.

● **L. B., 36 ani, Arad.** Fumătorii suferă în permanență de lipsa vitaminei C. În lipsa vitaminei C se poate observa o scădere a imunității, oboseală, insomnie, lipsa poftei de mâncare, fragilitatea oaselor, carii dentare etc. Surse naturale de vitamina C sunt: măceșele, coacăzele negre, citricile (lămâi, portocale, grapefruit).

Măceșele sunt foarte bogate în vitamina C, 2-3 căni de ceai pe zi, acoperind necesarul de vitamina C. Fructele roșii și tari strânse în septembrie sau octombrie conțin cea mai mare cantitate de vitamina C. Ele mai conțin bioflavonoide (care întăresc vasele capilare, împiedicând descompunerea vitaminei C) și o cantitate considerabilă de săruri de magneziu.

Magneziul crește capacitatea de apărare a organismului, crește potențialul intelectual, rezistența față de stres și contribuie la prevenirea cancerului și infarctului miocardic.

Sucul a două lămâi coapte acoperă necesarul de vitamina C pe o zi. Lămâia poate fi adăugată și în ceaiul răcit la temperatura optimă pentru băut sau la salate, în locul oțetului.

Pagină realizată de dr. Maria Filimon

Tumoare întâlnită la doar zece cazuri în lume

O echipă de specialiști din cadrul Spitalului de Neurochirurgie Iași a operat una dintre cele mai rare forme de cancer la ochi din lume.

Prof.dr. Dănuț Costin, șeful echipei de intervenție și directorul Spitalului de Neurochirurgie, a declarat că ieșeanul Mihai Nedelcu, în vârstă de 36 de ani, a fost internat inițial la Clinca de Oftalmologie cu observația de exoftalmie, deoarece avea globii oculari ieșiți din orbite.

În urma investigațiilor s-a constatat însă că pacientul avea o tumoră la nivelul sinusurilor, în lume fiind întâlnite doar zece cazuri până acum. Echipa de medici a petrecut mai bine de șase ore în blocul operator pentru a extirpa formațiunea tumorală.

"Este prima oară în activitatea mea profesională când întâlnesc un astfel de caz, despre care știam că există doar în literatura de specialitate, fapt care mi-a dat mari emoții. În ceea ce privește reușita intervenției pot spune că pacientul are șanse să ducă o viață normală, deoarece nu au fost afectați centrii nervoși", a declarat prof. Costin.

Remedii pe bază de fructe

◆ **smochinele** se recomandă în caz de diaree, efectul constipant fiind conferit de semințele fructelor.

◆ **grapefruit**-ul se recomandă în lipsa poftei de mâncare, oboseală, balonări, digestii anevoioase, intoxicații, dischinezii biliare, fragilitate capilară, afecțiuni pulmonare, stări febrile, hipertensiune arterială. Se recomandă fructele, ca atare sau sucul proaspăt obținut, înainte de mese.

◆ **curmalele** sunt foarte nutritive (100 g = 350 calorii). Se recomandă pentru prevenirea cancerului, în anemii, oboseală fizică și psihică, stări de demineralizare, sarcină, perioada de creștere, în stări de convalescență, tuberculoză.

◆ **bananele** sunt și ele foarte nutritive (100 g = 100 calorii). Sunt ușor digerabile, cu condiția să fie foarte coapte. Se recomandă copiilor, bătrânilor, persoanelor cu suprasolicitare psihică și intelectuală. Bananele sunt prielnice sistemului osos, creșterii, păstrării echilibrului nervos. Persoanele astenice ar trebui să mănânce zilnic banane, amestecate cu miere. Praful de banane necoapte încă, dar bine uscate la soare, are efect cicatrizant pentru ulcerele experimentale provocate de fenilbutazonă la cobai.

◆ **portocalele** au efect antiinfecțios, diuretic, laxativ, antihemoragic, fluidifiant sanguin, regenerator celular, răcoritor, antitoxic, tonic muscular și nervos, ajută la fixarea mineralelor, cresc imunitatea.

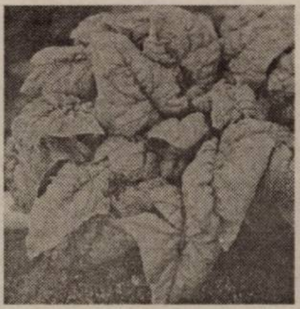

Spanacul

Spanacul este considerat, pe bună dreptate, „mătura" căilor digestive. Conține săruri minerale din belșug, fiind un **remineralizant** de mare valoare. Are efect **antianemic, antiscorbutic, tonicardiac, activator al secreției pancreatice, anticanceros**. Se contraindică în boli hepatice, reumatism, artrită, litiază, inflamații gastrice și intestinale. Se recomandă crud, de preferință în salate. Frunzele fierte în ulei de măsline pot fi folosite ca și cataplasme contra arsurilor și pentru vindecarea plăgilor.

Insulina

Într-o zi de 15 aprilie, cu 81 de ani în urmă, istoria științei a marcat o mare victorie: insulina, considerată cea mai importantă descoperire medicală a secolului al XX-lea, devenea disponibilă pe scară largă pentru folosul bolnavilor de diabet.

Diabetul este o boală cronică, provocată de scăderea, până la dispariție, a insulinei, un hormon secretat de pancreas care controlează concentrația glucozei în sânge, adică glicemia. Ca urmare a creșterii glicemiei, organismul este afectat în toate structurile sale: de la sistemul nervos, inimă și vasele sanguine la tub digestiv și rinichi. Aceste procese anormale pot fi împiedicate menținând glicemia în limitele normale, iar aici intervine descoperirea revoluționară a procedeului de fabricare a insulinei.

Înainte de obținerea insulinei în laborator, mii de bolnavi diagnosticați cu diabet erau condamnați la o moarte lentă dar sigură. Singura metodă de ameliorare a bolii era o dietă foarte strictă, săracă în carbohidrați și zahăr, dar bogată în grăsimi și proteine. Speranța de viață, după diagnosticare, era de numai câțiva ani. Astăzi, la peste 80 de ani de la popularizarea insulinei, statisticile arată că în lume sunt peste 15 milioane de diabetici care duc o viață relativ normală.

Paternitatea invenției este însă contestată. Deși descoperirea insulinei a fost anunțată în 1922 de medicul Fr. Grant Banting împreună cu biochimistul Ch. Herbert Best, ambii din Canada, motiv pentru care au și primit, un an mai târziu, Premiul Nobel pentru fiziologie și medicină. Se pare că pionierul acestei invenții este compatriotul nostru, fiziologul Nicolae Paulescu. Savantul român a publicat, în anul 1921, în revista belgiană "Archives Internationales de Physiologie" rezultatele cercetărilor sale prin care reușise să izoleze un hormon pancreatic cu efect hiperglicemiat pe care l-a denumit pancreină. Prioritatea fiziologului român a fost recunoscută abia după 50 de ani de la brevetarea primului procedeu de fabricare a insulinei, cu ocazia semicentenarului insulinei.

Plantele medicinale - o afacere care nu prinde la Arad

Deși este o afacere destul de profitabilă, la nivelul județului Arad cultivarea plantelor medicinale și aromatice nu prea are trecere. Din datele primite de la Direcția Agricolă și pentru Dezvoltare Rurală Arad, în județ nu există culturi mari de plante medicinale și aromatice. „Culturi organizate nu există în județul Arad. Cel puțin noi nu le avem în evidențe la Direcția Agricolă. Cine cultivă o face pe suprafețe reduse, în grădini. Deși ar putea fi o cultură profitabilă, mai ales că nu necesită o întreținere deosebită. Dar în general, la noi în țară, astfel de culturi se găsesc mai mult pe lângă fostele centre, în zone de deal sau munte", susține directorul Direcției Agricole, Corneliu Henegar.

Suprafețele cultivate cu plante medicinale și aromatice s-au redus de cinci ori în ultimii 14 ani, în România, de la 45 de mii de hectare în 1989, la aproximativ nouă mii de hectare în prezent, 80 la sută din această suprafață fiind cultivată cu coriandru. Asta, în ciuda faptului că terenurile din România, mai ales cele necultivate în ultimii ani, pe care nu s-au utilizat îngrășăminte chimice, oferă posibilitatea unor culturi ecologice, pământul fiind purificat. Mai mult, produsele obținute din astfel de plante sunt extrem de căutate pe piața externă, astfel că afacere ar deveni și mai profitabilă, în cazul obținerii unor contracte la export.

De la 1 martie 2004, în domeniul cultivării plantelor medicinale și aromatice a intrat în vigoare o nouă lege, care, din păcate, îngreunează și mai mult această activitate. În loc să fie sprijiniți noii producători, legea lasă loc unor interpretări, nefiind prevăzute clar categoriile de produse obținute din plante, produsele fitoterapeutice fiind incluse în categoria medicamentelor, ceea ce necesită o autorizare specială din partea Agenției Naționale a Medicamentului. Noua lege nu limitează nici intrarea unor investitori străini care vor să cumpere suprafețe întregi cu plante medicinale în România și astfel aceștia să obțină venituri considerabile, în dauna producătorilor români, care nu au, deocamdată, piața de desfacere în afara granițelor țării.

Cosmin Mihuța

Coraș - analizat, dar iertat

◆ La puține minute după eșecul de pe teren propriu cu Corvinul, conducătorii divizionarei B, ACU Goldiș Arad l-au băgat în ședință pe Marcel Coraș. După o analiză minuțioasă, oficialii clubului l-au iertat pe tehncian, dar i-au pus în vedere să nu piardă etapa următoare la Cluj. Misiune, să recunoaștem, aproape imposibilă... ◆ Oaspeții s-au bucurat în vestiar, de parcă ar fi câștigat Cupa României. La sărbătoarea succesului, ce scoate Corvinul din „horă", a participat și președintele clubului, Mihai Alic. ◆ Perfect a caracterizat Coraș maniera de arbitraj a „centralului" Roșu din Băbeni: **„Nu degeaba a stat opt ani în C acest fluieraș..."**. ◆ Startul reprizei secunde a fost dat de trei ori, deoarece, jucătorii nu respectau pozițiile din jumătatea lor de teren. ◆ Prin min. 30, un câine și-a făcut apariția pe terenul de

Gânditor, Marcel Coraș a (mai) scăpat o dată de demitere. O chestiune de timp sau...

joc. Partida a continuat, deoarece „problema" a fost rezolvată de un copil de mingi, cu ajutorul portarului Sinescu. ◆ În tribuna oficială l-am zărit și pe Ghiță Falcă, unul din candidații la Primăria Aradului. Să fie vorba de dragoste de fotbal, sau, imagine pentru capital electoral? ◆ Gazdele au resimțit absențele tinerilor Vezan și Neculai, ambii plecați cu lotul național de juniori, la calificările pentru „europene". ◆ Unul din sponsorii echipei studențești, Ioan Măinescu se plimba ca un leu în cușcă pe marginea terenului. Din păcate, fără efect. Nici Lung, nici Aslău, poate, cei mai slabi jucători de pe teren, nu și-au regăsit cadența, nici de le-ar fi promis dl. Măinescu primă triplă de victorie. ◆ Cu -13 „la adevăr", gazdele trebuie să înceapă să aducă puncte și de-afară. În plus, pașii greșiți de pe teren propriu sunt strict interziși. ◆ Nu și însă sucul, berea ori sandwichul, care după înfrângerea cu Corvinul s-au evaporat din calea ziariștilor...

Daniel Scridon

Concurs de Mountainbike

● DOWNHILL (viteză, adrenalină și mult-mult curaj) ●

Clubul de Ciclism Tibiscus din Timișoara vă invită în zilele de 1 și 2 Mai 2004, la Lipova, Cetatea Șoimoș, la primul concurs de Downhill și Dual slalom din acest an. Concursul este o premieră în vestul țării, unde nu s-a mai organizat până acuma un eveniment de acest fel, inedit fiind și faptul că această competiție se desfășoară lângă Cetatea Soimoș, aceasta fiind un monument istoric. Vor fi invitați din toată țara, participanți la concursurile interne și din afara țării, de asemenea și-au anunțat participarea membrii Federației Austriece de Ciclism precum și 2 cluburi de mountain bike și discovery din Austria.

Organizatorii, Clubul de Ciclism Tibiscus Timișoara, doresc să își deschidă „porțile" adeziunii noilor membrii și să extindă concursul, de la unul, la 2-3 pe an. De asemenea, se speră atragerea de sponsori care să susțină activitatea clubului, respectiv noi concursuri și noi manifestări de genul acesta.

Participanții sunt obligați să poarte cască de protecție, deoarece se concurează pe un traseu de viteză și cu multe obstacole (stânci, trambuline și copaci). Toți concurenții vor primi câte o diplomă sau un premiu.

Doritorii pot afla mai multe informații sunând la 0722-550897, 0744-599190 sau 0256-220687 sau accesând pagina web www.ciclism.tibiscus.ro

Șah

Asociația Județeană de șah Arad organizează în colaborare cu Inspectoratul Școlar Arad, tradiționala competiție de șah **Cupa Primăverii** ediția a V-a 2004.

Competiția este deschisă pentru toate vârstele, cu și fără carnete de legitimare, indiferent de calificarea sportivă.

Ședința tehnică va avea loc luni, 26 aprilie 2004, ora 17, la Cantina municipală din B-dul Revoluției nr. 93.

Absența de la ședința tehnică atrage după sine neparticiparea în competiție.

Albe și negre

Pumnu-n gură

Pentru că și-a dat seama - mai bine mai târziu decât niciodată - că jucătorii aflați sub comanda sa sunt solidari cu „galacticii" aflați în stare de suspendare, Ilie Stan adoptă politica: „pumnu-n gură". După succesul de la Reșița, fostul ucenic al lui Iordănescu de prin deșert, se trezește vorbind: **„Am să le spun jucătorilor că nu mai au voie să facă declarații presei. Voi impune penalizări pentru astfel de abateri"**. Dar, de respirat mai au voie, d-le Stan?

Pentru că stă aici pe cheltuiala lui Locic, fostul fotbalist al Stelei, cu pretenții de antrenor, își permite cam multe. Nu ne-ar mira ca mâine-poimâine să-i astupe gura cu leocoplast și președintelui Chișbora. Că de jignit în fața jucătorilor a făcut-o. Cel puțin așa au declarat „exclusii".

Pentru că UTA a învins la Reșița, meritul aparține în exclusivitate antrenorului Stan. Pentru celelalte rezultate negative ale „Bătrânei Doamne" sub conducerea lui Iliuță, vinovați sunt jucătorii, spectatorii, ziariștii, timpul probabil și oricine altcineva în afara „meseriașului". Te-am „periat" stimabile, așa că, poate scăpăm de „pumnu-n gură"...

Lăsând gluma la o parte, dorim să tragem un semnal de alarmă. Dacă pe Chișbora et company îi mai interesează „fenomenul UTA" - și nu doar avantajele ce decurg - acest Stan trebuie (re) adus cu picioarele pe pământ. Până ce n-apucă să bage „pumnu-n gura" tuturor...

Daniel Scridon

Fotbal

Campionatul Județean „Onoare"

Seria A

Rezultatele etapei a 21-a: Stăruința Dorobanți - Inter Arad 5-0, CNM Livada - Voința Zimandul Nou 2-1, Victoria Zăbrani - Progresul Pecica 2-2, Victoria Felnac - Forest Sânpetru German 8-1, Unirea Șeitin - Glogovăț 2-0, Mureșana Mândruloc - Podgoria Ghioroc 5-0, Mureșul Ususău - Voința Munar 2-0, Petrom Nădab - Inter Zimand Cuz 3-0 (f.j.).

Etapa următoare (24 aprilie 2004): Inter - Livada, Sp. German - Mândruloc, Zimandul Nou - Ususău, Munar - Felnac, Ghioroc - Zăbrani, Zimand Cuz - Șeitin, Glogovăț - Dorobanți. Pecica stă.

Clasament

1. Livada	21	12	8	1	47-20	44
2. Mândruloc	21	12	7	2	50-22	43
3. Pecica	21	12	7	2	44-21	43
4. Zimandul Nou	21	11	4	6	52-26	37
5. Șeitin	21	10	7	4	49-28	37
6. Dorobanți	21	10	6	5	66-37	36
7. Zimand Cuz	21	11	2	8	52-31	35
8. Zăbrani	21	8	5	8	37-42	29
9. Felnac	21	8	1	12	56-67	25
10. Ghioroc	21	7	3	11	39-53	24
11. Munar	21	6	5	10	33-41	23
12. Ususău	21	7	2	12	29-58	23
13. Inter	21	5	7	9	46-53	22
14. S. German	21	6	4	11	26-46	22
15. Glogovăț	21	4	4	13	26-54	16
16. P. Nădab	21	2	2	17	29-82	8

● Petrom Nădab s-a retras din campionat

Seria B

Crișana Sebiș - Crișul Alb Șicula 3-1 (0-0)

Stadion Crișana. Sâmbătă, ora 17,00. Timp închis. Teren bun. Spectatori: 50. **Au marcat:** Halic min. 49, 63 și 90, respectiv Avram min. 76.

Formații - Crișana Sebiș: Susan, Covaci, Bociort, Covaciu, Scrofan, Lupșa, Soltesz, Cl. Feieș, Voica, Raț, Halic. **Au mai jucat:** Bândea, Posa. **Antrenor:** Codruț Stanciu. **Crișul Alb Șicula:** Coșa, Morar, Caba, Trânc, Nagy, Mihăicuța, Avram, Hanc, Ioniac, Dehelean, Cojerean. **Au mai evoluat:** Bun, Belei. **Antrenor:** Petru Balint.

Excelent arbitrajul trioului format din Ovidiu Coman - centru, ajutat la cele două linii de Dumitru Rusan și Raul Negrilă. **Obs. A.J.F.:** Simion Buda - Pâncota.

Joc frumos, curat, cu faze de poartă create de ambele formații. • Finalul aduce gazdele în avantaj. • Prin evoluția constantă de la un meci la altul și prin cele trei goluri înscrise s-a evidențiat jucătorul Halic de la gazde.

Gelu Groza

Rezultatele etapei a 21-a: Viitorul Satu Nou - Recolta Apateu 1-1, Crișana Dinamo Sebiș - Crișul Alb Șicula 3-1, FC Național Sintea Mare - Crișul Alb Buteni 5-2, Cetate Dezna - Șoimii Șimand 5-3, Victoria Lunca Teuz - Victoria Seleuș 2-0, Textil Internațional Galșa - Armonia Ineu 3-0, Progresul Nădab - Flacăra Țipari 1-2. Victoria Șepreuș a stat.

Runda viitoare (25 aprilie 2004): A. Ineu - Lunca Teuz, Seleuș - Dezna, Șepreuș - Sintea Mare, Buteni - Sebiș, Șicula - Satu Nou, Apateu - Nădab, Țipari - Galșa. Șimand stă.

Clasament

1. Sintea Mare	20	15	1	4	59-29	46
2. Galșa	20	13	1	6	67-24	40
3. Țipari	20	12	3	5	41-32	39
4. Lunca Teuz	20	11	2	7	50-35	35
5. Șicula	19	10	1	8	46-36	31
6. Șepreuș	19	9	2	8	53-41	29
7. Sebiș	19	9	1	9	42-36	28
8. Seleuș	20	8	4	8	21-26	28
9. Satu Nou	19	8	3	8	31-21	27
10. Buteni	19	6	4	9	38-37	22
11. Apateu	18	6	4	8	27-40	22
12. A. Ineu	20	5	5	10	27-40	20
13. Dezna	20	6	1	13	39-72	19
14. Nădab	19	6	0	13	32-57	18
15. Șimand	20	5	2	13	35-82	17

● Voința Agrișul Mare s-a retras din campionat

Mureșul Zădăreni n-a putut trece al 11-lea val

Pe terenurile Diviziei D

● Derby-ul rundei cu numărul 22 în Divizia D s-a disputat la Zădăreni și a dat câștig de cauză liderului, Victoria Nădlac. Gazdele, neînvinse de zece etape și-au dorit enorm victoria, pentru a complica lupta la promovare. Numai că Gery Kukucska et company și-au demonstrat superioritatea, făcând un pas uriaș spre... Divizia C. Din păcate, patronul Attila Lengyel nu s-a putut bucura de două ori în aceeași zi, echipa sa a pierdut, întristându-i puțin după-amiaza în care a spus „Da" în fața ofițerului stării civile. ● Doar o repriză. Atât au rezistat jucătorii Crișului, în fața „tăvălugului" Gloriei lui M. Petcuț. Apoi, cu regulamentul în brațe, vreo câțiva legitimați pe Criș au „căzut" la datorie și... „centralul" Bondar a fost nevoit să fluiere finalul. ● „Șoimii" Pâncotei au ratat victoria în ultimul minut în dauna „studenților" din Vinga. Mai bine zis, inspirația antrenorului Romanov a făcut ca echipa patronată de Lucian Stoicu să obțină o remiză albă. Era ultimul minut, când pâncotanii au primit un penalty. Precum la handbal, antrenorul oaspeților a cerut schimbare de portar, iar Lingurar, noul intrat între buturi, a parat lovitura de pedeapsă executată de Pașca. ● Meci cu multe goluri la Bârzava, dar cu un deznodământ deloc fericit pentru gazde, care mai fac un pas spre „Onoare". Putem spune că primarul „cu frunza", Ioan Mercea l-a bătut chiar la el acasă pe Adinel Popovici. ● Păcat că „fluierașul" Buică a stricat spectacolul sportiv pe terenul din Șofronea. Parcă un egal ar fi fost mai echitabil, în disputa Aqua Vest - Mailat. ● Într-un veritabil derby al suferinței, Înfrățirea Iratoșu s-a impus la Lipova mult mai clar decât o arată scorul. Debandada continuă la Lipova, antrenorul Bubela renunțând la pregătirea echipei din motive lesne de înțeles. Singurul care nu renunță la echipă e veșnic tânărul profesor Dumitru. De partea cealaltă, Tamboi și a sa echipă au „stropit" victoria cu o ladă de bere, oferită cu generozitate de primarul Gheorghe Lăcătuș. ● Fără nici un jucător pe banca de rezerve, UTA II n-a putut decât limita proporțiile înfrângerii în fața unei alte formații extrem de tinere, AS Romvest. Mai mult, în ultima jumătate de oră gazdele au evoluat în doar zece jucători, Ghidescu (accidentat) nemaiputând continua disputa.

Daniel Scridon

Consiliul Local al orașului Nădlac

în conformitate cu prevederile art. 8 (2) din Hotărârea Guvernului nr. 1209/2003 organizează concurs pentru ocuparea următoarelor FUNCȚII PUBLICE DE EXECUȚIE VACANTE:

1. AUDITOR Clasa I, gradul profesional asistent la compartimentul audit public intern din aparatul propriu de specialitate al Consiliului Local, în următoarele condiții:

Condiții de desfășurare a concursului:

● Dosarul de înscriere se poate depune până la data de **17.05.2004** la Primăria orașului Nădlac

● Proba scrisă se organizează la data **26.05.2004, ora 10,** la sediul primăriei

● Interviul se susține în data **27.05.2004, ora 10,** la sediul primăriei

Condiții de participare la concurs:

a) Condiții prevăzute la art. 49 lit. „a-j" din Legea nr. 188/1999 modificată prin Legea nr. 161/2003

b) Studii superioare economice cu licență, cu vechime minimă în administrație publică sau în specialitatea studiilor de 1 an

c) Condiții specifice: ●I cunoștințe de operare pe calculator de nivel mediu

● avizul Serviciului Public Intern din cadrul Direcției Generale a Finanțelor Publice Arad

2. INSPECTOR, Clasa I, gradul profesional asistent la Compartimentul Impozite și taxe din cadrul aparatului propriu de specialitate al consiliului local, în următoarele condiții:

Condiții de desfășurare a concursului:

● Dosarul de înscriere se poate depune până la data de**17.05.2004** la Primăria orașului Nădlac

● Proba scrisă se organizează la data de **26.05.2004, ora 14,** la sediul primăriei

● Interviul se susține în data de **27.05.2004, ora 14,00,** la sediul primăriei

Condiții de participare la concurs:

a) Condiții prevăzute la art. 49 lit „a-j" din **Legea nr. 188/1999** modificată prin **Legea nr. 161/2003**

b) Studii superioare economice de lungă durată

c) Vechimea în specialitatea studiilor minim 1 an

d) Condiții specifice: ● cunștințe de operare pe calculator de nivel mediu

*Informații suplimentare se pot obține la sediul Primăriei orașului Nădlac sau la telefon **0257-474.325**, fax **0257-473.300**.*

(4376775)

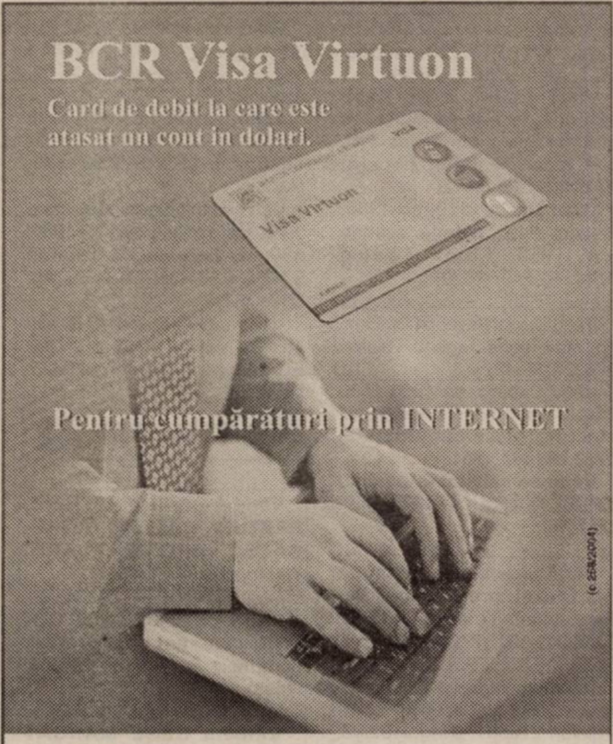

BANCA COMERCIALĂ ROMÂNA

www.bcr.ro

(c.258/2004)

DACIA *Pe drumul cel bun*

VERBIȚĂ

Verbiță S.R.L.
Sediu:
310398 - Arad, str. Brâncoveanu nr. 4
Showroom/Service
310375 - Calea Aurel Vlaicu nr. 282
Tel: 227.056, 275650, Fax: 227. 055
www.verbita.ro

credit și leasing **DACIA** pentru persoane fizice cu numai

59 €/lună

În cadrul service-lui executăm toate tipurile de lucrări de: mecanică, tinichigerie, vopsitorie, spălătorie auto, vulcanizare, I.T.P., recuperare freon montare suprastucturi și instalații GPL.

SCULE ȘI APARATURĂ DE ULTIMĂ GENERAȚIE PENTRU TOATE TIPURILE DE AUTOTURISME

ASISTENȚĂ TEHNICĂ **!!! NON STOP !!!** 0248-500.500 0741.199.910

(C.A.803/2003)

CA SĂ construim împreună!

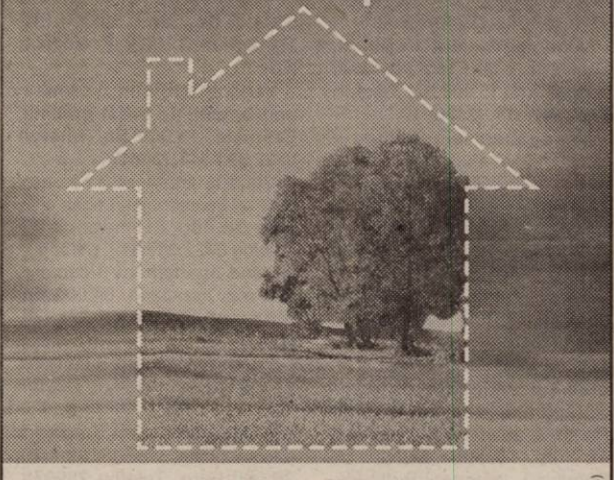

Creditul imobiliar/ipotecar

Prin creditul imobiliar sau creditul ipotecar oferit de Banca Transilvania îți poți cumpăra acum o casă, un teren, o casă de vacanță sau îți poți moderniza locuința pe care o ai.

www.bancatransilvania.ro

BANCA TRANSILVANIA BT

(c. 129/2004)

---

s.c. Compania de Transport Public s.A. Arad

anunță desfășurarea procedurii de cerere de ofertă conform OUG 60/2001, în vederea achiziției publice de produse și servicii, după cum urmează:

- **transport rutier specializat**, cod CPSA EN-6024.17, în vederea transportării a 14 buc. vagoane tramvai în interiorul orașului Halle Germania, pe relația Depou tramvaie HAVAG HALLE Freiimfelder Strasse 74, la Gara de îmbarcare desemnată de furnizor.
- **Transport pe cale ferată**, Cod CPSA EN-60102, în vederea transportului a 14 buc. vagoane tramvai, pe relația Halle Germania-Arad (Gara Arad Vest)
- **Serviciu de manipulare a mărfurilor**, Cod CPSA EN-6311, în vederea descărcării și transpunerii a 14 buc. vagoane tramvai de pe vagon CFR pe linia de tramvai.

Execuția prestațiilor se va face în săptămâna 21-23 a. c., termenul limită de depunere a ofertelor este 30.04.2004. Caietele de sarcini precum și informații suplimentare pot fi solicitate la sediul S.C. CTP S.A., Calea Victoriei nr. 35b-37, Serviciul tehnic, tel. 0257/338.590, int. 195. (c.523/2004)

ÎNCHIRIEZ SPAȚIU ULTRACENTRAL

proaspăt renovat și mobilat
vis-a-vis de Hotel Continental
ideal pentru birouri.

RELAȚII SUPLIMENTARE LA TEL. 0257-284.125. (4376811)

Firmă distribuție produse cosmetice și chimico-casnice

angajează

- **ȘOFER livrare marfă**

Condiții: 20-35 ani, ordonat, experiență în distribuție cunoștințe minime de mecanică

- **GESTIONAR**

Condiții: 20-35 ani, ordonat, domiciliu în Arad

Se oferă condiții atractive de salarizare. → **Trimiteți CV la fax 250.869** (4127575)

---

s.c.CABINET PSIHOLOGIC HENȚIU CODRUȚA s.r.l.

Autorizat de Min.Transporturilor și Min.Muncii,agreat de A.R.R.

Examinări psihologice: auto, periodice, pentru angajare, port-armă, psihoterapie, logopedie

Arad, str. Clujului 10, tel./fax 254802

0744761394, 0745520453

e-mail: codrutahentiu@yahoo.com

SE ACORDĂ BONIFICAȚII CLIENȚILOR FIDELI

(c.207/2004)

ERBICIDE, FUNGICIDE, INSECTICIDE, BIOSTIMULATORI - ACUM ȘI SEMINȚE

Gamă diversă de erbicide, fungicide, insecticide, biostimulatori,fertilizanți, folie solarii, la prețuri de importator.

NOU! **Semințe, generatoare de aerosoli.**

Sfaturi și consultanță gratuite!
Str. Petru Rareș nr. 81
Tel./Fax 270.145
Grădiște

ECOCHEM *prietenul fermierilor*

(C.A.81/2004)

SC ADONISINODA SRL

- oțel beton f 6-8-10-12,
- binale (uși, ferestre toată gama),
- profile,
- țevi rectangulare,
- pătrate,
- ciment,
- var,
- BCA,
- polistiren,
- vopsele, etc.

Pentru comenzi mari, transport gratuit la domiciliu. Executăm construcții civile, industriale, hidroizolații, tinichigerie, etc

Str. Scărișoarei nr. 78, Tel: 0257/289864, 0257/275823

LA NOI CALITATEA SPUNE TOT!

ANTON INDUSTRIES

2900 ARAD, Dn7 Km. 550
OP 8 CP 108
TEL. 00-40-57-216836
FAX. 00-40-57-216835
E-mail: antonind@rdslink.ro

S.C.Anton Industries SRL.

ANGAJEAZA:

- **PERSOANA DE CONDUCERE**

  CERINTE :
  - Studii superioare
  - Experienta in organizarea muncii intr-o societate

- **PERSONAL PENTRU SECTIA TRICOTAJE**

Informatii la tel:216 836 sau la sediul societatii din Calea Aurel Vlaicu, nr. 291 (Zona Industriala).

Asiguram:salarii atractive, transport, bonuri de masa, decontare abonamente.

(C.A.81/2004)

HOTEL

PHOENIX

ANGAJEAZA:

SEF RECEPTIE

Profilul candidatului:

- Calificarea in meseria de receptioner hotel;
- Experienta de minimum un an la receptie;
- Cunoasterea a minimum doua limbi de circulatie internationala;
- Cunostinte de operare pe calculator;

(C.A.81/2004)

Pentru a face parte din echipa noastra, va invitam sa transmiteti CV-ul pina in data de 23.04.2004 prin fax:0257.280.376, E-mail:gimotor@rdsar.ro sau la Hotel Phoenix, Calea Aurel Vlaicu, nr.267.

Agrirom

SC AGRIROM SRL

Angajează:

RESPONSABIL PARC AUTO

Condiții:

- studii medii sau superioare de specialitate
- vechime în domeniu - minim 3 ani
- cunoașterea unei limbi de circulație internațională
- mod de lucru pe calculator
- carnet de conducere categoria B și C

Asigurăm:

- salar motivant

CV-urile se vor trimite la fax: 250.525, sau e-mail: office@agrirom.ro până la data de 30.04.2004

(C.A.803/2003)

---

s.c. AMATEX s.a.

firmă germană cu sediul în Sânleani 375, jud. Arad producătoare de confecții din tricot pentru copii

Angajează

CONFECȚIONERE CU ȘI FĂRĂ CALIFICARE

Se oferă condiții de muncă excelente, transport din Arad asigurat și salarizare bună.

Informații de luni până vineri între orele 7,00-15,30 la sediul firmei sau la tel. 270.702; 270.703; 256.618.

(4127571)

VÂNZĂRI APARTAMENTE O CAMERĂ

Vând apartament 1 cameră, Alfa, 56 mp. Telefon 0726.465.705. (7710)

Vând apartament 1 cameră, bucătărie, baie + teren la casă, central, lux, 15.000 Eu. Telefon 0723.992.371. (2486)

Vând garsonieră, confort I, Piața Soarelui, Micălaca, parter, 12.500 Eu. Telefon 0721.487.433. (7460)

Vând garsonieră în Micălaca și Confecții, la parter. Telefon 338594. (7668)

Vând 1 cameră în casă, ultracentral, 13.000 Euro, etaj 2, posibilitate gaz, 43 mp. Telefon 213192; 0722.257.409; 0788.253.364. (7749)

Vând sau închiriez în Piața Romană, apartament 1 cameră, 48 mp, 8.500 Euro; 50 Euro/lună. Informații B-dul Revoluției 90, ap. 20, curtea a II-a - Aurelia. (7772)

Vând apartament 1 cameră, proprietate, central, 12.000 Euro. Telefon 0742.781.651. (7820)

VÂNZĂRI APARTAMENTE DOUĂ CAMERE

Vând apartament 2 camere, 85 mp, zona 300, renovat recent stil occidental, mobilat complet, preț 29.500 Eu, fără intermediar. Telefon 0724.875.159. (2491)

Vând apartament 2 camere semidecomandat, mobilat(ne), preț interesant, foarte, foarte negociabil. Telefon 274557. (7519)

Vând apartament la casă, 2 camere, L.112, zonă centrală, preț 24.000 Eu. Telefon 0740.245.017, 0740.234.770. (7645)

Vând apartament 2 camere, Legea 112, Piața Catedralei. Informații Telefon 0741.013.024. (2501)

Vând apartament 2 camere, parter, în Micălaca, zona 500. Relații telefon 219041. (7401)

Vând 2 camere + teren în ȘEITIN (sau schimb cu garsonieră). Telefon 0257-338546. (2486)

Vând apartament 2 camere, confort II, în Vlaicu-Fortuna. Telefon 338594. (7668)

Vând apartament 2 camere, Calea Romanilor, et. I, contorizat, ocupabil imediat, preț la vedere. Telefon 0257-287858. (7736)

Vând apartament 2 camere, Aurel Vlaicu, la șosea, balcon închis, bucătărie mare, cămară de alimente, debara, etaj 3/8. Telefon 349379. (7741)

Vând 2 camere, bucătărie, renovate, gaz, Legea 112, în casă, ultracentral, 32.000 Euro. Telefon 213192; 0722.257.409; 0788.253.364. (7749)

Vând apartament 2 camere, confort I, 71 mp, apa + căldura contorizate, gresie, faianță, termopan, ușă metalică, etaj 3/4, vis-a-vis Piața Agroalimentară (Lebăda, Vlaicu), 25.000 Euro. Telefon 0744.130.042. (7781)

Vând apartament 2 camere, etaj 4/4, garaj, str. Lacului, 24.000 Euro, balcon închis. Telefon 0723.308.286; 338544. (7791)

Vând apartament 2 camere, Miorița, preț 21.000 Euro. Telefon 256353; 0745.370.916. (7809)

Vând apartament 2 camere + garaj, 4/4, str. Lacului, 24.000 Euro. Telefon 0744.687.177; 255522. (7810)

Vând apartament 2 camere, 7/7, 84 mp, zona Billa, 30.000 Euro, negociabil. Telefon 0744.687.177; 255522. (7810)

Vând apartament 2 camere Vlaicu 77 mp, la cheie, 26.000 EU negociabil. Telefon 0744.589.870. (7877)

VÂNZĂRI APARTAMENTE TREI CAMERE

Vând apartament în Asociație, central, 130 mp, 3 camere, boxă, 2 balcoane, 50.000 EU. Telefon 0723.308.286; 338544. (7610)

Vând apartament 3 camere, anexe, baie (la casă) grădină, Grădiște, 18.000 Eu. Telefon 0722.898.543. (2484)

Vând apartament 3 camere, central, neamenajat, Legea 112, preț 16.000 EU negociabil. Telefon 0722.287.612. (7677)

Vând apartament 3 camere, 156 mp, asociație, 64.000 Eu, ultracentral. Telefon 276220. (7642)

Vând apartament 3 camere, neîmbunătățit, Vlaicu. Telefon 338594. (7668)

Vând apartament 3 camere decomandate, Vlaicu Y10, 4/10, 26.000 Euro. Telefon 289078. (7630)

Vând apartament 3 camere, 97 mp, în Alfa, bloc 45, etaj 4, neamenajat, preț 21.500 Euro, negociabil. Telefon 0788.576.856. (7813)

VÂNZĂRI APARTAMENTE PATRU CAMERE

Vând apartament ultracentral, 200 mp, amenajat modern. Telefon 0721.269.705; 338244. (7465)

Vând apartament 4 camere, dependințe, Vlaicu, bloc Z26. Telefon 0744.142.035. (7115)

Vând apartament 4 camere, foarte central, spațios, 2 băi, 50.000 Euro, negociabil. Telefon 254900; 0740.633.621. (7777)

Vând apartament 4 camere, 4/4, 98 mp, Vlaicu, 22.000 Euro, negociabil. Telefon 255522; 0744.687.177. (7810)

VÂNZĂRI CASE

Vând casă + 1.000 mp teren, pe centura din Gai. Telefon 0744.785.497. (4864)

Vând casă mare, stil occidental, str. Stan Dragu nr. 1, colț cu Ștefan cel Mare, Aradul Nou. Telefon 0745.862.042. (7637)

Vând casă în Grădiște. Informații la telefon 0745.139.289 sau 0742.494.790. (7324)

Vând casă în Sânleani, 33.000 Euro, negociabil. Telefon 381823. (7449)

Vând casă în localitatea Șofronea. Telefon 229348; 0744.964.850. (7531)

Vând casă în Pîrneava, 1.100 mp, curte betonată, 2 garaje, termopan, termotecă, 3 camere, preț 95.000 Euro. Telefon 0723.308.286; 0744.589.950; 338544. (7610)

Vând casă de vacanță (protocol) în localitatea Camna, 1.400 mp, deosebit amenajată, iaz cu pește 400 mp, piscină, detalii și fotografii în Revista imobiliare. (7007)

Vând casă Aradul Nou, 5 camere, apă, gaz, garaj, curte mare, grădină, anexe. Telefon 0766.722.173. (7165)

Vând casă, teren 1.400 mp, cartierul Gai, apă, gaz. Telefon 274118. (5680)

Vând casă 4 camere, Vlaicu, necesită reparații, 37.000 Eu. Telefon 0722.349.504. (2492)

Vând (închiriez) casă 4 camere, central, singur în curte, 79.000 Eu, negociabil. Telefon 0722.349.504. (2492)

Vând imobil în Arad, central, vad comercial, ideal birouri. Telefon 0721.184.114; 0723.599.169. (7578)

Vând casă 4 camere, baie, bucătărie, grădină mare 1.700 mp, cu ieșire la izlaz, localitatea Vinga. Telefon 0742.008.672.

Vând casă 3 camere, garaj, curte, grădină, încălzire cu gaz. Telefon 283591; 0740.777.520. (6213)

Vând casă în Macea, nr. 722, teren 1.440 mp. Merită văzută! Telefon 0721.988.489; 0722.353.422. (7370)

Vând casă, 3 camere, bucătărie, baie moderne, semimobilată, cu gaz, apă, electricitate, dependințe, curte 400 + 5.000 mp arabil, preț negociabil, 20.000 Euro, Vladimirescu. Telefon 0257/514347; 0726.833.721. (7217)

Vând locuință la curte, Legea 112, zona Poliției, 2 camere + bucătărie, baie, cămară, magazie, gaz, gresie, faianță. Telefon 281984; 461733. (7687)

Vând casă, VLADIMIRESCU, toate utilitățile (încălzire centrală, telefon, cablu, grădină, teren extravilan, anexe gospodărești). Telefon 514955, 287623; 0722.663.275.

Vând casă, 3 camere, bucătărie, baie, dependințe, grădină, Ghioroc nr. 74. Telefon 461102. (7659)

Vând apartament casă, central, Legea 112, 4 camere, dependințe, gaz, trifazic, 140 mp, demisol 100 mp, stradal 18 m, curte 194 m, 82.000 Euro. Telefon 0788.572.764. (7651)

Vând casă în Nădlac, 5 camere, 2 băi, 2 bucătării, garaj, piscină, curte betonată cu gazon, grădină 1.600 mp, încălzire proprie cu calorifere. Telefon 251392. (7509)

De vânzare casă în Aradul Nou, 4 camere, grădină, intrare auto, toate utilitățile. Telefon 3383594. (7668)

Vând casă în Grădiște, cu grădină, intrare auto, garaj. Telefon 338594. (7668)

Vând casă pe Bușteni, Legea 112, cu mansardă, garaj pentru 3 mașini. Telefon 0723.308.286; 338544. (7610)

Vând apartament la casă, zona Intim, Legea 112, neamenajat, 12.500 Euro. Telefon 253954. (7722)

Vând casă 5 camere; loc de casă, Fântânele, 1.000 mp. Informații telefon 288968. (7773)

Vând casă în Aradul Nou, 3 camere, mobilate modern, 70.000 Euro. Telefon 0744.589.950; 338544. (7794)

Vând casă, 3 camere, amenajate, suprafață 700 mp, Grădiște, 41.000 Euro. Telefon 256353; 0744.788.844. (7809)

Vând casă mare, Semlac. Telefon 534052. (7824)

Vând casă în localitatea Bocsig, 3 camere, anexe. Telefon 259146; 0744.241.398. (7839)

Vând casă mare Pârneava, 27.000 EU. Telefon 211548, mobil 0744.884.565. (7871)

Vând casă Bodrogul Vechi, cu 3 camere și grădină + anexe, preț 3.500 EU. Telefon 0745.406.268. (7872)

Vând casă în Șagu, 1200 mp, la strada principală, 16.000 EU. Telefon 0722.606.527. (7877)

VÂNZĂRI SPAȚII

Vând HALĂ 380 mp. și TEREN aferent 500 mp. benzinat. Telefon 0724.219.351. (7565)

Vând SPAȚIU COMERCIAL (imobil), ultracentral, 318 mp, îmbunătățit. Telefon 0744.604.066. (7653)

Vând SPAȚIU COMERCIAL, birou central, amenajat, preț 26.000 EU. Telefon 0722.457.098, 282750. (7589)

Vând SPAȚIU ȘTRAND, bar, bucătărie, 2 terase, 230 mp. Telefon 0745.664.464. (112, Lipova)

Vând (închiriez) A.B.C. (Alimentara), toate dotările, privatizări. Telefon 218763; 0741.015.972. (7350)

Vând HALĂ NOUĂ, 340 mp construiți, 1.200 mp teren, utilități, Gai, 85.000 Euro. Telefon 0723.308.286; 338544. (7794)

Vând GHERETĂ Piața Spitalului, specific îmbrăcăminte. Informații la sediu, orele 9-18. (7833)

VÂNZĂRI TERENURI

Ocazie! Vând teren 10 ha, drumul Arad-Nădlac, f.s dublu, asfaltat, 1 Euro/mp. Telefon 0722.257.409. (7749)

Vând teren, zona Grădiște - Sere. Telefon 0744.603.850; 285249. (7325)

Vând 5.000 mp teren intravilan în Micălaca. Telefon 0744.477.133. (7390)

Vând teren intravilan, 6.000 mp, str. Zoie f.n., preț 9 Euro/mp. Telefon 230731. (7443)

Vând teren vis-a-vis Hipodrom, apă, gaz, curent. Telefon 0745.320.938. (p)

Vând pământ pe centură 23.000 mp din care 10.000 mp scos din circuitul agricol, preț 2,5 Euro, negociabil. Telefon 229348; 0744.964.850. (7531)

Vând teren intravilan 10.700 mp, 6 Vînători. Telefon 231632. (7588)

Vând teren 1800 mp + casă M. Kogălniceanu, 78.000 EU. Telefon 0744.589.950; 338544. (7610)

Vând pământ la Pecica, 6.000 mp. Telefon 0766.722.173. (7365)

Vând teren intravilan, 1.100 mp Zimandul Nou. Telefon 231279; 0744.608.041. (7342)

Vând teren intravilan, 2.200 mp, localitatea Turnu. Telefon 533073 sau 0744.618.471. (7790)

Vând loc casă, 650 mp, Grădiște, preț 30 Euro/mp, negociabil. Telefon 256353. (7809)

VÂNZĂRI AUTO

Vând Dacia 1310, an 1983, numere noi, asigurare, VT, unic proprietar, impecabilă, 675 Euro. Telefon 0723.837.619. (7768)

Vând VW Passat 1,9 TDI din 1995 Berlină albastru metal, 6.400 Euro, negociabil. Telefon 0744.477.133. (7390)

Vând Dacia 1310, an 1987, numere noi, VT, asigurare, foarte bună, 730 Euro. Telefon 0742.199.780. (7768)

Vând Peugeot 405 benzină, injecție, 1990, stare perfectă. Telefon 0744.555.335. (7381)

Vând OPEL VECTRA an 2000, Diesel, 2000 cmc, toate extrasele, vișiniu metalizat, 10.300 EU negociabil. Telefon 0722.397.605.

Vând Cielo AC, 1996, Dacia Break, 2000. Telefon 278833. (7465)

Vând Raba 16 tone, tip Irak, Raba 8.5 tone, ARO 243 Diesel, tractor, 2 remorci. Telefon 357905; 0744.778.454. (Criș, 179)

Vând combină recoltat C.14, în stare de funcționare. Telefon 0740.217.876. (7646)

Vând caroserie VW Golf II 4 uși. Telefon 0766.722.173. (7365)

Vând VW Transporter T2 înscris PF. Telefon 0766.722.173. (7365)

Vând Ford Transit cabină dublă + platformă Diesel 2.5, an 1991, Germania. Telefon 0766.722.173. (7365)

Vând Renault 18 GTL 1981, argintiu, 1400 cmc, 850 Euro, negociabil și garaj autorizat Vlaicu, X20, 700 Euro, negociabil. Telefon 282870. (7584)

Vând urgent, ieftin, Raba izotermă, camionetă Mercedes 508, microbus Mercedes 310, 8+1 locuri. Telefon 214415, 0745.003.019. (2477)

Vând Dacia 1310, an 1985, instalație gaz, alarmă, scaune VW, 950 Euro. Telefon 0744.552.249. (7620)

Vând Dacia Nova, 54.000 km, gri, stare bună, urgent. Telefon 276220. (7642)

Vând Espero, an 1996-1500 cmc, 75.000 km, 16 valve, full electric. Telefon 255902; 0723.253.924. (7612)

Vând semănătoare porumb SPC6. Telefon 0724.584.609. (7717)

Vând urgent Opel Frontera 2,3 Diesel, preț 6.800 Euro, negociabil. Telefon 270581; 0745.319.592. (7724)

Vând urgent Dacia Nova, fabricație 1996, preț 1500 Euro, fix. Telefon 270581; 0745.319.592. (7724)

Vând rulotă 4-5 persoane, înmatriculată. Telefon 252912 sau 240306. (7731)

Vând Ford Focus 1,8 TDi, model 2001, Break, climă, full electric, 8450 Euro. Telefon 0744.232.068. (7735)

Vând Dacia Break, an 1990, numere noi, stare foarte bună, preț 900 Euro. Telefon 0742.902.683.(7742)

Vând Ford Sierra 1.6 Diesel, an 1988, 2.950 Euro, negociabil. Telefon 0744.427.876. (7765)

Vând Matiz, toate îmbunătățirile, an 2001. Telefon 0740.093.973. (7765)

Vând remorcă 5 tone, fără roata a 5-a. Telefon 0744.773.809; 562829. (7771)

Vând Mercedes Cobra, motor 3000, camion Frumoasa Americană, transport animale. Informații telefon 288968. (7773)

Vând Dacia Berlină, anul 1990, îmbunătățită, total schimbat ansamblu față, model 2003, interior impecabil, preț 1.200 Euro, negociabil. Telefon 0742.508.506. (7769)

Vând Opel Astra Diesel Combi, an 1992, neînmatriculat, preț 1.400 Euro, negociabil. Telefon 0744.593.175. (7754)

Vând talon + CIV VW Golf Diesel, an 1980, 600 Euro. Telefon 0740.146.940. (7780)

Prof. Dr. Ioiart Ioan vând Opel Astra, an 1997, stare perfectă, toate dotările, 8.700 Euro, ușor negociabil. Telefon 255255, orele 9-18. (7789)

Vând talon, CIV, numere noi, cu serie caroserie pentru Dacia 1300, din 1975; vând motoare, cutii de viteze, planetare și multe alte piese pentru Dacia 1300, la preț redus. Telefon 0740.255.693 sau 0741.149.760. (7784)

Vând Renault 25 Diesel, stare bună, preț 2.150 Euro, negociabil. Telefon 0722.852.320; 228691. (7798)

Vând MERCEDES 300 D, W124, an 1986, model 90. Telefon 0721.225.580. (7800)

Vând Peugeot 406, an 1996, climatronic, jante aluminiu, cauciucuri noi, geamuri electronice, oglinzi electrice, alarmă, stare excepțională, ieftin. Telefon 0788.606.564. (7801)

Vând tractor U 650 stare perfectă de funcționare, preț 110.000.000 lei negociabil. Telefon 0740.759.073. (Ag. Pâncota, 36)

Vând Dacia papuc acoperită fibră, din 1998, impecabilă, 2.200 EU. Telefon 0742.876.880. (Ag. Pâncota, 34)

Vând VW camionetă TD 3,2 to prelată, an 1991, neînmatriculat, 2.800 EU. Telefon 0723.514.819. (7845)

Vând tractor 30 cp înmatriculat și utilaje agricole. Telefon 563032 între orele 8.30 - 15.30. (Lipova, 122)

Vând mașină ierbicidat 300 litri, preț 320 EU negociabil. Telefon 561993; 0722.991.674. (Ag. Lipova, 121)

Vând urgent Dacia 1300 stare bună, toate actele la zi, an 1984, 580 EU negociabil. Telefon 0744.786.964 sau 348060. (Ag. UTA, 364)

Vând urgent Dacia 1310 alb, an 1990, stare bună, preț 900 EU negociabil. Telefon 323625. (Ag. UTA, 362)

VÂNZĂRI ELECTRO

Vând frigorifice: VITRINE, RAFTURI, CAMERE, AGREGATE, VAPORIZATOARE. Telefon 281384. (7756)

Vând TELEVIZOARE COLOR, cele mai mici prețuri, garanție 1 an. Telefon 287404. (2498)

Vindem CASE MARCAT FISCALE, CONSUMABILE, CÂNTARE ELECTRONICE, str. Vicențiu Babeș, nr. 22 A. Telefon 211211, 281188. (2044)

Vindem CASE MARCAT FISCALE, CÂNTARE ELECTRONICE, CONSUMABILE, strada I. L. CARAGIALE nr. 22. Telefon 272727; 282829. (6552)

NOU! Fără DOBÂNDĂ, fără GIRANȚI, fără AVANS, VÂNZĂRI în RATE: ELECTROCASNICE second hand, ANVELOPE și MOBILĂ la COMANDĂ. Telefon: ARAD - 259339, 0744.706.321; LIPOVA - 563027; 0744.796.542. (7143)

Vând TV COLOR, MAȘINĂ AUTOMATĂ DE SPĂLAT, foarte ieftin și garanție. Telefon 275277. (4864)

Vând CONGELATOR, COMBINĂ FRIGORIFICĂ și FRIGIDER, foarte ieftin și garanție. Telefon 275277. (4864)

Vând la PREȚURI FOARTE MICI și NEGOCIABILE: MAȘINI de SPĂLAT AUTOMATE, TV COLOR, COMBINE FRIGORIFICE, CONGELATOARE, FRIGIDERE, LĂZI. Calea Radnei 225. Telefon 259339; 0744.706.321. (7143)

Vând televizor Philips, Grunding, model noi, 90 Euro. Telefon 258845. (348, UTA)

Vând TV color, MAȘINI de SPĂLAT AUTOMATE, modele noi. Telefon 251392. (7509)

Vând ieftin TELEVIZOARE COLOR, diferite diagonale, telecomandă, garanție. Telefon 338090. (7711)

Vând vitrină frigorifică orizontală 2m., 300 Euro, negociabil. Telefon 0744.232.068. (7735)

Vând orgă Korg X3. Telefon 0744.773.809; 0257/562829. (7770)

Vând cântar electronic, 15 kg. Telefon 0740.244.989; 263076. (7752)

Vând vitrină frig, orizontală, stare bună. Telefon 0722.852.320 sau 228691. (7798)

VÂNZĂRI DIVERSE

Vând diferite obiecte - LICHIDEZ GOSPODĂRIE. Telefon 309954; 241501.

Vând BOLȚARI TERMOIZOLANȚI, calitatea I, toate dimensiunile, BORDURI și PAVELE. Telefon 0745.634.885. (c.p. 217/2004)

(Continuare în pagina 13)

(Urmare din pagina 12)

Vând mobilă stare bună, 4 corpuri; 1 dulap, 2 vitrine și 1 bar cu sertar, preț 200 EU. Telefon 230237; 0744.279.769.

Vând PLASĂ GARD ZINCATĂ - 34.000 lei/kg; CUIE - 26.500 lei/kg; RABITZ - 50.000 lei/kg; toată gama de SÂRME; ELECTROZI; TABLĂ ZINCATĂ; CAIELE; SCOABE etc. Str. Vrabiei, nr. 4. Telefon 289997, 0744.289.997, 0721.474.980. (5293)

Vând garaj zidit, canal, curent electric, str. Banu Mărăcine, 3.300 EU negociabil. Telefon 0744.784.910. (7354)

Vând combinator. Informații telefon 0744.916.757 sau 382164. (7373)

Vând mașină cusut Singher, seria F; aparat sudură CO, pentru tinichigerie. Telefon 232355. (2475)

Vând BCU tip BCA dimensiuni: 200x250x600, 200x50x600, ș.a., preț avantajos. Telefon 0721.190.389; 561763, 562814. (7522)

Vând geamuri + uși în stare bună. Telefon 0745.862.042, 287773. (7637)

Vând 3 porci grași. Telefon 381815 Sânleani. (7655)

Vând mașini cusut industriale, triplok, liniare, butoniere. Telefon 0723.183.117. (7657)

Vând COLȚARE, CANAPELE, FOTOLIU. Telefon 286069. (7679)

Vând plug 3 brăzdare, marca Eberhardt. Telefon 324514. (7667)

Vând 2 vaci recent fătate, Bălțata Românească, cu viței. Telefon 0721.477.464 după ora 19. (Ag. UTA 353)

Vând butași zmeură, soiuri americane; porumb - 5.500 lei/kg; pălincă, circular, scule forat fântâni, mașină măcinat fructe; pompă electrică lichide. Telefon 0257/338216; 0744.566.143. (6879)

Vând porumb boabe și grâu. Telefon 0745.180.201. (7349)

Vând vacă tânără cu vițel; 55 capre; cal și căruță. Telefon 0745.271.670.

Vând BOILER (gaz) apă caldă, în garanție. Telefon 323036. (p)

Vând urgent și ieftin 13 geamuri termopan din lemn, 1,40x1,40 m. Telefon 214415, 0745.003.019. (2477)

Vând cântare 10-15 kg pentru piață, popi pentru construcție și apartament, 100 mp, bun pentru privatizare, comerț, cu toate utilajele. Telefon 218763, 0741.015.972. (7350)

Vând avantajos mobilă tineret Italia, deosebită, dulap, pat extensibil, 2 birouri, etajeră, stare ireproșabilă. Telefon 259650, 0744.788.309, 0744.176.518. (7640)

Vând BOLȚARI VIBRO PRESAȚI 300x250x200, 13.000 lei/buc.; mc 870.000 lei. Telefon 0257/281491; 0722.381.750. (6906)

Vând dopuri de plastic. Telefon 287631. (7720)

Vând aparat de sudură cu argon, ideal pentru tinichigerie auto. Telefon 243424, după ora 18. (7726)

Vând PUI BROILER 250-300 g. Telefon 536271; 368229; 0740.096.111; 0745.057.767. (7729)

Vând cărămidă, țiglă, gunoi. Str. Dreptății nr. 9. (7733)

Vând cărămidă, țeavă, hală metalică demontată, moară cu motor trifazic 13 Kw. Informații telefon 288968; 0742.674.556. (7773)

Vând cazan încălzire centrală (combustibil lichid sau solid) + toate accesoriile. Telefon 284102; 0723.179.815. (7762)

Vând răsad roșii la cub. Telefon 287041; 0744.533.056. (7747)

Vând porc gras. Telefon 216141. (7755)

Vând mobilă bucătărie completă MDF, 1 an folosită. Telefon 0722.577.523. (7787)

Vând în Miniș, zonă deal, colnă cu 2.000 mp, preț 60.000 Euro. Telefon 0744.548.386. (7784)

Vând garaj autorizat, Micălaca, zona 300. Telefon 219890; 0744.630.910. (7806)

Vând LAMELĂ pentru glicemie One Touch, preț avantajos. Telefon 262943. (349, UTA)

Vând ladă frig sau pentru păstrare, vitrină frig, insulă frig, casă. Telefon 0257 - 210613. (7834)

Vând BOLȚARI VIBROPRESAȚI 300x250x200, 13.000 lei/bucata, mc - 870.000 lei. Telefon 0257 - 281491, 0722.381.750. (7716)

Vând mobilă de sufragerie compusă din multe piese. Telefon 0740.959.838. (7877)

CUMPĂRĂRI TERENURI, IMOBILIARE

Cumpăr-preiau contract căsuță pe Ștrandul Neptun. Telefon 0257-289391 sau 0788.323.254. (Ag. UTA. 330)

Doresc să cumpăr urgent apartament 2-3 camere. Telefon 0742.781.651. (7588)

Cumpăr apartament 2 camere, zonă bună, cu păstrarea uzufructului viager, ofer 10.000 Eu. Telefon 0724.856.322. (7641)

Cumpăr apartament 1-2 camere, neamenajat, zona Vlaicu sau Micălaca, ofer 12.000 Euro. Telefon 254900; 0740.633.621. (7777)

Cumpăr urgent căsuță în incinta Ștrandului Neptun, ofertă bună. Telefon 0722.292.559. (7807)

Cumpăr apartament sau garsonieră, preț rezonabil. Telefon 255522; 0744.687.177. (7810)

CUMPĂRĂRI AUTO

Cumpăr Dacia 1300-1310, numere noi. Ofer 6-10 milioane. Telefon 0721.060.093. (7742)

Cumpăr Oltcit, stare foarte bună, după 1990, proprietar, până la 400 Euro. Telefon 0722.769.380. (7719)

CUMPĂRĂRI DIVERSE

Cumpăr pene și coarne de cerb. Telefon 210480. (7402)

Cumpăr PORCI GRAȘI și VITE pentru sacrificare. Plata pe loc. Arad, telefon 287723. (7303)

Cumpăr PORCI pentru sacrificat, plata pe loc. Telefon 0788.323.255. (UTA, 328)

Cumpăr tulpină nuc. Ofer 3.500.000-4.000.000 lei/mc. Telefon 0724.673.071. (7667)

Cumpăr calorifere fontă; ofer 20.000-25.000 lei/element. Telefon 0744.248.269. (7323)

Cumpăr pene noi - 250.000/kg; vechi - 40.000/kg; coarne de cerb - 300.000/kg; dinți porc mistreț; piei de vițel - 40.000/kg. Telefon 214453, str. Emil Gârleanu nr. 20. (7604)

LOCURI DE MUNCĂ

Angajăm ZIDARI, ZUGRAVI și NECALIFICAȚI. Telefon 214007. (7662)

SC LIDIA SRL angajează CONFECȚIONERE. Informații la sediul firmei, B-dul Revoluției, nr. 35. Telefon 250078. (7289)

Căutăm FETE prezentabile pentru plecări în AUSTRIA, rugăm seriozitate. Telefon 0723.973.334. (7299)

Angajăm GESTIONAR, VÂNZĂTORI, cu experiență pentru DEPOZIT MOBILĂ. Telefon 338606. (7465)

SOCIETATE COMERCIALĂ angajează SUDORI, experiență sudură, inox, cunoștințe lăcătușerie. Telefon 0788.423.732. (7529)

Parfumeria INA CENTER angajează VÂNZĂTOARE. Persoanele interesate se vor prezenta la magazin, cu CV, între orele 9-20, până la data de 23 aprilie 2004, unde vor primi și informații suplimentare. (7862)

SC PANPRO SRL angajează BRUTARI cu sau fără experiență. Telefon 289162. (UTA, 336)

Firmă nouă în incinta Orologeriei, angajează MAȘINISTE. Salar atractiv+ primă+ bonuri de masă. Telefon 254233. (7549)

Firmă CONFECȚII ÎMBRĂCĂMINTE, angajează MAȘINISTE cu experiență, minim 1 an și MAGAZIONER. Informații telefon 289458. (7523)

FABRICĂ ÎNCĂLȚĂMINTE angajează CROITORI, MAȘINISTE și persoană pentru mașina de curățat căptușeli, cu experiență. Telefon 272240. (7514)

SECURITY angajează PERSONAL de PAZĂ-INTERVENȚIE (bărbați, femei). Telefon 228786. (7348)

Angajăm ELECTRICIAN AUTO, MECANIC AUTO, FRIGOTEHNIST. Telefon 284857. (7337)

INTERNATIONAL CPI SECURITY angajează AGENȚI PAZĂ - bărbați, femei, obiective ARAD. Telefon 0256/487605. (7602)

Magazinul MATHILDE - confecții femei, comandă, angajează CROITORESE. Telefon 281827, zilnic 9-17. (7646)

Firmă producătoare și importatoare de PRODUSE ALIMENTARE, angajează REPREZENTANT VÂNZĂRI pentru județul Arad. CV obligatoriu la nr. fax 0259 - 427061. Relații 0788.419.747 sau 0742.319.742. (7633)

Angajez VÂNZĂTOARE la Alimentara. Relații la telefon 246953. (7669)

SOCOM PIELARUL Arad, angajează CONFECȚIONERE fețe încălțăminte calificate, MAȘINISTE la masă, la mașina de subțiat marginea pielii și ȘTANȚATORI în piele și căptușeală. Informații telefon 231700 sau la sediul societății din str, Ghiba Birta, nr. 16, Biroul Personal. (7581)

M'ART VLADIMIRESCU angajează TINICHIGIU AUTO. Telefon 514983, 0744.283.053. (2478)

FIRMĂ, angajează PERSONAL pentru PRODUCȚIE IMPRIMERIE. Telefon 0257 - 284708. (7680)

S.C. „ARCOOM" S.C.C.A. ARAD, str. Cloșca nr. 8, telefon 255889, angajează pentru secțiile din ARAD și CURTICI, CONFECȚIONERI la mașini de cusut industriale. (7164)

Angajăm MAȘINISTE calificate-confecționare încălțăminte. Salariu atractiv, tichete. Telefon 0722.470.692. (7658)

„BUCTEXTIM" angajează CONFECȚIONERE (triplok, uberdeck) cu experiență, str. Vârful cu Dor, 18. (7651)

„SPRING TIME" angajează: MAGAZIONERĂ; BUCĂTĂREASĂ; VÂNZĂTOR BAR. Salar 3.400.000. Telefon 252999. (7737)

UNITATE MEDICALĂ PRIVATĂ angajează ASISTENT MEDICAL GENERALIST, ASISTENT MEDICAL DE LABORATOR, cu cunoștințe de operare pe calculator. Informații telefon 0722.592.684. (7763)

Angajez OSPĂTAR (OSPĂTARĂ) și BUCĂTĂREASĂ specific italian, ȘTRANDUL NEPTUN. Telefon 0744.826.778. (7775)

SC angajează MUNCITORI calificați, necalificați și șomeri în CONSTRUCȚII. Telefon 0744.504.717. (7776)

Angajăm VÂNZĂTOARE pentru PATISERIE. Relații la telefon 0744.787.549. (7767)

Angajez VÂNZĂTOARE. Telefon 0722.284.410, informații după ora 18. (7756)

Angajez ȘOFER, str. Bârsei nr. 18. Telefon 280419. (7737)

„WING'S" angajează PERSONAL cu experiență pentru RESTAURANT. Telefon 280696. (7758)

SOCIETATE COMERCIALĂ cu sediul în ARAD, angajează MUNCITOR calificat pentru TĂIEREA STICLEI. Informații la telefon 0788.837.918. (7757)

LA TORRE angajează: CURTICI - SUDOR și LĂCĂTUȘ; ARAD - CONFECȚIONERI ÎNCĂLȚĂMINTE. Telefon 285366. (7744)

Angajez VÂNZĂTOARE, tânără, dinamică, magazin alimentar, central. Telefon 0745.529.909. (7745)

Închiriez SCAUN COAFURĂ și MANICHIURĂ-PEDICHIURĂ, salon ultracentral. Telefon 0257/232948. (7785)

SC angajăm urgent personal FAST-FOOD și MAGAZIN PREZENTARE. Telefon 270141. (7786)

Angajez VÂNZĂTOR(E) magazin profil INSTALAȚII TERMICE, SANITARE, cunoștințe minime calculator. Telefon 0722.577.523. (7787)

Angajăm OSPĂTARI, OSPĂTARIȚE, BUCĂTAR, AJUTOR de BUCĂTAR. Telefon 256110. (7788)

Angajăm MUNCITORI, CASERA VESTPLAST, Calea Radnei nr. 203. (7792)

SOCIETATE COMERCIALĂ angajează MUNCITORI NECALIFICAȚI și TÂMPLARI. Informații telefon 250853. (7792)

Angajăm AJUTOARE BUCĂTAR pentru RESTAURANT. Telefon 270032. (7795)

Restaurantul DENIZ, B-dul Revoluției nr. 8 (vis-a-vis Banc Post), angajează BARMANĂ OSPĂTARĂ. Telefon 0744.201.040. (7795)

SC angajează OSPĂTARĂ, nu necesită calificare. Telefon 218820; 218826. (7796)

Angajăm RECEPȚIONERĂ PENSIUNE, nu necesită calificare. Telefon 0745.263.184. (7797)

BAR situat pe B-dul Revoluției, angajează PERSONAL. Telefon 0726.182.272; 0788.436.852. (7816)

Angajăm MUNCITORI (TÂMPLARI); calificare, VOPSITORI. Telefon 0722.210.333; 0788.265.797; 218663. (7814)

SC PERLA-BELVEDERE, angajează OSPĂTARE, cu experiență. Telefon 0744.280.777. (7821)

Angajez ZIDARI și MUNCITORI NECALIFICAȚI, în CONSTRUCȚII, ofer 300.000 lei/zi. Telefon 0744.639.809. (7819)

Angajăm AGENȚI IMOBILIARI, persoane prezentabile. Informații telefon 0722.281.025; 0740.289.295. (7822)

Angajez VÂNZĂTOARE, cu experiență, la gheretă, Piața M. Viteazul. Telefon 0744.600.445. (7341)

Angajez COAFEZĂ. Informații telefon 272313. (7835)

Angajăm urgent BUCĂTAR. Informații la telefon 0744.491.300; 0257 - 281365. (7836)

Angajăm OSPĂTARE Bar, domnișoare prezentabile(18-30 ani), salar 5.000.000 lei și BUCĂTAR kebab, salar 6.000.000 lei. Telefon 0723.467.294. (7837)

Angajez COFETAR. Informații zilnic între orele 10-16, telefon 279622. (7840)

SOCIETATE COMERCIALĂ angajează ASISTENT FARMACIST. Telefon 0740.226.447. (7844)

Angajăm CONFECȚIONERE cu experiență Arad, str. Bușteni, nr. 11-13. Telefon 251376; 0740.043.135. (Ag. UTA, 360)

Angajez BRUTAR, Bujac, str. Petru Maior, nr. 1/8. Telefon 274360. (Ag, UTA, 357)

Angajăm BRUTARI și PERSONAL NECALIFICAT. Telefon 381803 sau 0745.260.320. (Ag. UTA. 356)

SOCIETATE COMERCIALĂ angajează AJUTOR BUCĂTAR, VÂNZĂTOARE. Str. Nicolae Bălcescu, nr. 2. (7874)

Angajez VÂNZĂTOARE - GESTIONARĂ pentru magazin ABC. Telefon 0744.793.023. (7880)

PRESTĂRI SERVICII

CONSTRUCȚII case și hale, TÂMPLĂRIE PVC și aluminiu; MANSARDĂRI; RENOVĂRI. Str. COȘBUC nr. 10. Telefon 0745.380.522; 252818. (cp 147/2004)

Repar MAȘINI DE SPĂLAT AUTOMATE, la domiciliul clientului. Telefon 216517. (7166)

Executăm ZIDĂRII, TENCUIELI, GLETUIELI, ZUGRĂVELI. Asigurăm material la cerere. Asigurăm transport. Telefon 0740.187.385; 211646. (7279)

ȘCOALA ȘOFERI ALTER EGO cea mai serioasă în domeniu, asigură 30 ore conducere. Telefon 283696. (7220)

SILDOR PROD
vânzări, montaj, reparații: VITRINE, CAMERE FRIGORIFICE și AER CONDIȚIONAT. Telefon service: 0257-349121; sediu: 0257-270622. (c)

REPAR FRIGIDERE, LĂZI, CONGELATOARE, garanțial. Telefon 259540. (5898)

ȘCOALA ȘOFERI ONCIU, toate categoriile. Prețuri foarte mici. Garantăm reușita. Telefon 282440; 0722.566.405. (2782)

Școala șoferi CARMEN ABCDE, deschide curs camion, autobus. Telefon 255445. (7452)

Execut STRĂPUNGERI BETON pentru hote, uși balcon, bolți. Telefon 0740.212.750. (2439)

Repar: ARAGAZE, TERMOTECI, microunde, diverse electronice, instalații sanitare. Telefon 0740.848.239. (7715)

AUTOMATIC SERVICE repară MAȘINI SPĂLAT automate. Domiciliu. Telefon 259146; 0744.241.398. (7839)

Școala „CUSTOM" acum și pe MATIZ NOU! La cele mai mici tarife. Telefon 254196. (7661)

Execut CASE, VILE, TENCUIELI, FINISAJE, instalații SANITARE-ELECTRICE. Prețuri avantajoase. Telefon 0744.705.830. (7860)

DIVERSE

BIOVITAL Bd. Decebal, nr. 18, oferă tratamente HOMEOPATICE, REFLEXOTERAPIE, ACUPUNCTURĂ, MASAJ de RECUPERARE, YUMEIKO, REIKI și PRODUSE NAUTURISTE. Programări la telefon 282020 orele 9-20. (7535)

SC UTA SA ține licitație în fiecare vineri, pentru ÎNCHIRIERE SPAȚII și-n fiecare marți vinde: STRUNGURI, FREZE, UTILAJE diverse și MOTOARE. Informații la telefon 240722. (Ag. UTA, 365)

CITAȚII

Numita BOROS ANA, născută TOMSZ ANA, văduva lui BOROS IOAN, este citată la Judecătoria Arad, camera 146, în data de 13 mai 2004, în dosar 2371/2004, pentru neuzitare uzufruct. (7766)

Se citează în calitate de pârâtă, în dosar nr. 3891/2004, al Judecătoriei Arad, pentru termenul de judecată de la data de 05.05.2004, în Arad, B-dul V. Milea nr. 2-4, etaj I, cam. 146, ora 8, numita MAERUȚIU SIEGLINDE, cu ultimul domiciliu cunoscut în Arad, str. Gh. Șincai nr. 12-14, ap. 1, județul Arad, în procesul de divorț intentat de reclamantul MAERUȚIU OVIDIU. (7791)

(Continuare în pagina 14)

(Urmare din pagina 13)

TURISM

RĂDUCU TRANSPORT - transport internațional persoane: GERMANIA, FRANȚA, ITALIA, SPANIA, PORTUGALIA. Telefon 0257-531349, 0745.202.337. ÎNCHIRIEM MICROBUZE pentru grupuri. (7239)

SCHIMBURI

Schimb apartament mobilat cu casă mică singur în curte, aradul Nou, Pârneava, eventual central. Telefon 9744.682.393. (7661)

Schimb apartament 3 camere, la casă, cu casă 2 camere, singur în curte sau apartament 3 camere. Telefon 0726.628.664. (2485)

ÎNCHIRIERI

Căutăm să închiriem apartament două camere, numai pe Bd. Revoluției, parter, etaj 1-2, exclus subsol. Informații telefon 0745.260.357.

Închiriez AUTOMACARA 18 tone, încărcător 3 mc. Telefon 0257 - 212588. (5792)

Ofer spre închiriere apartament 1 cameră, bucătărie, baie, încălzire centrală proprie, la casă, intrare separată, cheltuieli mici, central. Telefon 214492. (p)

Ofer spre închiriere SPAȚIU COMERCIAL ultracentral, 318 mp, îmbunătățit, contract pe termen lung. Telefon 0744.604.066. (7653)

Ofer pentru închiriere SPAȚIU SEDIU FIRMĂ, 160 mp, central, tot confortul. Telefon 0744.273.008. (7436)

Ofer spre închiriere apartament 3 camere pe termen lung. Telefon 338594. (7668)

Închiriez apartament 1 cameră, ultracentral, mobilat, utilat, 150 Euro/lună. Telefon 253358 sau 0722.388.176. (7707)

Închiriez SPAȚII DE PRODUCȚIE sau DEPOZIT, avantajos. Telefon 244803, orele 8-14. (7213)

Închiriez (ofer) vilă nouă, Subcetate, garaj, gazon. Telefon 0722.344.743. (7453)

Ofer spre închiriere SPAȚIU INDUSTRIAL în TIMIȘOARA, pentru orice tip de producție. Telefon 338594. (7668)

Ofer spre închiriere cameră modestă, intrare separată în curte. Telefon 283129. (7732)

Dau în chirie apartament și garaj, ultracentral, complet utilat și spațios. Telefon 0744.234.535. (7718)

Închiriez garsoniere, confort I, ultramodern amenajate, zona Micălaca, pe termen lung și termen scurt. Telefon 259062 și 0744.213.801. (7760)

Închiriez pentru firme apartament 2 camere, la casă, Aradul Nou, renovat, 150 Euro. Telefon 254900; 0740.633.621. (7777)

Închiriez apartament 2 camere, central, complet utilat, 130 Euro. Telefon 254900; 0740.633.621. (7777)

Caut să închiriez apartament 2 camere, nemobilat, în curte, la periferie. Telefon 254900; 0740.633.621. (7777)

Doresc să închiriez garsonieră sau apartament. Telefon 255522; 0744.687.177. (7810)

Închiriez SPAȚIU COMERCIAL, SÂNICOLAUL MIC, str. Steagului nr. 90. Telefon 288403. (7778)

Ofer pentru închiriat apartament două camere, ultracentral, tot confortul, 200 Euro/lună. Telefon 264995. (7779)

Dau în chirie SPAȚIU CENTRAL, amenajat ca SALON ÎNFRUMUSEȚARE. Telefon 0721.888.132. (7802)

Ofer chirie apartament 1 cameră, nemobilat, Tribunal, 150 Euro. Telefon 256353; 0744.788.844. (7809)

Închiriez SPAȚIU PIAȚA MARE, demisol, 100 mp, 200 Euro. Telefon 255522; 0744.687.177. (7810)

Închiriez HALE PRODUCȚIE-DEPOZITARE 333 mp, 1.5 Euro/mp. Telefon 255522, 0744.687.177. (7810)

Închiriez SPAȚIU, INTIM, 200 mp, 1.800 Euro. Telefon 0744.687.177; 255522. (7810)

Închiriez apartament ultracentral, B-dul Dragalina nr. 2, ideal SEDIU FIRMĂ, BIROU AVOCAȚI, NOTARIAT, FARMACIE, CABINET MEDICAL. Telefon 0744.639.809. (7818)

Ofer spre închiriere apartament 130 mp, ultracentral, B-dul Revoluției nr. 90. Telefon 0742.035.596. (7823)

Ofer spre închiriere apartament 2 camere, etaj 2, zona 300 (mobilat). Telefon 0745.615.828. (7849)

Caut să închiriez apartament 2 camere Romanilor, mobilat sau nemobilat, urgent. Telefon 0740.959.838. (7877)

PIERDERI

Pierdut 2 anexe la certificatul de înregistrare al SC PALMIT SRL Arad, pentru sediul societății din Arad, Aradul Nou, bloc 4, parter, pentru codurile CAEN 5211 respectiv 1581 emise de ORC Arad. Le declar nule. (7857)

Pierdut Certificat de înmatriculare J.02/930/1991, eliberat de CCI Arad pentru SC „FABIUS SERVICE SRL. Îl declar nul. (7739)

Pierdut contract de locuință eliberat de SC Recons Arad, nr. 16/26.01.2001, pe numele Birdean Ioan. Îl declar nul. (7740)

Pierdut legitimație serviciu, eliberată UM 01249, pe numele Schoger Paul Adrian. O declar nulă. (7764)

Pierdut comunicare casă de marcat Datecs, eliberată de DGFP Arad, numărul 444, aparținând SC ROSA SRL. O declar nulă. (7751)

✝ DECESE ✝

Cu mare durere în suflet anunțăm încetarea din viață a iubitului nostru frate, cumnat și unchi

LAZA VASILE (GHENOSE),

la vârsta de 63 ani. Înmormântarea va avea loc miercuri, 21 aprilie 2004, ora 15, de la Capela Cimitirului Eternitatea. Nu-l vom uita niciodată! Familia îndoliată ALEXA LIVIU cu soția ELISABETA.

Cu durere în suflet anunțăm încetarea din viață a celei care a fost o bună mamă, bunică, străbunică și soacră

COSTASIUC ANA.

Înmormântarea va avea loc astăzi, 20 aprilie 2004, ora 15, de la domiciliul din str. Alba Iulia, bloc 558, la Cimitirul Micălaca. Familiile îndoliate COSTASIUC și MARIȘ.

Cu adâncă durere în suflet anunțăm încetarea din viață a celei care a fost mamă, soacră și bunică

FLUERAȘ AURELIA,

în vârstă de 73 de ani, din ZĂRAND. Înmormântarea va avea loc azi, 20 aprilie 2004, ora 13, de la domiciliul din Zărand nr. 378. Dumnezeu să o odihnească în pace! În veci nemângâiați, fiul NELU cu soția FLORICA și nepotul RĂZVAN.

Cu adâncă durere în suflet anunțăm trecerea în neființă a tăticului nostru

MIHOC ALEXANDRU,

la doar 48 ani, care nedrept de devreme a plecat spre cele veșnice. Odihnească-se în pace! Înmormântarea va avea loc azi, 20 aprilie 2004, ora 15,00, de la Cimitirul Pomenirea (Alfa). Copiii ANA-MARIA, GEANINA și FLAVIUS, împreună cu mama LILI.

Cu adâncă durere în suflet anunțăm încetarea din viață, după o scurtă și grea suferință, a iubitului nostru soț, tată, socru și bunic,

HOTĂRAN CORNEL,

din SEBIȘ. Înmormântarea va avea loc astăzi, 20 aprilie 2004, ora 14, de la domiciliul din Sebiș. Dumnezeu să-l odihnească în pace! Soția, fiica, ginerele și nepoata.

✝ CONDOLEANȚE ✝

Sincere condoleanțe familiei MIRCEA MOLDOVAN la decesul scumpei sale soții

ANA.

Dumnezeu s-o odihnească! Familia Livia Mercea.

Sincere condoleanțe familiei îndurerate la dispariția prematură a celui care a fost

MIHAI RUJA.

Dumnezeu să-l odihnească în pace. Marcela și Dan Filimon.

Suntem alături de familia NIȚU ADRIAN și GABRIELA, greu încercați prin pierderea prematură a cumnatului și fratelui drag

MIHAI RUJA.

Familia TOCOI. (p)

Foștii vecini din str. CLOȘCA, nr. 12 Arad, sunt alături de familia doamnei GABRIELA NIȚU, îndurerată pentru decesul prematur al fratelui

MIHAI RUJA.

și-i transmit sincere condoleanțe. Odihnească-se în pace!

Suntem alături de colega noastră GUIU MARIA la dureroasa despărțire de mama sa. Sincere condoleanțe! Colectivul Grădiniței P.P.16. (7716)

Suntem alături de CHETI îndurerată în momentele grele pricinuite de decesul aceluia care a fost,

ROTARU NICOLAE-NICU.

Familia NEAȚĂ SPIRACHE și MARIA. (7738)

În amintirea prieteniei care ne-a legat, un gând de rămas bun, celui care a fost

MIHAI RUJA.

Sincere condoleanțe familiei! ADELA și TICKĂ NISTOR. (7774)

Întreaga noastră compasiune pentru cumnatul nostru și familia sa, TODUȚA ȘTEFAN, în marea suferință pricinuită de trecerea în neființă a fratelui drag

TODUȚA AUREL,

din NĂDAB. Dumnezeu să-l ierte și să-l odihnească în pace! DELIA și PUIU MICLĂUȘ. (Ineu, 134)

Sincere condoleanțe familiilor NIȚU și RUJA la piederea iubitului lor

RUJA MIHAI.

Familiile GUZGĂ și MIR. (7761)

Împărtășim cu LAURA și ANDREI durerea pricinuită de decesul nașului nostru

MIHAI.

Familia BOSCENCO. (7748)

Mulțumim din suflet tuturor celor care au fost alături de noi la despărțirea de cea care a fost mamă și bunică iubitoare

RAȚIU ELENA,

din localitatea TÂRNOVA. Dumnezeu să te odihnească în pace! În veci nemângâiați, fiica ICA și nepotul CIPRIAN. (7749)

Colectivul SC GRUP SRL este alături de doamna NIȚU GABRIELA în marea durere pricinuită de dispariția celui care a fost

ing. RUJA MIHAI DORIN

și transmit condoleanțe îndureratei familii. (7782)

Ne luăm rămas bun de la buna noastră colegă

TÖRE MARIA.

Ai tăi colegi de la SC DARIMEX-AGROPRODEX SA, care nu te vor uita niciodată. (7783)

Suntem alături de FLORINA, nenea MIRCEA, ALEX și MARINEL la dureroasa despărțire de tanti

MARIANA

și ne rugăm la Dumnezeu să le dea putere și să-i întărească. Dumnezeu să o primească la El și să o odihnească! DANI, LUANA, PUIU, familia PÂRVU. (7787)

Suntem alături de familiile MOLDOVAN și LUPUȚI la dureroasa despărțire de cea care a fost

MOLDOVAN ANA MARIANA.

Dumnezeu s-o odihnească în pace! Vecinii, bloc 5, strada Miron Costin. (7808)

Suntem alături de familia RUJA în greaua încercare pricinuită de decesul colegului nostru

RUJA DORIN MIHAI.

Sincere condoleanțe! Colectivul SC ROMANIA COMBI SA. (7804)

Regretăm plecarea prea devreme dintre noi a profesorului

CIOSESCU MIRCEA,

om de mare omenie, dascăl de excepție și fost director al Liceului VASILE GOLDIȘ Arad. Suntem alături de colega noastră CIOSESCU ANA căreia îi transmitem întreaga noastră compasiune. Colectivul Liceului „VASILE GOLDIȘ" Arad. (7847)

Suntem alături de colega noastră GAȘPAR LETIȚIA în greua încercare pricinuită de decesul tatălui. Colegele de la ASIROM. (7856)

Ne despărțim cu durere de doamna învățătoare ANA MOLDOVAN păstrând în amintire osteneala unui dascăl care a luminat cu pricepere sufletele multor generații. Odihnească-se în pace! Foștii colegi de la Școala Generală nr. 4, IOAN SLAVICI Arad. (7858)

Prietenului nostru dr. FLUERAȘ IOAN, sincere condoleanțe la decesul mamei. Familia FILIP. (Ag. Criș, 182)

Suntem alături de colegul nostru din Partidul Democrat - Arad, IOAN FLUERAȘ în aceste momente grele pricinuite de pierderea mamei sale. Dumnezeu s-o odihnească în pace! (7875)

✝ COMEMORĂRI ✝

Azi, 20 aprilie 2004, se împlinesc 4 ani de când ne-a părăsit pentru totdeauna mama, bunica și străbunica,

PANĂ MARIA.

Familiile: BOTESCU, TODERICI, MIREA și TODOR. (7682)

Azi, se împlinesc 3 ani de lacrimi și dor, de când ne-a părăsit cel care a fost soț, tată, bunic,

HUBERT FRANCISC.

Te vom plânge mereu. Dumnezeu să te odihnească în pace! Familiile: HUBERT, BANYA și ANTONESCU. (7730)

Azi, se împlinesc trei ani când de-acasă ai plecat/ Rămas bun nu ți-ai luat/ N-ai știut că crunta moarte/ Te va despărți de toate", dragul nostru

SIMON ATTILA.

Dumnezeu să-ți dea odihnă veșnică! Mami, tati și fratele ZSOLTI. (7734)

S-a împlinit 1 an de la decesul iubitei noastre mamă și soție,

MORAR MARIA.

„Cât ai trăit, te-am iubit/ Cât vom trăi, te vom plânge" Soțul VASILE și fiul VASILE cu soția HEDI, nepoții CRISTIAN, GIANINA, SIMONA, GERI, ALINA și strănepoata MELISSA. (7743)

Azi, 20 aprilie 2004, se împlinesc 12 ani de când nu mai este printre noi cel care a fost tatăl nostru

SZABÓ IOAN.

Dumnezeu să-l odihnească! Fiicele ELISABETA, MARIA, KATALIN, cu familiile. (7281)

✝ SERVICII FUNERARE ✝

IN MEMORIAM "KUKI"
SERVICII FUNERARE COMPLETE
Str. M Eminescu Nr.4 în curte
Tel: 211.929 - 0723.343.964
MAGAZIN DESCHIS LA ORICE ORĂ
OFERĂ:
■ SICRIE 10 modele de la 900.000 - 3.400.000
■ SICRIE LUX 6 modele de la 3.600.000-22.500.000
Mânere. Șuruburi, prosoape, lumânări, colaci și colivă
■ LENJERIE 10 modele de la 350.000 - 2.000.000
Apelând la serviciile noastre
(spălat, îmbrăcat, formolizat și transport)
BENEFICIAȚI DE 20% REDUCERE LA SICRIU
GRATUIT Transportul sicriului la domiciliu
Transport Intern și Internațional
Se poate plăti și după ridicarea ajutorului de înmormântare

RO STYL COMPANY
SERVICII FUNERARE COMPLETE
Magazin deschis și noaptea
ARAD STR. M. EMINESCU 22
peste drum de ARTEX
Tel. 214.422, 0744.690.121
ACCESORII FUNERARE
Pentru că suntem producători de sicrie nu simpli comercianți, PUTEM FACE O REDUCERE REALĂ de 40% LA SICRIU, clienților care fac toate serviciile cu firma.
PLATA ȘI DUPĂ ÎNCASAREA AJUTORULUI DE ÎNMORMÂNTARE.
TRANSPORT intern și internațional.

AGENȚIA AGROSEM ARAD

vinde pentru campania de primăvară următoarele semințe:

- **FLOAREA-SOARELUI** *soiurile FESTIV, BANAT și Euroflor*
- **LUCERNĂ** *soiurile MEDIANA, VERKO și TOPAZ;*
- **SOIA** *soiul AVILA;*
- **PORUMB din hibrizii:** *ZD Adriatico, ZP RUMA; NSSC 420, ANDREEA, OLT.*

PRACTICĂM CELE MAI AVANTAJOASE PREȚURI.

Plata semințelor se face la ridicarea acestora prin: numerar, OP vizat de bancă și fila CEC.

Informații suplimentare la sediul agenției, str. Dumbrava Roșie nr. 2-4 și la telefoanele 0257/289.063 sau 0788-401.594.

Programul de livrare este de LUNI până VINERI între orele 8-16 și sâmbătă între orele 8-12. (c.135/2004)

Vindem HÂRTIE DE ÎMPACHETAT la sediul ziarului *ADEVĂRUL* din B-dul Revoluției nr. 81.

Andromeda Service srl

CU SEDIUL ÎN ARAD, Str. GORUNULUI Nr. 24, Tel.: 0257/ 256.858, Fax. 0257/ 270.899,

Angajează: Maistru instalații
Sudori cu calificare (electric + autogen)
Instalatori instalatii termice, sanitare, gaze
Excavatorist - minim 5 ani experiență

(C.A. 159/2004)

S.C. Zagros s.r.l. **Angajează pentru Arad**

Supervizor, agent vânzări

Cerințe:

- experiență în vânzări minim 1 an
- organizat, comunicativ, dinamic
- identificarea cerințelor clienților actuali sau viitori prin stabilirea de legături cu aceștia
- optimizarea legăturii cu clienții și participarea personală la negocieri
- domiciliul stabil în Arad

Oferim: Compensații conform performanțelor individuale, mediu care încurajează dezvoltarea profesională și personală, mediu de lucru plăcut și dinamic.

Dacă vrei să faci parte din echipa Zagros, trimite CV-ul tău împreună cu o scrisoare de intenție la e-mail: zagrost@mail.dnttm.ro sau fax: 0256/286.005.

Persoanele selectate vor fi contactate telefonic. (4376801)

SC CONTINENTAL ASTORIA SA

ANGAJEAZĂ

- **BUCĂTARI**
- **OSPĂTARI**
- **BARMANI**

Informații la telefon: 0257-206.410

(C.A. 80/2003)

TERMOPLAST

FERESTRE * UȘI * PVC

REDUCERE!!! ...*Viitorul obligă*... REDUCERE!!!

Tâmplărie PVC cu profile ALUPLAST Germania. feronerie Germania, geam termopan

Vânzări în rate!!!

aluplast *Rulouri jaluzele și plase de țânțari*
Sisteme de garduri, porți și balustrade din aluminiu.

Telefon 0257-273.550 sau 0723.249.716, 0722.995.957

s.c. Dialma SRL

Arad, str. Câmpul Liniștii nr. 1 (în curte cu Vama Arad)

organizează interviu pentru ocuparea postului de REFERENT

Cerințe:

- cunoașterea limbii italiene și germane - nivel conversațional
- cunoștințe de operare PC
- abilități de prezentare și comunicare
- seriozitate, flexibilitate

Oferim:
- stagiu de pregătire profesională în Italia, la o societate de același profil
- condiții deosebite de muncă
- oportunitatea de a lucra pentru o societate cu tradiție în Arad în domeniul confecțiilor.

INFORMAȚII TEL. 306.033 (4376790)

Romtelecom

Direcția de Telecomunicații Arad informează

Din data de 19 APRILIE 2004 S-AU ÎNCHIS Oficiul Comercial Arad 3 (Podgoria) și Oficiul Comercial Arad 4 (Vlaicu).

Factura telefonică se poate plăti la oficiile comerciale Romtelecom:

- Oficiul comercial Arad 1 - Bd. Revoluției nr. 46-48
- Oficiul comercial Arad 2 - str. 1 Decembrie 1918 nr. 6-8

Sau la:
- Banc Post S. A.
- BCR
- Banca Romexterra
- ABN Amro Bank
- Banca Țiriac
- Banca Românească
- Poșta Română
- Și cu cardul la bancomatele Bancpost, BCR, Banca Țiriac

(4376778)

„CURĂȚENIA DE PRIMĂVARĂ"

Participarea la activitățile edilitar gospodărești este o obligație prevăzută de legislația în vigoare (O.U.G. nr. 21/2002), atât pentru cetățenii municipiului Arad cât și pentru instituțiile publice și agenții economici din municipiul Arad.

Activitățile edilitar gospodărești care vor asigura buna gospodărire și înfrumusețare a municipiului în această primăvară sunt:

- săparea și întreținerea șanțurilor și a rigolelor de scurgere pluvială;
- săparea, nivelarea și greblarea spațiilor verzi;
- curățirea trotuarelor și a carosabilului pe porțiunea din dreptul gospodăriei sau a sediilor;
- întreținerea în bună stare a construcțiilor existente (garduri, porți, clădiri), repararea și zugrăvirea acestora.

Deșeurile colectate de pe domeniul public se vor depozita în mod obligatoriu în saci sau recipienți de orice fel.

Încărcarea și transportul deșeurilor de pe domeniul public la rampa de gunoi vor fi asigurate de S.C. Salubritate S.A. Arad.

PROGRAMUL PE ZILE pentru săptămâna 26.04.2004-29.04.2004 în care cetățenii depozitează gunoiul rezultat din curățenia de primăvară, în fața imobilului, pentru a putea fi ridicat (în aceeași zi) de S.C. Salubritate S.A. Arad este următorul:

- 26.04.2004 - Cartier Subcetate
- 27.04.2004 - Cartier Aradul Nou, partea dreaptă a străzii C. Timișorii
- 28.04.2004 - Cartier Aradul Nou, partea stângă a străzii C. Timișorii
- 29.04.2004 - Cartier Sânicolaul Mic.

(c.20/2004)

Cu noile reduceri de primăvară, prețurile sunt floare la ureche.

Matiz reducere de până la 700€

Cielo EURO III reducere de 600€

Între 5 aprilie și 31 mai ai reduceri la Daewoo câtă frunză și iarbă! Pentru clienții persoane juridice un Matiz este cu 400€ mai ieftin iar persoanele fizice pot cumpăra un Matiz E, E Sun-Roof, E A/C, Van cu 600€ reducere și un Matiz SE A/C, SE Power, SE Power Plus, SE Power Plus ABS cu 700€ mai puțin. La Cielo Euro III, toți clienții au parte de o reducere de 600€.

Promoțiile Daewoo nu se cumulează

Dealeri autorizați:
FRANCKMAR, Str. Aurel Vlaicu, Bl.Z 27, Arad, tel. 0257-289600.

(c.151/2004)

Telefonul clientului: 0251.544.187
Asistență tehnică rutieră 24 de ore: 0251.596.767
www.daewooauto.ro

DAEWOO AUTOMOBILE ROMANIA

Cea mai bună garanție oferită de un producător român de autoturisme

FERESTRE și UȘI PVC cu GEAM TERMOPAN – PROFIL ACTUAL AUSTRIA

CALITATE AUSTRIACĂ ! → FERONERIE GERMANIA ! Plata în RATE ! → **S.C. PLASTOTHERM S.R.L. Arad**

Str. L. Blaga, nr. 23. Tel./Fax. 0257.211.272; 0722.677.100

(c.119/2004)

Acqua lux

!!!!! OFERTA DE LUX DE LA ACQUA LUX

OFERTA ESTE VALABILA PANA IN 30.04.2004

- **MOBILIER BAIE** reduceri de pana la 30%
- **BATERII** (lavoar, bucatarie, vana) reduceri de pana la 36%
- **CABINE DUS** reduceri de pana la 30%

NOU!!!! DIN 15 MARTIE , PENTRU FIECARE 6 M^2 DE GRESIE SAU FAIANTA CUMPARATI, PRIMITI UN SAC DE ADEZIV GRATIS

ATENTIE **STOC LIMITAT !!!!!!!!!!**

TRANSPORT GRATUIT LA DOMICILIU

ACQUA LUX, CALEA TIMISORII, NR.195, ARAD
Telefon: 206071, 206072
REALITATEA DEPASESTE ORICE IMAGINATIE....

Dealer Jacuzzi

Acqua lux

(c.114/2004)

BODIMAR

Tel/Fax: 0257-270.078 0257-270.079

VĂ OFERĂ LA PREȚURI PROMOȚIONALE

GIPSCARTON *Knauf; Rigips; Lafarge* cu tot sistemul de accesorii

POLISTIREN expandat și extrudat

VATĂ MINERALĂ și BAZALTICĂ

SISTEME DE IZOLAȚII termice și fonice

MEMBRANE BITUMINOASE *Iso-Line*

OB și PC (colac și bare); PLASĂ SUDATĂ;

SISTEME DE ACOPERIȘ Țiglă indigenă și import; Plăci bituminoase; Șindrilă; Policarbonat celular; Fibră de sticlă; Tablă cutată

SISTEME DE HORN *Effe 2; Schiedel*

BLOCURI CERAMICE indigene și import - 17 modele și dimensiuni

BINALE; ARTICOLE SANITARE; VOPSELE; CIMENT;VAR; GLETURI; ADEZIVI; B.C.A.; ȚEAVĂ și alte produse din metal

VINDEM ÎN RATE CU AVANS ZERO

Asigurăm transport, încărcat și descărcat, mecanizat la domiciliul clientului,la prețuri promoționale.

(c. 46/2004)

COMPANIE DE MARKETING și COMUNICARE ANGAJEAZĂ TEHNOREDACTOR - ADMINISTRATOR SITE (COR: 347121)

CERINȚE:
- Corell, Adobe, Macromedia, HTML, Php, Linux
- disponibilitate pentru lucru în echipă și program prelungit

CONSTITUIE AVANTAJ: abilități graphic & web design și prepress.

Firma asigură:
- pachet salarial motivant
- training profesional
- perspective profesionale de excepție.

Solicitanții vor trimite CV la nr. fax: 0257-250.462 cu mențiunea „COD: ANGAJĂRI-NTXAR", până la data de 23.04.2004.

Numai persoanele selecționate vor fi contactate.

(C. 30/2003)

SYSROM S.A.
RECRUTEAZĂ PROGRAMATORI
pentru aplicații cu baze de date Oracle.

CERINȚE
- studii superioare de specialitate (calculatoare, informatică)
- experiență baze de date relaționale (minim un an)
- experiență programare Java (minim doi ani)
- cunoștințe temeinice SQL
- abilități de comunicare și analiză
- dorință și capacitate de a lucra în echipă
- cunoașterea limbii engleze cel puțin la nivel mediu

AVANTAJE
- experiență în aplicații economice
- cunoștințe baze de date Oracle
- experiență în medii de dezvoltare orientate obiect

În vederea unui prim contact, cei interesați vor trimite un e-mail conținând CV și SCRISOARE DE INTENȚIE pe adresa office@sysrom.ro până în 07.05.2004.

(4376808)

S.C. MARMORA LIVADA

execută și vinde **monumente funerare** deosebite **din granit suedez**

expuse la sediul nostru din Livada
Informații la telefon 0257-381.163 381.164.

(4127876)

Magazinele BENDEA

VĂ OFERĂ

TOATĂ GAMA DE INSTALAȚII SANITARE, MATERIALE DE CONSTRUCȚII, SCULE, MATERIALE PT. AMENAJĂRI INTERIOARE

INSTALAȚII SANITARE GRESIE FAIANȚĂ

GRESIE FAIANȚĂ IMPORT ITALIA și SPANIA

NOU!!! Produse electrocasnice

- cuptoare cu microunde
- mașini de spălat
- televizoare
- frigidere
- aragaze
- hote

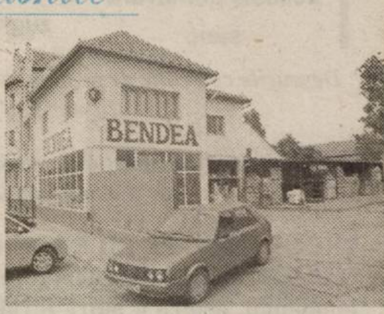

TOATE PRODUSELE COMERCIALIZATE CU PLATA ÎN 60 RATE LUNARE

fără avans, fără girant, transport gratuit

ARAD, B-DUL REVOLUȚIEI nr. 26-38 Telefon 231.853

ARAD, STR. PĂDURII Telefon 228.966

ARAD, STR. L. REBREANU nr. 68 Telefon 250.905

(c. 752/2003)

SANPAOLO IMI BANK
Depozit la termen
între 12 şi 36 de luni
Cu plata dobânzii lunar
18% p.a. - DOBÂNDĂ ÎN PRIMA LUNĂ
Informatii suplimentare
ARAD, B-dul Revolutiei nr. 88
TELEFON : 284.888 ; FAX : 285.202

ADEVĂRUL
Cotidian independent Arad

ASTRA
ASTRA VAGOANE CĂLĂTORI
Singurul producător de confort din domeniu
Str. Petru Rareş 1-3
Tel: 233.651 Fax: 258.168
e-mail: astra.calatori@astrac.rdsar.ro

Anul XVI, nr. 4192 | 16 pagini | MIERCURI, 21 APRILIE 2004 | 6.000 lei
adevarul@arad.ro; adv.pub@arad.ro | http://adevarul.arad.ro
Publicaţie auditată de BRAT | Tiraj mediu zilnic vândut: 28 134

Sfidare şi agresivitate...

I. Iercan

... Sunt doi termeni care pot caracteriza atitudinea liderilor pesedişti în ultima perioadă, mai ales, de când se simte prin preajmă miros de campanie electorală. Tonul a fost dat la Bucureşti de către premierul Năstase şi camarila din jurul său: Hrebenciuc, Cozmâncă, Mitrea, Popescu şi alţii.

Cineva mă întreba cum se poate explica agresivitatea mitocănească şi sfidarea evidentă pe care le promovează pesediştii indiferent unde s-ar afla: la întâlnirile de instruire cu propriii membri în vederea campaniei electorale, în paginile ziarelor, pe ecranele ***tuturor*** posturilor de televiziune, la conferinţe de presă, în declaraţii individuale ale liderilor pesedişti.

Există cel puţin două explicaţii. Prima ar rezida în ***puterea politică şi financiară a partidului.*** Clasat pe primul loc în toate sondajele, la mare distanţă de celelalte partide (mai puţin faţă de Alianţa D.A. - PNL - PD), PSD se vede deja cu sacii în căruţă atât la locale, cât şi la parlamentare. Hrebenciuc declara mai deunăzi că PSD va câştiga jumătate din primăriile ţării. Şi o făcea pe un ton degajat, sigur, care nu admitea replică. Această siguranţă sfidătoare şi agresivă face parte din strategia partidului. Adversarii trebuie să ştie că nu au nici o şansă, iar eforturile lor de a câştiga bătălia electorală sunt inutile. Descurajarea adversarului - un scop imediat şi consecvent pentru PSD. Să recunoaştem, face parte din lupta politică.

Numai că pentru PSD nu mai au nici o importanţă mijloacele şi oamenii pe care PSD îi aruncă în luptă. Baronii, infractorii, hoţii sunt certaţi părinteşte de premier, li se dă, chipurile, şi o pedeapsă cică exemplară, dar după câteva zile, merge Cozmâncă şi-i pupă în creştet, suspendă pedeapsa şi le dă cale liberă infractorilor politici spre noi culmi politice spre binele partidului şi al patriei.

(Continuare în pagina 5)

UTA, ultimul act

Înainte de 1989 aici lucrau 7500 de angajaţi. Astăzi, ultimii 150 vor fi concediaţi

Săptămâna trecută, Guvernul a aprobat o listă cu 13 societăţi aflate în portofoliul APAPS la care, în următoarea perioadă, vor avea loc concedieri colective. Lista cuprinde şi societatea arădeană UTA, însă ce nu se ştie încă este dacă toţi cei aproape 150 de angajaţi ai societăţii vor fi disponibilizaţi şi vor beneficia astfel de măsuri de protecţie socială pe care le prevăd concedierile colective sau doar o parte din ei. Într-o oarecare măsură se poate spune că oamenii din fabrică îşi văd îndeplinit „visul" - dacă disponibilizarea poate fi considerată un vis - deoarece în ultimele luni ei au cerut în mai multe rânduri să fie disponibilizaţi, considerând că aceasta ar fi cea mai potrivită soluţie pentru ei.

Gerlinde Knap

(Continuare în pagina 8)

Ne-a bătut norocul:

Italienii vor să cumpere fosta groapă de gunoi

Conducerea Primăriei s-a plâns, de mai multe ori, de faptul că în Zona industrială Nord sunt tot mai puţine terenuri disponibile, în timp ce există în continuare investitori interesaţi de acele suprafeţe. Pe zi ce trece, parcelele se vând, iar Primăria s-a văzut nevoită să deschidă încă o zonă industrială, ceea ce, tot n-a fost suficient, pentru că suprafeţele au fost achiziţionate rapid şi în zona Micălaca Est.

A apărut, însă, o nouă oportunitate care ar rezolva două probleme dintr-o lovitură. Este vorba de fosta groapă de gunoi a oraşului, care încă este un focar de infecţie şi pe care au pus ochii ... investitori italieni. Viceprimarul Emanoil Voicu ne-a declarat că există o firmă italiană care ar dori să cumpere fosta groapă de gunoi şi să construiască pe acel teren un sediu al firmei. Ar fi un lucru bun, pe de o parte apărând un nou investitor, iar pe de alta, zona va fi curăţată de mormanele de gunoaie care în prezent stau bine, mersi pe acel teren.

C. M.

FIL
NOI „ŢINEM" diferenţa ca să fii mulţumit
Arad - Madrid (dus-întors)
150 Euro, valabil 6 luni
prin Agenţia de Ticketing „FIL" - Calea Victoriei 22
213.041 şi 0723.511.200
în fiecare joi
doar cu rezervare!!!
(C.P253/2004)

GEMO IMPEX www.gemo.ro
Sisteme
•Climatizare
•Frigorifice
310092 Arad,
Str. M.Kogălniceanu 31
tel/fax: 0257 214 252
gemo@rdslink.ro
VIITORUL NE APARTINE.

Sub Lupă

VORBE, NU FAPTE

(4376843)

Pag. 4

Vocea străzii

Statuia Libertăţii: un subiect mereu de actualitate

Pag. 5

ANL pierde, din nou, un teren în municipiul Arad

◆ *128 de apartamente - în pericol de a nu mai fi construite*

În ultima şedinţă a Consiliului Local Municipal Arad, consilierii au aprobat scoaterea la licitaţie a terenului din Zona Micălaca Est, destinat construcţiei de locuinţe. Imediat, cu surle şi trâmbiţe, s-a prezentat un proiect care, dacă va reuşi, va rezolva problema locuinţelor în municipiu. Însă, nici nu s-a terminat bine şedinţa că, consilierii opoziţiei au şi găsit probleme la hotărârea proaspăt adoptată. Consilierul Gavril Popescu susţine că acest cartier, alături de cel de la Casarom sunt două minciuni gogonate ale primarului şi că acel proiect galactic ar necesita o investiţie de 200-300 de milioane de dolari. Popescu acuză Executivul de faptul că, în acea zonă terenul era destinat Agenţiei Naţionale pentru Locuinţe şi că acolo urma să se construiască apartamente din fonduri de la bugetul de stat. „Se întrevede o nouă afacere de tip Casarom, în care vor fi scoase la licitaţie 4,2 hectare de teren la infima sumă de 4 euro/mp şi astfel, un alt investitor adus de aiurea va pune mâna pe suprafeţe importante din municipiul Arad. Ceea ce este un mare semn de întrebare este faptul că vremelnicul primar îşi încalcă din nou promisiunile, pentru că suprafaţa de 4,2 hectare era destinată pentru construirea de 128 apartamente ANL", susţine Popescu.

Consiliul tehnico-economic de avizare a Ministerului Transporturilor, Construcţiilor şi Turismului a avizat favorabil construirea a 128 de unităţi locative în zona Micălaca Est, aviz despre care cei din Primărie susţin că n-au auzit. Avizul există, este înregistrat la MTCT cu nr. 96/2003 şi avizează favorabil „locuinţe pentru tineret în regim de închiriere, judeţul Arad, Municipiul Arad, Zona Micălaca Est II - 128 unităţi locative", urmând să se elaboreze documentaţia şi să se realizeze lucrarea. Între timp, terenul va fi, însă, scos la licitaţie, iar ANL rămâne, din nou, cu ochii în soare, pentru că acolo urmează să se facă peste 1000 de apartamente de către altcineva.

Viceprimarul Emanoil Voicu susţine că nu are cunoştinţă să existe un asemenea act şi, atâta timp cât nu este semnat de el sau primarul Dorel Popa şi nu are număr de înregistrare la Primăria Arad, nu are nici valabilitate. „Nu există nici o astfel de hârtie la Primărie. Hârtia va fi valabilă doar când este semnată de mine sau de domnul primar. Acolo este o zonă de 2000 de apartamente. Este un protocol cu ANL, noi am pus terenul la dispoziţia lor, dar a apărut această oportunitate. Noi nu avem o hârtie, oficial, de la nimeni. Dacă cineva are acea hârtie, înseamnă că a furat materialele. De regulă, noi nu purtăm corespondenţă prin intermediul opoziţiei sau al presei. Oricum, lumea să fie liniştită că există loc şi pentru acele apartamente", declară Emanoil Voicu.

Avizul ministerului este semnat de însuşi ministrul Miron Mitrea, care a mai fost nemulţumit (cu ocazia vizitelor în Arad) de faptul că judeţul nostru nu stă prea bine la capitolul construcţiei de locuinţe ANL şi că o suprafaţă de peste 60 hectare s-a dat Casarom-ului, când acolo puteau să fie construite blocuri. Acum există toate şansele ca ANL să mai piardă un teren, iar proiectul (aşa cum l-ar fi făcut şi ANL, cu blocuri, biserică, sală de sport) să fie atribuit altcuiva şi să ne trezim cu un nou Casarom.

Cosmin Mihuţa

22 MAGAZINE
STR. CICIO POP NR. 19
Old gallery
22 MAGAZINE
STR. CICIO POP NR. 19
(c. 703/2003)

Meditația zilei

Toate lucrurile sunt cu putință celui ce crede

(Marcu 9:23)

Calendar

Miercuri, 21 aprilie

Astăzi, Soarele răsare la ora 6 și 23 de minute și apune la ora 20 și 6 minute. Au trecut 111 zile din acest an. Au mai rămas 255 de zile până în 2005.

Praznicul zilei: Biserica ortodoxă: Sf. Sfințit Mc. Ianuarie ep.; Sf. Mc. Alexandra împ. și Filipia; **Biserica greco-catolică:** Sf. M. Ianuarie și însoțitorii lui; Sf. M. Teodor din Perga Pamfiliei; **Biserica romano-catolică:** Anselm .

A venit barza!

La Arad: Sullei Adrian-Cosmin, Foca Albert-Fabian, Gheorghe Soare Denis-Ciprian, Cîrpaci Darius.

Actualitatea culturală

TEATRE

Teatrul de Stat Arad prezintă **joi, 22 aprilie, ora 18,** Minunea Sfântului Valantios de D. Psathas, regia Ion Văran

CINEMATOGRAFE

DACIA (tel. 255.576): Circuite de foc (SUA) 11; 13; 15; 17; 19; 21

MUREȘUL (tel. 280.532): Bal cu scandal (SUA-Germania) 10; 12; 14; 16; 18

ARTA (tel. 280.526): Borfași din întâmplare (Franța) 16; 18; 20

SALA MICĂ: Tras pe sfoară (SUA) 15,30; 18,30

Concerte

Filarmonica de Stat Arad prezintă joi, 22 aprilie, ora 19,00, la Sala Palatului Cultural.

Requiemul

de Giuseppe Verdi

Dirijor Angela Gehann Dernbach - Germania

Soliști: Teodora Ciucur, Lucia Papa, Alfredo Pascu, Sorin Dragoș Drăniceanu. Dirijorul corului Jean Marie Juan - Franța.

„Adevărul" vă ascultă

La telefonul dimineții 280944, între orele 9,00 și 12,00

Mizerie de nedescris...

Pavel Ciurdaru din Arad, Piața U.T.A., bloc A, s-a prezentat la redacție pentru a reclama faptul că în spatele blocului în care locuiește este o mizerie de nedesrcis. **„Acolo, în locul fostei cantinei într-o curte, are sediul o firmă italiană de confecții. Toate deșeurile sunt aruncate într-un container care nu este ridicat niciodată la timp. Vin țigani, iau sacii cu deșeurile și îi golesc pe jos ca să-și aleagă tot felul de zdrențe și împrăștie deșeurile peste tot. Am luat legătura cu lucrătorii Primăriei Arad, de unde mi s-a comunicat că, nefiind domeniu public, pentru că sediul firmei se află într-o curte, nu este de competența lor. Ar trebui să fie atenționată firma ca să ia măsuri, că ne-am săturat de atâția țigani și atâta mizerie...",** spune el.

„Am o mașină pe butuci în fața casei..."

Cornelia Hanciuța din Arad, sesizează: **„Mi-am cumpărat casă pe strada Pădurii. Un vecin are o mașină mare și veche pe care a parcat-o la mine în fața casei. I-a demontat și roțile și a lăsat-o pe butuci. Vă dați seama ce peisaj frumos este în fața casei mele. I-am spus să-și ia mașina de acolo, dar nici nu m-a băgat în seamă. Am apelat și la poliție, dar nu s-a luat nici o măsură.“**

Pe domeniul public este interzisă depozitarea oricăror lucruri. Controalele în acest sens sunt făcute de către gardieni publici, care cu siguranță că vor face o „vizită" și pe această stradă, iar amenzile nu sunt deloc mici.

Redactor de serviciu, N. B.

La telefonul după-amiezii, 280944, între orele 15,00-18,00

Apa caldă curge rece!

● **Ancaș Dorina,** din Micălaca, Bloc 511, reclamă faptul că în zona 500, la mai multe blocuri, de sâmbătă, la robinetul de apă caldă curge apă rece. „Am lăsat să curgă trei sferturi de oră și tot degeaba. Am sunat la Arterm și mi s-a spus că probabil este înfundată sita de la ceas". (Dacă era înfundată sita, nu ar fi curs apă deloc N.N.). D-na Ancaș a întrebat la mai multe blocuri și situația era identică. * Am sunat și noi la Arterm. Ne-a răspuns dispecera, spunând că a fost anunțat maistrul de zonă, dar acesta nu mai putea fi găsit la ora când am sunat noi.

● **Mircea Bărbunțoiu,** din Arad, str. Cpt. Ignat, nr. 11 se plânge că scrisoarea primită din partea primarului Dorel Popa despre succesele administrației sale municipale i-a produs o acută stare de disconfort. Pe această cale îl roagă pe autor să-și ia produsul și să face ce vrea cu el, pentru că s-a săturat de vorbele sale deșarte. Este suficient să ne uităm pe străzile din cartiere, ca să ne dăm seama ce gospodar este dumnealui.

Redactor de serviciu, T.S.

Cenaclu literar

Joi, 22 aprilie, ora 17,00, în sala mare a Casei de Cultură a municipiului, din str. Gh. Lazăr nr. 1, va avea loc obișnuita ședință de cenaclu a Uniunii Scriitorilor din România, filiala Arad. Vor citi proză: Elisabeta Chișa și Bogdan Butariu.

Meteo

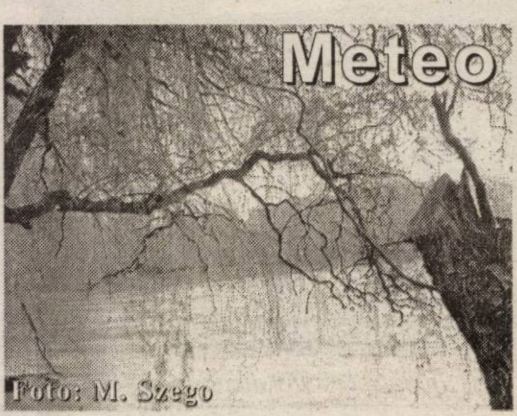

Foto: M. Szego

Vremea va fi în general frumoasă și în ușoară încălzire. Cerul va fi variabil cu unele înnourări temporare dimineața, când răzleț va ploua slab. Vântul va sufla slab la moderat din sector sud-estic.

Temperaturi maxime: 16 la 20°C.

Temperaturi minime: 6 la 9°C.

Comenzi taxi

- ● ALFA PLUS 949; 349.349
- ● TAXI ALFA 22.88.88; 25.25.26; 0723-200.301; 0745-50.60.70
- ● TAXI ARAD 244.244; 274.444; 0722-755.440
- ● DIESEL STAR 212.222; 0722-361.011; 0745-645.645
- ● FAVORIT 280.000; 281.111; 0740-083.333; 0742-409.992
- ● EUROPA 275.555; 0723-677.555; 0744-828.163
- ● VALI DIESEL 280.705; 280.100
- ● MIRCO MILI 230.530; 230.730; 0740-152.828; 0723-062.366
- ● DELMAR 229.220

CUR$UL VALUTAR

VALORI ÎNREGISTRATE IERI, 20 APRILIE 2004

Denumirea valutei	BNR	BCR		BRD		Banca Transilvania		Banca Românească		Banca Romexterra		Alpha Bank	
		C	V	C	V	C	V	C	V	C	V	C	V
Euro	40671	40500	41000	40415	40915	40300	41000	40500	41000	40450	41100	40500	40950
Dolar S.U.A.	34091	33600	34100	33720	34290	33500	34000	33765	34303	33600	34270	33650	34400
Forint	162	152	168	156	166	156	163	-	-	155	165	-	-

ADEVĂRUL

Cotidian independent Arad

Editor: S.C. ADEVĂRUL Arad S.R.L.
COD FISCAL R 1681938 ● COD SICOMEX 19.604 ● CERTIFICAT J 02/1886 / 31 X 1991 ● COD SIRUES 020956601 ● ISSN 1220 - 7489

Redacția și administrația: 310130 Arad, Bd. Revoluției nr. 81. Telefoane: SECRETARIAT - 281802, fax 280655, 280625; ADMINISTRAȚIE - CONTABILITATE - 281797; MICA PUBLICITATE - 210775; MAREA PUBLICITATE - 280904; CLUBUL PRESEI - 280989.

Consiliul de administrație: președinte - MIRCEA DORGOȘAN, telefon 281802, 280625; vicepreședinte - MIRCEA CONTRAȘ, telefon 280854; membri: LIZICA MIHUȚ, telefon 280070, ȘTEFAN TABUIA, telefon 280854, MIRCEA ȚÎȘCĂ, telefon 280904.

Colegiul de redacție: ȘTEFAN TABUIA (redactor-șef), telefon 280854; MARCEL CANCIU (șef secție foto), telefon 281701; ALEXANDRU CHEBELEU (șef secție sport), telefon 281701; GABRIELA GROZA (secretar general de redacție), telefon 280854; VASILE FILIP (șef secție cultură-învățământ-tineret), telefon 280003; IOAN IERCAN (șef secție politică), telefon 280943; TRISTAN MIHUȚA (șef secție probleme sociale - investigații), telefon 281855; DORU SAVA (șef secție economic), telefon 281738; NICOLAE OPREAN (șef secție actualități), telefon 280003; MIRCEA ȚÎȘCĂ (șef secție publicitate și difuzarea presei), telefon 280904; MIRCEA CONTRAȘ (vicepreședinte al consiliului de administrație), telefon 280854; MIRCEA DORGOȘAN (președinte al Consiliului de administrație), telefon 281802, 280625.

Tiparul executat la S.C. MEDIAGRAF S.A. ARAD, str. Feleacului F.N., telefon 250902, fax 250920

Adresa Internet http://adevarul.arad.ro

Horoscop

Miercuri, 21 aprilie 2004

Berbec (21.03-20.04). Veți atrage oportunitățile ca un magnet, așa că fiți pe fază!

Taur (21.04-20.05). Evitați confruntările pentru că diplomația și tactul nu sunt punctul vostru forte.

Gemenii (21.05-20.06). Veți afla informații ce vă vor fi de folos la serviciu. Veți întâlni o persoană deosebită.

Rac (21.06.-22.07). Nu faceți cheltuieli prea mari pentru că riscați o dispută foarte aprinsă cu partenerul de viață.

Leu (23.07-22.08). Veți pleca într-o delegație care vă va aduce satisfacții profesionale.

Fecioara (23.08-22.09). Veți fi în centrul atenției, vă veți face prieteni și veți stabili contacte sociale importante.

Balanța (23.09-22.10). Un prieten despre care n-ați mai auzit de mult timp vă va trimite vești.

Scorpion (23.10-21.11). Un posibil parteneriat și o călătorie în străinătate vă va face să vă recalculați economiile.

Săgetător (22.11-21.12). E timpul să învățați cum se câștigă banii. Vești bune în domeniul financiar.

Capricorn (22.12-19.01). Veți ieși din carapacea în care v-ați închis de mult timp. Acordați un interes deosebit sănătății și medicamentelor.

Vărsător (20.01-20.02). Veți fi impulsivi, provocându-i pe cei din jur.

Peștii (21.02-20.03). S-ar putea să întâlniți dragostea cu ajutorul unor prieteni. Nu este o perioadă potrivită pentru schimbări majore financiare sau investiții.

Utilitare

PIEȚE, TÂRGURI

Azi este zi de piață la Pâncota, Beliu, Buteni, Șiclău, Macea, Vânători, Pecica, Șiria și zi de târg la Beliu și Buteni.

Mâine, joi este zi de târg săptămânal la Curtici, Sebiș, Cermei, Săvârșin, Secusigiu, Zerind.

PRIMĂRIA MUNICIPIULUI

Program de relații cu publicul (camera 5) luni-miercuri-vineri între orele 8-12; marți-joi între orele 8-12; 15-17 - tel. 284.744, tel. centrală 281.850.

FARMACII DE SERVICIU

❒ Farmacia **REMEDIUM** Arad, B-dul Revoluției nr. 52-54. Program luni-vineri: 7,30-20,00; sâmbătă 8,00-14,00. Telefon 233.195. Eliberează medicamente compensate și gratuite.

❒ Farmacia **„ALEXANDRA"**, str. Tribunul Dobra, nr. 24 (stația tramvai Boul Roșu), tel. 282.062. Program luni-vineri: 7-22; sâmbăta: 8-18; duminica: 9-15. Eliberează medicamente compensate și gratuite

❒ Farmacia **„OMNIAFARM"**, Calea Aurel Vlaicu, Bl. Z28, cu program zilnic de la orele 8,00-22,00. Telefon 271.724. Eliberează rețete gratuite și compensate.

❒ Farmacia **MELISSA** - medicamente alopate și homeopate. Onorăm și rețete gratuite și compensate. Tel. 219.588, Micălaca, str. Abrud nr. 80, bl. 219. Orar: luni-vineri 8-20, sâmbăta 9-16.

URGENȚE STOMATOLOGICE

Cabinetul de pe str. Crișan (în spate la Gionelli) are program non-stop. Telefon: 253794.

UROLOGIE

Cabinet urologie (în clădirea Policlinicii Municipale). Program zilnic, inclusiv sâmbăta, între orele 9-12, telefon 213036.

DISPENSAR VETERINAR

❒ Dispensarul veterinar din Aradul Nou efectuează zilnic, orele 8-16 (sâmbăta 8-12 și duminica) examen trichineloscopic, vaccinări antirabice și sterilizări câini-pisici, însămânțări artificiale. Telefon 287.298

❒ Dispensarul veterinar din Curtici: examen trichineloscopic, vaccinări, tratamente, consultații, la toate speciile de animale. Telefon 464.145

ÎNTRERUPERI DE CURENT

Miercuri, 21 aprilie: 9-14: Iuliu Maniu 20, Traian Moșoiu Bl. A1, A2, A3; 8-12:; Zona Podgoria - Bl. G, H, I, J, M,N, O, Grădinița cu PN 17; 11-15: Bd. Revoluției Bl. A, B, D1, R, T, 3/3, 4/1, 4/2, 4/3; 9-14: Șaguna (p)

În județ: 9-15: Bata - parțial, Cuvejdia - total; **9-14:** Ineu - Colonie; **10-14:** Sebiș - str. Crinului, Crișului 2-30; **8-14:** Târnăvița

CITIREA APOMETRELOR

Miercuri, 21 aprilie: Bl. Podgoria, Udrea, Mărțișor, Bl. A, B, I, N, Y, Z, Calea A. Vlaicu; Bl. Predeal, Hațeg, Bl. Liviu Rebreanu, Bl. Ștefan Aug. Doinaș, „M", Agnita, B.Bela, A. Karoly, Pipoș, Moga, Mierlei, Șoimului, Diamant, Cristal, Dunării, Trotușului, Mimozei, Herodot, Septimiu, Gh. Doja cu soț, Hunedoarei, Revoluției cu soț

ADMINISTRAȚIA FINANȚELOR PUBLICE

Administrația Finanțelor Publice a municipiului Arad: Asistență contribuabili (impozitul pe venitul global) - telefon 280633, 280733, int. 198 (persoane fizice) și 125 (persoane juridice) între orele 8,00-12,00. Informații suplimentare la www.finantearad.ro

TELEFOANE DE URGENȚĂ

POMPIERI 981; 251.212

AMBULANȚĂ ARAD - 961 sau **251.313**

POLIȚIE: 955

Numărul de centrală telefonică al I. J. P. (Inspectoratul Județean de Poliție) Arad: 207.100.

S. C. DISTRIGAZ-NORD S. A. TÂRGU MUREȘ

Sucursala de Distribuție a Gazelor Naturale Arad, Dispeceratul permanent - telefon 218.928; 256.928

DERANJAMENTE CURENT ELECTRIC 235.991

INFORMAȚII CFR 231.777

S. C. SALUBRITATE S. A. ARAD

Dispecerat între orele 7,00 - 19,00, tel.: 280.873

PROTECȚIA CONSUMATORULUI

B-dul Revoluției, nr. 50. Telefon: 257049

DIRECȚIA DE SĂNĂTATE PUBLICĂ - serviciul de permanență: 254.438

GARDA FINANCIARĂ

B-dul Revoluției nr. 79, telefon: 280971

INSPECTORATUL TERITORIAL DE MUNCĂ ARAD

Str. Episcopiei nr. 11-13, tel.: 211762, 211862, 257251

AGENȚIA JUDEȚEANĂ PENTRU OCUPAREA FORȚEI DE MUNCĂ

Str. Gheorghe Lazăr nr. 20, tel: 281998, 211791

POLIȚIA DE FRONTIERĂ: tel.: 959

A.T.I.P.O. 1 TRANSPORT INTERNAȚIONAL DE PERSOANE
Călătoriți prin noi în Europa!
AUSTRIA-ITALIA-SPANIA-PORTUGALIA-GERMANIA-BELGIA-OLANDA-FRANȚA
REZERVĂRI ȘI INFORMAȚII:
TEL.: 254.745, 281.028, 0788.43.68.48
Ofertă specială
SPANIA 110 EURO
REPREZENTANȚA LUCKY TOUR - SAIZ TOUR societate Spaniolă - Română
REPREZENTANȚA PRIAMUS, ADRIANA TRANSILVANIA TRANSPORT societăți Germano - Române
GERMANIA 50 EURO
BELGIA, OLANDA 130 EURO
ITALIA 95 EURO
REPREZENTANȚA ERIKA INVEST SAMEX, ADRIANA, FIL societăți Germano - Române
(C.A.689/2003)

Într-un an și jumătate,

Firma Tehnorob va face pasarela peste Mureș

Conducerea Gospodăririi Comunale Arad a prezentat ieri, în cadrul unei conferințe de presă, firma care a câștigat licitația pentru construirea pasarelei care va traversa râul Mureș. Societatea comercială (cu sediul în București) Power & Lighting Tehnorob a câștigat licitația în detrimentul unei firme arădene și a unei alte firme din Capitală. Oferta Tehnorobului costă aproximativ 20 de miliarde (fără T.V.A.) și are ca termen de execuție - de la data semnării contractului - 18 luni. Firma din Arad făcea podul în 24 de luni, cu 45 de miliarde de lei iar cealaltă firmă bucureșteană a prezentat o ofertă de-a dreptul amețitoare care se ridica la 80 de miliarde de lei. Firma Tehnorob a construit mai multe pasarele în țară, cele mai cunoscute fiind cele de pe autostrada DN 1. De asemenea, Tehnorobul a construit și scheletele instalației de nocturnă pentru stadioanele „Dumitru Sechelariu" din Bacău și Rapid din București. Directorul S.C. G.C.A., Coloman Edeleni, spune că finanțarea va fi făcută în totalitate de către societatea pe care o conduce. Banii necesari pasarelei ar putea fi obținuți doar din vânzarea căsuțelor dar mai există și alte surse importante de finanțare. Pentru urgentarea lucrărilor, se are în vedere obținerea unui împrumut de la una dintre băncile arădene dispuse se crediteze acest proiect. Podul va fi construit între locațiile Belvedere și Perla. Altfel, directorul administrativ al ștrandului, Petru Mihăeș, ne-a declarat că se fac eforturi pentru repararea podului de pontoane până la data de 1 mai când va avea loc deschiderea oficială a ștrandului.

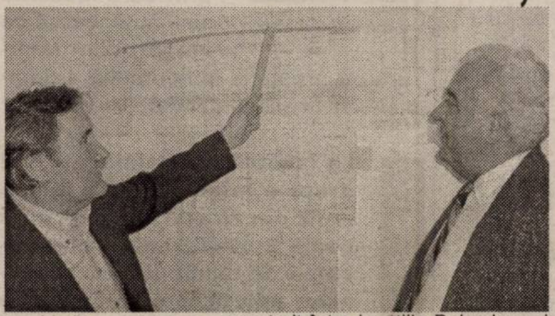

Olimpiu Bulzan
Foto: Viorel Musca

Electrica Arad se modernizează

Conducerea Societății Comerciale de Distribuție și Furnizare a Energiei Electrice (SCDFEE) Filiala Arad a dispus montarea în instalațiile electrice de distribuție a 14 declanșatoare automate care vor fi telecomandate prin sistem GSM de la un punct central operativ dispecer. În acest fel nu va mai fi necesară deplasarea echipelor de intervenție în teren și astfel se va reduce și timpul de nealimentare a consumatorilor cu energie electrică.

„În situația actuală și de perspectivă a pieței de energie electrică în filialele SCDFEE, un rol important îl ocupă tehnologiile bazate pe informatică și pe sistemele de management al distribuției. Toate acestea conduc la performanțe în exploatarea instalațiilor care alimentează toți consumatorii de energie elctrică", afirmă ing. Eugen Crișan, director al filialei arădene Electrica.

În stația de trasformare 110/20/6 kV Mureșel, situată în zona centrală a municipiului, s-a introdus un astfel de sistem automat de telecomandă la distanță. „În perspectivă se are în vedere introducerea la încă trei stații de transformare a unor sisteme moderne de automatizare, o parte a lucrărilor urmând a se concretiza pe parcursul anului 2004", a precizat ing. Crișan.

M. Popescu

Cronica măruntă

● Alaltăieri seară, pe Calea Aurel Vlaicu, din municipiu, a avut loc un accident de circulație, în urma căruia un bătrân de 81 de ani a ajuns la Spitalul Județean. **Sorin Câmpan**, de 21 de ani, din Galșa, în timp ce efectua o manevră de mers înapoi cu autoturismul proprietate, fără să se asigure, l-a surprins și accidentat pe **Teodor P.**, care s-a angajat în traversarea străzii prin loc nepermis și fără să se asigure.

● Conform deciziei premierului Adrian Năstase, ziua de 1 Mai trebuie cinstită cum se cuvine, transmițând Prefecturilor îndatorirea de a se ocupa de manifestările culturale de rigoare. La Arad, momentul coincide și cu deschiderea oficială a sezonului estival la Ștrandul Neptun, motiv pentru care autoritățile locale au hotărât să dedice manifestările de la ștrand și zilei de 1 Mai. Deși unii duc dorul defilărilor de altă dată, așa mai în glumă, mai în serios, arădenii nu vor mai avea parte de așa ceva. Cel puțin; deocamdată.

● **Claudia Lingurar,** de 23 de ani, din Târnova, a fost introdusă, ieri, în arestul Poliției, având de executat un „rest" de trei ani de închisoare, pentru săvârșirea infracțiunii de rele tratamente aplicate minorilor.

● Și **Adrian Scwaitzer,** de 25 de ani, din Slobozia, a fost introdus în arest. Îl așteaptă tot o penitență de trei ani, pentru comiterea infracțiunii de tâlhărie.

● Polițiștii arădeni l-au introdus ieri în arest și pe **Nicolae Ciurar,** de 37 de ani, din Birghiș, județul Sibiu, care are de executat șapte ani și șase luni de închisoare, pentru săvârșirea infracțiunii de tentativă de omor.

● **Florian Brisc,** de 40 de ani, din Pecica, este cercetat de polițiști în stare de libertate, fiindcă a condus un autovehicul, pe drumurile publice, având un permis necorespunzător categoriei. În plus, Brisc se afla și sub influența băuturilor alcoolice.

● Și **Milton Pfantzer,** de 33 de ani, din Vladimirescu, este cercetat de polițiști în stare de libertate, fiindcă a urcat la volan fără să aibă deloc permis de conducere. Nici măcar unul... necorespunzător categoriei.

● Ieri au rămas fără permise de conducere, fiindcă au urcat la volan sub influența alcoolului, **Mihai Chira,** de 28 de ani, din Arad, respectiv **Cristian Perva,** de 35 de ani, din Șagu. Vor redeveni șoferi, cu acte în regulă, doar după ce se vor scurge trei luni. Încheiate.

Polițiștii și jandarmii au intrat în țigănie

Hoațele de cablu au fost tăiate de la telenovele

Zece abonați înregistrați pe Grigore Alexandrescu. Strada numără cel puțin 80 de case, care, din informațiile angajaților RCS, aproape toate beneficiază de semnal TV prin cablu. Acesta a fost punctul de plecare al raidului inițiat de societatea Romanian Cable Sistem (RCS), în colaborare cu Poliția și Jandarmeria, cu scopul de a identifica și pedepsi conform legii hoții de semnal TV. A fost - de fapt - prima acțiune de asemenea amploare, care s-a extins pe multe din străzile cartierului Șega și s-a soldat cu decablarea a peste 50 de „ilegaliști", dar și cu întocmirea de dosare penale sau aplicarea de amenzi usturătoare.

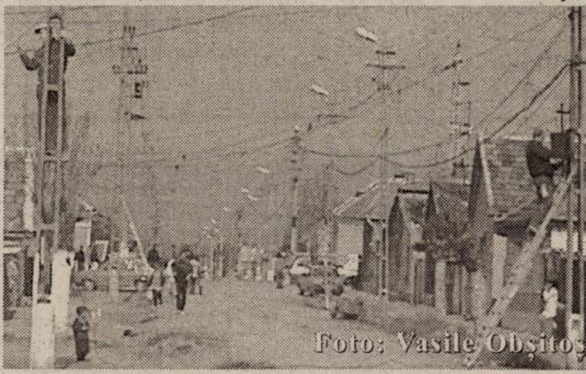

Foto: Vasile Obsitos

● *Săraci, dar pretențioși*

Numărând nu mai puțin de 25 tehnicieni, echipa de intervenție a RCS a fost extrem de operativă. După consultarea panoului principal, aflat pe stâlpii de curent și verificarea datelor în calculatorul de la bază cu ajutorul stațiilor de emisie - recepție, treaba era pe jumătate făcută. A urmat legitimarea hoților de cablu TV de către polițiști, operațiune ce a decurs fără incidente majore. Spre exemplu, pe strada Aprodul Purice, cetățenii, în majoritatea lor de etnie rromă și-au recunoscut vina, dar n-au avut de ales. **„Sunt bătrân și bolnav, de abia mă mai ajung cu banii pentru medicamente și mâncare, de unde să mai plătesc și cablu? În trecut, când era 60.000 pe lună, îl mai plăteam, acolo, pe Maniu"** - spunea Gheorghe Constantin, de 74 de ani. Soția sa intervine în discuție: **„Păcat că nu o să mai avem la ce ne uita. Telenovele, știri..."**. Vis-a-vis, o țigancă mai în vârstă se roagă de băieți să nu o lase fără PRO TV și dacă se poate Antena 1. N-are bani de abonament, dar nici nu poate rămâne fără emisiunile ei preferate, în special telenovelele. Pentru moment crede că i-a înduplecat pe cei de la RCS, dar dezamăgirea e mare când pe ecranul televizorului au apărut „purecii". Două case mai încolo, Lipitor Emilia se explică: **„Am cumpărat casa de la cineva, nu știam că sunt probleme cu cablul TV. E adevărat, nici nu m-a interesat problema. Ce să fac? Îmi pun antenă de cameră. Și așa nu prea am timp să mă uit la televizor. Am copii de crescut."**

● *Abonat fără ... abonament!*

Singura persoană care vorbește pe un ton mai ridicat cu oamenii legii este Gheorghe Lipitor. După ce îl ascultăm și noi tindem să-i dăm dreptate. **„Acum câțiva ani, când s-a introdus cablul și pe strada noastră, mi s-a acordat gratuitate pentru că am ajutat la extinderea rețelei. Acum, să mi se spună că trebuie să-mi fac abonament, și-mi fac!"** - au fost cuvintele bărbatului de 42 de ani. Radu Gafencu, din conducerea RCS Arad îl cheamă pe unul dintre angajații mai vechi, care-l recunoaște pe Lipitor. **„Bine, vino după-amiază la biroul meu și rezolvăm problema. O să-ți acordăm în continuare niște facilități. Dacă nu vii, nu ai cablu desearǎ** (n.a. ieri seară)"! - a deliberat Gafencu.

● *Pedepse aspre*

Inițiatorul și coordonatorul acțiunii, Radu Gafencu, s-a declarat mulțumit de rezultatele raidului organizat pentru combaterea fenomenului de furt al semnalului TV. Directorul RCS Arad spune că celor prinși cu mâța-n sac li se va întocmi dosar penal, în timp ce pe telespectatorii care au piratat canalul HBO îi așteaptă amenzi între 20 și 50 de milioane de lei. Pe de altă parte, Radu Gafencu e mulțumit că - în sfârșit - angajații RCS au fost tratați cum se cuvine de rromii din zonă, care în alte rânduri îi agresau fizic și verbal pe cei care îndrăzneau să-i declabeze. De această dată, prezența polițiștilor și jandarmilor a conferit eficacitate maximă raidului și tocmai de aceea acțiuni de acest gen vor fi repetate săptămânal.

Călin Mnerie

Zădăreni și Frumușeni - comune fără primării

În cadrul Comitetului Operativ Consultativ desfășurat ieri la Consiliul Județean, au fost invitați primarii din comunele nou înființate - Dorobanți, Frumușeni și Zădăreni - pentru analizarea problemelor cu care se confruntă.

Dacă la Dorobanți toate sunt bune și frumoase, există sediu pentru Primărie, Poliție și la nevoie, alte instituții, în celelate două localități lucrurile sunt departe de a intra pe un făgaș normal.

La Zădăreni, rămâne în actualitate disputa iscată în jurul imobilului care pe vremuri a fost Primărie, iar în acest moment găzduiește școala cu clasele I-IV. Autoritățile locale au găsit că Primăria și-ar putea continua activitatea tot în clădirea cu pricina, în acest caz elevii urmând să frecventeze cursurile și după-amiaza.

La discuții a praticipat și Zoea Rotaru, inspector general al Inspectoratului Școlar, care a susținut cauza unității de învățământ: **„Nici nu știu cum puteți face comparație între școală și Primărie, când este de la sine înțeles că prima dintre ele e mult mai importantă. Primăria are acolo doi-trei oameni, pe când la școală învață câteva zeci de copii"**, a pledat domnia sa în favoarea învățământului din localitate.

Opinia sa nu a fost, însă, împărtășită de către oficialitățile județului, care au sugerat amenajarea unei părți din imobil pentru Primărie și programarea cursurilor în două schimburi, cel puțin până după alegerile locale, când Consiliul Local va putea hotărî soarta lucrurilor.

O situație alarmantă se înregistrează și la Frumușeni, unde administrația comunei Fântânele pare a obstrucționa funcționarea în bune condiții a noii comune. **„La început, am avut spațiile necesare pentru sediul Primăriei și cel al Poliției. De curând am aflat că spațiul destinat postului de poliție a fost închiriat, pe termen de un an, unei persoane care dorește să înființeze acolo o alimentară. De asemenea, în CF-ul clădirii care ar putea servi drept Primărie, figura ca proprietar statul român. Până zilele acestea, când ne-am tezit, după ce începusem deja lucrările de amenjare, că imobilul aparține Agroindustrialei Fântânele"**, a arătat primarul Viorel Higeoșan.

În aceste condiții, alegerile locale ar putea fi organizate în Căminul Local sau chiar la casa parohială, și nu este exclusă inclusiv funcționarea primăriei într-un astfel de cadru, dacă nu se găsește o soluție de compromis.

Atât subprefectul Florin Remețan, cât și Gheorghe Falcă, vicepreședintele Consiliului Județean Arad, au considerat că trebuie făcută o analiză temeinică a situației în care se află cele două noi unități administrativ teritoriale și găsirea unor soluții de urgență. **„După ce s-a făcut referendum și cetățenii au votat pentru transformarea celor două sate în comune, ne trezim în astfel de situații jenante. Ne vom deplasa la fața locului, convocăm adunare sătească, discutăm, să vedem ce putem face. Sarcina primarilor este de a organiza alegerile locale, dar deocamdată nu există condiții pentru așa ceva"**, a replicat subprefectul Florin Remețan.

Sorina Ambruș

I.P.J. Arad va avea un nou purtător de cuvânt

Purtătorul de cuvânt al Inspectoratului de Poliție Județean Arad - inspectorul principal **Emil Moțiu** - ocupă, de câteva zile, funcția de ofițer specialist în cadrul Compartimentului **„Organizare - planificare reacții pentru situații de urgență și operații"**, din structura Cabinetului șefului I.P.J. Prin cumul însă, inspectorul principal **Emil Moțiu** îndeplinește, pe mai departe, și sarcinile purtătorului de cuvânt al Poliției arădene, până la scoaterea postului la concurs.

Eugenia Pantea

★Armin MAYER Reisen★ ERIKA INVEST★
Transport de persoane Germania, Italia, Spania
ITALIA de la 95 EURO
GERMANIA de la 70 EURO
SPANIA de la 110 EURO
● Asigurări medicale la prețuri minime
Str. Unirii nr.7 (la ARTEXIN - ATIC CENTER) Tel: 0257-214.399, 338550.
Str. 6 Vânători nr.2-4 0257-210.866; 214.044 0257-285.611, 0745.089.720.
(c.a.689/2003)

ROMANIA - GERMANIA
Zilnic
Plett
0257/561 377
0257/252 291
Siguranta si confortul FAC DIFERENTA !
(c. 404/2003)

Adrian Năstase a aprobat lista PSD Arad de candidați pentru CJA

Ieri, Dorel Popa, președintele PSD Arad, i-a prezentat lui Adrian Năstase lista de candidați pentru Consiliul Județean.

Lista a fost aprobată în ordinea stabilită de Biroul Executiv Județean.

Pe primele trei locuri se află Caius Parpală, Florica Grec și Avram Crăciun. Până la locul 10, ca și în cazul listei pentru Consiliul Municipal, pe locuri eligibile sunt Dorel Căprar, președintele TSD, un reprezentant al CNSLR Frăția (președintele Lucian Lagșaghi) și un reprezentant al Partidei Romilor.

Vineri, ministrul Ilie Sârbu, care răspunde de PSD Arad, va fi prezent la ședința Biroului Executiv Județean și va oficializa lista. **„Important este faptul că Bucureștiul a aprobat lista în forma în care am prezentat-o noi, ceea ce dovedește că am respectat criteriile"**, ne-a declarat președintele executiv al PSD Arad, Caius Parpală.

S. Todoca

VORBE, NU FAPTE

Gavril Popescu

Rămânem extrem de surprinși de nonșalanța cu care actualul primar al Aradului a umplut tot municipiul cu panouri publicitare prin care încearcă să îi amăgească pe alegători în legătură cu prestația lamentabilă a domniei-sale în acest mandat.

Sub Lupă

La început am catalogat totul drept o minciună, dar e mai mult decât atât. O minciună poate fi nevinovată, dar încercarea de manipulare a arădenilor, prin denaturarea crasă a realității, reprezintă un lucru grav. Arădenii nu sunt naivi, nu pot fi manipulați, așa cum crede cel care conduce vremelnic, împreună cu echipa lui, destinele Aradului. Exemple sunt destule, de la articole publicate în presă, până la mesajele și căile de comunicare promovate. Toate în ideea că un simplu telefon poate rezolva orice.

Când se spune: „Am făcut ce am promis!" replica nu poate fi decât „NU, n-ați făcut ce ați promis!" Ba, mai mult, se încearcă să se facă în trei luni tot ceea ce trebuia să se facă în patru ani, după ce vreme de trei ani și jumătate nu s-a făcut nimic. Se spune: „Să continuăm împreună!" Răspunsul este același: nu, n-avem cum să continuăm împreună, tocmai pentru că nu s-a făcut nimic timp de trei ani și jumătate.

Se vorbește de principii politice și administrative, dar se încalcă principii morale și umane. Se spune de un oraș gospodărit ca o familie, cu grijă, altruism, loialitate și iubire față de toți, dar prin fața ochilor ne trec scenele de scandal de pe vremea „ghearei galbene". Se vorbește despre toleranță și respect în Arad, dar arădenii s-au simțit de atâtea ori prizonieri în propriul lor oraș. Ni se vorbește de continuitate și șanse de dezvoltare, dar încă patru ani cu aceeași echipă ar însemna „îngroparea" Aradului.

Sub Lupă

Repet, arădenii nu sunt naivi, nu pot fi manipulați de cel care vremelnic conduce destinele Aradului!! Mai mult, ei merită să cunoască fața nevăzută a deciziilor celor care conduc în acest moment Aradul din spatele ușilor închise, în mână cu telefonul cu apel gratuit. Pentru aceasta, zilnic vom veni cu dezvăluiri despre aspecte mai puțin cunoscute ale activității administrației care încă este la conducerea municipiului Arad.

MOTTO: „Puterea corupe, puterea absolută corupe absolut".
- Legea lui Murphy -

(4376843)

Lansare de carte

„Activități instructiv-educative în grădiniță"

În sala de festivități a Inspectoratului Școlar Județean Arad, joi, 22 aprilie, orele 14, va avea loc lansarea volumului **Metodica activităților instructiv-educative în grădiniță**, volum scris de educatoarele din municipiul și județul Arad, sub coordonarea conf. dr. Anton Ilica, director al Colegiului Universitar Pedagogic de Institutori, din cadrul Universității „Aurel Vlaicu", și instit. Gabriela Kelemen, directorul Grădiniței cu program prelungit nr. 2 din Arad. Prezentarea volumului va fi efectuată de lect. drd. Aurelia Marșieu, în prezența prof. univ. dr. Lizica Mihuț, rector al UAV, și prof. Zoea Rotaru, inspector școlar general. Volumul este alcătuit pe baza temelor din programa analitică, emisă de Ministerul Educației și Cercetării, pentru examenele de grade didactice, precum și pentru formarea inițială și continuă pentru orice fel de activitate educativă din grădiniță.

Ultima oră: *Haltere*

Florin Veliciu, locul 8 la Campionatul European

Halterofilul arădean Florin Veliciu, de la C.S. Astra (antrenor Gheorghe Biriș) a concurat aseară la Campionatele Europene de seniori de la Kiev, în cadrul categoriei 56 kg. Veliciu a obținut locul 8 la aruncat, cu 132,5 kg, poziția a 8-a la smuls, cu 102,5 kg, respectiv tot locul 8 la total. Astăzi intră în scenă Adrian Jigău, de la același club arădean, valorosul sportiv având șanse la podium.

A. Hărțău

Forța Democrată din România își alege liderii pe municipiu și județ

Astăzi, la ora 17,00, la Hotel Continental, Forța Democrată din România, filiala Arad, organizează atât Conferința Municipală cât și Conferința Județeană. Pentru funcția de președinte al organizației municipale candidează Mariana Faur, iar pentru cea de președinte la județ, Livius Ioja. La județ va fi ales și un președinte executiv, singurul candidat fiind Ioan Căucean. După modelul conducerii centrale, nici la municipiu „nici la județ nu vor exista vicepreședinți, ci secretari executivi.

Petre Roman îl va lansa pe Ioja

Vineri, la Teatrul Ioan Slavici, la ora 16,00, Petre Roman îl va lansa oficial pe Livius Ioja candidat la Primăria Aradului.

Simion Todoca

MIERCURI, 21 APRILIE 2004

TVR 1

7,00 Jurnalul de dimineață
8,15 Cavalerul ciber-netic - s.
9,00 Ora G
10,15 Spectacolul lumii - rel.
11,00 Cartea TVRecordurilor - rel.
12,15 Garantat 100% - rel.
13,30 Caravana premierelor - rel.
14,00 Jurnalul de prânz
14,30 Oameni ca noi
15,00 Conviețuiri
16,10 Ex libris
17,30 Sânge de țigan - s.
18,25 Agenția de plasare
19,00 Jurnal * Meteo * Sport
20,30 Ochiul magic
21,30 Orice e posibil - s.
22,00 Foc încrucișat
23,00 Jurnalul de noapte
23,30 Nocturne
0,30 Vampirul din zori - thriller, Franța, 2002, cu Guillaume Canet, Asia Argento
2,20 Jurnal - rel.

TVR 2

7,00 Puls 2004 - rel.
7,45 Teleshopping
8,30 Pasiuni - s., rel.
9,15 Marea Brava - s., rel.
10,00 Rebelii - s., rel.
11,00 Tonomatul DP2
13,00 Magazinul studiourilor teritoriale
13,45 Videoclipe
14,00 Desene animate
14,30 Fiica oceanului - s.
15,00 Parnasul
16,00 Curțile Valahiei
16,30 Insolit
17,00 Știri
17,10 Viața la țară
17,30 Panoramic sud-vest (emis. în lb. maghiară)
18,00 Sănătatea ta
18,15 Zona IT
18,30 Știri regionale
18,50 La limită
19,00 Pasiuni - s.
20,00 Telejurnal
20,30 Acces la succes
21,00 Marea Brava - s.
22,00 Râul speranței - f. Franța, 1995, p. IX
23,45 Eurofotbal
0,45 Insolit
1,15 În țara faraonilor - rel.

PRO TV

6,00 Teo - rel.
7,00 Știrile Pro TV - Ziarul dimineții tale * Ce se întâmplă doctore?
9,00 Omul care aduce cartea
9,10 Tânăr și neliniștit - s., rel.
10,30 Redescoperirea lumii - doc.
12,00 ProVest - rel.
13,00 Știrile Pro TV
13,30 Meci din Liga Campionilor UEFA - rel.
16,00 Tânăr și neliniștit - s. (AP)
17,00 Știrile Pro TV * Vremea
17,45 Teo
19,00 Știrile Pro TV
19,45 În umbra unui vis - acțiune, SUA, 1993, cu Chuck Norris, Jonathan Brandis
21,45 Meci din Liga Campionilor UEFA - live
23,45 Știrile Pro TV
1,15 Rezumatul meciurilor din Liga Campionilor UEFA
1,00 În umbra unui vis - f. rel.

TV ACASĂ

6,30 Povești adevărate - rel.
7,00 Șapte femei - s., rel.
7,50 Jurământul - s., rel.
9,00 De 3 x femeie - rel.
10,30 Căsătorie de probă - rel.
11,15 Legături de familie - s., rel.
12,30 Învață engleza cu Victor - rel.
12,50 5'shopping - rel.
13,00 Cealaltă femeie - s. (AP)
14,15 Între iubire și ură - s. (AP)
15,15 Clona - s.
16,30 Șapte femei - s.
17,30 Povești adevărate
17,55 Rețeta de Acasă
18,10 Jurământul - s.
19,00 Îngerul nopții - s. (AP)
20,00 De 3 x femeie
21,30 Căsătorie de probă
22,00 Legături de familie - s. (AP)
23,00 5' shopping
23,10 Iubire cu două fețe - s. (12)
0,00 Să vorbim despre sex (16)
1,00 Clona - s., rel.

HBO

8,00 Viața unui comis voiajor - dramă, 2002
9,35 Hollywood. Necenzurat: Madonna
10,10 Capul familiei - comedie, 1995
11,50 Jimmy Neutron - de buzunar - animație, 2001
13,20 Nixon - biografic, 1995
16,30 Hunter - acțiune, 2003
18,05 Turneul de comedie - comedie, 2003 (12)
20,00 Destul! - dramă, 2002
21,55 Înger și demon - thriller, 2001 (12)
23,35 Zi de instrucție - thriller, 2001 (16)
1,35 Pe platourile de filmare

PRIMA TV

7,00 Monica - rel.
8,00 Focus
10,45 ANDOgrafia zilei
10,55 Clip Art
11,00 În familie - s., rel.
11,45 Roseanne - s.
12,30 Focus
12,40 Pensacola: forța de elită - s
14,00 Sunset Beach - s., rel.
15,30 Pitici și tătici - s.
16,00 Camera de râs
16,20 Poliția în acțiune - rel.
16,45 Monica (AP)
17,45 Big Brother - Camera secretelor (AP)
18,00 Focus
19,00 Trăsniți în NATO - s. (AP)
19,30 Big Brother (12)
20,30 Cronica cârcotașilor
22,00 Dincolo de limite
23,00 Focus plus
23,30 Salut, Big Brother! (16)
0,30 Big Brother - Camera secretelor - rel.
0,45 Clip art
0,48 Focus - rel.

ANTENA 1-TV ARAD

7,00 Observator
8,00 Știri Arad - rel.
8,25 Info-smart - rel.
8,40 Divertisment
9,00 Sue Thomas - s.
10,00 Yago - s.
12,00 Imagini uimitoare - doc.
13,00 Observator
13,15 Din dragoste - rel.
15,10 Sue Thomas - s.
16,10 Publicit, Promo
16,15 Emisiune în lb. germană
16,30 Știri TVA
16,55 Publicitate
17,00 Brigada mobilă
17,45 Secrete de familie
19,00 Observator * Meteo * Sport
19,56 Publicitate
20,00 Carnavalul străzii - f. SUA,1993
22,00 Observator
22,15 Știri TVA
22,35 Marius Tucă show
23,35 Gheorghe - talk-show
0,35 Yago - s., rel.
1,30 Observator
2,30 Zile din viața noastră - s.

RCS

9,00 Știri RCS 2 - rel.
9,45 Tradiții și folclor - cultural
10,30 Atitudini - rel.
12,00 Știrile RCS 1 - rel.
12,45 Playabout - s.
13,00 Bumerang - doc.
13,30 Universitatea „Aurel Vlaicu" - rel.
14,45 Hit Squad - s.
15,00 Știrile RCS 2 - rel.
15,45 Lumea adâncurilor - doc.
16,00 Emisiune în lb. sârbă/germană
16,00 Atitudini - informativ
18,00 Știrile RCS 1
18,45 Părinți și copii - informativ
19,00 Cum să-mi îngrijesc câinele
19,45 Playabout - s.
20,00 O oră cu D. Dascălu - informativ
21,00 Muzică populară
22,15 Știrile RCS 2
23,00 O oră cu D. Dascălu - rel.
23,45 Videoclipuri
0,00 Știrile RCS 1 - rel.
0,45 Închiderea programului

Redacția Adevărul nu își asumă răspunderea pentru modificările ulterioare intervenite în programele TV

B1 TV

7,00 Viața dimineața; 10,30 Fan X; 11,30 Documentar; 12,00 Meci Il calcio - rel.; 14,00 Teleshopping; 14,30 Marș forțat - rel.; 15,00 Teleshopping; **15,30 Beverly Hills, 90210** - s., rel.; 16,30 Doc. Extreme; 17,00 Doc. - rel.; 17,55 Info economic; 18,00 Știrile naționale; 18,50 Max It; **19,00 Beverly Hills, 90210** - s.; 19,55 Info economic; 20,00 Ediția de seară; 20,30 Viața în direct; 22,00 Nașul; 23,45 Știrile naționale - rel.; 0,30 Viața în direct - rel.; 2,00 Nașul - rel.; 3,45 Chat TV

TV SPORT

6,55 TV Sport Matinal cu Mihai și Nikos; 10,00 Fotbal: Rezumat Premier League; 11,00 Fotbal: Meci din Primera Division; 13,00 Cronica microbiștilor - rel.; 14,30 Fotbal: Premier League; 16,30 Clubul campioanelor; 17,00 Campionatul național de handbal; 18,30 Telesport; 19,00 Fotbal: Rezumat Campionatul Franței; 20,00 Hochei NHL; 22,00 Telesport; 22,30 Fotbal: Meci din Campionatul Franței; 0,00 Telesport

NAȚIONAL TV

8,00 Trimineața; **10,15 Tot înainte fetelor!** - f. rel.; 12,00 Fashion Explorer - rel.; 12,30 Înfruntarea - rel.; 13,00 Miezul problemei - rel.; **14,15 Cosby** - s., rel.; **15,05 Detectivi în Paradis** - s.; 15,55 Horoscopul de mâine **16,00 Trădată** - s.; 16,45 Fotbal în sală. România - Ungaria; 18,20 Naționala de bere; 18,50 Știri, Sport, Meteo; 20,00 Fotbal. Dinamo - FC Argeș; **22,00 Secretul lui Beth** - dramă, SUA, 2000; 0,00 Știri; 0,30 Balada presei

REALITATEA

7,00 Jurnal; 7,45 Revista presei; 8,00 Jurnal TV; 10,15 Știrea de la ora 22 - rel.; 11,15 100%; 12,00 Jurnal TV; 13,15 În centrul atenției; 14,00 Jurnal TV; 14,45 Nașterea unei națiuni; 15,15 Realitatea medicală; 16,00 Jurnal TV; 17,15 Audiența în direct; 18,00 Jurnal TV; 19,15 În centrul atenției; 20,15 100%; 21,00 Jurnal TV; 21,45 Votați cu noi! 22,00 Știrea de la ora 22; 23,00 Jurnal; 23,45 Nașterea unei națiuni

PRO CINEMA

15,00 Smallville - s., rel.; 16,00 Cei mai frumoși ani - s., rel.; 17,00 Spitalul de Urgență - s., rel.; 18,00 Smallville - s.; 19,00 Cei mai frumoși ani - s.; 20,00 Spitalul de Urgență -s.; 21,00 Viața la Casa Albă - s.; 22,00 Clanul Soprano - s.; 23,00 OZ - închisoarea federală - s.; 0,00 Viața la Casa Albă - s., rel.; 1,00 Clanul Soprano - s., rel.; 2,00 OZ - închisoarea federală - s., rel.

Vocea străzii

Statuia Libertăţii: un subiect mereu de actualitate

După ce le-am dat ieri posibilitatea politicienilor să-şi exprime punctul de vedere cu privire la repezeala cu care se doreşte inaugurarea Statuii maghiarilor, azi este rândul cetăţenilor să-şi spună punctul de vedere. Iată ce au declarat:

Gheorghe Cuţ, 59 ani, economist: „Nu mi se pare corect ca statuia maghiarilor să fie inaugurată înainte. Dacă s-a decis ca acolo să fie două monumente, atunci trebuie să fie inaugurate împreună. Nu este cazul să facem aici favoritisme".

Elena Ianoşi, 46 ani, muncitoare: „Nu sunt la curent cu toate aceste aspecte. Din ce mi-aţi povestit dumneavoastră aş putea spune că nu sunt de acord ca maghiarii să-şi inaugureze statuia mai repede ca românii".

Anonim: „Vindem şi pe mama şi pe tata pentru voturi. Vor fi oameni care vor fi nemulţumiţi care ne vor sfida şi vor defila pe pod cu steaguri. Întotdeauna suntem cu un pas în urmă. Ei se grăbesc pentru că acum începe campania electorală şi au nevoie să fie susţinuţi".

Petru Lulaş, 56 ani, gestionar: „Să o amplaseze la ei. Dacă este a lor să o pună în Ungaria. Din punctul meu de vedere, această statuie este cea mai mare ignorare a istoriei românilor din Munţii Apuseni. Nu sunt de acord cu amplasarea şi cu atât mai puţin cu inaugurarea".

Valentin Popa, 25 ani, inginer electronist: „Nu mi se pare că se grăbesc. Ei doreau de mult să o amplaseze acolo, dar din anumite motive, uşor de înţeles, nu s-a putut realiza acest lucru până acum. E treaba lor ce fac".

Beniamin Nicola, 22 ani, student: „În primul rând, întrebarea este pentru ce-şi fac ei statuie? Răspunsul este că acolo sunt jocuri politice, şi indiferent cât de mult ne-am zbate noi, ei tot o vor amplasa şi inaugura, chiar mai devreme decât a noastră. Tot se învârte în jurul „capului", iar cetăţeanul nu mai are nici o putere".

Emil Chirilă, 55 ani, profesor: „Nu ştiu dacă este vorba de o grabă. În datele actuale ale unui asemenea tip de Europă, nu poate intra în discuţie graba. Până la urmă e o concesie mare pe care am făcut-o. Am ajuns să ne duelăm în statui, şi nu este un lucru de dorit".

Ana Karpaty, 46 ani, casnică: „Am o părere bună că ei doresc să-şi inaugureze statuia. Nu văd nimic rău în acest aspect. Acum că vor să şi-o inaugureze mai repede, este de înţeles, având în vedere că începe campania electorală".

Petronela Mocanu, 22 ani, studentă: „Nu ştiu ce să vă spun. Am auzit şi eu că sunt probleme cu privire la acest aspect. Să-ţi faci o statuie pe un alt teritoriu, şi să şi grăbeşti inaugurarea, nu ştiu, dar nu mi se pare corect. Poate aceasta este o modalitate prin care se grăbeşte intrarea în Uniunea Europeană".

Anca Şumălan
Foto: Viorel Musca

În primărie **PUTEREA** şi **OPOZIŢIA** lucrează.

ÎN FOLOSUL CUI?

În afară de ei suntem noi, arădenii.

Suntem o mişcare tânără, formată din oameni ca tine. Pentru că ne pasă de cei din jur, gândim în perspectivă şi vrem să construim durabil, nu de la o zi la alta. E vorba de casa noastră, de oraşul nostru şi de banii noştrii. Toate acestea contează.

URR
FIECARE CONTEAZĂ
www.urr-arad.ro - tel. 338.580
UNIUNEA PENTRU RECONSTRUCŢIA ROMÂNIEI

(c.272/2004)

Sfidare şi agresivitate...

(Urmare din pagina 1)

Este aceasta o sfidare nu doar a bunului simţ, a moralei, ci a unui întreg sistem de valori umane. Un analfabet cum e Marian Vanghelie face ce vrea cu banii publici, partidul asistă imperturbabil şi, pentru că ţiganii confraţi îl susţin pe Vanghelie, şi cum sunt mulţi la număr în sectorul unde Vanghelie e primar, PSD îl susţine. Pentru că pe partid îl interesează să câştige alegerile, nu are importanţă cu cine şi nici ce se întâmplă cu oamenii pe care îi conduce un parpanghel din Ferentari. PSD trebuie să-şi facă norma de 50 de procente de primării câştigate şi nu mai contează dacă în fruntea Primăriei este un analfabet, un hoţ, sau un infractor. Puterea politică trebuie păstrată cu orice preţ. Poate să vină UE şi să ne atragă atenţia că nu îndeplinim criteriile politice, pe Năstase îl doare în cot.

Nimic nu ar sta însă în picioare dacă partidul nu ar avea puterea financiară. Pentru că în lume, iar la noi cu precădere, totul se cumpără. Partidul a ştiut să facă bani, mai pe căi ocolite, mai pe faţă, cu neruşinare şi sfidare. Iar mijloacele de a scoate bani din afaceri murdare sunt nenumărate, iar inventivitatea hoţilor în această direcţie nu cunoaşte limite. **„Bani pentru partid"** era formula secretă până la un moment dat, când era vorba ca în puşculiţa partidului să intre bani. Bani obţinuţi prin vânzări de pământuri - iar judeţul Arad nu face excepţie -, bani de la instituţii, bani de la persoane obţinuţi prin ameninţări şi şantaje, bani care iau drumul Bucureştiului (Marea Poartă autohtonă) pentru păstrarea rangurilor locale, dar şi bani pentru puşculiţa locală a partidului. Şi mai rămâne ceva mărunţiş substanţial şi pentru buzunarele particulare ale liderilor locali.

Pentru că imaginea partidului şi a liderilor lui trebuie cultivată, iar aceasta nu se poate face fără bani. De aceea, televiziunile centrale îndeosebi, ziarele centrale, dar şi destule ziare locale sunt la dispoziţia partidului de guvernământ. Evident, nimic nu se face gratuit. Iar banii curg, că este de unde. De aceea, vei vedea la televiziune şi în ziare cum partidul de guvernământ a făcut din România Raiul pe pământ şi viitorul va fi mai luminos şi fericirea mai mare dacă Năstase şi partidul lui vor câştiga alegerile. Ecranele televizoarelor şi paginile ziarelor se umplu cu minciuni bine sau prost ticluite, depinde de nesimţire şi de cantitatea de sfidare care se pune la bătaie. Grav este că, deşi minciuna e evidentă, o ştie şi electoratul, care nu e atât de prost precum îl cred politicienii, acea minciună e colportată sfidător şi agresiv în continuare. Fără nici o jenă. Turcul plăteşte. Iar, dacă plăteşte, turcul e frumos, deşi e urât ca dracu', e deştept, deşi în mintea lui e întuneric beznă, e darnic, deşi dăruieşte din bani furaţi de la alţii.

O a doua cauză a sfidării şi agresivităţii PSD e generată de **modesta replică a opoziţiei.** Lipsită de puterea politică şi de putere financiară, opoziţia e lipsită şi de mijloacele care i-ar putea crea imaginea unei alternative serioase la guvernarea actuală. În Parlament, opoziţia pierde toate confruntările, în mass-media apare sporadic şi nu întotdeauna pozitiv, fiindcă nu sunt bani pentru imagine, singurul mijloc de a fi în ochii şi mintea electoratului rămânând contactul direct. Să adăugăm la aceste neajunsuri şi absenţa unităţii din rândurile opoziţiei. În loc să facă front comun, cei din opoziţie se faultează adeseori reciproc. Spre binele şi hazul pesediştilor. Care-şi permit să sfideze agresiv cu orice prilej atitudinile critice ale opoziţiei. Este impardonabil ca atunci când critica are argumente irefutabile să râzi în faţă celui care te critică.

O astfel de atitudine agresivă şi de sfidare a adversarului politic este, la urma urmei, o sfidare a electoratului care reacţionează instinctiv la minciună şi lipsă de bun simţ. Liderii PSD şi-au pierdut simţul măsurii, se cred dinainte câştigători ai alegerilor şi nu mai ţin seamă de nimeni şi nimic.

P.S. O precizare necesară: membrii de partid ai PSD nu trebuie confundaţi şi asimilaţi cu acei lideri infatuoşi care au pierdut simţul măsurii şi uzul raţiunii.

Drept la replică

Faţă de unele aprecieri cuprinse în numărul de luni, 19 aprilie 2004, al ziarului D-voastră, cu referire la PUNR, în general, şi de subsemnaţii, în special, de comun acord, noi, Ioan Popa - prim-vicepreşedinte al Organizaţiei Judeţene Arad a PUNR - şi Ioan Miclăuş - preşedinte al Organizaţiei Municipale Arad a PUNR şi vicepreşedinte al Organizaţiei Judeţene Arad a PUNR - facem cunoscută opiniei publice şi membrilor PUNR aprecierea că întreaga noastră activitate în cadrul partidului s-a desfăşurat în deplină legalitate şi statutaritate. Totodată, asigurăm membrii şi simpatizanţii noştri că, în acelaşi spirit, ne vom manifesta şi în continuare în promovarea intereselor Aradului şi a spiritului peunerist, indiferent de loviturile pe care ar încerca unii să le aplice organizaţiei arădene, a cărei „personalitate" e posibil să fi devenit „stânjenitoare" pentru anumite „interese". Credem cu tărie că Aradul are nevoie de PUNR, dar de unul de forţa, ţinuta şi verticalitatea celui ce s-a dezvoltat în ultima jumătate de an în Arad şi nu de o nouă „marionetă politică", individuală sau colectivă. Despre modul cum „persoane" din afara Organizaţiei Judeţene Arad a PUNR înţeleg să respecte sau să aplice Statutul PUNR ori legile într-o Românie ce se vrea europeană şi în care **„partidele politice sunt persoane juridice de drept public" (Legea partidelor politice** - Legea 14/2003, art. 1), e posibil să mai revenim, dar acum avem ca prioritate absolută găsirea soluţiilor optime de reprezentare a celor ce ne-au ales, şi-au pus ori îşi pun speranţele în noi.

Cu prietenie,
Ioan Popa şi
Ioan Miclăuş

Nicolae Ieran protestează

Cunoscutul Nicolae Ieran a declarat că, atât în calitate de cetăţean al Aradului, cât şi ca reprezentant al Mişcării Europene, filiala Arad, va continua să protesteze împotriva amplasării monumentului celor 13 Generali în Piaţa Pompierilor. Ieran este indignat de faptul că oamenii care se apropie de monument sunt supravegheaţi prin intermediul camerei de luat vederi şi cere Procuraturii să se autosesizeze.

T. S.

Ştefan Rabotka va fi candidatul Acţiunii Populare la Primăria Aradului

Biroul judeţean al Acţiunii Populare l-a desemnat candidat la Primăria Aradului pe Ştefan Rabotka. Emil Constantinescu, preşedintele Acţiunii Populare, a validat candidatura şi pe data de 14 mai va fi prezent la Arad, pentru a-l susţine pe candidat.

S. Todoca

PD contestă acţiunile de informare ale PSD

Reprezentanţii PD au contestat ieri în cadrul conferinţei de presă acţiunea prin care PSD a înmânat populaţiei broşura şi scrisoarea prin care aceştia informează arădenii despre realizările lor. **„Considerăm că PSD trebuie să treacă la decenţă şi să nu mai folosească asemenea materiale publicitare în campania electorală"**, a declarat Adrian Niţu, preşedinte Birou Permanent Municipal al PD Arad. Dezaprobarea pediştilor vine de la faptul că **„Primăria Aradului este folosită ca element pentru campania electorală a PSD. Scrisoarea este semnată de primarul Dorel Popa, care face campanie electorală politicianului Dorel Popa"** a spus Niţu.

Tot în cadul conferinţei, Gheorghe Don, primarul oraşului Curtici a ţinut să precizeze: **„Cu toate că sunt un primar obosit după atâtea mandate, după campania electorală, voi merge să stau la Bucureşti atâta cât este nevoie pentru a obţine clasificarea drumurilor judeţene"**. Decizia primarului vine de la faptul că reprezentanţii Consiliului Judeţean nu au făcut nimic pentru a repara drumul care duce la Zona Liberă Curtici. **„Tirurile plătesc la vamă taxa de drum de 100 de Euro. Mulţi m-au întrebat însă, dacă această taxă este pentru drum sau pentru scuturarea mărfurilor"**, a mai precizat primarul.

Anca Şumălan

Interimatul din Dorobanți a fost amânat

Potrivit legii nr.84, apărută în Monitorul Oficial în data de 7 aprilie, a.c. satul Dorobanți, care apartinea de Curtici, a devenit comună. **„Din data de 7 aprilie, cele două localități sunt despărțite scriptic, dar nu și faptic. Primarii interimari care au fost numiți de prefectul Dan Ungureanu, își vor putea începe activitatea în noua comună începând cu data de 1 mai. Această întârziere s-a datorat faptului că încă nu sunt rezolvate problemele în ceea ce privesc sediile unde unele instituții din noua comună își vor desfășura activitatea"**, a declarat Gheorghe Don, primarul orașului Curtici.

Comuna Dorobanți va primi din bugetul orașului Curtici suma de 600 de milioane de lei, iar **„cheltuielile efectuate până la data de 7 aprilie, care se ridică la aproximativ 600 de milioane, vor fi șterse. După această dată însă, toate plățile intră în bugetul noii comune"**, a mai precizat primarul.

Anca Șumălan

Finanțe

Depunerea declarațiilor pe martie - până în 26 aprilie

Finanțele arădene informează agenții economici care au domiciliul fiscal în municipiu că începând cu luna aprilie a.c., formularele 100 „Declarație privind obligațiile de plată la bugetul general consolidat" și 300 „Decont privind taxa pe valoarea adăugată" trebuie depuse la camera nr. 3 din cadrul Administrației finanțelor publice a municipiului Arad. Termenul de depunere a declarațiilor pentru obligațiile aferente lunii martie este 26 aprilie. Preluarea informațiilor de pe dischetă în baza de date a finanțelor se va face pe loc, în prezența contribuabililor.

G. K.

Satra, handicapații și meditatorii

Accente

Ești un prost... Ba, tu ești un prost... N-ai minte nici cât o bibilică... Voi, cu Constantinescu în frunte, ați distrus țara și ați dat ucrainenilor pământ românesc bogat... Voi, cu Vadim al vostru, ați distrus țara, cât ați fost în „patrulaterul roșu". Sunt deștept, că nu degeaba am capu' mare... Nu-i un criteriu - și boul are capul mare și, degeaba!... Oricum, voi cu Constantinescu, cu Dragoș Constantinescu, cu care ai făcut afaceri - apropo, unde-i Dragoș acum, cu banii furați?... Măgarule, boule, hoțule, prostule, tâmpitule, analfabetule, bișnițarule, trădătorilor, bine că voi, cu Zoe Petre asta, în frunte, n-ați trădat și n-ați furat; bă, tu ești un pupincurist de-al lui Constantinescu; ba tu ești unul care-i linge pantofii lui Vadim... Ești tâmpit! Ba tu ești! Milițianule!...

Cam așa a decurs discuția între doi candidați de primar-general al Bucureștiului, capitala României. Sigur, sunt incapabil să redau, din memorie, atmosfera acestei sfade de mahala, găzduită de B1TV și difuzată într-o țară întreagă. Penibilul vocabularului folosit, al țipetelor, al replicilor din care a lipsit doar „ba, pe-a mătii!", (sau n-a lipsit?!) a fost de-a dreptul grețos. Și totul, între doi inși - Dumitru Dragomir și Mugur Ciuvică - ce vor să devină primar general în Capitală. Doi neserioși, doi țigani, doi oameni de nimic, capabili să ofere țării întregi o sfadă mai ceva ca una dintr-o șatră, de la o margine de drum. Dacă ăștia vor să fie primar general - și unul, Dragomir, nu este chiar fără priză la o anumită (mare) categorie de alegători - atunci țara asta a ajuns rău de tot.

De altfel, dacă privim bine (nici nu e nevoie să fii analist), vom constata că în loc să asistăm la cizelare, la o spilcuire, la o selecție înspre valoare a clasei noastre politice, asistăm la o ofensivă serioasă a snobilor, a submediocrilor, a handicapaților de tot felul, unii dintre ei buni de internat într-un spital de psihiatrie. Toți vor să fie președinte de țară ori, în cel mai rău caz, primar general sau, după caz și după loc, măcar un primar „simplu". Și ca rușinea care agresează democrația noastră să fie completă, elitiștii, analiștii noștri politici, marii analiști nu se jenează să devină meditatori ai acestor handicapați cărora ar trebui să li se interzică pur și simplu accesul la candidatură, darmite să-i ajuți să urce scări necuvenite! Nu se jenează fiindcă o fac pentru bani, iar banul n-are miros, n-are rușine. Prin urmare nici analiștii n-au rușine să mediteze inși pe care nici nu știi cum să-i etichetezi - de râs, de plâns?! Toți împreună, candidați și meditatori, nu sunt însă decât expresia României de astăzi, o Românie în care banul îngenunchează valoarea și ucide bunul simț, o Românie în care se verifică vechiul adagiu că fiecare om are un preț. Inclusiv analistul politic.

Tristan Mihuța

Târg educațional

A devenit deja o tradiție ca în fiecare primăvară Inspectoratul Școlar al Județului Arad și Central Județean de Asistență Psihopedagogică Arad să organizeze Târgul Educației, ajuns în acest an la cea de a IV- ediție.

Absolvenții claselor a VIII-a au astfel posibilitatea de a se întâlni cu reprezentanții liceelor și școlilor de arte și meserii, pentru a cunoaște oferta acestor unități: profilele existente, meseriile, numărul de locuri propuse, competențele specifice solicitate, condițiile în care vor învăța și în care își vor desfășura activitatea practică, posibilitățile de integrare economică.

Ei vor putea astfel să opteze pentru acel profil/meserie care să corespundă într-o mai mare măsură intereselor, aptitudinilor și valorilor pe care și le-au identificat în etapele anterioare ale cunoașterii de sine, adică pentru un domeniu compatibil cu profilul lor psihologic.

„Invităm cadrele didactice, elevii și pe părinții acestora să viziteze standurile în zilele de 27 și 28 aprilie la EXPO ARAD INTERNAȚIONAL între orele 10-18.

Transportul se va realiza cu autobuze speciale care vor pleca din stația Podgoria la intervale de 30 min.

Organizarea acestei activități cu importante valențe educative pentru cariera elevilor noștri a fost posibilă cu sprijinul Consiliului Local al municipiului Arad, Camerei de Comerț, Industrie și Agricultură a Județului Arad, al Companiei Locale de Transport Public și al altor instituții care au înțeles rolul școlii în orientarea carierei elevilor și în asigurarea succesului lor în viață" - ne transmite inspector școlar general, prof. Zoea Rotaru.

Invitație la drumeție

19 ani de la organizarea drumeției numărul 1

Sub genericul Veniți cu noi! iubitorii de drumeție sunt invitați în zilele de 24-25 aprilie 2004 într-o drumeție jubiliară, care marchează 19 ani de drumeții sub sigla „Veniți cu noi!". Plecarea din Arad are loc sâmbătă, 24 aprilie 2004, cu trenul, de la ora 8,05, până la Sebiș, apoi cu autobuzul până în satul Păiușeni, apoi o oră și un sfert până în satul de munte Văsoaia. Sosirea la Arad - duminică, la ora 21,06. Cazarea se face la cabana Moțești precum și în corturi proprii. Cheltuieli de transport: cca 180.000 lei. Conducători de grup: Mera Eva, Nagy Emilia și Ciuliac Ioan. Înscrieri la telefon 272.317. Participanții sunt rugați să aducă saci de dormit, izolir, bidon pentru apă. Se va organiza și o drumeție în frumoasele împrejurimi. Întâlnirea participanților cu grupul are loc cu 30 de minute înainte de plecarea trenului, în fața stației CFR Arad.

În cei 19 ani au avut loc 762 de drumeții în toată țara, cu peste 31.000 de participanți.

Asociația turistică „Veniți cu noi!" - Arad

Posturi vacante

Direcția Județeană de Statistică Arad anunță scoaterea la concurs a patru posturi vacante.

Informații la telefon: 256104.

Violare de domiciliu

Moș Ioan în vârstă de 33 de ani locuiește fără forme legale în localitatea Șiria, unde este muncitor al firmei **Prodagro „Cetate" Șiria**. Bărbatul a intrat nepoftit în locuința **Mariei Joldeș** din Șiria și l-a luat la bătaie pe **Șandor Szasz**, chiriașul acesteia. L-a lovit peste față cu pumnii și cu o lanternă pe care o avea asupra sa, provocându-i mai multe leziuni.

Jandarmii au fost sesizați de către proprietara casei. Ajunși la fața locului, aceștia l-au ridicat pe Ioan Moș. **„Bărbatului i s-a întocmit dosar penal pentru săvârșirea infracțiunii de violare de domiciliu și acte de violență"**, ne-a informat **Doru Furdea** - comandant adjunct la serviciul la ordine publică în cadrul Comandamentului Județean de Jandarmi Arad.

Nadia Bodran

La furat de fier vechi cu... căruța

Doi hoți de fier vechi au fost prinși, zilele trecute, de către jandarmi. **Stelian Gruia** (20 de ani) din Pâncota și **Marian Bobi Zălar** (20 ani) din Blaj, județul Alba au pătruns în incinta societății S.C. Cerexim SA Pâncota de unde au sustras aproape 500 de kilograme de fier vechi, pe care le-au încărcat în două căruțe.

O patrulă de jandarmi de la Postul din Pâncota i-a prins în timp ce încărcau fierul în căruțe. **„Celor doi bărbați li s-au întocmit actele premergătoare pentru săvârșirea infracțiunii de furt calificat, fiind prezentați Parchetului de pe lângă Judecătoria Arad"**, ne-a declarat **Doru Furdea** - comandant adjunct la serviciul de ordine publică din cadrul Comandamentului Județean de Jandarmi Arad.

N. Bodran

Romania

Ministerul Agriculturii, Padurilor si Dezvoltarii Rurale
Agentia Domeniilor Statului

ANUNT PUBLICITAR

In vederea concesionarii unor suprafete de teren cu destinatie agricola, proprietate publica sau privata a statului, aflate in administrarea Agentiei Domeniilor Statului

In conformitate cu prevederile Legii 268/2001 si a Normelor Metodologice aprobate prin Hotararea Guvernului nr. 626/2001, Agentia Domeniilor Statului, cu sediul in Str. Stirbei Voda nr. 43, sector 1, Bucuresti, in calitate de concedent, organizeaza licitatie cu plic inchis in vederea concesionarii unor suprafete de teren cu destinatie agricola, proprietate publica sau privata a statului, aflate in administrarea Agentiei Domeniilor Statului, in conformitate cu listele publicate in Monitorul Oficial Partea a IV-a si de asemenea lista aflata la Directia Concesionare din cadrul Agentiei Domeniilor Statului.

Obiectul concesiunii il reprezinta terenul cu destinatie agricola aflat in exploatarea urmatoarelor societati:

Nr. crt.	Societatea comercisla	Supraf. conces. (ha)	Redeventa minima (kg grau/ha/an)	Localitate	Judet	Data si ora limita de cumparare a caietelor de sarcini	Data si ora limita de depunere a ofertelor	Data licitatiei cu plic inchis	Ora licitatiei cu plic inchis	Pretul caietului de Sarcini (lei) inclusiv TVA	Valoarea Garantiei de Participare (lei)
1.	S.C. Agroindustriala S.A. Ineu	177	341	Ineu	AR	14.05.2004 16:00	20.05.2004 16:00	21.05.2004	12:00	5.950.000	315.918.451
2.	S.C. Criscom S.A. Chisineu Cris	3	410	Chisineu Cris	AR	14.05.2004 16:00	20.05.2004 16:00	21.05.2004	14:00	5.950.000	7.757.644
3.	S.C. Pastorala S.A. Arad	29	549	Arad	AR	17.05.2004 16:00	24.05.2004 16:00	25.05.2004	10:00	5.950.000	95.816.909

Durata concesiunii este de 49 de ani.

Documentatia ce conditioneaza participarea la licitatia cu plic inchis, se poate achizitiona de la Agentia Domeniilor Statului - Directia Privatizare Concesionare - Serviciul Pregatire Documentatii Concesionare, pe baza urmatoarelor documente: copie dupa dovada achitarii pretului caietului de sarcini (pret ce se va plati in contul nr. 502514818116 deschis la Trezoreria Sectorului 2 Bucuresti), buletin de identitate sau pasaport (in cazul persoanelor romane/straine) si a imputernicirii date de ofertant persoanei desemnate in vederea achizitionarii documentatiei de participare la licitatie.

Garantia de participare se poate constitui in urmatoarele forme:

- virament prin ordin de plata in contul 500512708834 deschis la Trezorerie sector 2 Bucuresti;
- scrisoare de garantie bancara in favoarea Agentiei Domeniilor Statului, avand termen de valabilitate de 180 de zile, emisa de o banca comerciala romana pentru persoane fizice /juridice romane sau de o banca comerciala straina cu care o banca comerciala romana are relatii de corespondent pentru persoane fizice/juridice straine (EXIM BANK);

La licitatie poate participa orice persoana fizica sau persoana juridica de drept privat, romana sau straina care sa indeplineasca conditiile din Caietul de Sarcini.

Plicurile continand Documentele de Participare si Ofertele tehnice si financiare vor fi sigilate si se depun la sediul Agentiei Domeniilor Statului, Cabinet Director General, incepand cu ziua publicarii anuntului, pana la termenul stabilit. Ofertantii ramanand angajati prin termenii ofertelor depuse timp de 60 de zile, de la data depunerii acestora. Licitatia cu plic inchis va avea loc la sediul Agentiei Domeniilor Statului Bucuresti, din Str. Stirbei Voda nr. 43, sector 1, Bucuresti.

Informatii suplimentare se pot obtine la tel 021/314.04.67, Directia Privatizare Concesionare - Serviciul Pregatire Documentatii Concesionare din cadrul Agentiei Domeniilor Statului Bucuresti. (4376842)

De trei ori peste prețul de evaluare!

G.C.A. a vândut șase căsuțe cu 1,3 miliarde lei

Foto: V. Musca

Zilele acestea Gospodărirea Comunală a organizat o licitație deschisă de vânzare a șase căsuțe de la Ștrandul Neptun. Suma totală obținută a fost de 1,3 miliarde de lei. Căsuțele, care inițial au fost evaluate la 80 de milioane de lei, au ajuns să fie cumpărate cu 220 de milioane de lei. Semn că valoarea pieței depășește cu mult evaluarea făcută de către firma angajată de G.C.A. Cel mai mare preț a fost obținut pe căsuța de protocol care a fost achiziționată cu 308 milioane de lei. **„S-a demonstrat că evaluarea nu a fost deloc greșită dacă s-a vândut o căsuță cu un preț de aproape trei ori mai mare. Asta este valoarea de piață și la fel de mare este și în cazul altor obiective de la ștrand. Avem peste două sute de cereri de la arădenii care și-ar dori să cumpere sau să închirieze o căsuță pe ștrand"**, a declarat **Mircea Roman** - consilier local și membru în Adunarea Generală a Acționarilor a G.C.A.. el a ținut să precizeze că strategia și politica societății comerciale o face A.G.A. **„Nu e normal ca unii dintre chiriași să vină să facă ei politica societății. Noi am răspuns favorabil la majoritatea cererilor chiriașilor dar toate au o limită"**, a adăugat **Mircea Roman**.

Olimpiu Bulzan

Creșterea economică - șansa satului românesc

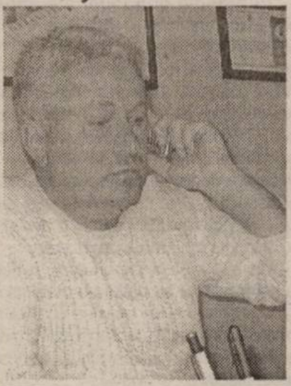

ec. IOAN FLONTA, managerul AGROMEC Cermei

Pe economistul Ioan Flonta l-am întâlnit la sediul fostului SMA Cermei, actualmente „AGROMEC Cermei". Ne-a impresionat ordinea și curățenia care domnesc în incinta Agromec-ului, cu toate că, în fiecare zi lucrătoare, peste o sută de oameni muncesc în această zonă. Facem câțiva pași împreună cu Ioan Flonta și aflăm că este de prin partea locului, s-a născut în Șomoșcheș, a lucrat zece ani în industria laptelui (1973-1984), după care s-a ocupat exclusiv de agricultură și de organizare rurală. Ce caută un economist în agricultură? **„Starea localităților rurale** - ne declară I. Flonta - **este strict dependentă de factorul economic. Până când nu înțelegem că managementul agricol trebuie lăsat la îndemâna specialiștilor într-ale economiei, până atunci localitățile rurale se vor confrunta cu sărăcia și, implicit, cu lipsa resurselor de dezvoltare".**

Atelierul mecanic, în plină activitate

Ordine și disciplină în curtea societății

Vizităm secția pentru mașini și utilaje agricole, unde zeci de tractoare din localitate și din comunele învecinate sunt recondiționate în atelierele firmei. **„Prestăm servicii pentru toate unitățile agricole, cât și pentru persoanele fizice care ne solicită, Secția noastră fiind renumită în acest sens încă dinainte de 1989. Producem sute de repere și executăm orice fel de reparații".**

De cealaltă parte a curții se găsește Abatorul societății, omologat în conformitate cu legislația în vigoare, unde se produc preparate din carne de porc și vită.

Lângă poarta de intrare în Agromec se află o Stație de carburanți (uleiuri, benzină și motorină), iar Ioan Flonta ne precizează că societatea mai dispune de încă o stație PECO în localitatea, Târnova.

Trecem pe lângă combinele CLASS și pe lângă tractoarele AGROMEC-ului, care deservesc atât terenul societății, cât și terenul agricultorilor din zonă. Întâlnim în cale și o secție manufacturieră, unde 46 de femei din localitate produc celebrele ouă „KINDER".

„Dacă într-o localitate - ne mărturisește economistul Ioan Flonta - **intră lunar câteva zeci sau o sută de salarii, dacă există un interes pentru dezvoltarea unor societăți economice rentabile, atunci cu siguranță că acea localitate va prospera. Asta este cheia succesului și nicidecum ajutoarele sociale sau de altă natură, care încurajează în primul rând nemunca".**

Doru Sinaci
Foto: Șt. Matyaș

La Seleuș,

Neglijența provoacă inundații

Când am aflat din mass-media că la Seleuș au fost inundate suprafețe apreciabile de teren agricol, iar în multe grădini solariile se află sub ape, am rămas surprins. Știam că încă în urmă cu multe decenii Crișul Alb a fost făcut prizonier între diguri înalte și oricum se află la mare distanță de sat, iar Cigherul a fost îmblânzit și el de barajul de pământ de la Tauț. Mi-am adus însă aminte că apele au mai băltit în sat în ultimii ani, tot la vreme de primăvară, încât era aproape imposibil să pătrunzi pe unele străzi, gospodarii necatadicsind să dea dovadă de minimum de bunăvoință și să construiască poteci printre ape așa cum se obișnuia cu mulți ani în urmă când trecerile erau făcute inclusiv din snopi de tulei aruncați peste drumuri.

Numai că atunci, cândva, șanțurile erau săpate primăvara pentru a crea drum apelor spre Cigherul din apropiere, canalele erau întreținute, grija față de bunul și interesul comun fiind impuse acolo unde lipsea. Și cum să fie astăzi la fel când simțul gospodăresc lipsește, aș spune, cu desăvârșire. Când treci prin această frumoasă comună, cu oameni harnici și înstăriți te întrebi cum pot să fie atât de nepăsători când este vorba de altceva decât propria lor ogradă.

Pe stradă, deci pe domeniul public, tronează grămezi de nisip, pietriș, lemne. Tot acolo sunt garate mașinile agricole, ba, pe unele străzi tot în stradă sunt adăpostite furajele pentru animale. În schimb, dincolo, în ocolul propriu domnește ordinea și curățenia, semn că simțul estetic nu a dispărut cu totul. În urmă cu trei ani am fost în casa unui șeleușan cu niște scoțieni care au fost profund impresionați de gospodăria sa, dar au fost total nedumeriți când au văzut dezordinea de pe străzi. Și nu e vorba doar de sat, pășunea cuprinsă între Cigher și Crișul Alb arată vara ca deșertul Arizoanei, trezind subsemnatului nostalgice amintiri.

Cu regret, trebuie să o spun, că principalul vinovat de această stare de lucruri este primul gospodar al satului, primarul Gheorghe Ienciu, care nu îndrăznește să-și supere consătenii nici măcar cu o floare, darămite să mai aplice legea ,de frică să nu-i scadă popularitatea. Sigur, însă, el nu poate ieși cu fața curată când localitatea este murdară.

Vinovați sunt însă toți seleușenii care uită că interesul public neglijat se întoarce împotriva fiecăruia în parte și de asemenea nu înțeleg unde a dispărut mândria de a face parte dintr-o comunitate, altfel apreciată de alții prin hărnicia componenților ei.

Ioan Tuleu

Ce este un spațiu rural

Ministrul agriculturii, pădurilor și dezvoltării rurale, ministrul administrației și internelor și ministrul integrării europene au emis un ordin comun privind definirea și caracterizarea noțiunii de spațiu rural.

Astfel, spațiul rural se definește prin componența teritorială și caracteristici dominante. Componența teritorială a spațiului rural are în vedere zona geografică interioară sau de coastă, apaținând fondului funciar al României, terenuri cu destinație agricolă, forestieră sau aflate permanent sub ape, precum și cele intravilane.

În acest mod, cât mai mulți producători agricoli din toate zonele rurale vor putea beneficia de programul SAPARD, având în vedere faptul că Ministerul Agriculturii, Pădurilor și Dezvoltării Rurale are ca principal scop dezvoltarea durabilă a agriculturii românești.

Zona geografică definită mai sus va corespunde spațiului rural dacă sunt îndeplinite următoarele caracteristici.

- majoritatea terenurilor sunt utilizate pentru activități economice de producție și valorificare a producției agricole, silvice, piscicole și de acvacultură, precum și activități de protecție și conservare a mediului;
- activități economice neagricole: meșteșugărești și de mică industrie, pentru prelucrarea și valorificarea materiilor prime preponderent locale, artizanat și altele;
- activități economice de agrement și turism

Autoritățile administrației publice, la cererea solicitanților, vor certifica apartenența terenurilor aflate în proprietatea sau în administrarea acestora la spațiul rural definit conform prevederilor legale.

Sate condamnate la dispariție

Craiva este comuna cu cele mai multe sate în componență, în număr de unsprezece. În total 3200 de suflete trăiesc în 1400 de case, răspândite în localități așezate pe coline sau între văile dealurilor. Dacă facem media ne ies două persoane și jumătate la fiecare casă, adică o situație excelentă se poate spune, comparabilă cu regiuni mult mai dezvoltate ale Europei, nu din România. Dincolo de aceste două cifre se ascunde însă o realitate cu adevărat dramatică. Astfel dacă la Craiva și Chișlaca, așezate pe șoseaua principală Ineu - Oradea, densitatea populației este peste media arătată și întâlnești tineri pe stradă iar casele sunt, cele mai multe, locuite, la Șiad există 288 case la 154 locuitori; la Coroi 99 la 130; la Tălmaciu 37 la 56; la Rogoz 77 la 174 și exemplele ar putea continua. În aceste din urmă localități populația se află într-o continuă scădere, la zece decese câte o naștere, așa încât în scurtă vreme ele se vor depopula cu totul.

Pornind de la această tristă realitate și prețul care se cere pe o casă cu grădină este extrem de scăzut. După cum ne informa Nicolae Pele de la Primăria Craiva, la Coroi poți cumpăra o casă bună cu 30 de milioane lei iar cu o sumă de 2000 Euro devii posesorul unei locuințe confortabile. Și când te gândești că la orizont nu se arată semne îmbucurătoare atunci chiar te apucă o tristețe iremediabilă, cum ar spune poetul.

I. Tuleu

PEUGEOT BOXER
ȘI ÎNCĂPĂTOR, ȘI ÎNȚELEGĂTOR

www.peugeot.com.ro

Acum ai la orice versiune Peugeot Boxer o reducere de 1000 de euro, plus cel mai avantajos sistem de finanțare pe 4 ani: numai 15% avans, 9,5% dobândă și valoare reziduală zero.

Boxer

DE LA PROFESIONIȘTI PENTRU PROFESIONIȘTI.

PEUGEOT

Oferte valabile până la 31 iulie. Livrare în 15 zile pentru autovehiculele aflate în stoc.

AUTO SML - CONCESIONAR PEUGEOT
Micălaca 1, Est Arad, tel: 0257/278.738

(4376779)

UTA, ultimul act

(Urmare din pagina 1)

Din rău în mai rău

Odată faima Aradului, UTA a ajuns în ultimii ani o societate fără perspective. Pe mai toate planurile fabrica a înregistrat doar regrese iar cu fiecare an, problemele de la UTA s-au agravat. Toate cifrele legate de această fabrică au cunoscut o scădere drastică. Din circa 7500 de angajați, înainte de '89, au rămas în prezent 150. Cei rămași sunt oameni trecuți de 45 de ani, care, știind că la această vârstă greu te mai angajează cineva, au preferat să rămână în UTA, cu toate că speranțe de mai bine nu prea existau. Apoi, din circa 3000 de războaie mai sunt acum funcționale vreo 40, din care doar câteva mai performante. De la comenzi care îi asigurau societății și oamenilor ei o viață

P. Cristea

bună, pentru realizarea cărora se lucra pe trei schimburi, s-a ajuns la comenzi ocazionale, iar salariile angajaților au fost puse în pericol de mai multe ori, cel puțin în ultima perioadă.

Singurul capitol la care UTA înregistrează creșteri este, din păcate, cel al datoriilor. Acestea depășesc 73 de miliarde de lei, penalitățile fiind mult mai mari decât cuantumul datoriei propriu-zise.

Privatizări ratate

Toate încercările statului de a privatiza UTA - și nu au fost puține la număr - au fost eșecuri. FPS-ul apoi APAPS-ul au scos la vânzare pachetul deținut de stat la fabrica arădeană (99,25%) și chiar dacă au fost investitori care într-o primă fază și-au manifestat interesul pentru UTA, în final fiecare încercare de privatizare a fost ratată. Între timp, la UTA a fost instituită administrarea specială, tot pentru a ajuta societatea în procesul de privatizare.

O bilă neagră în privatizarea UTA a avut-o și APAPS-ul; deși chiar președintele Autorității a spus, de mai multe ori chiar, că privatizarea UTA reprezintă o prioritate, faptele au demonstrat exact contrariul. (Și) lipsa unei preocupări reale din partea statului de a găsi un investitor care să scoată din impas societatea, a condus la situația actuală...

Datorii, debranșări, șomaj, fier vechi

Angajații au început anul în curs cu șomaj tehnic, pentru că nu puteau munci. Motivul? Fabrica era debranșată de la rețeaua de energie electrică, din cauza datoriei de aproape 2 miliarde de lei pe care UTA o avea către Electrica. La scurt timp s-a sistat și furnizarea gazului metan. Datoria către Distrigaz - circa 800 de milioane. După ce conducerile celor două societăți (Electrica și Distrigaz) au convenit cu conducerea UTA reeșalonarea datoriilor și au stabilit un grafic de eșalonare, fabrica a fost rebranșată iar oamenii au reînceput lucrul. Salvarea a fost vânzarea de fier vechi. Astfel s-au obținut niște bani cu care s-au achitat din datorii. Însă problemele - lipsa comenzilor, a banilor - nu și-au găsit rezolvare. Atât muncitorii cât și conducerea au sperat, totuși, că privatizarea societății se va înfăptui.

Acum, cu recenta decizie a Executivului de a include UTA pe lista societăților în care vor fi efectuate concedieri colective, speranțele lor sunt tot mai mici.

Oamenii așteaptă... concedierile

În fabrică se vorbește deja de concedieri. Oficial, însă, nimeni nu știe nimic. Nici conducerea și nici administratorul special nu au primit vreo înștiințare în acest sens. „Eu l-am întrebat pe domnul Cristea (administratorul special - n..), dar mi-a zis că nu știe nimic. Oamenii așteaptă să vadă ce va fi... Să nu se înțeleagă că noi vrem neapărat șomajul, că nu vrem să muncim. Dar de atâta vreme, văzând că nu-i de lucru, că nu se produce nimic, nici nu ai de unde să scoți bani. Și atunci, dacă n-ai bani nici de salarii, dacă nu-i altă soluție, oamenii vor șomaj", spune liderul sindicatului din societate, Rodica Grepcea.

Pavel Cristea spune că acum în fabrică necazul e altul: nu sunt comenzi. Oamenii nu prea au de lucru. De mai bine de o săptămână se lucrează „la nivelul la care putem, în condițiile în care nu avem bani pentru materia primă", spune și directoarea Dana Bucur. Iar dacă nu sunt bani, oamenii se întreabă cum își vor lua ei salariile în data de 27? „Bani pentru salarii sunt din închirieri și din vânzarea de fier vechi", susține Cristea.

O altă întrebare este cum se pot respecta graficele de reeșalonare încheiate cu Electrica și Distrigaz, dacă nu sunt bani? „Deocamdată ne-am încadrat în grafice, dar nu putem ști până când", spune directoarea Bucur.

Nerespectarea graficului - decuplarea societății

Directorul Distrigaz Nord, sucursala Arad, Ovidiu Nilă, spune: „Noi am acordat la UTA o eșalonare mult mai largă decât a cerut conducerea. Ei au cerut trei-patru luni, dar noi le-am aprobat până la sfârșitul anului. Momentan, UTA se ține de reeșalonare, se plătește factura curentă plus rata de eșalonare. Datoria veche a rămas de 505 milioane de lei, care trebuie achitată până la sfârșitul anului".

În ceea ce privește datoriile către Electrica, UTA este societatea cu cea mai veche factură neachitată, aprilie 2003. Fiind în administrare specială, societatea beneficiază de reeșalonarea datoriilor, prima lună a graficului de eșalonare fiind martie. Eșalonarea a fost aprobată până în luna septembrie. În primele trei luni rata a fost stabilită la 150 de milioane de lei, apoi, în următoarele luni ea e mai mare. „Prima lună de nerespectare a graficului de plată a facturii curente și a ratei conduce la decuplarea societății", spune Corina Ivan, șef Serviciu Furnizare din cadrul Electrica Arad.

Rodica Grepcea

◆◆◆

Probabil nu va trece mult timp până la punerea în practică a hotărârii Guvernului, deoarece publicarea în Monitorul Oficial e o chestiune de câteva zile. Decizia a fost luată: la UTA vor fi concedieri colective. Oamenii vor beneficia de mai multe măsuri de protecție socială (prevăzute de OUG 8/2003): dublul salariului mediu net pe economie, indemnizație de șomaj și un venit lunar de completare, care se acordă în funcție de vechimea în muncă a fiecărui disponibilizat. Ultimul act.

Foto: Viorel Musca

La industrie

Aradul a crescut mai mult ca țara

Dacă în ultimele luni ale anului trecut producția industrială a județului Arad a înregistrat un regres care a dus la diminuarea întregii activități cu 2,1%, situația s-a schimbat în primele două luni ale anului curent. Astfel, producția industrială a crescut cu 14,9%, pe primele două ale anului față de intervalul similar de timp al anului trecut.

Cele mai dinamice domenii au fost: industria mijloacelor de transport feroviar +89,7%, industria alimentară și a băuturilor +27,1%, fabricarea articolelor de îmbrăcăminte 14,2%, industria de mașini și aparate electrice +15,4%. Scăderi ale producției s-au constatat în ramura articolelor de voiaj și încălțăminte - 17,1%, extracția hidrocarburilor și servicii anexe - 9,9%, industria confecțiilor metalice și a produselor de metal -16,2%.

În intervalul 1 ianuarie- 29 februarie valoarea livrărilor de produse industriale s-a ridicat la 2472 miliarde de lei. Exporturile au totalizat 1089,9 miliarde de lei, care în cifre relative înseamnă 44,1%. Stocurile de produse finite din întreaga industrie arădeană, la data de 29 februarie 2004, erau de 305,7 miliarde lei prețuri curente, reprezentând 17,9 % din resursele lunii februarie. Din punct de vedere al cifrei de afaceri, în luna ianuarie, aceasta a înregistrat o creștere de 17,9%, comparativ cu perioada corespunzătoare a anului precedent. Creșteri mai mari ale cifrei de afaceri s-au înregistat în industria mijloacelor de transport feroviar +36,4% , în producția de mobilier +16,6%, în producerea articolelor de îmbrăcăminte +26,3%. Scăderi ale volumului cifrei de afaceri s-au consemnat în ramura extracției hidrocarburilor și serviciilor anexe -70,3 %.

În primele două luni ale anului exportul realizat a totalizat 170,6 milioane de euro, iar importul 127,7 milioane de euro. Drept consecință, la nivelul județului Arad s-a înregitrat un excedent comercial de 42,8 milioane de euro. Cele mei semnificative creșteri ale excedentului comercial se constattă la mijloacele de transport feroviar cu 20,27 milioane de euro, materii textile și produse din acestea 25,9 milioane de euro, încălțăminte 10,6 milioane de euro.

Ca structură a exporturilor, o pondere importantă au deținut-o materialele textile și produse din acestea cu 39,9%, umate de mijloace de transport feroviar cu 19,3%, mașini aparate și echipamente electrice cu 14,5%.

În ce privește importurile cea mai mare pondere au deținut-o materiile textile cu aproape o treime, mașinile, aparatele și echipamentele electrice cu o cincime.

Se observă că industria ușoară se menține în postura de „locomotivă" a industriei arădene. Pe de altă parte, se remarcă și o expansiune semnificativă a producției de mijloace de transport feroviar, unde producția aproape s-a dublat.

De asemenea, se remarcă creșterea producției industriale a județului de 14,9%, față de cea la nivel național care a fost de 3,6%. Amintim că este vorba de primele două luni ale anului curent, în comparație cu perioada similară din 2003. Și din punct de vedere al cifrei de afaceri, județul Arad este mai dinamic decât media pe țară. Iar concluzia este că în județ , cel puțin privit prin prisma ultimelor date statistice, creșterea economică este mai accentuată decât cea a țării.

G. Constantinescu

Taxa radio și cea TV - scăzute din factura de curent

● Hotărârea nu se aplică societăților comerciale

Persoanele care, în perioada februarie - iulie 2003 au achitat taxele radio și TV deși nu aveau astfel de aparate, vor primi înapoi banii, cu condiția să fi solicitat acest lucru (printr-o cerere) până la sfârșitul lunii martie. Guvernul a emis un act normativ prin care cei care declară pe propria răspundere că nu au receptoare de radio și televiziune sunt scutiți de plata acestor taxe. Restituirea banilor se face scăzând contravaloarea acestora din următoarele facturi de curent. „Banii trebuie restituiți până la 30 iunie. Trebuie însă să precizez că hotărârea de Guvern este valabilă doar pentru persoanele fizice - consumatori casnici", spune Corina Ivan, șeful Serviciului Furnizare din cadrul Electrica Arad. **Așadar, societățile comerciale nu beneficiază de restituirea celor două taxe!**

Pentru toate cele șase luni contravaloarea taxelor înseamnă 240.000 de lei dacă e doar taxa TV, respectiv 390.000 lei, dacă sunt ambele taxe. Suma care va fi restituită arădenilor e de circa 1,5 miliarde la taxa TV și ceva mai puțin la taxa radio (cuantumul acesteia a fost mai mic).

G. Knap

Peste 5.000 de hectare de terenuri agricole se află sub ape în județul Arad

Potrivit datelor operative centralizate la Direcția pentru Agricultură și Dezvoltare Rurală Arad, luni erau încă acoperite de ape în județul Arad 5.136 hectare de terenuri agricole, a anunțat Corneliu Henegar, directorul general executiv al Direcției Județene de Agricultură și Dezvoltare Rurală.

Conform acestuia, pe Valea Mureșului erau inundate 3.706 hectare, în principal fiind vorba de suprafețe însămânțate, fânețe, dar și de peste 500 ha de hectare de vegetație forestieră, Mureșul punând cele mai mari probleme în zona comunelor Săvârșin, Bata și Bârzava, aflate la câteva zeci de kilometri în amonte de Arad.

Pe teritoriul județului, apele râului Mureș au cotele de atenție depășite, atât la intrare, cât și la ieșire din județ, cu tendințe de scădere în amonte de Arad. Cele mai mari probleme cauzate de apele revărsate ale Mureșului au fost provocate în zona drumului comunal care leagă comuna Bata de satul Bulci, respectiv a celui dintre satele Lalașinț și Belotinț, aparținătoare comunei Bârzava, de pe malul stâng al Mureșului, drumurile fiind însă accesibile tractoarelor.

În bazinul Crișurilor, apele nu și-au ieșit din matcă, nivelurile apelor aflându-se sub cota de atenție. În schimb, 1.430 ha terenuri agricole sunt acoperite de apă, care bâltește pe câmp, solul nemai putând absorbi excedentul de apă, cele mai mari probleme fiind consemnate în zona localităților Șicula și Seleuș. Nu au fost semnalate nici un fel de probleme în ceea ce privește furnizarea de utilități și nici în ceea ce privește aprovizionarea cu produse de strictă necesitate a localităților aflate în pericol, autoritățile locale și județene preocupându-se de rezolvarea situației.

Diagnoză pentru un proiect rotarian

Rotary Club Arad, în cooperare cu Clubul Rotary din Newport (Oregon) și Fundația Rotary Internațional, au de administrat un fond de 10.000 dolari, utilizabil pentru sprijinirea elevilor din școli primare și gimnaziale arădene și să li se diminueze unele dificultăți sociale. Întreaga sumă este destinată pentru **asistență medicală, achiziționarea de îmbrăcăminte, hrană** și rechizite, precum și pentru asigurarea transportului spre școală. **Matching grant**-ul face parte din ample manifestări ale aniversării centenarului mișcării rotariene mondiale, culminând cu intervenția Președintelui RCI la Adunarea generală ONU din anul 2005.

Pentru stabilirea unui plan concret de sprijin al elevilor cu nevoi sociale, rezultat în urma unei diagnoze, solicităm, din partea școlilor sau familiilor, scurte referate de motivare a necesității și priorității acordării unor ajutoare (exclus financiare) pentru elevi, pe adesele: Anton Ilica (ilica@inext.ro), Universitatea „Aurel Vlaicu", str. Elena Drăgoi nr. 2 (**director de proiect**) și/sau Krista Hajni (**krista 10 ro@yahoo.com**), Palatul Copiilor Arad. Totodată, referatele de necesitate pot fi efectuate și transmise prin intermediul oricărui membru al RC Arad, până la data de 28 aprilie 2004.

De săptămâna viitoare

Cartea verde pentru Ungaria - 100 dolari/lună

Foto: Șt. Matyaș

Comisia de Supraveghere a Asigurărilor a solicitat Biroului Asiguratorilor de Autovehicule din România (BAAR) ca, în ceea ce privește documentele internaționale Carte Verde, excluderea Ungariei din categoria țărilor limitrofe, categorie cu tarif preferențial, să se facă numai după data de 1 mai sau anterior acelei date în care valabilitatea documentelor emise depășește 1 mai.

Intervenția Comisiei re/prezintă o conformare la precizările Consiliului Birourilor de Carte Verde de la Londra, care a decis că birourile ce emit documente internaționale de asigurare de răspundere civilă auto pentru orice țară a spațiului economic european și al Elveției trebuie să elibereze Cărți Verzi valabile pentru toate cele 28 de țări ale spațiului european. Astfel, vehiculele cu documente CV în format vechi, valabile pentru 18 țări membre ale spațiului economic european și al Elveției vor fi admise pe teritoriul acestui spațiu numai dacă nici una dintre cele 28 de rubrici pentru țările membre nu este barată. **Vehiculele cu documente de Carte Verde care sosesc la o graniță externă a spațiului economic european având Cărți Verzi valabile, dar care nu acoperă toate cele 28 de țări ale acestui spațiu le va fi refuzată intrarea.**

Astfel, de la 1 mai asigurarea de carte verde pentru Ungaria ca și pentru celelalte state membre ale UE va fi de 60 de dolari pentru o perioadă de 65 de zile și de 100 pentru o lună.

D. Sava

Personalități artistice pe scena arădeană

Despre expresia esențializată a liedului

Cu soprana și pianistul BIANCA & REMUS MANOLEANU

Bianca Manoleanu a studiat cânto cu Emilia Petrescu; s-a consacrat genului vocal-simfonic; este profesor la Catedra de canto, lied și oratoriu, a Universității Naționale de Muzică. Remus Manoleanu a absolvit Conservatorul din Capitală și Facultatea de Filosofie; s-a specializat la Conservatorul „P.I. Ceaikovski", cu celebrul prof. Neuhaus; este doctor în muzică și conf. univ. la Universitatea Națională de Muzică. Artiștii au o bogată activitate concertistică și discografică, promovează muzica românească și pe cea contemporană, sunt ctitorii unui festival ce-și arată, anual, roadele.

– Vă aflați într-un turneu de recitaluri și concerte...

Remus Manoleanu: Am cântat la Ploiești cu dirijorul orădean Romică Rîmbu. Eu am cântat concertul în fa minor, Bianca a interpretat cantata pe care ați auzit-o, apoi am fost eu la Oradea și am cântat cu un foarte bun dirijor, care promite foarte mult, Cristian Oroșanu. Apoi am deschis „Festivalul Primăverii" de la Satu Mare, cu un recital în care am inclus lieduri de Poulenc,

Bianca Manoleanu – ...de Grieg, Massnet și Canzone da camera de Verdi

R.M. - Superbe!

B.M. - Câteva piese de Obradors și compozitorul brazilian Villa Lobos.

R.M. - Urmează să plecăm în Olanda, într-un turneu de recitaluri.La întoarcere cântăm la ediția a XII-a a „Săptămânii Muzicii Noi" de la București.

– Un festival menținut cu mari eforturi.

B. M. - Și singurul de muzică contemporană.

R.M. - Dar înainte avem a XIV-a ediție, unde suntem și ctitorii, singurului festival și concurs de lied românesc la Slobozia, lângă Ograda lui Ionel Perlea.

B.M. - Și toți deținătorii marelui premiu de la „Perlea" au confirmat ulterior. Jurizarea este în așa fel făcută - componenții sunt cântăreți și profesori din toată țara -, atât de corect, încât primele premii au confirmat ulterior. La acest festival nivelul a crescut extraordinar an de an.

R.M. - La fiecare ediție câte un compozitor este invitat să scrie un lied pentru concurs. Anul acesta va fi Ede Tereny de la Cluj. În timp, au fost și Domnul Spătărelu, și Felicia Donceanu, Cornelia Tăutu, Dan Dediu, Teodor Grigoriu.

B.M. - Toți maeștri în viață. E interesant și plăcut că e un adevărat eveniment muzical - așa cum spunea Grigore Constantinescu -, celălalt inițiator al acestui concurs și festival, în fiecare seară, în prima parte, evoluează concurenții iar în cea de a doua, are loc câte un recital susținut de membri juriului, care sunt cântăreți și profesori. Într-un an cântau așa: Maria Slătinaru, Ionel Voineag, Pompei Hărășteanu, noi, Dan Iordăchescu. Veneau să cânte cu plăcere și urmau discuții, comentarii, adevărate cursuri de măiestrie.

– De ce, totuși, la Slobozia?

B.M. - Pentru că Ionel Perlea s-a născut la Ograda. Acolo există un spațiu destinat culturii. Construit inițial cu scopul de a găzdui un muzeu al agriculturii. După aceea a fost luat de județ și organizat ca spațiu al culturii, sub egida UNESCO.

– Ce fac, în timpul recitalurilor de maestru, tinerii participanți ?

R.M. - Sunt cu urechea ascuțită.

– Au șansa rarisimă de a avea master classes cu mai mulți maeștri concomitent.

B.M. - E foarte greu să cânți în fața celor pe care îi înveți. Și, după aceea, vin discuțiile pe partitură, alegerea de repertoriu, circulă o literatură care până nu demult ne era inaccesibilă. De când cu acest concurs, tinerii și-au lărgit repertoriul, s-au orientat spre lied. Se cam pierduse, la noi, această tradiție. Dar iată că ea revine datorită acestei manifestări, la fel ca și Concursului Jora.

– Ce dă unui tânăr interpret exercițiul liedului?

B.M. - Expresie!

R.M. - Și iar expresie!

B.M. - Și o posibilitate de a se exterioriza prin sunet, prin cuvânt. Tinerii de astăzi se reorientează spre lied, poate și datorită deschiderii către alte repertorii.

– Ce a determinat orientarea dv. spre lied?

B. M. – În primul rând formația mea muzicală. Am încput cu pianul. Eu am făcut întâi muzică și apoi canto.

– Optimă abordare!

B.M. – M-am trezit cântând un pic mai târziu și, deși este foarte frumoasă și opera ca spectacol, eu prefer expresia esențializată a liedului.

– Dar domnul Manoleanu?

R.M. - Eu eram și sper să rămân pianist. Dar așa cum fiecare instrument, dar în mod special pianul, tinde spre a încerca să aducă sunetul său la nivelul și frumusețea vocii umane, încerc să fur din aceste secrete ale respirației, ale liniei vocale, un anumit stil și așa mai departe. Am avut o perioadă când nu m-am săturat cântând lied și, încetul cu încetul, umplându-mi-se aceste rezervoare, am revenit la eterna mea meserie și iubire care este pianul și de care nu mă satur.

– Cum e să cântați în familie?

B.M. - Foarte greu pentru că noi deja avem vreo 26 de când cântăm împreună și pot să spun că primii zece au ros două pietre de moară, colțuiroase amândouă.

B.M. - Soluția ideală în cele două îmbinări, tentative de expresie se găsea în concert. Și încet, încet le-am asamblat.

R.M. - Mărturisim că și copiii noștri fac pian amândoi, deocamdată! Băiatul e în anul II, fata e în clasa a XI-a și vor să facă pian sau, oricum, ceva legat de muzică. Deci, vă dați seama, avem două piane acasă, o altă casă în care e al treilea. Ce bătaie e pe pian!

A consemnat
Dana Todor
Foto: Margareta Szego

Învățământul superior arădean face pași siguri spre Europa:

Delegație a UVVG, la Adunarea Generală a Federației Europene a Școlilor

În aceste zile, la Barcelona-Spania, are loc **Reuniunea Consiliului Executiv** și a **Comitetului Federației Europene a Școlilor Superioare.** Această organizație are statut participativ pe lângă **Consiliul Europei**, jucând un rol fundamental în dezvoltarea învățământului european. Aradul a fost reprezentat de o delegație a **UVVG,** condusă de rectorul instituției, **prof. univ. dr. Aurel Ardelean.**

Pentru început, președintele organizației, **prof. dr. Edouard Jagodnik,** a rostit alocuțiunea de bun-venit, care a fost urmată de cuvântul celor doi vicepreședinți. **Rectorul Universității de Vest „Vasile Goldiș", prof. univ. dr. Aurel Ardelean,** care deține această funcție de mai mult timp, a fost reconfirmat în această poziție de către Adunarea Generală. Celălalt vicepreședinte, **prof. univ. dr. Dina Paiva Goncalves, rector al Institutului Superior** din **Funchal-Portugalia,** a fost prezentă, recent, în orașul nostru, pentru a susține un curs de limbă portugheză. În raportul său, doamna vicepreședinte și-a exprimat admirația pentru înaltul nivel de performanță la care se ridică toți cursanții de la **UVVG Arad,** propunând, în fața reprezentanților **Consiliului Europei,** un schimb de experiență la care vor participa studenți ai universității arădene.

Lucrările au început prin prezentarea raporturilor de activitate a tuturor departamentelor, pentru ca, mai apoi, **secretarul general** al organizației, **prof. dr. Marie-Pierre Magnillat,** să prezinte poziția **FEDE** față de importanța predării / învățării limbilor străine în Europa. Domnia sa a subliniat faptul că respectul acordat limbilor străine înseamnă, practic, respectarea drepturilor omului, învățarea limbii engleze, de mare circulație, nesuplinind cunoașterea altor limbi străine. Iată un fragment din declarația **d-nei Viviane Reding,** membră a **Comisiei Europene, Departamentul pentru Educație și Cultură:** „Uniunea Europeană e compusă dintr-un mare număr de națiuni, comunități și grupuri lingvistice. Într-un spațiu comun, pe care suntem pe punctul de a-l realiza, este vital să putem comunica unii cu alții. Însă este, în același timp, crucial ca identitatea fiecăruia și diversitatea Europei să fie conservate."

În cadrul ședinței a mai luat cuvântul și **Directorul Centrului de Cercetare a Limbilor Străine și a Politicilor Lingvistice al Consiliului Europei, d-na Dolores Sole.** Prezentarea domniei sale s-a constituit într-un veritabil curs orientativ pentru dascălii de limbi străine.

În ceea ce privește comunitatea academică arădeană de la **Universitatea de Vest „Vasile Goldiș",** universitate titulară a federației, membrii Adunării Generale au început discuțiile cu **rectorul** instituției, **prof. univ. dr. Aurel Ardelean**, în vederea introducerii obligatorii a componentelor de cultură și cetățenie europeană în curriculumul facultăților **UVVG.** De asemenea, se are în vedere inițierea unui parteneriat **Europass Formation,** cu scopul potențării mobilității studenților, a schimburilor culturale și chiar a unor grupuri de lucru.

Celelalte puncte luate în discuție vizează punerea la punct a unui site web al **FEDE**, la care vor colabora și studenți ai UVVG specializați în acest sens, pentru că, așa cum a remarcat, în plen, președintele **Edouard Jagodnik,** aceștia s-au dovedit, în repetate rânduri, performanți la standard european. Implementarea programului Tholos de examinare on-line este o altă prioritate a organizației.

Într-o pauză a lucrărilor, **prof. univ. dr. Aurel Ardelean** ne-a declarat: „Universitatea noastră subscrie în totalitate obiectivelor **FEDE**, care sunt: creșterea eficacității sistemului educativ, potențarea calității, dotarea cu echipamente tehnice performante, accesul tuturor la învățământ, de-a lungul întregii vieți și mobilitatea celor implicați în sistemul de învățământ." Pentru a concretiza cât mai multe din aceste obiective, în luna iunie a.c. **președintele FEDE** va sosi în România, unde va participa, împreună cu **prof. univ. dr. Aurel Ardelean,** la o întâlnire cu membrii conducerii **Ministerului Educației și Cercetării.**

S. M.

Maria Mușat: „Pe o astră albastră"

Note de lector

Această primăvară atât de capricioasă care a tot amânat renașterea naturii - înflorirea pomilor - ca o permanentă izbândă a vieții asupra morții, ca o imensă bucurie a ochiului în fața frumosului, ne-a adus un dar deosebit prin apariția recentului volum de versuri „Pe o astră albastră" a Mariei Mușat la editura „SemnE" din București.

Dintr-un început trebuie spus că în peisajul liric actual - apariția acestui volum - se înscrie ca un adevărat eveniment literar. Creația Mariei Mușat e plină de sensibilitate, delicatețe și reflectă cum nu se poate mai bine cuvintele - afirmații ale lui Romulus Vulpescu, cel ce prefațează volumul: „Pe o astră albastră" este o prinsoare cu sensibilitatea: a florii, a poeziei. Maria Mușat a câștigat fără efort, cu autoritatea împlinirii unui destin creator pecetluit de har".

Tematic volumul e divers! Cititorul de poezie, împătimitul de frumos se va întâlni cu teme poetice privilegiate: „dragostea, moartea, muzica, patria, copiii, arta, natura, credința - toate idei și sentimente fundamental omenești prefăcute prin magia verbului în metafore și imagini care prin foșnetul lor spiritual dau astrei albastre, planetei Pământ - sens".

„Căldura versului îmblânzește erorile, cadența ritmului interior măsoară pașii speranțelor", cum afirmă Romulus Vuplescu.

Volumul debutează cu un adevărat moto: „Te-am simțit, nebunule timp, / Lovindu-ți copita de sufletul meu..." / din poezia „Nebunule timp" ca apoi să se constituie într-o adevărată declarație: „Ascultă ce-ți spun! / M-ai lovit pe mine / Dar s-a născut / O floare nepieritoare / Dincolo de tine/".

Dominanta cromatică a volumului o constituie albastrul! „Pe o astră albastră" iat-o încă în titlu, ca apoi să o regăsim în poezia „Înger de piatră": „Înger de piatră / Pe o astră albastră /; „S-au așternut peste mine / Aripile păsărilor, / Aripi tăiate. / Erau frumoase / Albe albastre speriate /" din „Frunze și aripi!" Mai departe în „Brazda cerului"... „Păsări negre mâncau / Din aripile vulturilor albaștri, /" sau în poezia dedicată tatălui - „Aripă albastră": „Mi-a bătut la geam, / O aripă albastră/... „Cine ești tu, oare / Aripă albastră / Care te zbați noaptea / La fereastra noastră? /... „Aripă albastră, aripă albastră, / Tu speranța mea/".

În „Brățară de stele" autoarea declară „Mâna mi-e legată / De un Infinit / Presărat cu stele... / Vieți ce-au strălucit / Astăzi cad, se strâng / În imensitatea lumilor albastre / Și-n sihăstria sufletelor noastre /". Iar în poezia plină de gingășie intitulată „Fulg" ni se spune: „Eu sunt un fulg / Din Pasărea Albastră / Ce-și lasă aripile / Pe iubirea voastră /" continuând în poezia „Icoană sfărâmată": Mi-am tăiat iubirea / În felii albastre / Aruncată-n ceruri / Peste mări sihastre/".

Metafora albastrului e prezentă apoi în „Un cal din herghelia albastră" - „Privesc cum vine marea / Cu herghelii albastre /"; în „Coamă învolburată": „Lumina minții, Flacăra voinței, / Ce ele o adapă, / Spre mare o îndreaptă / Pe coama învolburată / A calului albastru... /" sau în miniatura „Drum": „Cât de lung e drumul / Păsării albastre / Care atinge noaptea / Inimilor noastre / Aducând puterea / Astrelor divine, / Și trezind iubirea / Ce era în tine / continuând cu poezii cum sunt: Nepăsare, Mireasă, Pasărea albastră, Departe, Lăcașul nemuririi, Rechin în frac, Mure, Vântul astrelor, Mingi, Arca speranței, inchizând șirul exemplelor metaforei albastre cu versurile: „Am să mă culc / În brațele iubirii, / Pe astra mea albastră, / A închipuirii./"

Alături de dominanta cromatică prezentată - volumul Mariei Mușat este exemplar și prin creația de suflet de sorginte istorică!

În „Strămoșii" ni se spune: „Când se tânguie pădurea / Și șoptește bradul, / Când izvoarele își cântă / Cântecul de leagăn / Când furtunile apleacă / Plopii la pământ / Eu cu ei îmi plec urechea / Glasul să v-ascult /" ca apoi să continue: „... Încă, dacă omu-i muritor / O, Neamul e nepieritor!/".

Deosebit de emoționantă este poezia „Horea" în care despre eroul nostru poeta spune: „Nu are Horea mormânt / Doamne, nu e în pământ. / E-n înaltul cerului, / Pe crestele muntelui, / În cetina bradului, / Patima Ardealului. / ...Odihnească-se, odihnească / În sfânta doină românească / În altarul munților / În suflarea codrilor, / În visul românilor!/"

Aceste considerații asupra volumului ar fi incomplete dacă nu am insista asupra naturaleții limbajului poetic. Nimic nu este incriptat, totul merge la inimă, pune în valoare o puternică constelație afectivă. Imaginile poetice asociate peisajului și faptului de viață sunt rodul unei temeinice elaborări artistice: „Cer adăpost în brațele iubirii / Pe astra cea albastră / Cu lăcașul nemuririi / Vreau să rămân acolo / Pietrificată-n veci / Că fără dragoste suntem / Prea muritori și reci" / sau „Era vară plină, / Era miez de vară, / Și în sat la mine / M-am întors eu, iară/.

Alături de cele câteva sublinieri cu referire la frumusețea tematicii volumului, e de datoria noastră să atragem atenția cititorului asupra frumuseții copertei realizate de graficianul Valentin Tănase căruia i se datorează și ilustrațiile interioare ale volumului.

Autoarea volumului „Pe o astră albastră" Maria Mușat, este o fiică a plaiurilor arădene.

Născută în județul Arad, unde își face și studiile liceale, ca apoi să fie studentă a facultății de istorie a Universității clujene și a celei din București unde își încheie studiile devenind profesoară de istorie. Își începe cariera didactică la Rupea, județul Brașov, ca apoi să lucreze ca muzeograf la Brașov și mai apoi la București.

Aplecarea spre liric e determinată de marea ei sensibilitate și frumos. De franchețea discursului poetic rod al alambicului afectiv ce a cuprins în el o întreagă viață - copilărie, părinți, dragoste față de satul natal - Prunișor de lângă Sebiș - până la temele existenței umane.

Iancu Teodor Vesa

Chișbora încearcă să împace părțile aflate în conflict

Au apărut, însă, oferte pentru jucătorii excluși

Situația de la UTA nu s-a îmbunătățit în ultimele zile. Cu izbânda de la Reșița, Ilie Stan și-a consolidat poziția pe banca tehnică a „Bătrânei Doamne", iar cei excluși rămân departe de lot, pentru că nu există cale de împăcare. Cel puțin, asta am auzit din gura mai multor jucători suspendați, dar și a lui Ilie Stan. Totuși, nu toți au fost radicali, iar președintele Chișbora mizează pe acest lucru și va avea o tentativă de a împăca cele două tabere.

Dacă M.Popescu a plecat acasă, la Cluj, pentru că - oricum - îi expiră contractul cu UTA, la finalul sezonului, iar Drida se gândește să se lase de fotbal, Albeanu și Ciubăncan s-au prezentat la echipa a doua așteptând un semn de la Stan. Luca și Panin stau la cotitură, să vadă ce se întâmplă, mai ales că peste o săptămână putem asista la renunțarea oficială a lui Marius Locic, la preluarea pachetului majoritar de acțiuni. Ceea ce înseamnă că nu-l va mai plăti pe Ilie Stan, care ar urma să renunțe, dacă nu va avea sprijin de la actuala conducere. Nu știm dacă Stan vrea să rămână, dacă Locic nu preia clubul, dar nici el nu suflă o vorbă despre ce se va întâmpla dacă UTA rămâne cu actuala structură de conducere.

Considerat principalul rebel, fostul căpitan, Marius Popescu a plecat la Cluj, că tot îi expiră contractul la vară.

Până una, alta, Panin este dorit de Oțelul Galați, UTA fiind deja contactată pentru un acord în privința transferului. Jucătorul nu ar pleca departe de casă, preferând să rămână la UTA, numai că momentan Ilie Stan e de neînduplecat. Apoi, despre Drida s-a interesat Gaz Metan Mediaș, prin antrenorul său, Nelutu Sabău, dar Adrian se gândește la un club din prima divizie, căci să renunțe la fotbal nu e o soluție prea optimă, mai ales că e tânăr și a arătat că are valoare. Ciprian Luca ar putea merge la Jiul Petroșani, deoarece este dorit acolo încă de anul trecut, iar în situația actuală UTA l-ar ceda. În plus, Mircea Rednic și-a adus aminte de Panaitescu, iar „U"Craiova a făcut o ofertă clubului arădean, care momentan nu studiază posibilitatea vânzării jucătorului.

Se va mai aștepta puțin, pentru că în data de 25 aprilie a.c. va avea loc Adunarea Generală a Acționarilor, iar atunci vom afla mai multe. Dacă Locic nu preia UTA, atunci ne putem aștepta la o împăcare a clubului cu jucătorii, dar concomitent și cu vinderea unor piese de bază, pentru ca „Bătrâna Doamnă" să poată supraviețui.

Leo Sfâra

Albe și negre

Nebunia lui nea' Feri

Puțini antrenori din fotbalul românesc se pot lăuda cu două generații de excepție, precum Feri Tisza. Datorită acestui neobosit șlefuitor de tinere talente, Aradul a mai obținut un titlu național de juniori după ani de așteptare, prin generația Claudiu Drăgan.

A stat pe banca tehnică a UTA-ei și mai apoi, în Divizia C, la West Petrom. Dar, nicăieri, nu se simte în largul lui, precum între copiii. Are acel „ceva" de care puștii se simt atrași ca un magnet. „Ceva", care-l face inegalabil.

Deunăzi, sătul de ifosele ieftine ale unor jucători „petroliști" ce parcă nu doresc să ajungă să joace mai sus de eșalonul trei, nea' Feri a ales copiii. Pînă atunci se împărțea între seniorii de la Pecica și micuții născuți 1994. Și-a dat seama că locul lui este în mijlocul acestor speranțe. Speranțe, pentru care e în stare de orice sacrificii. În „nebunia" lui; nea' Feri ar sta ore în șir pe teren cu acești viitori fotbaliști ai Aradului. Pe unii, îi duce la stadion cu taxiul și apoi acasă. Nu a cerut un leu părinților pentru asta, ori pentru un al doilea salariu, cum se poartă la alte cluburi. Tot ceea ce face e din plăcere, din dragoste pentru meseria aleasă. Scump la vorbă și adept al faptelor, nea' Feri crede mult în generația '94 a clubului - A.S.Romvest Arad - pe care nu l-a trădat niciodată.

Stăm și ne întrebăm, oare cine altul, în afara lui Feri Tisza, ar fi acceptat munca „de jos", cu copiii, în detrimentul pregătirii unei divizionare mult mai mediatizate, unde primele și salariile vin de la sine?

Daniel Scridon

Automodelism

Cristian Faur a cucerit bronzul la „europene"!

Sportul arădean a devenit mai bogat printr-o performanță extrem de importantă. Ea vine din ramura automodelelor și poartă semnătura lui Cristian Faur, sportiv legitimat la C.S.M. Arad PAB, unde este antrenat de tatăl lui, Fănel Faur. Cristi a cucerit medalia de bronz la Campionatele Europene de seniori pentru modele cu motoare electrice, întrecere desfășurată în Austria, la Kapfenberg - Styria. Rezultatul a fost obținut la clasa 1:12 6 - cell, în compania a 57 de participanți provenind din 12 țări continentale. Concursul a fost excelent organizat, într-o bază sportivă ce a beneficiat de toate condițiile, dotată la parametrii foarte înalți. În prealabil, Cristian câștigase Marele Premiu al Austriei, mașini cu motoare termice, în cadrul unei reuniuni disputate la Morac - Graz.

Următoarea competiție la care sportivul va lua parte, o reprezintă Marele Premiu al Aradului, programat la mijlocul lunii viitoare, totodată etapă contând pentru Campionatul Național.

Pentru performanța obținută, Cristian va fi recompensat cu 20 milioane lei din partea Federației și cu 10 milioane lei de la club.

Adrian Hărțău

Handbal masculin

Condamnați să se impună

Trei meciuri. Și tot atâtea victorii le sunt necesare handbaliștilor arădeni pentru a evita retrogradarea directă în eșalonul secund. Așa, cu trei succese în partidele cu Universitatea Pitești, Universitatea Craiova și Politehnica Iași, HC UAV ar prinde barajul pentru supraviețuirea în Liga Națională. Prima dintre ele se consumă **astăzi, de la ora 17**, în compania formației Universitatea Pitești, grupare ce se află și ea în căutare de puncte. Din nefericire, problemele nu dau pace echipei antrenată de Ștefan Deacu și Titi Ionescu. Dacă Tăbârcă nu s-a mai prezentat la ședințele de pregătire, Paul Biriș s-a accidentat, fiind diagnosticat cu ruptură de ligamente la genunchi. Cum Biriș este o piesă importantă în angrenajul echipei, absența lui se va simți în joc, însă, ceilalți coechipieri au ocazia să o suplinească.

A. C.

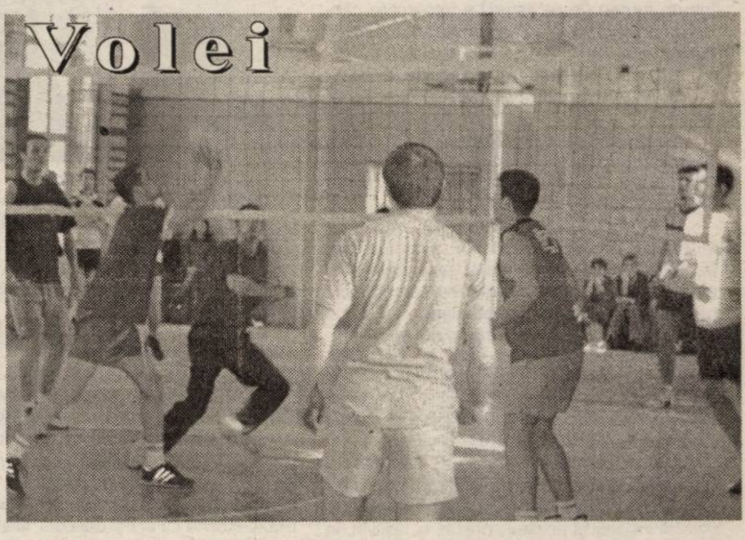

Recent, în cadrul Universității „Aurel Vlaicu" s-a desfășurat ediția a doua a campionatului de volei. Opt echipe s-au aliniat la start, împărțite în două grupe. Finala mică s-a disputat între „F.B. 1" (Finanțe) și „Nr. Two J.S." (Științe Economice), studenții de la Finanțe impunându-se cu 3-0. În finala mare, „A.I.I. IV" (Automatizări) a trecut cu 3-2 de „Nr. One J.S (Inginerie)."

Foto-text: Margareta Szego

Crișul câștigă la „masa verde"

În urma contestației formulate de jocul cu „U" Vinga, din cadrul etapei a 20-a a Diviziei D, desfășurat la 10 aprilie a.c., Comisia de Disciplină a AJF Arad a hotărât omologarea jocului cu 3-0, în favoarea formației Crișul Chișineu Criș. Pe teren, partida s-a încheiat cu victoria vinganilor, scor 6-1.

Urmare a acestei decizii, „U" Vinga coboară pe locul 11, având 24 puncte și -9 „la adevăr", iar Crișul Chișineu Criș urcă pe poziția a 12-a, cu 23 puncte și un pasiv de -7 „la adevăr".

D. Scridon

Cupa „1 Mai" la șah și atletism

Sâmbătă, 1 mai, cu prilejul Zilei Internaționale a oamenilor muncii, începând cu orele 10, la Clubul Tineretului din Lipova se va desfășura un concurs de șah, organizat de președintele PMȚR Arad, Vasile Govăjdean, candidat independent pentru funcția de consilier județean. Participanții se vor prezenta având asupra lor buletinul de identitate. Se vor acorda diplome și, dacă există sponsorizări, premii în bani sau obiecte. În paralel se va desfășura un cros cu plecarea din fața Primăriei din Lipova, pe o distanță de aprox. 3-4 km.

Fotbal - Cupa României

Astăzi se va ști cine sunt echipele care vor pătrunde în ultimul act al Cupei României la fotbal. În tur, partidele s-au încheiat cu victorii la limită, scorul fiind identic, 1-0. Însă o izbândă s-a produs pe propriul teren, iar cealaltă, în deplasare.

De la ora 15.00, la Galați, Oțelul va întâlni Gloria Bistrița. Gazdele pornesc cu prima șansă, după ce au câștigat în Ardeal cu 1-0.

Meciul vedetă al semifinalelor se va desfășura la București, între Dinamo și FC Argeș, cu începere de la ora 21.00. Piteștenii vin în Capitală cu un avantaj minim, 1-0 și speră să dea lovitura.

Ambele partide vor fi transmise în direct pe Prima TV.

Leo S.

Faza județeană

Astăzi, de la ora 16,00, au loc meciurile din cadrul sferturilor de finală ale Cupei României - faza județeană. Se dispută o singură manșă, după programul:

- Șoimii Pâncota - UTA II (teren Ghioroc)
- Mureșana Mândruloc - Dacia Beliu (Pâncota)
- Voința Macea - Gloria (Zimand Cuz)
- CNM Livada - Victoria Nădlac (Pecica)

C. M.

Campionatul Județean „Promoție"

Seria A

Rezultatele etapei a 17-a: Lăstarul Miniș - Proki-Dor Dorobanți 7-1, Viitorul Tisa Nouă - Global Sport Arad 4-0, A. S. Fântânele - Banatul Căpâlnaș 3-2, H. D. Semlac - Feyenoord Horia 0-3 (f.j.), Banatul Vinga - Gloria Secusigiu 3-1, Cetate Săvârșin - Mănăștureana Mănăștur 4-1, A. C. Șagu - Vladimirescu 2003 1-0.

Clasament

1. Șagu	17	14	1	2	53-10	43
2. Tisa Nouă	17	13	1	3	42-10	40
3. Vladimirescu	17	10	2	5	42-24	32
4. Miniș	17	10	2	5	47-34	32
5. Căpâlnaș	17	9	0	8	46-38	27
6. Săvârșin	17	9	0	8	37-43	27
7. Fântânele	17	8	2	7	35-39	26
8. Secusigiu	17	8	0	9	43-45	24
9. Semlac	17	7	1	9	44-40	22
10. Vinga	17	7	1	9	30-38	22
11. Horia	17	7	1	9	26-37	22
12. Mănăștur	17	6	2	9	35-40	20
13. Global Sport	17	3	1	13	27-50	10
14. Dorobanți	17	1	0	16	14-73	3

* H. D. Semlac s-a retras din campionat, urmând să piardă toate meciurile cu 3-0.

Etapa următoare, 24-25 aprilie: Global Sport - Miniș, Proki-Dor - Săvârșin, Mănăștur - Vinga, Horia - Fântânele, Căpâlnaș - Șagu, Vladimirescu - Tisa Nouă. Secusigiu stă

Seria B

Rezultatele rundei a 17-a: Șoimii Tauț - Crișul Alb Bârsa 6-3, Gloria Cermei - Victoria Lunca Teuz II 0-2, Fotbal Pro Gurba - Lastra Moroda 0-3 (f.j.), Mocirluța Vasile Goldiș - FAB Sântana 2-1, Viitorul Somoșcheș - Viitorul Chereluș 9-4. Avântul Târnova și Highișana Drauț au stat

Clasament

1. Târnova	14	11	1	2	52-18	34
2. Sântana	14	9	1	4	53-20	28
3. Moroda	15	8	3	4	39-18	27
4. Tauț	14	7	2	5	37-28	23
5. Cermei	13	7	1	5	22-24	22
6. Mocirluța	14	6	2	6	20-20	20
7. Bârsa	14	6	2	6	29-40	20
8. Gurba	14	6	1	7	23-25	19
9. Lunca Teuz II	14	6	1	7	29-40	19
10. Somoșcheș	14	5	1	8	25-39	16
11. Chereluș	14	3	1	10	27-54	10
12. Drauț	14	2	0	12	14-44	6

Etapa viitoare: 24-25 aprilie: Sântana - Gurba, Moroda - Drauț, Lunca Teuz II - Tauț, Târnova - Somoșcheș, Chereluș - Vasile Goldiș. Bârsa și Cermei stau

2900 ARAD, Dn7 Km. 550
OP 8 CP 136
TEL: 00-40-57-216836
FAX: 00-40-57-216835
E-mail: antonind@rdslink.ro

S.C.Anton Industries SRL.
ANGAJEAZA:
- PERSOANA DE CONDUCERE
CERINTE:
- Studii superioare
- Experienta in organizarea muncii intr-o societate
- PERSONAL PENTRU SECTIA TRICOTAJE

Informatii la tel:216 836 sau la sediul societatii din Calea Aurel Vlaicu, nr. 291 (Zona Industriala).
Asiguram:salarii atractive, transport, bonuri de masa, decontare abonamente.
(C.A.517/2004)

S.C. VERBIȚĂ S.R.L.
ANGAJEAZĂ
Şoferi taxi - cu (fără) atestat
- vechime permis de conducere cat. B minim 3 ani
- fără cazier
Mecanici auto
Spălători auto
CV-urile se vor trimite pe fax nr. 227.055.
Informații suplimentare la telefon 227.056 și 275.650

ÎNCHIRIEZ SPAȚIU ULTRACENTRAL
proaspăt renovat și mobilat
vis-a-vis de Hotel Continental
ideal pentru birouri.
RELAȚII SUPLIMENTARE LA TEL. 0257-284.125.
(4376811)

PROGES
pentru amenajări interioare
str. Dorobanți nr.55
Tel.: 282.021
PARCHET LAMINAT
142.000 lei/mp*
FOLIE 2mm GRATUITA
*fără TVA
(c.10/2004)

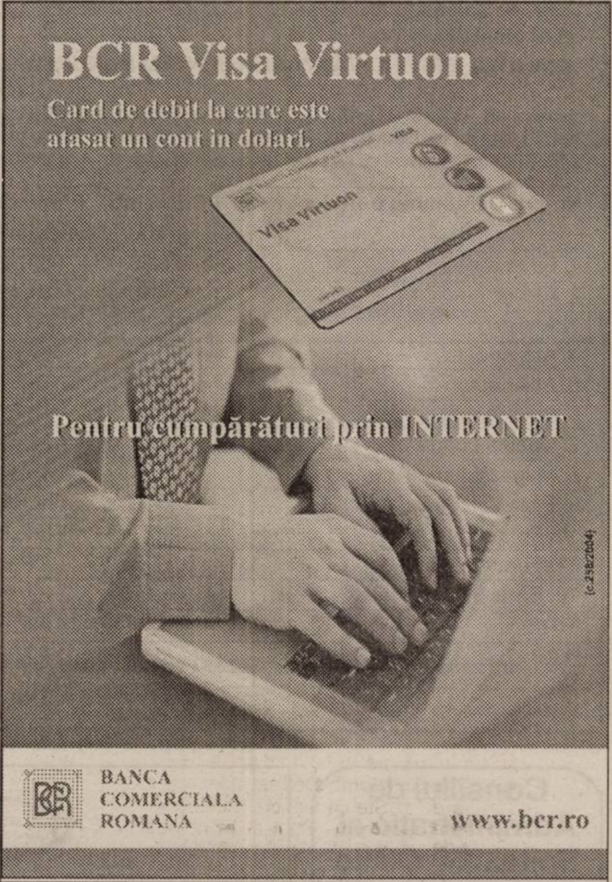

S.C. ROM OIL S.A.
Societate a Grupului ROMPETROL
ANGAJEAZĂ
pentru depozitul de carburanți din Vladimirescu următorul personal:
- facturiste - 2
- referent relații externe - 1
- gestionari - 2
- pompagiu - 1
- pompieri - 4
- laborant chimist - 1
- manevrant - 1
- secretară - 1
- sudor electric și autogen - 1
- maistru electromecanic de întreținere - 1.

Persoanele interesate sunt rugate să depună CV la depozitul din incinta fostului Combinat Chimic sau la fax 0257/216.729.

CONVOCATOR

Consiliul de Administrație al S.C. ICIM ARAD S.A. cu sediul în Arad, C.A. Vlaicu nr. 57 m

CONVOACĂ

Adunarea Generală Ordinară a Acționarilor la data de 27.04.2004, ora 16,00, la sediul societății din Arad, C.A. Vlaicu nr. 57, având următoarea

Ordine de zi:
1. Prezentarea Raportului Consiliului de Administrație și al auditorului independent privind activitatea pe anul 2003.
2. Supunerea spre aprobare a bilanțului contabil și a contului de profit și pierderi pe anul 2003.
3. Prezentarea în vederea aprobării a bugetului de venituri și cheltuieli și a strategiei de activitate pe anul 2004.
4. Diverse.

Pentru informații suplimentare, la sediul societății din Arad, C.A. Vlaicu nr. 57, telefon 0257/289.650.

Director general, Ing. Faur Ioan
(4127591)

S.C. DITRE INTERNAȚIONAL S.R.L.
Angajează
- muncitori calificați
- croitori în piele
- confecționere

Salarizare avantajoasă, bonuri de masă, transport gratuit și decontarea abonamentelor.

Informații suplimentare la tel. 0257/216.610 sau la sediul firmei Arad, Parc Industrial N-V, DN7 vis-a-vis cu Laguna Ligts.
(4127589)

Administrația Finanțelor Publice a comunei Pecica

A. În temeiul art. 148 coroborat cu art. 151 alin. (8) din O.G. nr. 92/2003 privind executarea creanțelor bugetare se face cunoscut că în ziua de 04.05.2004, orele 10,00, la sediul Administrației Finanțelor Publice a comunei Pecica se organizează licitație publică (licitația I) pentru vânzarea următoarelor **bunuri imobile** proprietate a debitoarei S.C. AGROMEC S.A. PECICA, cu sediul în Pecica nr. 1528, cod de înregistrare fiscală C.F. - R 1731385 în dosarul de executare nr. 4/1999:

1. SECȚIA NR. 7 TURNU: situată în Turnu F.N., compusă din atelier mecanic în suprafață de 146,4 mp., cu structura din cadre de beton armat și planșeu din beton armat, 2 copertine metalice în suprafață de 1092 mp. cu șarpantă din ferme metalice și învelitoare din azbociment, magazie în suprafață de 28 mp. cu zidărie din cărămidă și acoperiș din azbociment, platformă betonată în suprafață de 650 mp. și teren arabil împrejmuit aferent aparținător în suprafață de 9.551 mp. înscris în C.F. nr. 1507, nr. TOP 1015/3 Turnu, preț de pornire a licitației **1.744.288.618** lei - prețul incluzând TVA.

Licitația va avea loc la sediul unității fiscale din Pecica nr. 304, în data de **04.05.2004, orele 10,00.**

B. În temeiul art. 148 coroborat cu art. 151 alin. (8) din O.G. nr. 92/2003 privind executarea creanțelor bugetare se face cunoscut că în ziua de **04.05.2004, orele 13,00,** la sediul Administrației Finanțelor Publice a comunei Pecica se organizează licitație publică (licitația I) pentru vânzarea următoarelor **bunuri mobile** proprietate a debitoarei Soc. Agr. „1 Decembrie" Semlac, cu sediul în Semlac nr. 487, cod de înregistrare fiscală C.F. - R 4199220 în dosarul de executare nr. 14/1999:

Licitația va avea loc la sediul unității fiscale din Pecica nr. 304, în data de **04.05.2004, orele 13,00.**

Nr. Crt.	Denumire	Marca	Tip	Număr. înmatriculare	Preț de pornire a licitatiei inclusiv TVA
1.	Tractor	UTB	U650M	AR-02-GSE	127.232.420
2.	Combină recoltat păioase cu echipament de porumb și floarea soarelui	CLAAS	108SL-MAXI	f.n	2.064.577.410
3.	Semănătoare pentru plante prășitoare	RAU SICAM	MXB 8	f.n	85.333.710
4.	Autoturism teren	ARO	244D	AR-01-SPJ	11.577.510
5.	Autocamion cu platformă basculantă	ROMAN	R8135F PB	AR-02-GRP	17.557.260
6.	Remorca agricolă	IM MIRSA	RM2	f.n	4.261.390
7.	Incărcător frontal-IFRON	UTEPS Alba Iulia	204D	f.n	68.031.110

Invităm pe cei care pretind vreun drept asupra acestor bunuri să înștiințeze despre aceasta organul de executare, înainte de data stabilită pentru vânzare.

Cei interesați în cumpărarea bunurilor sunt invitați să prezinte până la termenul de vânzare sau în cazul cumpărării prin licitație, până în ziua precedentă termenului de vânzare, oferte de cumpărare, urmând să se prezinte la data stabilită pentru vânzare la locul fixat în acest scop.

Ofertanții sunt obligați să prezinte dovada depunerii taxei de participare, reprezentând 10% din prețul de pornire a licitației, dovada emisă de creditorii fiscali că nu au obligații restante și împuternicirea persoanei care îl reprezintă pe ofertant.

INFORMAȚII SUPLIMENTARE LA TEL.: 468.768 SAU LA SEDIUL A.F.P. PECICA.

Șef Administrație, Bene Gheorghe Florin
(4376832)

S.C. **DIALMA** S.R.L.
Arad, str. Câmpul Liniștii nr. 1 (în curte cu Vama Arad, tel. 306.033)
Firmă cu tradiție în Arad în domeniul confecțiilor tip sport
Angajează
confecționere și confecționeri calificați, pentru mașini de cusut
Asigurăm:
- salarizare stimulativă (pentru cei calificați începând cu 4.000.000 lei)
- condiții de lucru la nivel occidental (climatizare)
- tichete de masă
- transport gratuit de la UTA la fabrică și retur
- plata abonamentelor de transport pentru cei din județ
- asistență medicală gratuită la sediul firmei

GARANTĂM
locuri de muncă și câștiguri sigure, într-un singur schimb.
(4376790)

DACIA *Pe drumul cel bun*
TU ADU MAŞINA VECHE
Ai o mașină veche (valabil pentru orice model și marcă cu anul fabricației 1993-2004) și vrei una nouă?
Vino cu ea la sediul nostru și în cel mai scurt timp îți va fi evaluată la cel mai corect preț. Aceasta reprezintă avansul pentru orice model Dacia pe care dorești să-l cumperi. Acum ai cea mai bună ocazie să-ți iei o mașină nouă.
NOI ÎȚI DĂM MAȘINĂ NOUĂ

VERBIȚĂ
VERBITA S.R.L.
Arad, Calea A. Vlaicu 282
tel: 22.70.55, fax: 22.70.56
www.verbita.ro
e-mail: daciaservice@rdslink.ro

Socoteala de la VERBIȚĂ este mai bună decât cea de la târg.

ASISTENȚĂ TEHNICĂ **!!! NON STOP !!!** 0248 - 500.500 0741 - 199.910
(C.A.803/2004)

Primăria comunei Iratoșu

organizează concurs pentru ocuparea postului de REFERENT, FUNCȚIE PUBLICĂ, CLASA III, GRADUL SUPERIOR

în data de 17-18 mai 2004.

Relații suplimentare la tel. 454.101.
(4127596)

MATROS 2000 vă oferă 5% reducere la

PODELE LAMINATE

LAMBRIURI MDF și PVC
TAVANE POLISTIREN
până în 30 aprilie 2004 și...
FOLIA IZOLANTĂ de 3 mm GRATIS!!!

Tel: 0257-349.888, 0744.755.786 | lângă stadionul UTA
Arad, Calea Aurel Vlaicu nr. 28-32

(c.679/2003)

S.C. ASTRA VAGOANE CĂLĂTORI S.A. - ARAD

Angajează

INGINERI (mecano și electro) pentru activitate de import-export
Condiții minime: engleză fluent, cunoștințe operare PC
TEHNICIENI DESENATORI CAD/CAM: AUTOCAD 2D

CV-urile se trimit la nr. fax: 0257/258.168
până la data de 24.04.2004.

(4376837)

S.C. TITUS S.R.L. ARAD

Angajează pentru punctul de lucru Arad
Complex Rusco, Hala „C"

MUNCITOARE
pentru asamblat componente electronice

Se solicită vedere bună și îndemânare manuală.
Se asigură transport.
RELAȚII LA TELEFON 0257/216.677.

(4127568)

TRANSILVANIA GENERAL IMPORT EXPORT

angajează
pentru Compania Arad

DIRECTOR ZONĂ

Cerințe:
Studii superioare
Experiență relevantă în distribuție
Abilități manageriale și de comunicare
Disponibilitate pentru lucru în ritm susținut
Disponibilitate pentru deplasări
Carnet de conducere categoria B

Se oferă pachet salarial atractiv și posibilitatea dezvoltării unei cariere în cadrul celei mai mari companii de distribuție din România.

Trimiteți CV și scrisoare de intenție la sediul firmei din **Oradea, str. Teatrului, nr. 1-2,** Departamentul Resurse Umane sau pe email: **hrdep@europeandrinks.ro**

Informații la telefon 0259/407.282 sau 0259/407.200 int. 131.

Doar persoanele selectate vor fi invitate pentru interviu.

(4376838)

MINISTERUL FINANȚELOR PUBLICE
DGFP Arad - AFP Lipova
Str. N. Bălcescu nr. 5
Localitatea Lipova

Dosar de executare nr. 8 cjp/2001; 495 P/23.09.2002

ANUNȚUL PRIVIND VÂNZAREA PENTRU BUNURI IMOBILE — **Anul 2004 luna aprilie ziua 20**

Licitația I

În temeiul art. 151 alin. (1), titlul IX din Codul de Procedură Fiscală, se face cunoscut prin prezenta că în ziua de 04 luna mai, ora 10,00, anul 2004, în localitatea Lipova, str. N. Bălcescu nr. 5, se vor vinde prin licitație următoarele bunuri imobile proprietate a debitorului SOCOM MUREȘUL O. C. Lipova, cu sediul în localitatea Lipova, str. A. Vanatu nr. 2-4, cod de înregistrare fiscală CF R 1717896.

Nr. crt. Denumirea bunului imobil	Suprafața (mp)	Prețul de pornire al licitației fără TVA (lei)
1. Birou atelier	328.86	552.300.000
2. Atelier	107.10	141.120.000
3. Atelier	199.5	268.800.000
4. Atelier auto	205.25	504.000.000
5. Atlier auto	79.5	178.500.000
6. Șopron metalic	17.5	20.874.522
7. Cabina poartă	15.6	52.500.000
8. Magazie lemne	21.5	16.800.000
9. Pichet incendiu	24	21.000.000
10. Șopron metalic	95	182.250.000
11. Teren	3.240	62.677.800
12. Baracă metalică	453.19	450.000.000
Total:	2.450.822.322	

Bunurile imobile maj sus-menționate nu sunt grevate de sarcini.
Pentru bunul imobil prevăzut mai sus (clădire/teren) au comunicat titluri executorii următorii creditori: nu s-au comunicat.
Invităm pe cei care pretind vreun drept asupra acestor bunuri să înștiințeze despre aceasta organul de executare înainte de data stabilită pentru vânzare.
Cei interesați în cumpărarea bunurilor sunt invitați să prezinte, până la termenul de vânzare sau, în cazul vânzării prin licitație, până în ziua precedentă termenului de vânzare, oferte de cumpărare, urmând să se prezinte la data stabilită pentru vânzare la locul fixat în acest scop. Ofertanții sunt obligați să prezinte, în cazul vânzării prin licitație până în ziua precedentă termenului de vânzare următoarele documente, conform art. 151, alin. (7) din Codul de procedură fiscală:
- ofertă de cumpărare
- dovada depunerii taxei de participare, reprezentând 10% din prețul de pornire al licitației, în contul 237201383519232 deschis la Trezoreria Lipova.
- dovada emisă de creditorii fiscali că nu are obligații fiscale restante.

Informații la telefon 0257/562597 sau la sediul AFP Lipova, compartimentul Colectarea Veniturilor Statului.

Conducătorul organului de executare - Ritta Bota

(4376839)

S.C. Tehnodomus S.A.

str.Petru Rareș nr. 28 Grădiște
angajează

- muncitori necalificați
- zidari
- dulgheri
- tâmplari
- inginer constructor
- zugrav
- constructori
- mozaicari
- lăcătuș
- sudori

INFORMAȚII TEL. 276.775; 276.613; 276.618.

(4127597)

Consiliul de Administrație al Spitalului Clinic Municipal Arad

organizează concurs pentru ocuparea funcției de

Director General

Concursul va avea loc la sediul DSP Arad, în data de 12 mai 2004, ora 9.

Dosarele de înscriere se primesc la Serv. R.U.N.O.S. al unității până la data de 7 mai 2004.

Condițiile minime de studii și vechime:
- absolvent cu diplomă de licență a UMF
- cadru didactic universitar de predare - profesor universitar/ conferențiar universitar/șef de lucrări
- competență în managementul serviciilor de sănătate (persoanele care nu au obținut competența în managementul serviciilor de sănătate au obligația să o dobândească până la 31 decembrie 2005).

Relații suplimentare la Serv. R.U.N.O.S. al unității, telefon 257.080 int. 118.

(4376840)

QUASAR

o companie puternică și în continuă dezvoltare, din domeniul importului, comercializării și distribuției de produse de larg consum, cu o rețea de peste 30 de magazine specializate în zona de vest a țării

ANGAJEAZĂ

• REPREZENTANT COMERCIAL
(electronice-electrocasnice)

Cerințe: Studii medii, abilități de comunicare, abilități de prezentare, cunoștințe temeinice de operare calculator.

Experiența în domeniu și domiciliul în ARAD constituie un avantaj.

SE OFERĂ:
Posibilitatea de a lucra într-o echipă tânără, într-un mediu modern, profesional și în plină dezvoltare;
Pachet de beneficii motivant și în acord cu performanțele realizate.

Persoanele care îndeplinesc cerințele de mai sus și doresc să-și depună candidatura pentru postul scos la concurs sunt rugate să trimită până cel târziu în 28/04/2003 **CV-ul**, o **fotografie** recentă și **scrisoarea de intenție** în care să se menționeze **postul solicitat,** prin poștă, fax sau e-mail, la:

Timișoara, Calea Martirilor 1989, nr. 35, Tel/fax 0256.488.277
e-mail : jobs@ava.ro
Informații suplimentare despre companie puteți obține accesând site-ul www.quasar.ro

(C.A.274/2004)

S.C. CENTRAL S.A. Arad

Angajează prin selecție

Bucătar și ajutor bucătar

CONDIȚII:
- vârsta maximă 35 ani
- pregătire de specialitate și experiență în domeniu

INFORMAȚII LA
sediul societății din Arad, str. Horia nr. 8.

(4376834)

Societatea Comercială IMAR S.A.

cu sediul în Arad, Calea Aurel Vlaicu nr. 14

angajează
mecanic auto ***specializarea Diesel***
- cu o vechime în domeniu de peste 5 ani -

Informații suplimentare pot fi obținute de la Serviciul „Organizare - personal - informatică" al S.C. „IMAR" S.A. Arad, telefon: 256.490; 256.491; 256.492; 256.493 - interior 241.

(4376841)

S.C. Transilvania General Imp-Exp

angajează Agenți livrare (șoferi)
condiții: ▲ permis conducere cat. B,C ▲ diplomă bacalaureat
Merchandiseri
condiții: ▲ diplomă bacalaureat
Manipulanți
INFORMAȚII TEL. 274.228

(4127595)

S.C. Redoxim SRL

angajează
Inginer agronom
sau
Horticultor

Informații la telefon
0256/201.104,
0256/303.036,
0256/271.417,
0744-576.113,
0744-576.114;
0745-119.870

(4376776)

ABONEAZĂ-TE la ADEVĂRUL

Pentru abonați ziarul costă doar 3200 lei

Pentru luna mai prețul abonamentului este de 80.000 lei.

SE POT FACE ABONAMENTE și pe trei luni, șase luni și un an abonații nefiind afectați de majorările de preț ulterioare.

Cititorii care doresc să se aboneze la cotidianul ADEVĂRUL și întâmpină dificultăți în contractarea abonamentelor sunt rugați să sune zilnic între orele 8-16 la Oficiul Județean de Poștă Arad (tel. 230.850) sau la redacția ziarului nostru (tel. 281.797)

VÂNZĂRI APARTAMENTE O CAMERĂ

Vând apartament 1 cameră, bucătărie, baie + teren la casă, central, lux, 15.000 Eu. Telefon 0723.992.371. (2486)

Vând garsonieră, confort I, Piața Soarelui, Micălaca, parter, 12.500 Eu. Telefon 0721.487.433. (7460)

Vând apartament 1 cameră, proprietate, central, 12.000 Euro. Telefon 0742.781.651. (7820)

Vând apartament 1 cameră, confort I, îmbunătățit. Telefon 338594. (7238)

Vând garsonieră confort I, etaj intermediar, îmbunătățită. Telefon 338594. (7668)

Vând garsonieră, confort 3. Informații telefon 274916. (7948)

VÂNZĂRI APARTAMENTE DOUĂ CAMERE

Vând apartament 2 camere, 85 mp, zona 300, renovat recent stil occidental, mobilat complet, preț 29.500 Eu, fără intermediar. Telefon 0724.875.159. (2491)

Vând apartament 2 camere, et. 4/4, acoperiș țiglă, Calea Romanilor, 23.000 Eu. Telefon 0723.308.286, 338544. (7984)

Vând apartament 2 camere, Vlaicu, finisat ultramodern. Telefon 0744.589.950, 338544. (7984)

Vând apartament 2 camere, semidecomandat, mobilat(ne), preț interesant, foarte, foarte negociabil. Telefon 274557. (7519)

Vând apartament la casă, 2 camere, Legea 112, zonă centrală, preț 24.000 Eu. Telefon 0740.245.017, 0740.234.770. (7645)

Vând apartament 2 camere, Legea 112, Piața Catedralei. Informații Telefon 0741.013.024. (2501)

Vând 2 camere + teren în ȘEITIN (sau schimb cu garsonieră). Telefon 0257-338546. (2486)

Vând apartament 2 camere, Aurel Vlaicu, la șosea, balcon închis, bucătărie mare, cămară de alimente, debara, etaj 3/8. Telefon 349379. (7741)

Vând apartament 2 camere, confort I, 71 mp, apa + căldura contorizate, gresie, faianță, termopan, ușă metalică, etaj 3/4, vis-a-vis Piața Agroalimentară (Lebăda, Vlaicu), 25.000 Euro. Telefon 0744.130.042. (7781)

Vând apartament 2 camere, etaj 4/4, garaj, str. Lacului, 24.000 Euro, balcon închis. Telefon 0723.308.286; 338544. (7791)

Vând apartament 2 camere, mobilat și utilat, Podgoria, etaj 4/4, preț 27.500 Euro, negociabil. Telefon 279665. (7700)

Vând apartament 2 camere Micălaca 716, etaj 3, îmbunătățit + căsuță din lemn pentru punct comercial. Telefon 0742.076.846; 368513. (7829)

Vând apartament 2 camere la casă. Telefon 358258, seara. (7866)

Vând apartament ultracentral, Legea 112, 2 camere, baie, bucătărie, boxă, gaz, termotecă, 17.700 Euro. Telefon 288881, 0721.847.541. (7869)

Vând apartament 2 camere, 73 mp, decomandat, contorizat, climatizat, amenajat, Faleza Sud, 4/4, preț interesant. Telefon 256271. (7890)

Vând apartament 2 camere + garaj, 4/4, Lacului, 24.000 Euro, negociabil. Telefon 255522; 0744.687.177. (7955)

Vând apartament 2 camere, 7/7, 84 mp, zona Billa, modern mobilat, 30.000 Euro, negociabil. Telefon 0744.687.177; 255522. (7955)

VÂNZĂRI APARTAMENTE TREI CAMERE

Vând apartament în Asociație, central, 130 mp, 3 camere, boxă, 2 balcoane, 50.000 EU. Telefon 0723.308.286; 338544. (7610)

Vând apartament 3 camere, anexe, baie (la casă) grădină, Grădiște, 18.000 Eu. Telefon 0722.898.543. (2484)

Vând apartament 3 camere, central, neamenajat, Legea 112, preț 16.000 Euro, negociabil. Telefon 0722.287.612. (7677)

Vând apartament 3 camere, 97 mp, în Alfa, bloc 45, etaj 4, neamenajat, preț 21.500 Euro, negociabil. Telefon 0788.576.856. (7813)

Vând apartament la casă, 3 camere, bucătărie, living, garaj, suprafața 180 mp, front stradal 15 m, 2 băi, posibilitate mansardare, str. Barabas Bela (fostă Afinelor). Telefon 0722.692.973. (7089)

Vând apartament 3 camere, Micălaca. Telefon 255393; 0724.347.972. (7700)

Vând 3 camere Intim, bloc nou, climă, îmbunătățiri, 34.000 EU. Telefon 253364; 0788.253.364; 0722.257.409. (7749)

Vând apartament 3 camere, confort II sporit, semidecomandat, etaj 1/4, bloc cărămidă, Vlaicu, A18, contorizat, îmbunătățit, 21.000 EU. Telefon 273300, mobil 0745.288.371. (7803)

Vând apartament 3 camere, zona Micălaca (îmbunătățit). Telefon 338594. (7668)

Vând urgent apartament 3 camere, decomandate, et. 3, central - 26.300 Eu, Vlaicu-21.500. Telefon 0744.542.931, 279718. (7966)

VÂNZĂRI APARTAMENTE PATRU CAMERE

Vând apartament ultracentral, 200 mp, amenajat modern. Telefon 0721.269.705; 338244. (7465)

Vând 4 camere asociație, central, 156 mp, garaj, 70.000 EU. Telefon 213192, 0722.257.409; 0788.253.364. (7749)

VÂNZĂRI CASE

Vând casă mare, stil occidental, str. Stan Dragu nr. 1, colț cu Ștefan cel Mare, Aradul Nou. Telefon 0745.862.042. (7637)

Vând casă 3 camere, baie, bucătărie, aproape Intersat + vie. Telefon 283741. (p)

Vând casă în Sânleani, 33.000 Euro, negociabil. Telefon 381823. (7449)

Vând casă în Pârneava, 1.100 mp, curte betonată, 2 garaje, termopan, termotecă, 3 camere, preț 95.000 Euro. Telefon 0723.308.286; 0744.589.950; 338544. (7610)

Vând casă 4 camere, Vlaicu, necesită reparații, 37.000 Eu. Telefon 0722.349.504. (2492)

Vând (închiriez) casă 4 camere, central, singur în curte, 79.000 Eu, negociabil. Telefon 0722.349.504. (2492)

Vând casă pe Bușteni, Legea 112, cu mansardă, garaj pentru 3 mașini. Telefon 0723.308.286; 338544. (7610)

Vând apartament la casă, zona Intim, Legea 112, neamenajat, 12.500 Euro. Telefon 253954. (7722)

Vând casă 5 camere; loc de casă, Fântânele, 1.000 mp. Informații telefon 288968. (7773)

Vând casă în Aradul Nou, 3 camere, mobilate modern, 70.000 Euro. Telefon 0744.589.950; 338544. (7794)

Vând duplex nefinisat în Grădiște, 500 mp construit, 10 camere, 6 băi, 2 bucătării, 2 holuri, 4 nivele, 1.000 mp curte, 90.000 EU. Telefon 0744.859.831. (7512)

Vând casă, construcție 2003, 370 mp utili, teren 900 mp, str. Ep. Roman Ciorogariu nr. 84, preț 158.000 Euro. Telefon 257724; 0724.292.318. (6766)

De vânzare casă cu grădină mare, fs 25 mp, toate facilitățile, Bujac. Telefon 338594. (7668)

Vând casă compusă din două apartamente, central (un vecin în curte), 80.000 Euro, negociabil. Telefon 256191. (7750)

Vând casă în Vladimirescu, 3 camere, 2 garaje, grădină. Telefon 338594. (7668)

Vând casă, comuna Vladimirescu, str. Bisericii, nr. 10, vizibilă zilnic după ora 16. (7851)

Vând casă în Turnu, nr. 518. Informații la telefon 0741.180.376. (7848)

Vând casă str. Libertății, nr. 18 B, lângă teren Fulgeru. (Ag. UTA, 358)

Vând casă mică la 15 km, gaz, apă, curent, 8.000 EU. Telefon 0740.043.413. (7855)

Vând casă, str. B. Deleanu 16, 2 camere, teren 600 mp. Telefon 231833. (7930)

Vând în Miniș, zonă deal, colnă cu 2.000 mp, preț 60.000 Euro. Telefon 0744.548.386. (7784)

VÂNZĂRI SPAȚII

Vând HALĂ 380 mp și TEREN aferent 500 mp betonat. Telefon 0724.219.351. (7565)

Vând SPAȚIU COMERCIAL (imobil), ultracentral, 318 mp, îmbunătățit. Telefon 0744.604.066. (7653)

Vând HALĂ NOUĂ, 340 mp construiți, 1.200 mp teren, utilități, Gai, 85.000 Euro. Telefon 0723.308.286; 338544. (7794)

Vând HALE FUNCȚIONALE cu teren aferent în PECICA. Telefon 338594. (7668)

Vând GHERETĂ Piața Spitalului, specific îmbrăcăminte. Informații la sediu, orele 9-18. (7833)

VÂNZĂRI TERENURI

Vând teren intravilan, 6.000 mp, str. Zoie f.n., preț 9 Euro/mp. Telefon 230731. (7443)

Vând 9.300 mp Micălaca, 8Eu/mp, negociabil. Telefon 0723.308.286, 338544. (7984)

Vând teren vis-a-vis Hipodrom, apă, gaz, curent. Telefon 0745.320.938. (p)

Vând teren intravilan 10.700 mp, 6 Vânători. Telefon 231632. (7588)

Vând teren 1.800 mp + casă M. Kogălniceanu, 78.000 EU. Telefon 0744.589.950; 338544. (7610)

Vând teren 6.000 mp Micălaca, 10 Euro/mp. Telefon 253364; 0722.257.409; 0788.253.364. (7749)

Vând 1.388 mp teren intravilan, Stațiunea Moneasa. Telefon 021-230.06.54, după ora 18, mobil 0788.504.874. (f, 4376806)

Vând teren intravilan în Gai. Telefon 227001. (7922)

Vând teren agricol, calitatea I, suprafață mare, compactă. Telefon 0726.283.603. (7947)

VÂNZĂRI AUTO

Vând Dacia 1310, an 1983, numere noi, asigurare, VT, unic proprietar, impecabilă, 675 Euro. Telefon 0723.837.619. (7768)

Vând Dacia 1310, an 1987, numere noi, VT, asigurare, foarte bună, 730 Euro. Telefon 0742.199.780. (7768)

Vând Cielo AC, 1996, Dacia Break, 2000. Telefon 278833. (7465)

Vând combină recoltat C.14, în stare de funcționare. Telefon 0740.217.876. (7646)

Vând urgent, ieftin, Raba izotermă, camionetă Mercedes 508, microbus Mercedes 310, 8+1 locuri. Telefon 214415, 0745.003.019. (2477)

Vând semănătoare porumb SPC6. Telefon 0724.584.609. (7717)

Vând Ford Focus 1,8 TDi, model 2001, Break, climă, full electric, 8.450 Euro. Telefon 0744.232.068. (7735)

Vând Dacia Break, an 1990, numere noi, stare foarte bună, preț 900 Euro. Telefon 0742.902.683. (7742)

Vând Ford Sierra 1.6 Diesel, an 1988, 2.950 Euro, negociabil. Telefon 0744.427.876. (7765)

Vând Matiz, toate îmbunătățirile, an 2001. Telefon 0740.093.973. (7765)

Vnd remorcă 5 tone, fără roata a 5-a. Telefon 0744.773.809; 562829. (7771)

Vând Mercedes Cobra, motor 3000, camion Frumoasa Americană, transport animale. Informații telefon 288968. (7773)

Vând Opel Astra Diesel Combi, an 1992, neînmatriculat, preț 1.400 Euro, negociabil. Telefon 0744.593.175. (7754)

Prof. Dr. Ioiart Ioan vând Opel Astra, an 1997, stare perfectă, toate dotările, 8.700 Euro, ușor negociabil. Telefon 255255, orele 9-18. (7789)

Vând Peugeot 406, an 1996, climatronic, jante aluminiu, cauciucuri noi, geamuri electronice, oglinzi electrice, alarmă, stare excepțională, ieftin. Telefon 0788.606.564. (7801)

Vând Nissan Micra, an 1988, înscris, stare foarte bună, 1.800 Euro, negociabil. Telefon 279665. (7700)

Vând Opel GSI Cabriolet Bertone, bord Astra, piele, servo, CD, modificări, 3.650 Euro, negociabil. Telefon 0745.620.500. (7685)

Vând autobasculantă 7 tone, preț 2.500 Euro, negociabil. Telefon 0745.988.424, localitatea Răpsig, nr. 298. (132, Ineu)

Vând VW Golf 4 Variant 1,9 TDI, an 2002, 10.600 Euro, negociabil. Telefon 0722.581.852. (7716)

Vând 3 bucăți Dacia papuc an 1996, 1999. Telefon 0744.577.901. (7842)

Vând Audi 100 Diesel și Opel Vectra B, recent înmatriculate. Telefon 348789, 0721.656.230. (Ag. UTA, 359)

Vând Dacia 1300, motor original francez. Telefon 253534. (7868)

Vând Peugeot 405 benzină, injecție, 1990, stare perfectă. Telefon 0744.555.335. (7854)

Vând VW camionetă TD 3,2 to, prelată, an 1991, neînmatriculat, 2.800 EU. Telefon 0723.514.819. (7845)

Vând urgent Dacia 1310, albă, an 1990, stare bună, preț 900 Euro, negociabil. Telefon 323625. (Ag. UTA, 362)

Vând două VW Transporter 8+1 locuri, an fabricație 2000, respectiv 2001, motor 2.5 TDI, prețuri negociabile. Telefon 0740.080.878. (7878)

Vând ARO 320, stare perfectă. Informații telefon 313594. (Gurahonț, 44)

Vând Ford Fiesta, an 1980, motor 957 cmc, consum 4/100 km, CIV, numere noi, verificare 2006 și una piese schimb, completă, 1.200 Euro, negociabil. Telefon 0744.999.822. (7882)

Vând Dacia 1310 LI, an fabricație 2000, preț 2.500 Euro. Telefon 382058. (7896)

Vând piese Ford Scorpio: motor, cutie, electromotor, alternator. Informații la telefon 0722.891.145. (7916)

Vând IFA Diesel, preț 3.650 Euro, negociabil. Telefon 0724.250.145; 0744.857.021. (7918)

Vând Opel Kadett, an 1980, benzină, neînmatriculat, pentru piese de schimb. Informații telefon 0744.556.876. (7933)

Vând Fiat Fiorino, 1996, 1.7 Diesel, preț 3.700 Euro. Telefon 279124; 0744.985.774. (7942)

Vând Renault Nevada 21, 1991, recarosat, 1.600 cmc, Diesel, geamuri electrice, închidere centrală, CD, preț 3.700 Euro. Telefon 279124; 0744.985.774. (7942)

Vând piese buldozer (utilaje). Telefon 0726.253.412. (7940)

Vând TV 35C, an 1990, motor Brașov. Telefon 0257-531891, 0741.781.396. (380, UTA)

Vând Opel Astra 1,7 Die-sel, 1995, alarmă, închidere centralizată, 4.500 Eu. Te-lefon 0722.315.672. (UTA, 371)

Vând Dacia Break, an 1990, preț 1.000 Eu, negociabil. Telefon 0257-229662, 0744.439.474. (UTA, 368)

Vând Dacia, an 1995, albastru metalizat (geamuri ionizate), stare bună, preț 1.600 Eu, negociabil. Telefon 0723.382.068. (7977)

Vând Dacia 1310 TX, an 1985, instalație gaz, stare perfectă, preț 850 Eu. Telefon 236336, 0744.958.818. (7968)

VÂNZĂRI ELECTRO

Vând TELEVIZOARE COLOR, cele mai mici prețuri, garanție 1 an. Telefon 287404. (2498)

Vindem CASE MARCAT FISCALE, CÂNTARE ELECTRONICE, CONSUMABILE, strada I. L. CARAGIALE nr. 22. Telefon 272727; 282829. (6552)

Vindem CASE MARCAT FISCALE, CONSUMABILE, CÂNTARE ELECTRONICE, str. Vicențiu Babeș, nr. 22 A. Telefon 211211, 281188. (2044)

NOU! Fără DOBÂNDĂ, fără GIRANȚI, fără AVANS, VÂNZĂRI în RATE: ELECTROCASNICE second hand, ANVELOPE și MOBILĂ la COMANDĂ. Telefon: ARAD - 259339, 0744.706.321; LIPOVA - 563027; 0744.796.542. (7143)

Vând TV COLOR, MAȘINĂ AUTOMATĂ DE SPĂLAT, foarte ieftin și garanție. Telefon 275277. (4864)

Vând CONGELATOR, COMBINĂ FRIGORIFICĂ și FRIGIDER, foarte ieftin și garanție. Telefon 275277. (4864)

Vând la PREȚURI FOARTE MICI și NEGOCIABILE: MAȘINI de SPĂLAT AUTOMATE, TV COLOR, COMBINE FRIGORIFICE, CONGELATOARE, FRIGIDERE, LĂZI. Calea Radnei 225. Telefon 259339; 0744.706.321. (7143)

Vând televizor Philips, Grunding, model noi, 90 Euro. Telefon 258845. (348, UTA)

Vând TV color, MAȘINI de SPĂLAT AUTOMATE, modele noi. Telefon 251392. (7509)

Vând vitrină frigorifică orizontală 2 m, 300 Euro, negociabil. Telefon 0744.232.068. (7735)

(Continuare în pagina 14)

Tipografia Mediagraf
str. Feleacului F. N. (lângă Complexul Jackson), *tel. 250.902*

● *VINDE LA PREȚ DE PRODUCĂTOR*
HÂRTIE DE AMBALAJ
(simplă sau personalizată) la diferite dimensiuni atât pentru persoane fizice cât și juridice.

● execută o gamă diversă de **imprimate, pliante, afișe, reviste, ziare și alte tipărituri** la prețuri avantajoase.

(Urmare din pagina 13)

Vând orgă Korg X3. Telefon 0744.773.809; 0257/562829. (7770)

Vând diverse tipuri de TELEVIZOARE, preț 1.900.000 lei, garanție, str. Bogdan Voievod nr. 20. Telefon 349908; 0766.776.369. (7912)

Vând DVD Player nou, preț 60 Euro. Telefon 279124; 0744.985.774. (7942)

Vând TV LG, ecran plat, argintiu, 55 cm, preț 110 Euro. Telefon 279124; 0744.985.774. (7942)

Vând televizor color, mașină spălat automată, model nou, garanție, 100 Eu. Telefon 273965, 0721.838.968. (UTA, 372)

VÂNZĂRI DIVERSE

Vând BOLȚARI TERMOIZOLANȚI, calitatea I, toate dimensiunile, BORDURI și PAVELE. Telefon 0745.634.885. (c.p. 217/2004)

Vând PLASĂ GARD ZINCATĂ - 34.000 lei/kg; CUIE - 26.500 lei/kg; RABITZ - 50.000 lei/kg; toată gama de SÂRME; ELECTROZI; TABLĂ ZINCATĂ; CAIELE; SCOABE etc. Str. Vrabiei, nr. 4. Telefon 289997, 0744.289.997, 0721.474.980. (5293)

Vând mașină cusut Singher, seria F; aparat sudură CO, pentru tinichigerie. Telefon 232355. (2475)

Vând BCU tip BCA dimensiuni: 200x250x600, 200x50x600, ș.a., preț avantajos. Telefon 0721.190.389; 561763, 562814. (7522)

Vând geamuri + uși în stare bună. Telefon 0745.862.042, 287773. (7637)

Vând COLȚARE, CANAPELE, FOTOLIU. Telefon 286069. (7679)

Vând plug 3 brăzdare, marca Eberhardt. Telefon 324514. (7667)

Vând urgent și ieftin 13 geamuri termopan din lemn, 1,40x1,40 m. Telefon 214415, 0745.003.019. (2477)

Vând cărămidă, țeavă, hală metalică demontată, moară cu motor trifazic 13 Kw. Informații telefon 288968; 0742.674.556. (7773)

Vând loc de veci, Cimitirul ETERNITATEA. Informații telefon 246316, după-masa. (7752)

Vând răsad roșii la cub. Telefon 287041; 0744.533.056. (7747)

Vând porc gras. Telefon 216141. (7755)

Vând garaj autorizat, Micălaca, zona 300. Telefon 219890; 0744.630.910. (7806)

Vând rochie mireasă USA, foarte frumoasă, coroniță + voal. Telefon 0257 - 464763. (7678)

Vând HRANĂ USCATĂ CÂINI, FURAJE GRANULATE, import UNGARIA, tâmplărie PVC, rulouri, jaluzele. Telefon 253589. (c. 544)

Vând colnă mare cu 5 ha teren, în podgorie. Telefon 0744.789.751. (7402)

Vând garaj dublu, betonat, canal, electrificat, termoizolat, Tricoul Roșu, 2.800 Euro, negociabil. Telefon 0744.583.595. (7825)

Vând motopompă (benzină) cu anexe pentru grădinărit; aragaz cu 3 ochiuri; cântar cu riglă 10 kg pentru piață. Telefon 280628, seara. (7831)

Vând automat pentru iluminat casa scării, electronic, de calitate. Telefon 284645, seara. (7850)

Vând Singer mare. Telefon 358258, seara. (7867)

Vând BOLȚARI VIBROPRESAȚI 300x250x200, 13.000 lei/bucata, mc - 870.000 lei. Telefon 0257 - 281491, 0722.381.750. (7716)

Vând mobilă de sufragerie compusă din multe piese. Telefon 0740.959.838. (7877)

Vând uși și geamuri din demolări și popi pentru construcții. Telefon 0744.232.692. (7873)

PUI DE ȘIRIA! Vindem, în limita stocului, la ferma „PRODAGRO CETATE" ȘIRIA PUI VII de carne de circa 450 gr și circa 800 gr; vineri, 23 aprilie 2004, sâmbătă, 24 aprilie 2004. (7889)

Vând porc, 130 kg. Informații telefon 278987. (7919)

Vând CALORIFERE FONTĂ și UȘI INTERIOR din lemn stratificat, toate noi (import GERMANIA), la preț de fabricație. Informații telefon 0726.198.972; 0788.500.730. (7916)

Vând telefon Sony Ericsson cu cameră foto, nou, 170 Euro și ceas Emporio Armani. Telefon 0723.598.923. (7911)

SIRCOM SÂNLEANI vinde GRAPE cu COLȚI FICȘI - 3.400.000 lei. Telefon 381800; 0722.315.686. (7908)

Vând juncă fătată, 2 ani, Horia nr. 269. Telefon 0744.638.058. (7923)

Vând birou un corp, frigider Zill, cărucior copil, țarc copil. Telefon 252838. (7925)

Vând VAR PASTĂ (stins) și VAR BULGĂRI, la preț de producător. Telefon 0742.998.892. (Sebiș, 48)

Vând coasă rotativă, motor Dacia 1300, cutie 4 trepte. Telefon 357181. (Criș, 183)

Vând PUI DE GĂINĂ, toate culorile. Telefon 261430. (7974)

Vând GEAMURI TERMOPAN din lemn stratificat, calitate GERMANĂ. Telefon 0742.240499. (7968)

Vând vaci și una iapă sau schimb cu oi. Telefon 352867. (7959)

CUMPĂRĂRI TERENURI, IMOBILIARE

Doresc să cumpăr urgent apartament 2-3 camere. Telefon 0742.781.651. (7588)

Cumpăr apartament 2-3 camere, centru, Vlaicu, Micălaca. Telefon 0744.589.950, 338544. (7984)

Cumpăr garsonieră cf. I, Micălaca. Telefon 0723.308.286, 338544. (7984)

Cumpăr casă central, singur în curte, garaj. Telefon 0723.308.286, 338544. (7610)

Cumpăr apartament 2 camere, Vlaicu, centru sau zona 300. Telefon 0744.589.950; 338544. (7610)

Cumpăr terenuri extravilane în Arad și țară. Telefon 0723.252.374; 0257/230869. (3685)

Persoană fizică, cumpăr apartament cu 2 sau 3 camere, în zona Praporgescu - Polivalentă - Călimănești, etaj intermediar, preferabil în bloc cu 4 nivele, fără Legea 112. Telefon 0724.568.851. (7931)

Persoană fizică, cumpăr apartament neamenajat, plata pe loc. Telefon 256119; 0723.273.746. (7937)

CUMPĂRĂRI AUTO

Cumpăr Dacia 1300-1310, numere noi. Ofer 6-10 milioane. Telefon 0721.060.093. (7742)

CUMPĂRĂRI DIVERSE

Cumpăr pene și coarne de cerb. Telefon 210480. (7402)

Cumpăr PORCI GRAȘI și VITE pentru sacrificare. Plata pe loc. Arad, telefon 287723. (7303)

Cumpăr PORCI pentru sacrificat, plata pe loc. Telefon 0788.323.255. (UTA, 328)

Cumpăr tulpină nuc. Ofer 3.500.000-4.000.000 lei/mc. Telefon 0724.673.071. (7667)

Cumpăr mobilă veche din lemn curbat, porțelanuri, ceasuri mână și de perete, vechi. Telefon 0744.203.945. (7378)

Cumpăr bicicletă ergonomică de cameră, în stare bună. Telefon 0722.460.017. (7879)

LOCURI DE MUNCĂ

SC STUDIO FRG angajează TÂMPLAR UNIVERSAL. Telefon 514931; 514934. (7652)

Universitatea de Vest „VASILE GOLDIȘ" din ARAD, angajează urgent PAZNIC (exclus pensionari) și ÎNGRIJITOARE. Pentru informații telefon 0257/285557. (7982)

SC LIDIA SRL angajează CONFECȚIONERE. Informații la sediul firmei, B-dul Revoluției, nr. 35. Telefon 250078. (7289)

Angajăm ASISTENTĂ MEDICALĂ pentru CABINET STOMATOLOGIC particular. Telefon 256633; 0744.814.084. (7941)

SOCIETATE COMERCIALĂ angajează SUDORI, experiență sudură, inox, cunoștințe lăcătușerie. Telefon 0788.423.732. (7529)

SC PANPRO SRL angajează BRUTARI cu sau fără experiență. Telefon 289162. (UTA, 336)

SECURITY angajează PERSONAL de PAZĂ-INTERVENȚIE (bărbați, femei). Telefon 228786. (7348)

Angajăm ELECTRICIAN AUTO, MECANIC AUTO, FRIGOTEHNIST. Telefon 284857. (7337)

INTERNATIONAL CPI SECURITY angajează AGENȚI PAZĂ - bărbați, femei, obiective ARAD. Telefon 0256/487605. (7602)

SOCOM PIELARUL Arad, angajează CONFECȚIONERE fețe încălțăminte calificate, MAȘINISTE la masă, la mașina de subțiat marginea pielii și ȘTANȚATORI în piele și căptușeală. Informații telefon 231700 sau la sediul societății din str. Ghiba Birta, nr. 16, Biroul Personal. (7581)

Angajăm VÂNZĂTOARE pentru PATISERIE. Relații la telefon 0744.787.549. (7767)

Angajez VÂNZĂTOARE. Telefon 0722.284.410, informații după ora 18. (7756)

LA TORRE angajează: CURTICI - SUDOR și LĂCĂTUȘ; ARAD - CONFECȚIONERI ÎNCĂLȚĂMINTE. Telefon 285366. (7744)

Restaurantul DENIZ, B-dul Revoluției nr. 8 (vis-a-vis Banc Post), angajează BARMANĂ OSPĂTARĂ. Telefon 0744.201.040. (7795)

Angajez ZIDARI și MUNCITORI NECALIFICAȚI, în CONSTRUCȚII, ofer 300.000 lei/zi. Telefon 0744.639.809. (7819)

Angajăm AGENȚI IMOBILIARI, persoane prezentabile. Informații telefon 0722.281.025; 0740.289.295. (7822)

MAGIC INTERNAȚIONAL selectează forță de muncă în SUA: asistente medicale; ANGLIA: șoferi TIR și AUTOBUZ; ITALIA: construcții și agricultură femei și bărbați; ISRAEL: necalificați și SUDORI, femei menajere și hoteliere. Telefon 211400; 0745.179.794, orele 10-16. (7702)

SC TIAB SA angajează ELECTRICIENI, SUDOR ELECTRIC, inclusiv absolvenți. Telefon 0257 - 289468, 0722.371.933. (7634)

SC angajează OSPĂTARE. Telefon 256835. (p)

SOCIETATE COMERCIALĂ angajează AGENT COMERCIAL. Condiții: experiență în domeniu, vârsta 25-35 ani. Se asigură salar motivant și mașină. Telefon 0788.339.130; 0744.504.772. (7815)

SC EDEN SRL, Piața Avram Iancu 21 Arad, angajează VÂNZĂTOARE. Telefon 281677. (7811)

Angajez urgent PERSOANĂ cu experiență, salariu bun, pentru AGENȚIE IMOBILIARĂ. Telefon 0722.292.559. (7832)

Angajez ZIDARI, DULGHER și NECALIFICAȚI. Telefon 0745.960.525. (7865)

SOCIETATE COMERCIALĂ scoate la concurs un post de SECRETARĂ. CV-urile se primesc până la 30.04.2004, fax 468435. (7853)

SOCIETATE COMERCIALĂ angajează ELECTRICIENI și MECANICI AUTO, experiență 3 ani, SPĂLĂTOR AUTO. Informații și detalii la telefon 272200. (7853)

Angajez COFETAR. Informații zilnic, între orele 10-16, telefon 279622. (7840)

Parfumeria INA CENTER angajează VÂNZĂTOARE. Persoanele interesate se vor prezenta la magazin, cu CV, între orele 9-20, până la data de 23 aprilie 2004, unde vor primi și informații suplimentare. (7862)

S.C. TRAFIC CLUB angajează 2 BARMANI (experiență), salariu motivant, carte muncă. Telefon 0722.509.401. (7876)

Angajăm VÂNZĂTOARE TEXTILE, cu experiență. Telefon 0722.440.508. (7881)

Angajăm ZIDARI, DULGHERI, INSTALATORI și MUNCITORI NECALIFICAȚI. Prezentarea zilnic, orele 9-10, str. Pădurii nr. 15 sau telefon 271364, orele 9-17. (7887)

Angajez AJUTOR DE BUCĂTAR pentru microcantină. Relații la telefon 0744.624.098. (7888)

Angajez COAFEZĂ cu experiență. Telefon 349519. (7891)

SC DRAGON STAR GUARD SRL angajează AGENȚI PAZĂ, conform Legii 333/2003. Informații la numerele de telefon 0257/270875 și 0740.897.111. (7895)

SC ATLASSIB SRL angajează AGENT DE TURISM: experiență în activitatea de birou sau absolvent promoția 2003 (specializarea turism-servicii constituie avantaj), domiciliul Arad sau împrejurimi, cunoștințe operare calculator, permis conducere, telefon. Relații telefon 0269/224298; 0269/231012 int. 391 sau 323, orele 12.30-14.30 sau la sediul Agenției Atlassib Arad, str. 6 Vânători nr. 2. (7897)

S.C. angajează TINERI, ELEVI, STUDENȚI, ȘOMERI pentru DEPARTAMENT PUBLICITAR, carte muncă, program 4-8 ore. Telefon 0740.511.404. (7910)

FIRMĂ DISTRIBUȚIE PRODUSE ALIMENTARE angajează AGENȚI, cu experiență, în vederea extinderii. CV la fax 287482. (7915)

SOCIETATE COMERCIALĂ angajăm VÂNZĂTOARE. Telefon 257946; 0723.805.285; 0745.312.136. (7906)

SIRCOM SÂNLEANI angajează SUDORI și LĂCĂTUȘI. Telefon 381800 și 0722.315.686. (7908)

SOCIETATE COMERCIALĂ angajează PATISERE, salariu motivant. Telefon 0788.339.130. (7927)

Căutăm CONTABILĂ, poate fi începătoare sau pensionară și cu program redus; ECONOMISTĂ, poate fi începătoare, cu cunoștințe contabile. Telefon 280533. (7934)

Angajăm CONFECȚIONERE, PERSONAL CĂLCAT, cu experiență. Str. Artileriei Poarta II ARIS. Telefon 256585. (7939)

SOCIETATE GERMANĂ oferă locuri de muncă: BIROU sau TEREN. Telefon 0741.093.817. (7944)

SC angajează ȘOFER și LĂCĂTUȘI MECANICI. Telefon 252020, orele 8-15. (7950)

ZADE angajează PERSOANĂ NUMEROTAT (LANSATOARE). Telefon 272668. (7953)

Angajez PATISERĂ. Telefon 280850.

CREDISSON INTERNAȚIONAL angajează PERSONAL pentru funcția AGENT CONSILIERE CREDIT. Informații telefon 0788.429.142, fax 0213120219. (7968)

Angajez FEMEIE experiență bucătărie. Telefon 287393, între orele 15-18. (7972)

Angajez urgent LANGOȘEREASĂ pentru Ștrandul Neptun. Telefon 219856, seara după ora 20; 0744.855.910. (7978)

Angajez BABY-SITTER pentru AUSTRIA. Telefon 0742.569.353. (7980)

SC angajează VÂNZĂTOARE profil alimentar. Telefon 240267, 0744.555.460. (370, UTA).

PRESTĂRI SERVICII

Constructori pricepuți și serioși angajează lucrări de săpat și turnat fundații, zidărie, acoperiș, tencuit, turnat șape ș.a. Telefon 0742.036.914 sau 0744.115.982.

Reparații: FRIGIDERE, CONGELATOARE, la domiciliul clientului. Garanție 1 an. Telefon 242670; 0740.081.123. (7703)

(Continuare în pagina 15)

(Urmare din pagina 14)

CONSTRUCȚII case și hale, TÂMPLĂRIE PVC și aluminiu; MANSARDĂRI; RENOVĂRI. Str. COȘBUC nr. 10. Telefon 0745.380.522; 252818. (cp 147/2004)

Repar MAȘINI DE SPĂLAT AUTOMATE, la domiciliul clientului. Telefon 216517. (7166)

Executăm ZIDĂRII, TENCUIELI, GLETUIELI, ZUGRĂVELI. Asigurăm material la cerere. Asigurăm transport. Telefon 0740.187.385; 211646. (7279)

SILDOR PROD vânzări, montaj, reparații: VITRINE, CAMERE FRIGORIFICE și AER CONDIȚIONAT. Telefon service: 0257-349121; sediu: 0257-270622. (c)

Școala șoferi CARMEN ABCDE, deschide curs camion, autobus. Telefon 255445. (7452)

Repar: ARAGAZE, TERMOTECI, microunde, diverse electronice, instalații sanitare. Telefon 0740.848.239. (7715)

FINISAJE interioare-exterioare, VOPSITORII, tencuieli, zugrăveli, RIGIPS, ACOPERIȘURI. Telefon 0745.787.198. (7302)

Executăm LUCRĂRI de: CONSTRUCȚIE, TENCUIELI, ZIDĂRIE, GRESIE. Preț avantajos. Telefon 534328. (7759)

Executăm: TENCUIELI, GLETURI, RIGIPS, GRESIE, PARCHET laminat. Telefon 348206; 0745.178.626. (7884)

Ofer TRANSPORT cu camionetă de 7 tone, în țară. Telefon 0722.975.252. (7907)

Execut convenabil RENOVĂRI, gletuiri, zugrăveli, faianțări, gresieri. Telefon 348294, 0741.964.277. (UTA, 366)

RENOVĂRI, zugrăveli, faianțări, tencuieli, parchetări melaminate. Telefon 273454. (UTA, 373)

„DAMAR" repară MAȘINI SPĂLAT AUTOMATE, import, românești. Telefon 270518, 0740.869.274. (UTA, 378)

Execut MOBILIER, tapițerii, reparații pal melaminat. Telefon 288330, mobil 0742.968.943. (7957)

DIVERSE

ACHIZIȚIONĂM SEMINȚE DOVLEAC și FLOAREA SOARELUI (negre și pestrițe). Oferim preț bun. Telefon 0788.287.885; 0788.217.714. (7843)

CITAȚII

Numita KOTILA ELISABETA, cu ultim domiciliu în Arad, Piața Veche, nr. 4, este citată în 28.04.2004, la Judecătoria Arad, în dosarul nr. 3182/2004, în calitate de pârâtă în proces de stingere a dreptului de uzufruct. (7812)

SCHIMBURI

Schimb apartament mobilat cu casă mică, singur în curte, Aradul Nou, Pârneava, eventual central. Telefon 0744.682.393. (7661)

Schimb apartament 3 camere, la casă, cu casă 2 camere, singur în curte sau apartament 3 camere. Telefon 0726.628.664. (2485)

ÎNCHIRIERI

Căutăm să închiriem apartament 2 camere, numai pe Bd. Revoluției, parter, et. I, II, exclus subsol. Telefon 0740.107.486. (p)

Închiriez AUTOMACARA 18 tone, încărcător 3 mc. Telefon 0257 - 212588. (5792)

Ofer spre închiriere apartament 1 cameră, bucătărie, baie, încălzire centrală proprie, la casă, intrare separată, cheltuieli mici, central. Telefon 214492. (p)

Ofer spre închiriere SPAȚIU COMERCIAL ultracentral, 318 mp, îmbunătățit, contract pe termen lung. Telefon 0744.604.066. (7653)

Ofer pentru închiriere SPAȚIU SEDIU FIRMĂ, 160 mp, central, tot confortul. Telefon 0744.273.008. (7436)

Închiriez apartament 1 cameră, ultracentral, mobilat, utilat, 150 Euro/lună. Telefon 253358 sau 0722.388.176. (7707)

Dau în chirie apartament și garaj, ultracentral, complet utilat și spațios. Telefon 0744.234.535. (7718)

Închiriez garsoniere, confort I, ultramodern amenajate, zona Micălaca, pe termen lung și termen scurt. Telefon 259062 și 0744.213.801. (7760)

Ofer pentru închiriat apartament două camere, ultracentral, tot confortul, 200 Euro/lună. Telefon 264995. (7779)

Închiriez apartament ultracentral, B-dul Dragalina nr. 2, ideal SEDIU FIRMĂ, BIROU AVOCAȚI, NOTARIAT, FARMACIE, CABINET MEDICAL. Telefon 0744.639.809. (7818)

Închiriez SPAȚIU COMERCIAL, în Vlaicu, vis-a-vis de PROFI. Telefon 0788.467.894. (7606)

Ofer spre închiriere apartament 2 camere, zona Gării. Telefon 338594. (7668)

Ofer spre închiriere spațiu ideal pentru sediu firmă, ultracentral. Telefon 338594. (7668)

Închiriez (vând) lângă EXPO MARKET JACKSON - SPAȚIU 322 mp (producție, depozitare). Condiții deosebite. Telefon 0744.577.901. (7842)

Închiriem (oferim) apartament nemobilat 2 camere, etaj I, Iuliu Maniu. Telefon 416023. (7841)

Închiriez (ofer) garsonieră, zona Alfa. Telefon 277769, după ora 17. (7863)

Caut să închiriez apartament 2 camere Romanilor, mobilat sau nemobilat, urgent. Telefon 0740.959.838. (7877)

Ofer spre închiriere apartament central, 2 camere, semimobilat, preț 130 Euro. Telefon 218670. (7921)

Caut să închiriez apartament 2 camere, parter, central, nemobilat, ofer 100 Euro + cheltuieli. Telefon 0722.606.527; 0744.589.870; 0724.590.986. (7922)

Închiriez apartament ultracentral pentru locuit sau birouri. Telefon 0726.283.603. (7947)

Închiriez SPAȚIU PIAȚA MARE, demisol, 100 mp, 200 Euro. Telefon 0744.687.177; 255522. (7955)

Închiriez HALE PRODUCȚIE-DEPOZITARE, 333 mp, 1.5 Euro/mp. Telefon 0744.687.177; 255522. (7955)

Primesc în gazdă 2 fete sau 2 băieți serioși în garsonieră contorizată. Telefon 283569. (7958)

PIERDERI

Pierdut legitimație acces, eliberată de IMAR SA Arad, pe numele Bun Ioan. O declar nulă. (7830)

Pierdut ștampilă rotundă cu inscripția: Asociația de locatari bloc 123, scara B, str. Abrud nr. 109, Arad. O declar nulă. (7886)

Pierdut cod fiscal (CF) cu nr. 12512748, pentru Asociația de locatari bloc 123, scara B, str. Abrud nr. 109, Arad, eliberat de Ministerul Finanțelor. Îl declar nul. (7885)

Pierdut certificat de înmatriculare aparținând PF SZABO MARIA, cu sediul în ȘIRIA, nr. 1655, eliberat de Oficiul Registrului Comerțului Arad. Îl declar nul. (7894)

Pierdut asigurare obligatorie de răspundere civilă auto, seria DA nr. 0917477, eliberată de SA Astra SA, pe numele Constantinescu Simona Dana, pentru autoturism Mariz, numărul AR-TBL. O declar nulă. (7929)

Pierdut carnet șomaj, pe numele Șugă Aurelian, eliberat de AJOFM Arad. Îl declar nul. (7945)

Pierdut certificat înmatriculare seria B nr. 264174 eliberat de CCI Arad și anexe CAEN 6024, anexa autorizare, fișă activitate birou și anexă autorizare cap tractor B33 ULG. Le declar nule. (7973)

Pierdut legitimație de călătorie eliberată de Facultatea Aurel Vlaicu, pe numele Costina Loredana. O declar nulă. (UTA, 376)

Pierdut legitimație de serviciu eliberată de IMAR SA pe numele Iudik Irma. O declar nulă. (UTA, 377)

Pierdut legitimație călătorie eliberată de CJA pe numele Ardeoan Floare. O declar nulă. (UTA, 379)

✝ DECESE ✝

Cu adâncă durere în suflet, anunțăm încetarea din viață a celei care a fost soție, soră, mamă, mătușă **NISTOR ANGELICA,** în vârstă de 52 ani. Înmormântarea va avea loc azi, 21 aprilie 2004, ora 14, de la Capela Cimitirului Eternitatea. Dumnezeu s-o odihnească în pace! JOZSI, fiul RADU CALIMENTE și familia NICOLAU, MARIANA, NELU și NELUȚU.

Cu adâncă durere în suflet anunțăm încetarea din viață, la numai 59 ani, a scumpului nostru fiu, tată, soț, socru și bunic

BUGARIU IOAN. Înmormântarea va avea loc joi, 22 aprilie 2004, ora 14, la Cimitirul din Sânicolaul Mic. Familiile îndoliate BUGARIU și ILIESCU.

Cu durere în suflete anunțăm că inima iubitoare a bunei noastre mame, bunici și străbunici **DOMOKOS ILONA** a încetat să mai bată la vârsta de 77 de ani. Înmormântarea va avea loc azi, 21 aprilie 2004, ora 14, de la Capela Cimitirului Micălaca. Familiile îndoliate VIGH, RÁKÓCZI, ZAKAIEM, KATÓ și ANDREI.

Cu profundă durere anunțăm dispariția celui care a fost soț, tată, bunic și străbunic, **OLTEAN EMANUIL,** fost șef secție CFR Păuliș. Odihnească-se în pace! Soția Titi, fiica Lili, nepotul preot Mihai cu soția Nicoleta și copiii Nicușor și Mihăiță. Informații despre înmormântare la telefon 388348.

✝ CONDOLEANȚE ✝

Mulțumim tuturor celor care au fost alături de noi la marea durere pricinuită de decesul celui care a fost **ing. RUJA MIHAI DORIN.** Dumnezeu să-l ierte și să-l odihnească în pace! Familiile îndoliate: RUJA și NIȚU. (7920)

Suntem alături de colega noastră SZABO VIOLA la dureroasa despărțire de sora sa. Sincere condoleanțe! Colectivul Primăriei VLADIMIRESCU. (7909)

Cu adâncă durere anunțăm moartea celei care a fost mama **NISTOR ANGELICA.** Dumnezeu să-i odihnească sufletul în pace! CALIMENTE RADU. (7892)

Sincere condoleanțe pentru pierderea prematură a celei care a fost **NISTOR ANGELICA.** Fie ca sufletul ei să se odihnească cu cei drepți. Familia CALIMENTE. (7892)

Suntem alături de familia LUPUȚI în greaua lor încercare. Sincere condoleanțe! Familia MARIȘ. (7914)

Suntem alături de LAURA și ANDREI la tragica și neașteptata dispariție a celui mai bun verișor și unchi, **ing. RUJA MIHAI DORIN.** Familiile BUCUR și CHIRA. (7932)

Foarte devreme te-ai dus dintre noi dragă **ANGELICA,** ne-ai lăsat un gol în suflete și gând. Ai tăi nepoți CLAUDIU, EDIT și CRISTI. (7943)

Mulțumim tuturor rudeniilor și cunoștințelor apropiate, cât și celor din blocul G, scara C, Piața Gării, care au fost alături de noi în greaua încercare cauzată de decesul celei care a fost **BOGDAN ELENA,** o soție bună și mamă adevărată, în vârstă de 73 ani. Soțul BOGDAN și fiul DĂNUȚ. (7946)

Suntem alături de cuscra noastră BUGARIU SOFIA în marea durere pricinuită de decesul soțului **BUGARIU IOAN.** Sincere condoleanțe familiei îndoliate. Familia ILIESCU IORDAN. (7951)

Cu durere în suflet ne despărțim de scumpul nostru tată **BUGARIU IOAN.** Cât ai trăit te-am iubit, cât vom trăi te vom plânge. Dormi în pace suflet blând. Fiica DANIELA, ginerele DANIAN și nepotul ALEX ILIESCU. (7954)

Suntem alături de colega noastră Iliescu Daniela, în marea durere pricinuită de moartea tatălui drag și transmitem sincere condoleanțe familiei îndoliate. Colectivul Direcției Agricole Arad. (7961)

Sincere condoleanțe doamnei GAȘPAR LETIȚIA la despărțirea dureroasă de tatăl drag, cel care a fost **OLTEAN EMANUIL.** Dumnezeu să-l odihnească! Familiile: Condrea, Matusinka, Chelmăgan. (UTA, 375)

Mulțumim tuturor celor ce au fost alături de noi, în greaua încercare pricinuită de moartea soțului, tatălui, socrului și bunicului nostru drag, cel care a fost **TULEA GHEORGHE** din Bonțești. Nu-l vom uita niciodată! Familia. (7984)

✝ COMEMORĂRI ✝

Aducem aminte celor care l-au cunoscut și iubit, că astăzi, 21 aprilie se împlinesc 3 ani de când a plecat pe drumul fără întoarcere, cel care a fost fiu, frate, cumnat și unchi

PĂLUȚA BUZEȘAN. „Singurătatea greu neapasă/De când ai plecat deacasă/La chipul tău mereu privim/Și tot la tine ne gândim". Dumnezeu să te odihnească în pace! Nu te vom uita niciodată! Familia. (7625)

✝ SERVICII FUNERARE ✝

RO STYL COMPANY
SERVICII FUNERARE COMPLETE
Magazin deschis și noaptea
ARAD STR. M. EMINESCU 22 peste drum de ARTEX
Tel. 214.422, 0744.690.121
ACCESORII FUNERARE
Pentru că suntem producători de sicrie nu simpli comercianți, PUTEM FACE O REDUCERE REALĂ de 40% LA SICRIU clienților care fac toate serviciile cu firma.
PLATA ȘI DUPĂ ÎNCASAREA AJUTORULUI DE ÎNMORMÂNTARE.
TRANSPORT intern și internațional.

IN MEMORIAM "KUKI"
SERVICII FUNERARE COMPLETE
Str. M Eminescu Nr.4 în curte
Tel: 211.929 - 0723.343.964
MAGAZIN DESCHIS LA ORICE ORĂ
OFERĂ:
■ SICRIE 10 modele de la 900.000 - 3.400.000
■ SICRIE LUX 6 modele de la 3.600.000-22.500.000
Mânere, Șuruburi, prosoape, lumânări, colaci și colivă
■ LENJERIE 10 modele de la 350.000 - 2.000.000
Apelând la serviciile noastre (spălat, îmbrăcat, formolizat și transport)
BENEFICIAȚI DE 20% REDUCERE LA SICRIU
GRATUIT Transportul sicriului la domiciliu
Transport Intern și Internațional
Se poate plăti și după ridicarea ajutorului de înmormântare

S.C. SATLINE S.R.L. TELEFON 251.461, 0744/507.211 SHOW ROOM ARAD, Piata Mihai Viteazul - BL. M7 - PARTER

TÂMPLĂRIE DIN ALUMINIU ȘI P.V.C.

CU GEAM TERMOPAN; PROFILE PVC TROCAL Germania; PROFILE ALUMINIU Grecia

(c.53/2004)

CORAURA

vă oferă Cadoul așteptat de dvs.

100 euro reducere inclusiv la **rate**

(c.209/2003)

GARANTATE CONFORM LEGII

VALUTA FORTE
Certificat de depozit in valuta USD sau EURO
Termen: 360 zile
5%

Depozitul **ȘTEFAN CEL MARE**
19%

DEPOZITUL **VIVAT**
Termen: 6 luni
18%

BANCA COMERCIALĂ **CARPATICA**

Arad, Calea 6 Vânători, nr. 2-4, Tel: 25.61.00 Complex Expo Market Jackson 21.69.83

(c.34/2004)

S.C **AMRO - DC** S.R.L.

Execuție și montaj

ferestre din lemn stratificat
lemn tropical - meranti
autohton - brad, frasin, stejar
cu geam termopan

Arad, str. FRĂȚIEI nr. 27-29
Tel./Fax: 0257-259.483, 0723.068.257

(c.42/2004)

TÂMPLĂRIE PVC CU GEAM TERMOPAN

ACUM ȘI CU PLATA ÎN RATE

EXECUTĂM MOBILIER LA COMANDĂ

ARAD, STR. CAIUS IACOB BL.R
FOSTUL Mag. CĂMINUL (lângă BANC POST)

CALITATE GERMANĂ GEALAN Fenster-Systeme

Telefon 0257/514.901
0788.391.771

(c.64/2004)

S.C. EDIL INVEST S.A.

VINDEM APARTAMENTE RENOVATE ÎN BLOC P+4 cu suprafețe cuprinse între 20-54 mp. Instalații apă rece/caldă, gaz, canalizare, telefon, interfon, toate noi și contorizate pe apartamente. Ușă metalică, tâmplărie PVC, parchet, gresie, faianță, chiuvetă inox, dotări baie toate noi.

Condiții: avans între 2.000-5.000 euro în funcție de prețul apartamentului. Pentru diferență se asigură surse de creditare între 0 -15 ani.

Pentru **informații suplimentare** vă rugăm să achiziționați un dosar de prezentare în valoare de 100.000 lei de la S.C. EDIL INVEST S.A., str. Horia nr. 7, corp A parter, în zilele de luni, miercuri și vineri între orele 15,00-18,00.

(C. 790/2004)

Închiriem spațiu de producție/depozitare 380 mp

cu înălțime de 4 m, la etaj, (lift marfă) în Arad, str. Poetului:

- intrare TIR
- pază asigurată
- toate utilitățile
- punem la dispoziție birouri (la cerere)

Telefoane 0722.247.941; 0722.257.388.

(4376835)

DIRECȚIA GENERALĂ A FINANȚELOR PUBLICE ARAD
A. F. P. PÂNCOTA

ORGANIZEAZĂ LICITAȚIE PUBLICĂ în baza art. 151 din O.G. 92/24 decembrie 2003, privind colectarea creanțelor bugetare.

În baza dosarului de executare nr. 217/27.10.2003 al debitorului S. Agr. I. Slavici cu sediul în localitatea Șiria, str. T. Vladimirescu nr. 498. Licitația a III-a la:

- Cântar bascul Roman .... 55.000.000 lei
- Tractor S.V. 445 .... 20.000.000 lei
- M.A.I. 13,5 .... 7.500.000 lei
- Camion S.R.D. .... 17.500.000 lei
- Camion S.R.D. .... 10.000.000 lei

În baza dosarului de executare nr. 28/02.04.2002 al debitorului S.C. Agromec Târnova cu sediul în localitatea Târnova nr. 783. Licitația a II-a la:

- Grup electrogen .... 240.000.000 lei inclusiv T.V.A.

În baza dosarului de executare nr. 38832/26.05.2003 al debitorului S.C. Ulpia Traiana S.R.L. Punct de lucru Șiria nr. F.N., prima licitație.

- Autospecializata basculantă ...... 25.000.000 lei
- Stingător incendiu mobil .... 25.000.000 lei

Licitația va avea loc la sediul A.F.P. Pâncota, str. A. Iancu nr. 1, camera 1, în data de 03.05.2004, orele 10.

Ofertanții trebuie să depună documentele și garanția de 10% necesare participării la licitație conform art. 151 p (7) din O. G. 92/2003 cu cel puțin o zi înainte de data licitației.

(4376836)

OFERTĂ EXTRAORDINARĂ

vânzare la licitație

Știind că în România, orice investiție imobiliară se poate dubla – cel puțin – în decurs de un an,

S.C. Concord Media S.A.
310085, Arad, Str. M. Eminescu nr. 55-57
Anunță o oportunitate unică de investiție pentru
INVESTITORII MOTIVAȚI

de perspectiva unui succes garantat, scoțând la vânzare unul din cele mai atractive active ale sale, situat în Arad, Calea Bodrogului FN.

Posibilități de dezvoltare, nelimitate.

Vânzarea se va face prin licitație cu strigare.

Documentația se poate cumpăra începând cu data de **25 martie 2004**, de la sediul societății.

Informații suplimentare se pot obține la telefoanele: **0257-280-751, 0722-684-631**.

(c. 305/2004)

HOTEL
PHOENIX

ANGAJEAZA:

SEF RECEPTIE

Profilul candidatului:

- Calificarea in meseria de receptioner hotel;
- Experienta de minimum un an la receptie;
- Cunoasterea a minimum doua limbi de circulatie internationala;
- Cunostinte de operare pe calculator;

(C.A 81/2004)

Pentru a face parte din echipa noastra, va invitam sa transmiteti CV-ul pina in data de 23.04.2004 prin fax:0257.280.376, E-mail:gimotor@rdsar.ro sau la Hotel Phoenix, Calea Aurel Vlaicu, nr.267.

SANPAOLO IMI BANK
Depozit la termen
între 12 și 36 de luni
Cu plata dobânzii lunar
18% p.a. - DOBÂNDĂ ÎN PRIMA LUNĂ
Informații suplimentare
ARAD, B-dul Revoluției nr. 88
TELEFON : 284.888 ; FAX : 285.202

ADEVĂRUL

Cotidian independent Arad

ASTRA VAGOANE CĂLĂTORI
Singurul producător de confort din domeniu
Str. Petru Rareș 1-3
Tel: 233.651 Fax: 258.168
e-mail: astra.calatori@astrac.rdsar.ro

Anul XVI, nr. 4193 | 16 pagini | JOI, 22 APRILIE 2004 | 6.000 lei
adevarul@arad.ro; adv.pub@arad.ro | http://adevarul.arad.ro
Publicație auditată de BRAT | Tiraj mediu zilnic vândut: 28 134

Banul public

Doru Sava

Deși n-a fost decretată niciodată ca sărbătoare oficială și probabil că nici nu va fi, acum două două zile am mai avut una: Ziua eliberării de taxe. Folosind metodologia unei organizații americane, Societatea Academică din România (SAR) a calculat că până în 19 aprilie un român a muncit doar pentru a-și plăti obligațiile fiscale către stat, adică tot felul de taxe și impozite. Pentru alcătuirea calendarului se presupune că un cetățean câștigă uniform pe durata anului și fiecare începe prin a-și plăti integral impozitele și contribuțiile la stat. „De la începutul anului și până astăzi 19 aprilie, ați muncit ca să vă achitați taxele, impozitele și contribuțiile obligatorii către statul român, autoritățile locale și diversele fonduri publice precum cele de pensii și de sănătate. Cu alte cuvinte timp de 110 zile, în 2004 ați muncit pentru stat" se arată într-un raport al SAR. Vestea bună e că față de 2003 anul acesta am muncit cu o zi mai puțin pentru stat. Cea proastă este că raportat la 2002, Ziua a venit mai târziu cu trei. Ca medie 110 zile de muncă pentru stat reprezintă un scor bun comparativ cu alte țări. Și ar fi și mai bun dacă pentru mulți ea n-ar pica chiar pe 1 ianuarie. Adică bunii contribuabili n-ar fi obligați să-i țină-n spate și pe rău-platnicii. Raportul SAR constată că în România se muncește cel mai mult pentru a plăti contribuțiile sociale asociate cu salariul (inclusiv cota angajatorului) adică 38 zile. Cel mai puțin se muncește pentru impozitul pe proprietate (4 zile).

(Continuare în pagina 7)

În urma concursului cu un singur participant

Aradul s-a ales cu un monument kitsch lângă Statuia Libertății

Ministrul Răzvan Teodorescu și sculptorul Bolborea – o „echipă" în trecere... pentru un monument kitsch lăsat Aradului...

Prin Hotărârea de Guvern nr. 282 din 4 martie 2004, s-a aprobat **„suplimentarea bugetului Ministerului Culturii și Cultelor, din Fondul de rezervă bugetară la dispoziția Guvernului pe anul 2004, cu suma de 90 de miliarde lei, în vederea asigurării surselor de finanțare necesare realizării Monumentului Revoluției de la 1848 de Ioan Bolborea" la Arad.**

Pentru a afla cum s-a ajuns ca sculptorul Ioan Bolborea să fie cel care realizează acest monument, l-am contactat telefonic pe **Răzvan Teodorescu**, ministrul Culturii și Cultelor, care ne-a declarat: **„Totul este în deplină legalitate, Comisia Monumentelor de For Public și-a dat avizul"**. Rep: „A existat un concurs pentru realizarea acestui monument?" **„Da, cu vreo trei luni în urmă și a participat un singur proiect, cel al lui Ioan Bolborea, care a și câștigat concursul. A fost o șansă, pentru că nu a mai trebuit să așteptăm"**, a răspuns ministrul Teodorescu.

Cătălina Latu

(Continuare în pagina 8)

La închiderea ediției **Adrian Jigău, medalii de aur, argint și bronz la Campionatele Europene** Pag. 4

Locatarii imobilului din Piața A. Iancu nr. 11 au pichetat sediul Primăriei

Zeci de locatari ai deja celebrului imobil situat în Piața Avram Iancu nr. 11 din Arad au pichetat ieri dimineață, timp de două ore, sediul Primăriei. Oamenii au cerut să intre în audiență la primar, disperați că în câteva zile ei vor rămâne fără acoperiș. La Curtea de Apel Timișoara va avea loc la sfârșitul acestei luni procesul de evacuare a locatarilor care vor fi obligați să părăsească locuințele.

Foto-text: V. Obșitoș

(Continuare în pagina 4)

Temutul comisar Pavel Roman – ajuns pe mâna PNA

● În luna ianuarie a acestui an, Garda Centrală l-a premiat cu 40 de milioane pentru o activitate deosebită

Pavel Roman, comisar în cadrul Gărzii Financiare Arad, a fost suspendat din funcție, ieri, ca urmare a trimiterii sale în judecată. Măsura luată împotriva sa este urmare a existenței pe rolul Judecătoriei Arad a unui dosar întocmit de către Parchetul Național Anticorupție Timiș, prin care Pavel Roman este acuzat că ar fi beneficiat de foloase necuvenite. În paralel cu acest lucru, încă de la începutul acestei săptămâni Garda Financiară Arad este controlată de către o echipă de la Autoritatea Națională de Control, care verifică atât activitatea instituției cât și unele acuzații aduse împotriva comisarului-șef Dan Cancel. Referitor la aceste aspecte, comisarul Pavel Roman a acordat, în exclusivitate, un interviu ziarului „Adevărul".

– După ani de zile petrecuți în Garda Financiară, ieri, ați fost suspendat din funcția de comisar. De ce?

– Povestea este mai lungă. În 24 martie anul curent, am fost invitat de către procurorul-șef secție Șerban Alexandru, la sediul Parchetului Național Anticorupție Timiș. Acolo mi s-a adus la cunoștință că există un autodenunț întocmit de către George Medințu, prin care eram acuzat de primirea de foloase necuvenite.

– Ce anume vi se impută?

– Faptul că în luna noiembrie 2001, Medințu ar fi achitat în contul meu contravaloarea unei lucrări făcută de SC Modulex SRL Arad, constând într-o scară interioară în valoare de 31 de milioane de lei.

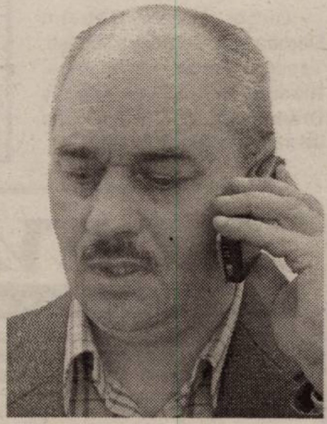

Romulus Dubăț
Alin Olteanu

(Continuare în pagina 6)

GEMO IMPEX www.gemo.ro
Sisteme
• Climatizare
• Frigorifice
310092 Arad, Str. M.Kogălniceanu 31
tel/fax: 0257 214 252
gemo@rdslink.ro
VIITORUL NE APARȚINE

Dorel Popa explică de ce este un primar care a mulat administrația pe dorințele arădeanului și de ce ține să se consulte mereu cu cetățenii:

"Un primar nu este șoarece de bibliotecă, el trebuie să iasă în lume". Pag.5

(4376670)

FIL
NOI „ȚINEM" diferența ca să fii mulțumit
Arad - Madrid (dus-întors)
150 Euro, valabil 6 iuni
prin Agenția de Ticketing „FIL" - Calea Victoriei 22
213.041 și 0723.511.200
în fiecare joi
doar cu rezervare!!!
(C.P.253/2004)

ABONEAZĂ-TE la ADEVĂRUL
PENTRU CA TU SĂ FII BINE INFORMAT!
Abonamente se pot face atât la factorii poștali, cât și la oficiile poștale din fiecare localitate.
Prețul abonamentului este de 80.000 lei

22 MAGAZINE STR. CICIO POP NR. 19 Old gallery 22 MAGAZINE STR. CICIO POP NR. 19 (c. 703/2003)

Meditația zilei

„Cea mai primejdioasă patimă este aceea de a-ți iubi copiii cu inima, și nu cu mintea."

(Honoré de Balzac)

Calendar

Joi, 22 aprilie

Astăzi, Soarele răsare la ora 6 și 21 de minute și apune la ora 20 și 8 minute. Au trecut 112 zile din acest an. Au mai rămas 254 de zile până în 2005.

Praznicul zilei: Biserica ortodoxă: Cuv. Teodor Sicheotul; Sf. Ap. Natanail; **Biserica greco-catolică:** Cuv. Teodor Sicheotul; **Biserica romano-catolică**: Soter și Caius; Leonida.

A venit barza!

La Arad: Sîrbu Darius-Răzvan, Petcuț Patric-Fabian, Meszari Roberta-Bianca, Katona Denisa, Panainte Alexandru, Mateș Alexandra, Török Daniel.

Concerte

Filarmonica de Stat Arad prezintă azi, ora 19,00, la Sala Palatului Cultural

Requiemul

de Giuseppe Verdi

Dirijor Angela Gehann Dernbach - Germania. Soliști: Teodora Ciucur, Lucia Papa, Alfredo Pascu, Sorin Dragoș Drăniceanu. Dirijorul corului Jean Marie Juan - Franța.

„Adevărul" vă ascultă

La telefonul dimineții 280944, între orele 9,00 și 12,00

Au pensionarii reduceri pe autobuz?

Mai mulți pensionari din Arad s-au adresat redacției ziarului nostru pentru a afla dacă Compania de Transport Public acordă gratuitate pensionarilor și pe autobuze la fel ca pe tramvaie.

Mariana Birău - director de exploatare în cadrul Companiei de Transport Public Arad ne-a informat că pensionarii care circulă cu autobuzele nu beneficiază de gratuitate. **„Au doar reduceri, în funcție de valoarea pensiei. Și asta numai pe mijloacele de transport din mediul urban, nu și rural"**, a precizat ea.

„Să se repare trotuarele și pe străzile mărginașe"

Mitrița Simion din cartierul Micălaca, strada Mioriței ne-a contactat la redacție pentru a-și exprima nemulțumirea față de situația trotuarului de pe strada pe care locuiește: **„Este plin de gropi pentru că nu a mai fost reparat de ani de zile. Eu, ca femeie, sunt nevoită să merg pe unde circulă mașinile, că altfel îmi rup tocurile sau fac entorsă. De ce numai în centru și pe străzile din apropierea centrului se pot repara trotuarele? Și noi plătim impozite la fel ca și cei care locuiesc în centru. Am dori ca Primăria să ne ia și pe noi în considerare..."**

Redactor de serviciu, **N. B.**

La telefonul după-amiezii, 280944, între orele 15.00 și 18.00

Fără becuri

Iosif Bulboacă, de pe str. Milova, 252, sesizează că pe strada pe care locuiește nu arde nici un bec. **„Anul trecut două mașini au fost sparte aici. Vin soțiile noastre noaptea de la lucru și le e frică"**, se plânge cititorul nostru.

Străzi nereparate

Mirela Codreanu, de pe C. Aurel Vlaicu, bl. A 9, este nemulțumită de starea drumurilor din zonă: **„În spatele blocurilor de la Fortuna, dacă plouă trebuie să ieși cu cizme de cauciuc. Dacă e vânt, gunoiul iese din containere și devine un focar de infecție. Pe primarul Dorel Popa nu îl interesează aceste lucruri, numai statuia ungurilor?"**, se întreabă dna Codreanu.

Din nou despre Statuia Libertății

Cristian Popescu, de pe str. Gorunului, nr. 3, a abordat și el subiectul controversat al Statuii Libertății. **„Eu sugerez primarului ca până la inaugurarea Parcului Reconcilierii să pună și un panou pe care să scrie actele de vitejie ale generalilor: că au omorât 40 000 de români, au ars 300 de biserici și 100 de sate. Și asta în 3-4 limbi de circulație internațională. Asta ar fi o conciliere, să se știe ce au făcut și ei"**, propune dl. Popescu.

Redactor de serviciu, **C. L.**

Actualitatea culturală

TEATRE

Teatrul de Stat Arad prezintă azi, ora 18, Minunea Sfântului Valantios de D. Psathas, regia Ion Văran

CINEMATOGRAFE

DACIA (tel. 255.576): Circuite de foc (SUA) 11; 13; 15; 17; 19; 21

MUREȘUL (tel. 280.532): Bal cu scandal (SUA-Germania) 10; 12; 14; 16; 18

ARTA (tel. 280.526): Borfași din întâmplare (Franța) 16; 18; 20

SALA MICĂ: Tras pe sfoară (SUA) 15,30; 18,30

Aniversare

Colectivul Școlii Generale „Avram Iancu" (nr. 18) Arad, invită foștii colegi, sâmbătă 24.04.2004, ora 11.00, la aniversarea unui sfert de veac de existență.

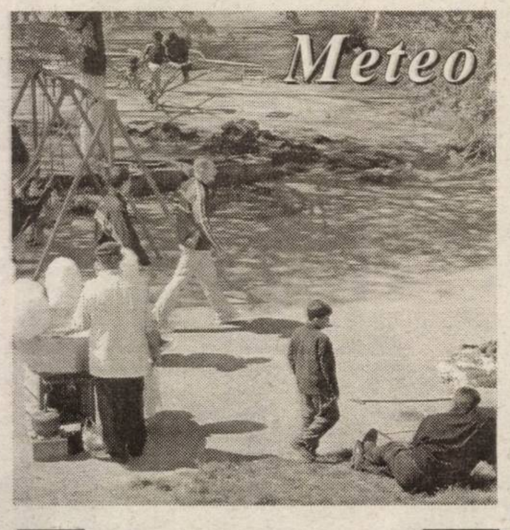

Vremea va fi frumoasă și se va încălzi ușor. Cerul va fi variabil, mai mult senin noaptea și dimineața. Vântul va sufla în general slab.

Temperaturi maxime: 19 la 22°C.

Temperaturi minime: 6 la 9°C.

Comenzi taxi

- ALFA PLUS 949; 349.349
- TAXI ALFA 22.88.88; 25.25.26; 0723-200.301; 0745-50.60.70
- TAXI ARAD 244.244; 274.444; 0722-755.440
- DIESEL STAR 212.222; 0722-361.011; 0745-645.645
- FAVORIT 280.000; 281.111; 0740-083.333; 0742-409.992
- EUROPA 275.555; 0723-677.555; 0744-828.163
- VALI DIESEL 280.705; 280.100
- MIRCO MILI 230.530; 230.730; 0740-152.828; 0723-062.366
- DELMAR 229.220

CUR$UL VALUTAR

VALORI ÎNREGISTRATE IERI, 21 APRILIE 2004

Denumirea valutei	BNR	BCR		BRD		Banca Transilvania		Banca Românească		Banca Romexterra		Alpha Bank	
		C	V	C	V	C	V	C	V	C	V	C	V
Euro	40567	40400	40900	40310	40810	40300	40800	40400	40900	40350	41000	40450	40850
Dolar S.U.A.	34286	33800	34400	33980	34560	33800	34300	34043	34585	33900	34580	33900	34650
Forint	162	153	169	156	166	157	163	-	-	155	165	-	-

Horoscop

Joi, 22 aprilie 2004

Berbec (21.03-20.04). Relația cu o autoritate este posibil să se deterioreze, de aceea trebuie să manifestați mai multă atenție.

Taur (21.04-20.05). Aveți grijă cum vă impuneți în fața altora, nu-i lăsați să abuzeze de bunăvoința dvs.

Gemenii (21.05-20.06). Cu farmecul dvs. sporit există posibilitatea unei iubiri la prima vedere.

Rac (21.06.-22.07). Puteți fi extrem de tandri, serioși, petrecăreți, după cum vă cere situația dată.

Leu (23.07-22.08). Înclinația dvs. către aventură este accentuată astăzi, așa că abțineți-vă de la orice ieșire care vă poate aduce neplăceri.

Fecioara (23.08-22.09). Obișnuiți-vă cu ideea că nu întotdeauna lucrurile ies așa cum v-ați propus.

Balanța (23.09-22.10). Există o persoană în anturajul dvs. care încearcă să vă facă rău invocând unele pretexte.

Scorpion (23.10-21.11). Din cauza unor angajamente de ultimă oră, vă veți vedea obligați să renunțați la unele planuri ce privesc viața intimă.

Săgetător (22.11-21.12). Astăzi lucrurile se desfășoară conform planificării, fiecare realizare deschizând drumul către alte satisfacții.

Capricorn (22.12-19.01). Un nativ dintr-o zodie de Pământ vă va face o propunere tentantă.

Vărsător (20.01-20.02). Realizările dvs. sunt apreciate de cine trebuie, așa că nu este cazul să aveți îndoieli.

Peștii (21.02-20.03). Revizuiți unele chestiuni care vă influențau evoluția și care nu sunt foarte greu de trecut.

ADEVĂRUL

Cotidian independent Arad

Editor: S.C. ADEVĂRUL Arad S.R.L.

COD FISCAL R 1681938 ● COD SICOMEX 19.604 ● CERTIFICAT J 02/1886 / 31 X 1991 ● COD SIRUES 020956601 ● ISSN 1220 - 7489

Redacția și administrația: 310130 Arad, Bd. Revoluției nr. 81. Telefoane: SECRETARIAT - 281802, fax 280655, 280625; ADMINISTRAȚIE - CONTABILITATE - 281797; MICA PUBLICITATE - 210775; MAREA PUBLICITATE - 280904; CLUBUL PRESEI - 280989.

Consiliul de administrație: **președinte - MIRCEA DORGOȘAN,** telefon 281802, 280625; **vicepreședinte - MIRCEA CONTRAȘ,** telefon 280854; **membri: LIZICA MIHUȚ**, telefon 280070, **ȘTEFAN TABUIA,** telefon 280854, **MIRCEA ȚÎȘCĂ**, telefon 280904.

Colegiul de redacție: **ȘTEFAN TABUIA (redactor-șef)**, telefon **280854; MARCEL CANCIU** (șef secție foto), telefon **281701; ALEXANDRU CHEBELEU** (șef secție sport), telefon **281701; GABRIELA GROZA** (secretar general de redacție), telefon **280854; VASILE FILIP** (șef secție cultură-învățământ-tineret), telefon **280003; IOAN IERCAN** (șef secție politică), telefon **280943; TRISTAN MIHUȚA** (șef secție probleme sociale - investigații), telefon **281855; DORU SAVA** (șef secție economic), telefon **281738; NICOLAE OPREAN** (șef secție actualități), telefon **280003; MIRCEA ȚÎȘCĂ** (șef secție publicitate și difuzarea presei), telefon **280904; MIRCEA CONTRAȘ** (vicepreședinte al consiliului de administrație), telefon **280854; MIRCEA DORGOȘAN** (președinte al Consiliului de administrație), telefon **281802, 280625.**

Tiparul executat la S.C. MEDIAGRAF S.A. ARAD, str. Feleacului F.N., telefon 250902, fax 250920

Adresa Internet http://adevarul.arad.ro

Utilitare

PIEȚE, TÂRGURI

Astăzi, este zi de piață agroalimentară la Curtici, Sebiș, Bata, Cermei, Zădăreni, Ghioroc, Săvârșin, Secusigiu, Sântana, Târnova, Zăbrani, Zerind. Tot astăzi au loc târguri săptămânale la Curtici, Sebiș, Cermei, Săvârșin, Secusigiu, Zerind.

Mâine, vineri, se desfășoară târguri săptămânale la Ineu, Șepreuș, Șimand.

PRIMĂRIA MUNICIPIULUI

Program de relații cu publicul (camera 5) luni-miercuri-vineri între orele 8-12; marți-joi între orele 8-12; 15-17 - tel. 284.744, tel. centrală 281.850.

FARMACII DE SERVICIU

❒ Farmacia **REMEDIUM** Arad, B-dul Revoluției nr. 52-54. Program luni-vineri: 7,30-20,00; sâmbătă 8,00-14,00. Telefon 233.195. Eliberează medicamente compensate și gratuite.

❒ Farmacia **„ALEXANDRA"**, str. Tribunul Dobra, nr. 24 (stația tramvai Boul Roșu), tel. 282.062. Program luni-vineri: 7-22; sâmbăta: 8-18; duminica: 9-15. Eliberează medicamente compensate și gratuite

❒ Farmacia **„OMNIAFARM"**, Calea Aurel Vlaicu, Bl. Z28, cu program zilnic de la orele 8,00-22,00. Telefon 271.724. Eliberează rețete gratuite și compensate.

❒ Farmacia **MELISSA** - medicamente alopate și homeopate. Onorăm și rețete gratuite și compensate. Tel. 219.588, Micălaca, str. Abrud nr. 80, bl. 219. Orar: luni-vineri 8-20, sâmbăta 9-16.

URGENȚE STOMATOLOGICE

Cabinetul de pe str. Crișan (în spate la Gionelli) are program non-stop. Telefon: 253794.

UROLOGIE

Cabinet urologie (în clădirea Policlinicii Municipale). Program zilnic, inclusiv sâmbăta, între orele 9-12, telefon 213036.

DISPENSAR VETERINAR

❒ Dispensarul veterinar din Aradul Nou efectuează zilnic, orele 8-16 (sâmbăta 8-12 și duminica) examen trichineloscopic, vaccinări antirabice și sterilizări câini-pisici, însămânțări artificiale. Telefon 287.298

❒ Dispensarul veterinar din Curtici: examen trichineloscopic, vaccinări, tratamente, consultații, la toate speciile de animale. Telefon 464.145

ÎNTRERUPERI DE CURENT

Joi, 22 aprilie 9-14: Traian Moșoiu Bl. A4, A6, Bl 1-3; **8-12:** Str. Coposu, Bl. L1, L2, Ll3, L4, str. Afinelor Bl. L5; **11-15** Casa de cultură a Sindicatelor; Calea Radnei între Miorița-Pasiunii, Semănătorilor

În județ: 9-15: Ususău, Bruznic, Zăbalț, Pătârș; Vladimirescu - p.; **10-14:** Ineu - str. 30 Decembrie, Republicii, A. Iancu; **8-14:** Honțișor

CITIREA APOMETRELOR

Joi, 22 aprilie: Bl.: B, C, P, Z Calea A. Vlaicu, Bl.: Rodnei, Baladei, Streiului, N. Oncu, V. Moga, Grâului, Crasna, Doinei, Turturicii, Porumbiței, Dunării, Calea A. Vlaicu, Hațeg, Slănic, Orăștie, Griviței cu soț, Mărului, Zorilor, Gh. Doja cu soț, Gh. Doja fără soț, Cpt. Ignat, Sibiului, Barbu Lăutaru, Gh. Barițiu, L. Szantai, Revoluției cu soț, George Coșbuc, Revoluției fără soț, I. C. Brătianu, Blajului

ADMINISTRAȚIA FINANȚELOR PUBLICE

Administrația Finanțelor Publice a municipiului Arad: Asistență contribuabili (impozitul pe venitul global) - telefon 280633, 280733, int. 198 (persoane fizice) și 125 (persoane juridice) între orele 8,00-12,00. Informații suplimentare la www.finantearad.ro

TELEFOANE DE URGENȚĂ

POMPIERI 981; 251.212

AMBULANȚĂ ARAD - 961 sau **251.313**

POLIȚIE: 955

Numărul de centrală telefonică al I. J. P. (Inspectoratul Județean de Poliție) Arad: 207.100.

S. C. DISTRIGAZ-NORD S. A. TÂRGU MUREȘ

Sucursala de Distribuție a Gazelor Naturale Arad, Dispeceratul permanent - telefon 218.928; 256.928

DERANJAMENTE CURENT ELECTRIC 235.991

INFORMAȚII CFR 231.777

S. C. SALUBRITATE S. A. ARAD

Dispecerat între orele 7,00 - 19,00, tel.: 280.873

PROTECȚIA CONSUMATORULUI

B-dul Revoluției, nr. 50. Telefon: 257049

DIRECȚIA DE SĂNĂTATE PUBLICĂ - serviciul de permanență: 254.438

GARDA FINANCIARĂ

B-dul Revoluției nr. 79, telefon: 280971

INSPECTORATUL TERITORIAL DE MUNCĂ ARAD

Str. Episcopiei nr. 11-13, tel.: 211762, 211862, 257251

AGENȚIA JUDEȚEANĂ PENTRU OCUPAREA FORȚEI DE MUNCĂ

Str. Gheorghe Lazăr nr. 20, tel: 281998, 211791

POLIȚIA DE FRONTIERĂ: tel.: 959

A.T.I.P.O. 1
Călătoriți prin noi în Europa!
PRIMA AGENȚIE SPECIALIZATĂ ÎN TIKETING AUTO
sună REZERVĂRI ȘI INFORMAȚII: caută
TEL.: 254.745, 281.028, 0788.43.68.48
Ofertă specială
TRANSPORT INTERNAȚIONAL DE PERSOANE
AUSTRIA-ITALIA-SPANIA-PORTUGALIA-GERMANIA-BELGIA-OLANDA-FRANȚA
SPANIA 110 EURO REPREZENTANȚA LUCKY TOUR - SAIZ TOUR societate Spaniolă - Română
GERMANIA 49euro, BELGIA, OLANDA 130euro REPREZENTANȚA DOUBLE T, ADRIANA TOURISTIK, PRIAMUS, TRANSILVANIA TRANSPORT societăți Germano - Române
ITALIA 80 EURO REPREZENTANȚA ERIKA INVEST, SAMEX, ADRIANA TOURISTIK
NOU zilnic
(c. a. 689/2003)

Proiectul Roșia Montană nu poluează Aradul

Reprezentanții Roșia Montană Gold Corporation au fost prezenți ieri la Arad, cu ocazia unui simpozion organizat la inițiativa consilierilor locali. Managerul de mediu, **John Aston**, a vorbit despre consecințele pe care exploatarea auriferă, în care se folosesc subsatnațe deosebit de periculoase, ar putea să le producă, dacă nu se respectă legislația în domeniul protecției mediului. Domnia sa a precizat că deocamdată nu se lucrează cu cianuri (cea mai toxică dintre substanțele folosite), dar s-au luat deja toate măsurile necesare pentru evitarea poluării Mureșului. **„Este normal ca arădenii să fie îngrijorați din această cauză, dar noi vom folosi corect substanța deosebit de periculoasă. Este știut că substanțele poluante de la Roșia Montană pot ajunge în Mureș, dar nu vom permite acest lucru"**, a precizat John Aston.

În acest scop, există patru filtre, înainte ca apa și substanțele poluante să se scurgă în Abrud, pe urmă în Arieș și să ajungă în Mureș. Dacă, printr-o minune, poluarea va depăși filtrele, mai există încă două baraje, folosite pentru captarea scurgerilor, monitorizate continuu.

Una peste alta, specialiștii ne asigură că nu ne aflăm în pericolul de a bea cianuri sau alte substanțe poluante, provenite de la Roșia Montană. Pentru că societatea Roșia Montană Gold Corporation nu își permite astfel de riscuri, având în vedere investițiile de milioane de dolari făcute în exploatația auriferă.

Sorina Ambruș

Ieri, la Palatul Cultural

Primarii și secretarii - „învățăcei" în pregătirea alegerilor

Primarii și secretarii fiecărui oraș respectiv comună din județ, au fost ieri instruiți la Palatul Cultural cu privire la noutățile legislative vizând alegerilor locale din 6 iunie 2004. În debutul ședinței a fost prezentat Președintele Biroului Electoral Județean în persoana judecătorului Ștefan Lucaciuc.

● Au fost abordate și subiecte referitoare la stabilirea conducerilor de circumscripții electorale precum și a înlocuitorilor lor, lucru care se realizează prin tragere la sorți. În baza unor sesizări primite din teritoriu au fost suspendați președinții din Vladimirescu, Pecica și Lipova. ● Prefectul Dan Ungureanu le-a solicitat din nou primarilor o mai mare deschidere spre comunicare, lucru care de această dată este imperios necesar. Toate secțiile trebuie dotate cu telefon și fax sau calculator conectat la internet! „E rușinos ca în 2004 să nu avem adrese de e-mail și să nu putem comunica cu dumneavoastră prin internet", a precizat prefectul. ● Reprezentantul Guvernului în teritoriu a punctat încă o dată dorința de transparență totală a alegerilor locale, solicitând orice informații cu privire la potențiale „aranjamente" care ar putea avea loc în teritoriu. În acest context, prefectul Ungureanu l-a suspendat pe consilierul juridic Radu Stoian din poziția de împuternicit al Prefecturii în zona Seleuș. „M-am săturat de astfel de propuneri de clientelism. Vreau alegeri transparente. Se știe doar că dl. Stoian este din zona respectivă iar tatăl dumnealui candidează pentru funcția de primar la Seleuș", afirmă prefectul Ungureanu. ● Șeful Serviciului de Evidență Informatizată a Persoanei, comisar șef Ion Gandă, a informat că într-o mare măsură au fost soluționate neconcordanțele dintre datele primăriilor față de cele ale SEIP, spunând că în ultima perioadă au fost scoase de pe listele electorale 3000 de...persoane decedate! „Neconcordanțele acestea se dazorează funcționarilor publici din primării care nu au operat modificările survenite în ultimii trei ani, " a conchis Ungureanu.

Madiana Popescu
Florin Ghilință

Cronica măruntă

● **Daniel Stejar**, de 23 de ani și **Viorel Padovei**, de 17 ani, ambii din Sălăjeni, sunt cercetați în stare de libertate pentru că au furat, ieri noapte, un autoturism, aparținând sebișanului **Ioan Gaiță**. Cei doi au ajuns cu mașina până la Bârsa, unde Stejar, aflat la volan, a pierdut controlul asupra mașinii și s-a răsturnat într-un șanț. Autoturismul a fost avariat în proporție de 70 la sută, iar Stejar mai este cercetat, în plus, și pentru conducere fără carnet.

● Ieri noapte a fost găsit, în Canalul Criș, de pe raza comunei Pecica, trupul neînsuflețit al localnicului **Constantin Marian Ignat**, de 35 de ani. Medicii legiști au constatat că tânărul s-a înecat. Nu sunt suspiciuni cu privire la cauzele decesului.

● Contrar obiceiurilor de la alte ședințe, primarii au fost ieri foarte atenți la ceea ce li s-a comunicat în cadrul întâlnirii privind pregătirea alegerilor locale. Fie că cei care au vorbit au fost mai „simpatici" de această dată, fie că subiectul atins nu-i mai lasă nepăsători pe candidații la fotoliul de primar ... nici măcar la întrunirile în plen, așa cum se întâmplă adesea.

● Ministerul Administrației și Internelor organizează, până în data de 20 mai a.c., concursul de poezie **„Copiii României creează"**, ediția XII-a. Activitatea se adresează copiilor cu vârste cuprinse între 8 și 16 ani, iar lucrările vor fi așteptate la Inspectoratul Poliției de Frontieră Arad, de unde vor fi trimise ministerului de resort. Potrivit regulamentului de desfășurare a concursului, sunt admise maximum cinci poezii, fiecare având menționate pe verso numele, prenumele, școala, clasa, adresa și numărul de telefon. Festivitatea de premiere se va organiza la București, în cadrul unui spectacol. Plicurile cu poezii pot fi depuse la secretariatul Inspectoratului Județean al Poliției de Frontieră Arad, str. Mărășești, nr.18-20, până la data de 10 mai. Câștigătorii vor primi premii în bani și cărți, iar cele mai frumoase poezii vor fi publicate într-un supliment al Monitorului Cultural Educativ.

● S.C. A.S.A Arad Servicii Ecologice, Agenția de Protecția Mediului și liceele Economic, Moise Nicoară, Pedagogic și Șc. Generală nr.4 organizează astăzi o acțiune menită să marcheze **„Ziua Internațională a Pământului"**. Programul constă în vizitarea rampei de pe Câmpul Liniștii, rampa ecologică ASA Arad, după care va urma o acțiune de curățenie în pădurea Ceala.

● De asemenea, tot A.S.A. Arad Servicii Ecologice va organiza, în data de 27 aprilie, Ziua Porților Deschise, la rampa ecologică, situată în Centura Nord FN, zona CET. Toate persoanele interesate să viziteze rampa, sunt așteptate între orele 8,30 și 17,00. Transportul va fi asigurat de către firmă, cu plecare din fața Primăriei municipiului, începând cu 8,30, din oră în oră.

Graba strică treaba

Gardienii s-au trezit într-un imobil fără curent și apă

Clădirea din cartierul Gai, în care Corpul Gardienilor Publici (CGP) și-a mutat sediul, s-a aflat într-o stare deplorabilă. Mai zilele trecute pe lângă toate neajunsurile, în primele zile în birouri nu a existat electricitate, iar instalațiile pentru apa curentă urmează să fie reparate și puse în funcțiune în perioada următoare. Noroc că, printr-o Hotărâre de Guvern, C.G.P. urmează să primească suma de 500 de milioane de lei pe care o va investi în renovarea interioară a imobilului. **„Ni s-au alocat, printr-o Hotărâre de Guvern 500 de milioane de lei, urmează să-i primim în aceste zile"**, declară **Sorin Codoș** - șeful C.G.P. Arad. Și acestea dovedesc că amplasarea Parcului Recon-cilierii s-a făcut în mare grabă ...

Nadia Bodran

Sărbătoarea Armatei - Ziua Porților Deschise

În data de 23 aprilie 2004, în Garnizoana Arad, cu prijelul sărbătoririi zilei Forțelor Terestre vor avea loc o serie de activități la care sunt invitați cetățenii Aradului:

● **orele 9,30-11,00 - un ceremonial militar și religios urmat de depuneri de coroane la Monumentul ostașilor români din Piața Avram Iancu**

● **orele 11,00-13,30 - „Ziua Porților Deschise" în Unitatea din Cetatea Aradului.**

23 aprilie - Ziua Forțelor Terestre

Luna aprilie conferă poporului nostru creștin și oștirii sale minunate prilejuri sărbătorești. Prăznuirea în această lună a Sfântului Mare Mucenic Gheorghe patronul spiritual al celei mai reprezentative categorii de forțe ale Armatei României, din care cu mândrie face parte și Batalionul 191 Infanterie, a făcut ca 23 aprilie să fie consacrată ca Ziua Forțelor Terestre.

Tradiția de a-l cinsti pe Sfântul Gheorghe ca ocrotitor al Forțelor Terestre, izvorește din însăși vitejia, puterea și credința lui care constituie un adevărat simbol pentru generațiile de tineri apărători ai țării sub faldurile tricolore.

Această zi aniversară este și momentul unui pios omagiu adus înaintașilor pentru jertfa de sânge în marile bătălii ale neamului pentru dăinuirea ființei naționale.

Astăzi, militarii Aradului pot face dovada faptului că sunt demni continuatori ai glorioaselor tradiții de luptă moștenite și au capacitatea și forța necesară pentru îndeplinirea misiunilor ordonate.

În țară sau în afara hotarelor ei, apreciați pentru buna pregătire profesională demonstrată în terenurile de instrucție sau participarea la acțiuni multinaționale, contribuim la perpetuarea imaginii pozitive a Armatei în societatea civilă.

Cu acest prilej, ne reafirmăm sprijinul față de colegii aflați în misiune în teatrul de operații din Kosovo, care în această perioadă execută misiuni de luptă.

„Așa să ne ajute Dumnezeu! Tot așa să ne poarte spre biruință patronului nostru spiritual Sfântul Mare Mucenic Gheorghe", încheie **Alexandru Simu**, comandantul Batalionului 191 Infanterie.

Infracțiuni în vamă!

Flori nedeclarate, flori confiscate...

Inspectorii vamali din cadrul DRV Arad au efectuat un control post vămuire la un import de flori făcut de o firmă din Arad.

Astfel, în urma controlului, inspectorii au descoperit aproape 11.000 de fire de flori de diferite sortimente (trandafiri, gerbera, crizanteme, anturium, frezii, irisi, garoafe), în plus față de cele declarate în documentele vamale. Bunurile descoperite, în valoare de peste 50 milioane lei, au fost reținute în vederea confiscării de către autoritatea vamală, firma fiind sancționată contravențional cu 25 milioane lei, conform prevederilor vamale în vigoare.

S. Ghilea

PEUGEOT BOXER
ȘI ÎNCĂPĂTOR, ȘI ÎNȚELEGĂTOR

www.peugeot.com.ro
Acum ai la orice versiune Peugeot Boxer o reducere de 1000 de euro, plus cel mai avantajos sistem de finanțare pe 4 ani: numai 15% avans, 9,5% dobândă și valoare reziduală zero.
Boxer
PEUGEOT
DE LA PROFESIONIȘTI PENTRU PROFESIONIȘTI.
Oferte valabile până la 31 iulie. Livrare în 15 zile pentru autovehiculele aflate în stoc.
AUTO SML - CONCESIONAR PEUGEOT
Micălaca 1, Est Arad, tel: 0257/278.738
(4376779)

Forța Democrată din România, filiala Arad, și-a ales liderii

Președinte pe județ- Livius Ioja. Președinte pe municipiu- Mariana Faur

Ieri, la Hotel Continental, s-au desfășurat conferințele municipală și județeană ale Forței Democrate din România (FDR) Arad, organizate pentru alegerea structurilor de conducere la nivel de municipiu și județ.

Președinte al organizației municipale a fost aleasă Mariana Faur, actualmente consilier municipal, iar secretar general, Livius David Ranta. Au fost aleși șase secretari executivi: Sorin Constantin Bărboi, Pavel Bunaciu, Dorin Gheorghe Cameniță, Andrei Miczic, Cosmin Ioan Pop și Ion Urzică. Trezorier- Diana Lucia Orădan. În Birou au mai fost aleși șapte membri.

● La județ, președinte a fost ales Livius Gheorghe Ioja, care vineri va fi lansat de către Petre Roman candidat la Primăria Aradului. Președinte executiv a fost ales Ioan Căucean, iar secretar general, Traian Dima. Cei cinci secretari executivi sunt : Dorina Dragomir; Căprar Duțu; Mariana Hortenzia Faur; Andrei Miczic și Mircea Dorin Pavel. Trezorier - Marius Dorin Gurban. Biroul mai cuprinde 12 membri.

● La ordinea de zi au fost mai multe puncte, printre care: informări asupra stadiului constituirii de organizații, calendar de acțiuni, alegerea delegaților la Conferința Națională etc.

Simion Todoca

Alpha Bank - de 10 ani în România

ALPHA BANK ROMANIA organizează astăzi o prezentare a ofertei sale financiare pentru companiile și persoanele fizice din județul Arad, în cadrul unui eveniment găzduit de Hotel Continental Astoria, cu ocazia sărbătoririi a 10 ani de activitate în România.

Evenimentul constituie prilejul de a fi prezente la Arad numeroase personalități din sistemul românesc financiar bancar, dintre care îl amintim pe Radu Grațian Ghețea, prim vice președinte Alpha Bank și, totodată, președinte al Asociației Române a Băncilor.

La prezentarea de business cu tema **„Oportunități de sprijin financiar pentru afacerea dumneavoastră"** reprezentanții conducerii băncii, ai companiilor de leasing, asigurări și consultanță financiară vor fi la dispoziția participanților.

G.K.

Asociația 21 Decembrie vrea reconciliere

Președintele Pavel Buzgău își cere scuze

Nu cu mult timp în urmă, Asociația 21 Decembrie 1989 Arad a demarat procedurile de fuziune cu Fundația Județeană a Revoluției din Decembrie 1989. Pentru că între președintele Asociației 21 Decembrie, Pavel Buzgău și liderii Fundației au existat numeroase conflicte, Pavel Buzgău își cere în mod public scuze față de Gheorghe Curta și Duka Attila.

„Subliniez că acuzele aduse celor două persoane au fost la momentul respectiv de o evidentă rea credință și absolut nefondate", declară Buzgău, care recunoaște că a făcut, inclusiv în presă, afirmații defăimătoare la adresa lui Curta și Duka. Buzgău declară că și-a retras, oficial, toate reclamațiile, făcute **„în mod nejustificat"** la Primărie, Prefectură, Consiliul Județean, Poliție, Administrația Financiară, Secretariatul de Stat pentru Problemele Revoluționarilor, declarându-le și pe această cale nejustificate.

T. S.

Locatarii imobilului din Piața A. Iancu nr. 11 au pichetat sediul Primăriei

(Urmare din pagina 1)

Cei 45 de locatari ai imobilului situat în centrul Aradului, evaluat la aproape 1 milion de Euro, susțin că Elisabeta Bognar, soția viceprimarului, a devenit proprietară în baza unui testament fals al mătușii acesteia. Oamenii își caută de câțiva ani dreptatea în justiție și în manifestări stradale care au culminat, în urmă cu două săptămâni, cu greva foamei în fața PNA din București.

Ieri dimineața oamenii au încercat să intre în audiență la primarul Aradului. Dorel Popa a stat de vorbă cu ei și a promis că își trimite juriștii la următoarele procese. Viceprimarul Aradului, Levente Bognar, a spus că nu are nimic de declarat, fiind vorba de moștenirea soției. În tot acest timp, la tribunalul din Arad s-a desfășurat procesul unuia din chiriașii imobilului și moștenitoarea clădirii, Elisabeta Bognar, care a fost însă amânat pentru data de 12 mai. Până atunci, în 29 aprilie va avea loc la Timișoara procesul de evacuare a locatarilor.

La închiderea ediției

Adrian Jigău, medalii de aur, argint și bronz la Campionatele Europene

La „europenele" de la Kiev, după promițătoarea comportare a tânărului Florin Veliciu (19 ani) în proba de aruncat, concretizată în două recorduri naționale, de juniori I și tineret, halterofilul arădean -fost discipol al lui Adrian Crișan, acum sub comanda lui Gheorghe Biriș- are posibilitatea să prindă Olimpiada ateniană. Ieri, însă, a venit rândul altui component al C.S. Astra, Adrian Jigău, să își măsoare forțele. Cotat cu șanse reale la medalii, cel mai bun sportiv arădean al anului trecut a avut, la categoria 62 kg, o evoluție reflectată în următoarele rezultate: locul 3 la smuls (132,5 kg), locul 1 la aruncat (165 kg), respectiv locul 2 la total.

A. Hărțău

Dinamo și Oțelul, în finala „Cupei României"

Ieri, în returul semifinalelor „Cupei României" la fotbal s-au înregistrat următoarele rezultate: Oțelul Galați - Gloria Bistrița 4-0 și Dinamo - FC Argeș 2-0. În urma acestor jocuri, echipele Dinamo și Oțelul vor disputa ultimul act al competiției KO, învingătoarea având deja asigurat locul în ediția viitoare a Cupei UEFA.

L.S.

JOI, 22 APRILIE 2004

TVR 1

7,00 Jurnalul de dimineață
8,15 Cavalerul cibernetic - s.
9,00 Ora G
10,15 Dincolo de hartă - rel.
11,00 Soț și soție - rel.
13,30 Sănătate pentru toți!
14,00 Jurnalul de prânz
14,30 Aventura sunetelor
15,00 Akzente
16,25 Acasă la Arghezi
16,55 TVR în direct
17,30 Sânge de țigan - s.
18,25 Agenția de plasare
19,00 Jurnal * Meteo * Sport
20,00 Starea națiunii
21,00 Fitzcarraldo - aventuri, RFG, 1982, cu Klaus Kinski, Jose Lewgoy
23,00 Jurnalul de noapte * Tragerile Joker și Loto 5/40
23,30 Garantat 100%
0,45 Kate și Allison - dramă, SUA, 2001
2,35 Jurnal - rel.

TVR 2

7,00 Documentar - rel.
7,45 Teleshopping
8,30 Pasiuni - s., rel.
9,15 Marea Brava - s.
10,05 Rebelii - s.
11,00 Tonomatul DP2
13,00 Magazinul studiourilor teritoriale
14,00 Desene animate
14,30 Fiica oceanului - s.
15,00 Cafeneaua imaginară
16,00 Tribuna partidelor parlamentare
16,30 Semne
17,05 Spații subiective
17,30 Orizonturi sârbești (em. în lb. sârbă)
18,00 Ofertele fizicii
18,30 Știri regionale
18,50 La limită
19,00 Pasiuni - s.
20,00 Telejurnal
20,30 Spune-mi ce te doare
21,00 Marea Brava - s.
21,45 Frumusețe blestemată - Franța, 1999, cu Arielle Dombasle
23,15 Nemuritoarea - s.
0,15 Semne - rel.
0,45 Răscruci

PRO TV

6,00 Teo - rel.
7,00 Știrile Pro TV - Ziarul dimineții tale * Ce se întâmplă doctore?
9,00 Omul care aduce cartea
9,10 Tânăr și neliniștit - s., rel.
10,30 Redescoperirea lumii - doc.
12,00 ProMotor - rel.
12,30 Bucătăria lui Radu - rel.
13,00 Știrile Pro TV
13,30 Meci din Liga Campionilor UEFA - rel.
16,00 Tânăr și neliniștit - s.
17,00 Știrile Pro TV
17,45 Teo
19,00 Știrile Pro TV
20,15 Musafiri neinvitați - comedie, SUA, 1990, cu Dana Carvey, Robert Loggia
22,15 La bloc (AP)
22,45 Chestiunea zilei (12)
23,15 Știrile Pro TV * Sport
0,00 Seinfeld - s., 2 episoade
1,00 Marcă înregistrată
1,30 Știrile Pro TV

TV ACASĂ

6,30 Povestiri adevărate - rel.
7,15 Șapte femei - s., rel.
8,00 Jurământul - s., rel.
9,00 De 3 x femeie - rel.
10,30 Căsătorie de probă - rel.
11,15 Legături de familie - s., rel.
12,30 Învață engleza cu Victor
12,50 5' shopping - rel.
13,00 Cealaltă femeie - s. (AP)
14,15 Între iubire și ură - s. (AP)
15,15 Clona - s.
16,30 Șapte femei - s.
17,30 Povestiri adevărate
17,55 Rețeta de acasă
18,10 Jurământul - s.
19,00 Îngerul nopții - s.
20,00 Cristina Show. Susana Gonzalez și Saul Lisazo
21,00 Legături de familie - s.
23,05 5' shopping
23,10 Iubire cu două fețe - s. (12)
0,00 Să vorbim despre sex (16)
1,00 Clona - s., rel.
2,00 Povestiri adevărate - rel.
2,30 Căsătorie de probă - rel.
4,00 Bucătăria pentru toți - rel.
4,30 Muzica de Acasă

HBO

8,00 Toți o iubesc pe Alice - dramă, Suedia, 2002
9,55 Clubul guvernantelor - comedie, 1995
11,30 Sounder - dramă, 2003
12,55 Minerii din Pennsylvania - dramă, 2002 (AP)
14,30 Micuța Sue - comedie, 1991
16,10 Nebunia de luni seara - dramă, 2002 (AP)
17,50 Eu sunt Sam - dramă, 2001 (AP)
20,00 Păsări rare - comedie, 2001 (AP)
21,40 Încă un film despre adolescenți?! - comedie, 2001 (12)
23,10 Pe fugă - comedie, coprod., 1999 (12)
0,45 Obsesii mărunte - dramă, M. Britanie, 2000 (12)

PRIMA TV

7,00 Monica - rel.
8,00 Focus
11,45 Roseanne - s.
12,30 Focus
12,40 Pensacola: forța de elită - s.
14,00 Sunset Beach - s., rel.
15,30 Pitici și tătici - s., rel.
16,00 Camera de râs
16,20 Poliția în acțiune - rel.
16,45 Monica (AP)
17,45 Big Brother - Camera secretelor (AP)
18,00 Focus
19,00 Trăsniți în NATO - s. (AP)
19,30 Big Brother (12)
20,30 Al șaselea simț (AP)
21,30 Poliția în acțiune (AP)
22,00 Reporter incognito (AP)
22,30 Dincolo de limite
23,00 Focus
23,30 Salut, Big Brother! (16)
0,30 Big Brother - Camera secretelor - rel.

ANTENA 1-TV ARAD

8,00 Știri Arad - rel.
8,25 Emisiune în lb. germană - rel.
8,40 Divertisment
9,00 Sue Thomas - s., rel.
10,00 Yago - s.
12,00 Imagini uimitoare
13,00 Observator
13,15 Un nou început - s.
14,15 Îngerii lui Charile - s.
15,10 Sue Thomas - s.
16,10 Publicit, Promo
16,15 Pactul de stabilitate
16,30 Știri TVA
16,55 Publicitate
17,00 Brigada mobilă
17,45 Secrete de familie
19,00 Observator * Meteo * Sport
19,56 Publicitate
20,00 Ciao, Darwin!
22,00 Observator
22,15 Știri TVA
22,35 Marius Tucă Show
23,35 Gheorghe - talkshow
0,35 Îngerii lui Charlie - s., rel.
1,30 Observator - rel.
2,30 Zile din viața noastră - s.

RCS

9,00 Știrile RCS 2 - rel.
9,45 Tradiții și folclor - cultural
10,30 O oră cu D. Dascălu - informativ
11,30 Știrile RCS 1 - rel.
12,45 Emisiune în lb. sârbă/germană - rel.
13,15 Bumerang - doc.
15,30 La paralela 60 - doc.
14,30 Părinți și copii - rel.
14,45 Videoclipuri
15,00 Știrile RCS 2 - rel.
15,45 Joia populară
17,00 Emisiune în lb. maghiară - minorități
18,00 Știrile RCS 1
18,45 Cum să-mi îngrijesc câinele
19,30 Universitatea „Vasile Goldiș" - informativ
20,30 Safari - s.
21,00 Prim plan - informativ
22,00 Știrile RCS 2
22,45 Emisiune în lb. maghiară - rel.
23,45 Videoclipuri
0,00 Știrile RCS 1 - rel.
0,45 Închiderea programului

Redacția Adevărul nu își asumă răspunderea pentru modificările ulterioare intervenite în programele TV

B1 TV

7,00 Viața dimineața; 10,30 Fan X; 11,30 Documentar - rel.; 12,00 Fotbal II Calcio - rel.; 14,30 Max IT - retrospectiva; **15,30 Beverly Hills, 90210** - s., rel.; 16,30 Extreme; 17,00 Documentar; 17,55 Info economic; 18,00 Știri; 18,50 Max It; **19,00 Beverly Hills, 90210** - s.; 19,55 Info economic; 20,00 Știri; 20,30 Viața în direct; 22,00 Nașul; 23,45 Știri - rel.; 0,30 Viața în direct - rel.; 2,00 Nașul; 3,45 Chat TV;

TV SPORT

6,55 TV Sport Matinal cu Mihai și Nikos; 10,00 Fotbal: Rezumat Campionatul Franței; 11,00 Fotbal: Primera Division; 13,00 Hochei: Meci din NHL; 15,00 Fotbal: Premier League; 17,00 Jocul mondial; 18,00 Lumea sportului; 18,30 Telesport; 19,00 Fotbalul pe glob; 19,30 ATP Tenis; 20,00 Hochei: NHL; 22,00 Telesport; 22,30 X Division (sport extrem); 23,00 Motor Mania; 23,30 Hochei: NHL Power; 0,00 Telesport

NAȚIONAL TV

8,15 Trimineața; **10,15 Secretul lui Beth** - f. rel.; 12,00 IT Explorer - rel.; **12,30 Oameni formidabili** - s.; 13,00 Miezul problemei - rel.; **14,15 Cosby** - s., rel.; **15,05 Detectivi în Paradis** - s.; **16,00 Trădată** - s.; 17,45 Horoscopul de mâine; **18,00 www.rebeli.70** - s.; 18,20 Naționala de bere; 18,50 Știri, Sport, Meteo; **20,00 Cosby** - s.; 20,30 Fotbal. România - Ungaria; **22,00 Weekend cu spioni - acțiune, SUA, 1983**, cu Rutger Hauer, John Hurt; 22,45 Fotbal. Semifinalele Cupei UEFA Villareal-Valencia; 0,00 Știri

REALITATEA

7,00 Jurnal; 7,45 Revista presei; 8,00 Jurnal TV; 10,15 Știrea de la ora 22; 11,15 100%; 12,45 Revista presei; 13,15 În centrul atenției; 14,00 Jurnal TV; 14,45 Nașterea unei națiuni; 15,15 Realitatea medicală; 16,00 Jurnal TV; 17,15 Audiența în direct; 18,00 Jurnal TV; 18,45 Nașterea unei națiuni; 19,15 În centrul atenției; 20,15 100%; 21,00 Jurnal TV; 21,55 Extragerea Loto 5/40 și Joker 22,00 Știrea de la ora 22; 23,00 Jurnal;

PRO CINEMA

15,00 Smallville - s., rel.; 16,00 Cei mai frumoși ani - s., rel.; 17,00 Spitalul de Urgență - s., rel.; 18,00 Smallville - s.; 19,00 Cei mai frumoși ani - s.; 20,00 Spitalul de Urgență - s.; 21,00 Viața la Casa Albă - s.; 22,00 Clanul Soprano - s.; 23,00 OZ - Îchisoarea federală - s.; 0,00 Viața la Casa Albă - s., rel.; 1,00 Clanul Soprano - s., rel.; 2,00 OZ - Închisoarea federală - s.; 3,00 Forța întunecată - s.

Dorel Popa este primarul care a mulat administrația pe dorințele arădeanului

Dorel Popa este primarul care a indus în opinia generală faptul că vremea politicii de birou a trecut, iar politicianul trebuie să fie accesibil, abordabil şi mereu deschis observațiilor. În conferința de presă din 9 octombrie 2001, primarul făcea o declarație intens mediatizată, apreciată de oameni dar ironizată de opoziție, de politicienii liberali si de catre cei democrati: "Un primar nu este şoarece de bibliotecă, el trebuie să iasă în lume". Peste scurt timp a promovat o consultare publică împreună cu specialişti canadieni, iar apoi a inițiat cu tinerii din PSD un program amplu pentru a afla, din nou, care sunt prioritățile arădenilor - descrise chiar de către aceştia.

Anul acesta, primarul a pus la dispoziția cetățenilor un telefon special pentru sesizarea neregulilor, iar de la sfârşitul lunii martie funcționează un număr gratuit, care poate fi folosit în acelaşi scop. Dorel Popa răspunde în fiecare luni, personal, la telefoanele aradenilor şi primeşte mesaje electronice la adresa sa proprie. În curând se va inaugura şi pagina de internet www.primardorelpopa.ro, pe care va putea fi monitorizată atent activitatea sa administrativă şi politică.

0-800-800-777: un număr care face furori

Consecvent acestei poziții, Dorel Popa a fost primul primar al Aradului care a elaborat un sistem practic şi direct de dialog cu cetățeanul: la inițiativa sa, primarul poate fi sunat de orice arădean, în fiecare dimineață de luni (între orele 8-9) pentru a i se adresa direct, la un telefon gratuit! Mai mult, la numărul de telefon 0-800-800-777 se poate suna la orice oră pentru a face sesizări legate de activitatea instituțiilor primăriei sau de aspecte negative (ori pozitive) din municipiu. Primarul răspunde fiecărui telefon, în parte, personal! În primele două săptămâni s-au primit 311 apeluri telefonice, la care s-a răspuns deja în proporție de 50%. Problemele ridicate de arădeni se referă în special la starea drumurilor, canalizare şi gunoaie. Cele mai multe apeluri s-au primit din Bujac. Există însă şi apeluri pe care Primăria nu le poate rezolva: unii şi-au reclamat vecinii că fac gălăgie sau că angajații de la Salubritate vorbesc urât, s-au plâns deoarece câinele vecinului latră tare, ori au cerut să se măreasca pensiile. Angajații primăriei spun ca 10% dintre mesaje sunt din partea unor arădeni care nu ezită să se declare multumiți de ceea ce se realizează pentru ei: au sunat pensionari recunoscători pentru gratuitatea pe mijloacele de transport în comun, respectiv oameni ce locuiesc pe străzile cuprinse deja în programul de modernizare inițiat de administrația Dorel Popa (care prevede, de anul trecut, repararea anuală a câte 40 de străzi din cartierele Aradului).

"Sesizările şi criticile - cel mai bun instrument de lucru"

Important de amintit este faptul că arădenii au la dispoziție din vara anului 2003 şi un alt număr de telefon, 984 (care însă nu este gratuit) destinat contactului cu echipa primarului.
Dorel Popa s-a gândit însă şi la cei care nu au posibilitatea să sune la telefon. Aceştia îşi pot depune sesizările la cutia poştală din holul Primăriei, zilnic, până după-amiaza la ora 16.
"Am încercat să mă apropii de oameni, fiindcă mi-a fost foarte clar, încă din perioada în care am activat ca şi consilier local, ca administrația publică poate fi eficientă numai atunci când ține cont de nevoile celor pe care îi reprezintă. De aceea am promovat mereu dialogul. Am apelat la arădeni atunci când am întocmit planul strategic de dezvoltare a municipiului, am organizat consultări publice şi am discutat cu oamenii în fiecare cartier. Este adevărat ca nu am putut să le rezolvăm toate problemele în patru ani de mandate; dar cred că ar exagera cel care ar spune că el ar fi soluționat toate pretențiile şi nu ar fi avut parte de critici" - spune Dorel Popa. Acesta a subliniat că i-a îndemnat şi pe tinerii din PSD să stabilească un contact direct cu oamenii, prin inițierea proiectului "Spune TU care sunt prioritățile Aradului"! Au fost chestionate peste 2000 de persoane, iar de opiniile lor s-a ținut cont în momentul realizării planului de administrare a oraşului pe anul 2004. "Sesizările şi reclamațiile făcute de oameni sunt cel mai bun instrument de lucru pentru noi, fiindcă aflăm exact ce îl doare pe cetățean şi ce putem face pentru el" - mărturiseşte primarul.

Singurul primar care ia prânzul cu cetățenii

Tot Dorel Popa este primul primar care, pentru a facilita dialogul direct cu alegatorii, invită în fiecare lună câte 30 de persoane, pe cheltuiala sa, la un prânz de lucru, în timpul căruia se discuta în primul rând problemele Aradului, aşa cum le văd aradenii. Invitații primarului sunt aleşi aleator; se pune accent pe faptul că aceştia să nu fie membri ai partidului de guvernământ, cu care primarul are frecvente întâlniri în cadrul organizațiilor de cartier şi a Biroului Municipal PSD Arad.
În precampania electorală primarul şi-a sistat temporar obişnuitele întâlniri cu cetatenii, în cartierele municipiului, pentru a nu fi acuzat că urmareşte un scop politic.

Scrieți-i lui Dorel Popa şi pe internet!

"Domnule primar, trebuie să încep prin a spune că sunteți un om simpatic. Am să trec direct la subiect: cartierul Alfa. Străzile sunt deplorabile, cea principală e sub orice critică. Vă rog să vă ocupați şi de noi. Succes!" - acesta este unul dintre cele peste treizeci de mesaje care se primesc zilnic pe adresa personală de e-mail a primarului: **primardorelpopa@arad.ro**.
Şeful administrației locale răspunde în două-trei zile, personal, la fiecare scrisoare şi sesizează serviciile pe care le are în subordine, despre toate mesajele.
Zilele următoare se va inaugura şi pagina de internet **www.primardorelpopa.ro**, care va cuprinde informații legate despre activitatea primăriei şi a domnului primar - cu fotografii şi materiale de presă, informații utile pentru arădeni - şi persoanele din echipa lui Dorel Popa, care pot fi contactate în cazul în care cetățenii au de ridicat probleme de interes comun.

Bogdan Baițura

(4376670)

După ce au prezentat listele la București

Popa și Parpală au primit... 28 de miliarde !

Pe lângă faptul că Dorel Popa și Caius Parpală au primit de la conducerea centrală a PSD „undă verde" pentru listele de candidați de consilieri municipali și județeni, au reușit să mai smulgă de la Guvern-respectiv de la ministrul Miron Mitrea, suma de 28 de miliarde de lei. Banii au fost obținuți în baza depunerii la Ministerul Transporturilor, în urmă cu câtăva vreme, a unei liste de proiecte. Dorel Popa a declarat că din aceștia, 8,7 miliarde vor fi cheltuiți de către Consiliul Județean pentru demararea lucrărilor de reabilitare a podului de la Săvârșin, iar restul, pentru reabilitarea unor drumuri.

Legat de reabilitarea podului de la Săvârșin, încă înainte de conferința de presă am fost informați de către subprefectul Florin Remețan, „om al locului", care a dorit să-și exprime satisfacția. „De trei ani de zile, acest lucru reprezintă o prioritate a PSD Arad, având în vedere faptul că podul face efectiv legătura între Ardeal și Banat, fiind de o mare importanță din punct de vedere economic", a declarat Remețan care, pe linie politică, răspunde de zona Săvârșin.

Adrian Năstase nu mai vine la Arad

În ceea ce privește venirea lui Adrian Năstase la Arad, cu ocazia inaugurării monumentului din Piața Pompierilor, Dorel Popa a precizat că premierul nu va putea veni, din cauza programului. În schimb, va fi prezent premierul Ungariei. Ca o coincidență, se pare că în acea zi Năstase va fi la... Budapesta.

Simion Todoca

URR consideră că Arcul de Triumf este un kitsch

Reprezentanții URR Arad și-au prezentat iei, în cadrul conferinței de presă, punctul de vedere cu privire la amplasarea celor două statui în Piața Pompierilor. **„Prin amplasarea acestor statui, arădeanul este umilit, deoarece PSD a încălcat Constituția României. Aici doar comunitatea locală are dreptul să decidă asupra amplasării unor astfel de monumente"**, a declarat Claudiu Cristea, președintele URR Arad. De asemenea, a fost adusă în discuție și partea arhitectonică a celor două statui, președintele constatând: **„Au fost sfidate cele mai elementare reguli arhitectonice, deoarece într-un spațiu ca cel al Pieței Pompierilor monumentele nu se așează cu fațada la 45 de grade. Arcul de Triumf propus este mai mult un kitsch".** Pentru a-și „sublinia" nemulțumirea, Cristea a încercat să dea o altă întrebuințare celor 30 de miliarde de lei, bani care vor fi cheltuiți pentru **„machetă și puțina spoială pentru ca Parcul Reconcilierii să poată fi inaugurat înainte de alegeri".** În finalul conferinței, a fost prezentat un „Ghid practic PSD, despre cum să-ți bați joc de oameni pe banii lor".

Anca Şumălan

VORBE, NU FAPTE

Gospodărirea Comunală - oglinda administrației Popa

Nici n-a început seria dezvăluirilor pe care o anunțam în ziarul „Adevărul" de ieri, că primarul Dorel Popa și vitejii săi pesediști au și ieșit la atac, în speranța că cineva se va speria și nu va mai da cărțile pe față. Iată că nu s-a speriat nimeni, iar arădenii pot să afle lucrurile ascunse în spatele vorbelor primarului Dorel Popa.

Sub Lupă

Pentru început, să analizăm „faptele" de la Gospodărirea Comunală, condusă de unul din pilonii triumviratului din fruntea PSD, Coloman Edeleni.

Cum păstorește Coloman Edeleni societatea de Gospodărire Comunală o spun chiar agenții economici de pe ștrand, care se plâng Consiliului Local de modul tiranic de a conduce GCA, ca pe vremurile de mult apuse.

La această societate se întâmplă o serie de lucruri ciudate, iar promisiunile sunt la ele acasă. Faptele, însă, lipsesc.

Într-o perioadă în care România încearcă să adere la Uniunea Europeană, proprietatea, un drept sfânt, este încălcată pe ștrand, iar cuvântul naționalizare e pe buzele tuturor. Deși s-a promis vânzarea spațiilor, concesionarea terenurilor, nu s-a făcut nimic. Pensionari care o viață întreagă au avut căsuțe pe ștrand sunt obligați să plătească zeci de milioane pentru câteva scânduri, ca mai apoi să rămână tot chiriași, de astă dată pe teren și să plătească aceleași sume ca până acum. S-au demolat cabine, iar cei care vin la plajă nu au unde să-și lase lucrurile. Ce să mai spunem că s-a promis o garderobă dar faptele...

Coloman Edeleni și Dorel Popa au făcut un titlu de glorie din ștrandul Neptun, dar uită că arădenii plătesc bani grei la intrări, pe bilete și abonamente, că pe căsuțe se încasează sume importante, chiriile la spații comerciale sunt exorbitante. Că tot ce se face acolo se face din banii oamenilor, iar ștrandul e al tuturor arădenilor, nu al vremelnicilor primari sau directori.

Nu se spune despre faptul că aparatele de intrare la ștrand nu sunt fiscalizate. Că GCA nu a fost controlată de mult de unele instituții abilitate ale statului, în timp ce alte firme au parte de zeci de controale pe an. Că un raport al Curții de Conturi nu este adus la cunoștința arădenilor, deși se pare că arată lucruri grave petrecute la GCA. Sunt o mulțime de întrebări la care conducerea PSD-ului, Dorel Popa și Coloman Edeleni nu vor să răspundă. Cum se încasează bani pe ștrand, dacă nu există punct de lucru ? Cum încasează GCA bani pe terenul de pe ștrand, dacă nu are în administrare sau în concesiune acel teren ? Cum și-a permis directorul Coloman Edeleni ca peste noapte să modifice unilateral contractele cu agenții economici din dolari, în euro și astfel să-i facă pe aceștia să scoată milioane de lei în plus ?

De ce nu se laudă domnul Edeleni, mâna dreaptă a primarului Dorel Popa, cu concesionarea serviciului de pompe funebre unei firme care a lăsat activitatea de izbeliște ? De ce nu vorbește despre terenul de la intrarea pe ștrand unde trebuia să se facă un camping și e plin de gunoaie ? De ce nu spune cum a distrus plaja, vrând să construiască o scenă de spectacole, după care s-a răzgândit ?

Sub Lupă

De ce își permit pesediștii să conducă destinele unor societăți și a unor instituții după bunul plac ? La GCA, spre exemplu, ar trebui să existe un consiliu de administrație. Nu există, iar totul e condus de Coloman Edeleni cu sprijinul celor din AGA. Unde s-a mai văzut așa ceva într-o democrație europeană? De ce nu vin firmele la licitațiile Gospodăririi Comunale ? Pentru că există datorii, de la lucrări efectuate în trecut, de la concerte, de la Zilele Aradului ? Arădeanul nu e naiv, vestea se duce repede când cineva e rău platnic.

Vorbe și promisiuni. Asta se întâmplă la Gospodărirea Comunală. Sunt câteva acțiuni ale oamenilor din PSD. Iar organele abilitate trebuie să ia măsuri. Acestea sunt faptele administrației conduse de Dorel Popa și ai săi apropiați. Astfel este administrat banul public și astfel sunt încălcate legile țării. Este doar un prim exemplu, iar în zilele rmătoare vom deschide tot mai multe uși secrete ale actualei conduceri a orașului. Arădenul trebuie să cunoască adevărul, faptele, nu vorbele dulci ale primarului Dorel Popa.

Ştefan Baițur

(4376843)

Temutul comisar Pavel Roman – ajuns pe mâna PNA

● În luna ianuarie a acestui an, Garda Centrală l-a premiat cu 40 de milioane pentru o activitate deosebită

(Urmare din pagina 1)

– Este reală afirmaţia lui George Medinţu?

– Nu. În perioada martie-mai 2001 am efectuat, în urma unor sesizări scrise şi ale unor informaţii pe care le deţineam, un control la SC Jackson International SRL, administrată de George Medinţu, control în urma căruia în sarcina agentului economic a fost stabilit un prejudiciu de peste 7 miliarde de lei. Împotriva lui George Medinţu s-a solicitat începerea urmăririi penale pentru săvârşirea infracţiunilor de fals, uz de fals, înşelăciune şi evaziune fiscală, dosar instrumentat de către Inspectoratul General al Poliţiei şi Parchetul de pe lângă Curtea Supremă de Justiţie. În 16 mai 2001 au fost finalizate verificările efectuate de către Garda Financiară Arad. Începând cu 1 iulie şi până la 1 noiembrie 2001 am fost detaşat la Garda Financiară Timiş, nemaiavând competenţe de control în judeţul Arad. În cursul lunii septembrie, într-o întâlnire cu George Medinţu, care a avut loc la Cartierul de Vest, am văzut mai multe lucrări în lemn făcute de firma Modulex. Personal am fost la şeful firmei şi am comandat scara respectivă, însă comanda nu mi-a fost onorată. A intervenit George Medinţu, a negociat lucrarea şi datorită faptului că avea compensare de motorină cu Modulex, mi-a cerut să-i dau lui banii.

– Câţi bani şi când i-aţi dat?

– I-am dat 44 de milioane de lei, la sfârşitul lunii noiembrie 2001, la el în birou. Eram împreună cu comisarul-şef Dan Cancel, care a fost martor.

– V-a dat George Medinţu vreun act că a primit banii?

– Nu mi-a dat nici un act întrucât la data respectivă el nu făcuse plata la Modulex şi mi-a promis că-mi va factura ulterior scara. Aşa cum aveam să aflu din dosarul de la PNA nici nu avea cum să-mi elibereze vreun document, deoarece Medinţu a înregistrat toată lucrarea în contabilitatea firmei General '94, administrată de către soţia sa.

– În ce stadiu este dosarul care v-a fost întocmit de către PNA?

– În prezent sunt trimis în judecată şi dosarul se află pe rolul instanţelor din Arad.

– Cum s-a ajuns în această situaţie în condiţiile în care susţine că aţi achitat scara?

– Din motive care-mi scapă momentan, procurorul PNA Şerban Alexandru nu l-a audiat pe Dan Cancel şi nu a luat în considerare faptul că intermedierea făcută de Medinţu a avut nici o legătură cu actul de control din 16 mai 2001.

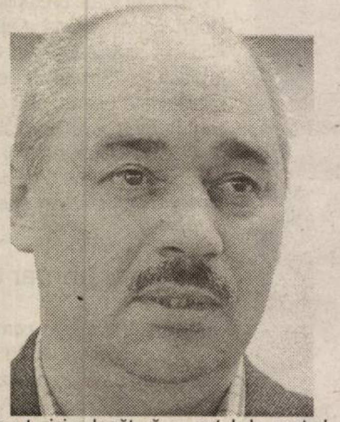

– Credeţi că sunteţi victima unei răzbunări?

– În mod cert este o răzbunare în ceea ce-l priveşte pe George Medinţu, dar sunt convins că nu numai acesta a participat la întocmirea acestui dosar, modalitatea în care a fost întocmit şi felul în care s-au desfăşurat cercetările ridicând multe semne de întrebare. Începând de la faptul că autodenunţul lui Medinţu a fost redactat în mai 2003, înregistrat la PNA în iulie 2003 şi faptul că primul act procedural în acest dosar s-a făcut în octombrie 2003, respectiv că urmărirea penală a început în ianuarie 2004, exact în perioada în care am întocmit acte cu contravenţii şi confiscări de peste 120 de miliarde lei de la SC Rompetrol SA, SC OMV România Mineral OIL SRL, SC Sheel România SRL, Rafinăria Steaua Română Câmpina, Rafinăria Vega Ploieşti şi alte societăţi din domeniul petrolier, dă naştere la suspiciuni privind adevăratul motiv pentru care PNA a efectuat o cercetare penală în regim de urgenţă - între 24 şi 31 martie 2004 -, finalizată cu trimiterea mea în judecată. Sunt convins că scopul final a fost suspendarea mea din funcţie într-o perioadă în care Rompetrol şi OMV sunt implicate în privatizarea PETROM şi că la această suspendare şi-au adus contribuţia şi unii factori locali.

– Despre cine este vorba?

– În primul rând despre apropiaţii lui Medinţu, respectiv senatorul Avram Crăciun, prietenii, în ghilimele, din Poliţia Arad, şi de către cei ţepuiţi de către George Medinţu. Aceştia din urmă speră că prin punerea în libertate a lui Medinţu pot să-şi recupereze banii. Şi vă dau un exemplu: banii pe care George Medinţu nu i-a mai returnat din afacerile cu vânzarea staţiilor de carburanţi, pe care le deţinea, către PETROM.

– Războiul împotriva dumneavoastră este la nivel atât de înalt?

– Sunt convins de acest lucru. La fel de convins sunt că se datorează contribuţiei mele directe la demascarea unor afaceri murdare ale organizaţiilor de tip mafiot din industria petrolului. Aceste lucruri au fost concretizate prin multiplele articole apărute în presa centrală în perioada octombrie 2003 - aprilie 2004, legate de afaceri cu produse petroliere, prin rapoartele înaintate conducerii Gărzii Financiare Centrale, culminând cu nota de informare adresată primului ministru Adrian Năstase. Multe dintre aceste materiale au ajuns pe masa de lucru a Consiliului Suprem de Apărare a Ţării şi au fost prezentate într-o şedinţă de Guvern, exact în perioada în care se urgenta finalizarea dosarului şi pregătirea suspendării mele.

– Credeţi că există vreo legătură între trimiterea dumneavoastră în judecată şi controlul efectuat în aceste zile de către Autoritatea Naţională pentru control la Garda Finaciară Arad?

– Cu siguranţă există o legătură, ambele acţiuni fiind concertate pentru a fi înlăturată conducerea Gărzii Financiare Arad, singura de acest gen din ţară care a avut curajul să verifice calitatea produselor petroliere comercializate de firmele menţionate mai sus, fapt ce a deranjat multe interese. Chiar dacă din verificările efectuate de către ANC nimic din sesizările apărute în mass-media, referitoare la abuzurile Gărzii Financiare Arad şi presupusa corupţie a comisarului şef Dan Cancel, în legătură cu locuinţa sa, nu se confirmă - şi nu se vor confirma! -, este clar faptul că pentru şeful GFA este un avertisment şi că în curând, dacă nu înţelege acest lucru, va fi schimbat din funcţie şi va fi numit un altul care să răspundă la ordinele primite, să nu deranjeze mafia din domeniul comerţului cu produse petroliere şi a celei cu masă lemnoasă. Vreau să menţionez faptul că în perioada 2001-2003, în urma actelor de control întocmite de către subsemnatul, cu acordul şi cu participarea directă a domnului Dan Cancel au fost trimişi în judecată peste 30 de administratori de firme, dintre care 15 se află după gratii. Lucru cu care NU se poate lăuda nici o Gardă Financiară din România. În luna ianuarie a acestui an, Garda Centrală m-a premiat cu 40 de milioane de lei pentru activitatea pe care am depus-o.

– Sunt acuzaţii că dumneavoastră şi Dan Cancel aţi protejat unele firme din Arad. Cum comentaţi?

– De la acuzaţii şi până la probe există un drum lung care trebuie pavat cu dovezi. Conform legislaţiei şi faptului că la această dată există în România patru instituţii care au acelaşi obiect de activitate este absurd să se vorbească despre protecţie fiscală întrucât fiecare dintre aceste instituţii pot efectua controale la agenţii economici. Cred că în spatele acestor acuzaţii de protecţie se ascund interese legate de obţinerea funcţiei de şef al Gărzii Financiare Arad şi reprezintă o motivaţie a declanşării unor controale care nu fac altceva decât să perturbe activitatea de control, în timp ce marii evazionişti îşi văd liniştiţi de afaceri.

– Când credeţi că se va finaliza controlul şi care vor fi rezultatele?

– Făcând abstracţie de controlul efectuat de către Autoritatea Naţională de Control, Garda Financiară Arad va fi călcată, în ghilimele, şi de către alte instituţii şi nu se vor lăsa până când nu îl vor înlătura pe Dan Cancel. Sub masca înlăturării unor aşa zise abuzuri ale Gărzii Financiare Arad şi a corupţiei din această instituţie, se doreşte de fapt anihilarea tuturor comisarilor competenţi şi înregimentarea politică, transformarea Gărzii într-o instituţie de decor. Este imoral ca statul român să-şi elimine proprii angajaţi care au dovedit că pot face faţă cu succes fenomenului de evaziune fiscală şi au alimentat bugetul de stat cu sume importante.

– Ce se va întâmpla cu Pavel Roman?

– După finalizarea procesului, indiferent de decizia instanţelor de judecată mă voi gândi serios la posibilitatea de a mă retrage. Am luptat şapte ani cu tot felul de structuri mafiote, am muncit în stres, în program nenormat. Din păcate mi-am neglijat familia şi toate acestea pentru un salar infinit de mic în comparaţie cu încasările pe care le-am adus bugetului de stat.

– În legătură cu memoriul adresat primului-ministru, ce semnale aţi avut?

– Nici un răspuns, nici o discuţie, nici o clarificare şi nici o probă menţionate în nota de informare nu am primit până în prezent. Şi nici nu cred că voi primi vreodată, având în vedere că în memoriul respectiv acuzam oameni cu funcţii importante din Guvern.

La loc, comanda!

Din tot mai multe direcţii ne parvin zvonuri care au acelaşi conţinut informativ: anume, că premierul Adrian Năstase nu va fi prezent duminică, la Arad, la „inaugurarea" celor două monumente - Statuia Libertăţii şi Arcul de Triumf. Nu ne-ar mira absenţa premierului. Dimpotrivă, surprinzător ar fi să vină, să participe la o manifestare caraghioasă din punctul de vedere al românilor arădeni. Elocventă, de altfel, pentru ce gândesc şi cum văd arădenii „inaugurarea" cu pricina a fost emisiunea, pe această temă, găzduită, marţi seara, de postul local de televiziune, RCS.

Emisiunea a sugerat cât se poate de limpede care este starea de spirit în rândul populaţiei româneşti. Una de nemulţumire profundă. Nemulţumire pentru locul amplasamentului. Nemulţumire pentru lipsa de eleganţă, pentru absoluta ignorare de către minoritatea maghiară a părţii majoritare române, în sensul că nici măcar nu şi-a pus problema dacă n-ar fi de bun-simţ ca inaugurarea parcului, aşa-zis al „prieteniei" să se facă atunci când va fi ridicat şi monumentul românesc. Fiindcă de bun-simţ era ca la o concesie să se răspundă tot cu o concesie - nicidecum printr-o atitudine de fiecare cu..., ştiţi vorba aceea românească. Nemulţumiţi sunt arădenii şi pentru faptul că partidul de guvernământ i-a sfidat în mod repetat. În plan local, pentru că nu a fost consultată populaţia Aradului cu privire la oportunitatea reamplasării grupului statuar al celor 13 generali (după unii, e vorba de cele 13 provincii ale „Ungariei Mari"), a locului unde să fie amplasată, dacă arădenii ar fi spus „da". Nici Bucureştiul, prin Ministerul Culturii, nu ne-a consultat pe noi, arădenii, dacă apreciem monumentul „românesc" pe care, iată, ni-l trânteşte-n ogradă. Ne place, nu ne place, trebuie să-l suportăm, că aşa vreau Adrian Năstase şi Răzvan Teodorescu. Nemulţumiţi, aproape fără excepţie, s-au arătat arădenii faţă de felul în care le sunt ignorate voinţa şi sentimentele, de către primarul pe care l-au ales să-i reprezinte, Dorel Popa. În esenţă, telefoanele care „au intrat" în emisiune îl acuzau pe primar că prin voturile ungureşti i-a trădat pe români. Şi aceeaşi învinuire i se aduce şi lui Adrian Năstase.

Aşa stând lucrurile, vizita premierului Năstase la Arad s-ar potrivi precum nuca în perete. Şi apoi, dincolo de inaugurarea grupului statuar unguresc, nu este nimic de sărbătorit. Afară de cazul în care n-am avea simţul ridicolului şi ne-am apuca să sfinţim pozele cu intenţia de monument care să-i reprezinte pe români, în respectivul parc. Deci, dacă Adrian Năstase a ajuns la concluzia că n-are ce să caute la Arad, pe 25 aprilie, a gândit cât se poate de corect!

Tristan Mihuţa

Accente

Poşta redacţiei

Vremea vorbelor a trecut

I. Dan, Bl. 5/2, Arad. Ultimul sondaj de opinie - comandat de către ziarul „Adevărul" de Bucureşti - dă câştigător la alegerile parlamentare din toamnă tot PSD-ul, el întrunind 42% din sufragii faţă de 29%, cât adună Alianţa PNL-PD. Pe locul trei se situează PRM-ul cu 14%. Aceeaşi situaţie se înregistrează şi la alegerile locale pentru funcţia de consilier judeţean: PSD - 40%, PNL - 19%, PRM - 13% şi PD 11%.

De ce, în ciuda criticilor la care este supus şi a nemulţumirilor unei bune părţi a populaţiei, PSD-ul este, totuşi, preferat celorlalte partide, şi în special partidelor din Opoziţie? Greu de spus, la mijloc find mai multe cauze, printre acestea numărându-se însă cert şi lipsa unor soluţii sau programe alternative credibile din partea Opoziţiei. Opoziţie care, în cele mai multe cazuri, doar arată cu degetul sau critică fără a propune ceva în loc. Ceva, evident, care să convingă, care să reprezinte o soluţie viabilă la o stare sau alta de lucruri. Aşa este, vremea vorbelor a trecut, treabă pe care din păcate, cei mai mulţi politicieni de-ai noştri nu o pricep.

Asta e!

„În calitate de cetăţean al acestui oraş, contribuabil prin impozite şi taxe la bugetul statului, dar şi în calitate de urmaşă a părinţilor mei, care au avut o strânsă legătură de prietenie cu familia Goldiş, doresc să pun câteva întrebări acelora care au hotărât peste voinţa noastră, a arădenilor, înfiinţarea Parcului reconcilierii româno-maghiare în Piaţa Pompierilor şi, mai ales, amplasarea statuii vrajbei noastre.

- De ce se ţin secret amănunte despre Monumentul Revoluţiei Române de la 1848? ◆ Ce şi pe cine vor reprezenta cele 14 basoreliefuri din bronz? ◆ Ce va reprezenta şi mai ales pe cine, grupul statuar format din 30 de personaje? ◆ De ce nu se cere şi părerea noastră, a cetăţenilor din Arad, în legătură cu felul în care ar trebui să arate monumentul românesc? ◆ De ce se face dezvelirea Ungariei milenare în 25 aprilie, şi nu odată cu deschiderea întregului Parc al reconcilierii? ◆ Cine şi de ce se grăbeşte atât de tare? ◆ Doresc să ştiu dacă Ion Buteanu, prefect al Legiunii Zărandului, arestat şi fe-recat în lanţuri la Abrud de maiorul Hatvány, în 23 mai 1849 şi spânzurat la numai 28 de ani, după o noapte de chef a maghiarului, va face parte din acest grup statuar? ◆ Dacă pe una din cele patru plăci inscripţionate vor fi scrise cuvintele lui I. Buteanu «Mor liniştit căci a mea moarte este răsbunată de ajuns prin cele două pierderi totale ale ungurilor la Abrud» sau când I. Buteanu, înainte de a trece în veşnicie, a aruncat la picioarele lui Hatvány punga cu galbeni zicând: «Luaţi-o, tâharilor, pentru asta luptaţi voi, nu pentru libertate!» ◆ Vreau să mai ştiu dacă Simion Balint, prefect al Legiunii Arieşului, «preotul cu crucea în frunte», înmormântat în biserica greco-catolică din Roşia Montană, va face parte din cele 30 de personaje ale grupului statuar român? Sau dacă, pe o placă inscripţionată, va apărea cântecul din Munţii Apuseni: «Popa Balint ca paroh / Peste Roşia ţine foc / Ţine foc, ţine bătaie / Pe duşmani pe toţi să-i taie!» I Dar Petru Dobra, prefect al Legiunii Zlatna, victimă a teroarei dezlănţuite de Hatvány şi a înşelătoriei lui Kossuth, care l-au torturat bestial şi apoi l-au ucis, va face parte din grupul statuar?

Sunt multe întrebări de pus, pentru că din 1999 şi până azi ne-am confruntat cu trădarea, incompetenţa, nepăsarea, necunoaşterea istoriei noastre sau ignorarea ei, din partea celor ce ne-au condus şi ne conduc, umilindu-ne şi călcând în picioare demnitatea noastră de români. Ei sunt interesaţi doar de voturile UDMR-ului, pentru a se menţine infinit la putere. Pentru ei contează mai mult istoria Ungariei, şi nu a noastră, a românilor!

Dar vor vedea ei rezultatul în 6 iunie şi 28 noiembrie a. c.!

Olimpia Măcinic, Arad"

D-na Măcinic, nu sunteţi prima care pune aceste întrebări, adevărul fiind că de data aceasta PSD-ul local şi Dorel Popa au sărit peste cal. Şi au sărit pentru un motiv pe care îl ştie oricine: pentru că au nevoie disperată de votul UDMR-ului la alegerile locale, vot pentru Consiliul Local şi vot pentru dl. Popa, ca viitor primar. La aceasta se reduce totul: la un târg clar între UDMR şi PSD: vă dăm votul la 6 iunie dacă acceptaţi să instalăm statuia înainte de alegeri, respectiv pe 28 aprilie.

Un pas înainte, doi paşi înapoi

„După aproape un deceniu şi jumătate de la Revoluţia din decembrie 1989, ne scrie Pavel Ciurdaru, din Arad, mulţi oameni încă nu înţeleg ce se întâmplă în ţara asta. Şi asta pentru simplul motiv că unii au devenit prea bogaţi peste noapte, în timp ce alţii - şi aceştia nu sunt puţini la număr - trăiesc într-o sărăcie lucie, greu de imaginat. Sigur, nu poate spune nimeni că acum nu este democraţie, dar ce folos? - pentru că de ea profită doar unii, care nu mai ştiu ce să facă cu banii, adunând vile şi case peste case, în timp ce alţii sunt aruncaţi în stradă, cerşesc pe la colţuri ori îşi caută o bucată de pâine pe la containerele de gunoi.

Evident că, pentru toate belelele care au dat peste capul nostru, vinovată nu este decât actuala guvernare. Degeaba încearcă Adrian Năstase să ne adoarmă cu poveşti pentru copii şi în special în privinţa pensiilor care sunt o adevărată bătaie de joc! Nu sunt nostalgic, dar nu pot să nu amintesc că înainte de '89 era de lucru aici, în ţară, şi nu a trebuit să meargă nimeni în străinătate, aşa cum se merge în prezent în Spania, la cules de... căpşuni!

Am făcut noi un pas înainte, că ne-am câştigat libertatea, dar am făcut doi paşi înapoi pentru că acum trăim cu mult mai rău ca înainte".

Aveţi dreptate, d-le Pavel Ciurdaru, şi pensionarii care sunt la ora actuală cea mai puternică forţă din România ar putea schimba multe prin votul lor. Inclusiv obligarea Puterii de a nu-i mai desconsidera pe pensionari şi de a le „închide gura" de două ori pe an cu o „majorare" a pensiei de... 40.000 de lei, ceea ce, într-adevăr, este strigător la cer!

Mircea Dorgoşan

Un italian acuză polițiștii arădeni de abuzuri grave

● Pretindere de mită! ● Regizarea unui flagrant cu droguri

Un conflict, aparent banal, apărut între doi italieni în vârstă de aproximativ 55 de ani, a căpătat valențe dramatice în momentul în care pe fir au intrat câțiva polițiști arădeni. Aceștia, în loc să descurce ițele scandalului, mai tare le-au încurcat.

Orice arădean îți poate spune, la orice oră, faptul că a auzit de polițiști care au comis abuzuri. Totul trebuie însă demonstrat și susținut cu declarațiile unor martori. De cele mai multe ori, cetățenii pățiți se feresc să meargă până la capăt, nu vor să se complice, să aibe probleme. De data aceasta, am găsit oameni scârbiți de comportamentul și promisiunile unor apărători ai legii, oameni dispuși să meargă până la capăt. Să demaște abuzurile făcute de oamenii care ar fi trebuit să aplice legea. Ne-am bucura dacă întâmplările prezentate de noi mai jos ar fi singulare.

Să spargem ușa cu... Poliția

Ricchi Primo, un sculptor italian cunoscut mai bine ca Primone, locuia la apartamentul din Aradul Nou al lui **Alessandro Enrico (zis Roberto)**. Primul zice că stătea în chirie și plătea, lunar, 70 de euro plus cheltuielile, Roberto afirmă că l-a primit ca pe un musafir, fără să-i pretindă nici o taxă suplimentară. Asta se întâmpla în ultimele luni ale anului trecut. La mijlocul lunii februarie 2004, când Primo s-a întors dintr-o excursie la Craiova, a găsit iala de la ușă schimbată. Evident că a intrat în panică, pentru că în apartament avea foarte multe bunuri de valoare dar și de strictă necesitate: aparatură electronică scumpă, haine, unelte pentru sculptură, documente personale, 50 de sticle de vin, 50 de sticle de șampanie, sticle de whiski etc. Valoarea totală a acestor lucruri, după Primo, se ridică la 5.000 - 6.000 de Euro. În data de 19 februarie face o plângere la Poliție. La sugestia unuia dintre polițiști (Costa Radu), Ricchi Primo merge să spargă ușa pentru a-și recupera bunurile. Nu face acest lucru singur, ci însoțit de polițiști, administratorul imobilului (blocul 6) și câțiva vecini - martori. În scurt timp de la forțarea ușii, la fața locului a sosit un alt echipaj de poliție și angajații lui Roberto care au început să protesteze. Ricchi Primo s-a arătat îngăduitor, a vrut să evite scandalul și a luat din casă doar telefonul mobil, medicamentele (care îi erau vitale) și cheile de la garajul în care îi era mașina. Celelalte lucruri urma să le recupereze ulterior. Din păcate, pe unele nu le-a mai văzut nici în ziua de astăzi. Asta pentru că Roberto s-a înfuriat... Totuși, în scurt timp, a trimis un angajat cu o parte din lucruri la prietena lui Primo. Nu înțelegem de ce nu i-a înapoiat toate bunurile... Partea cea mai interesantă a lucrurilor începe însă ceva mai târziu...

Sculptorul italian Ricchi Primo vrea un singur lucru: să-și recupereze bunurile, evaluate de el la aproape 6.000 de euro

Regie pentru flagrant cu droguri!

Cazul este preluat de către un alt sectorist - Ilie Crișan. Acesta îi dă întâlnire lui Primo la un restaurant din Aradul Nou. Crișan vine împreună cu un coleg (Corhei) iar Primo cu prietena sa - o arădeancă de 33 de ani. Despre Corhei italianul are numai cuvinte de laudă: **„A avut un comportament ireproșabil. Nu a consumat alcool și când Crișan a început să vorbească lucruri mai ciudate Corhei și-a cerut scuze și a plecat din local"**. Nu aceeași impresie i-a făcut-o cetățeanului străin plutonierul Crișan. Ricchi Primo ne-a dezvăluit că polițistul, a mâncat bine și a mai consumat și câteva sticle de vin alb, dar și o cantitate considerabilă de vodcă - totul pe cheltuiala italianului care îl invitase la masă. Apoi, l-a sunat pe Roberto și a început să-l amenințe că dacă nu îi va da bunurile înapoi lui Ricchi Primo, nu îi va fi bine. Roberto l-a înjurat și a închis telefonul. Încălzit probabil de alocool, Crișan a început să prindă curaj și să le prezinte celor doi interlocutori diferite căi de rezolvare a problemei. Potrivit celor doi, Crișan ar fi cerut 2000 de euro pentru punerea în legătură cu un șef mare din Poliția arădeană, care ar fi rezolvat imediat problema. Apoi, a sugerat ca Ricchi să forțeze ușa apartamentului lui Roberto, să-și recupereze bunurile și să lase ascuns un pliculeț cu droguri!!! Un telefon dat apoi „brigăzii antidrog" ar fi fost suficient pentru „ascunderea" la răcoare a lui Roberto pe o perioadă de aproximativ 15 ani de zile. Variantele l-au îngrozit pe Primo, care era conștient că astfel de lucruri ar fi fost posibil să i se regizeze chiar și lui. Văzând că „Primone" nu mușcă momeala și nu reacționează pozitiv la ideile sale, Crișan începe să sugereze că a venit cu mașina personală, că ar avea nevoie de bani pentru benzină, că are nevoie de valută deoarece are nevasta în spital...(În urma verificărilor făcute de noi, soția lui Crișan chiar era internată la acea dată într-un spital arădean!). Italianul nu s-a arătat deloc generos când a fost vorba de bani. Întâlnirea se termină însă după câteva ore pentru că Ricchi P. primește un telefon de la Roberto care îl cheamă să facă pace.

Băut, în uniformă, cu dosarul sub braț...

...Așa a apărut, în aceeași seară, Ilie Crișan, în restaurantul „Oriano" - unde s-au întâlnit să se împace cei doi italieni. Ei susțin că polițistul a venit neinvitat (știa de întâlnire din convorbirea telefonică pe care a auzit-o în restaurantul din Aradul Nou). La vederea lui, Roberto începe să-l înjure ca la ușa cortului. Cu toate acestea, Crișan rămâne în local, se așează la o masă și continuă să consume băuturi alcoolice. După câteva ore, personalul și clienții localului îl văd, echipat în uniformă, beat mort, dormind în mașina sa care era parcată în fața la „Oriano".

La Comisia de Disciplină...

Culmea este că, toate aceste lucruri grave au fost aduse la cunoștința superiorilor lui Crișan fără a se lua măsuri ferme. Lucrurile încep să se agraveze pentru Crișan abia acum, când cazul a ajuns (adus de noi) pe masa de lucru a comandantului Poliției Municipiului Arad - comisarul șef **Gheorghe Țica**. Acesta ne-a declarat că se vor efectua cercetări cât se poate de seriose în acest caz: **„A fost desemnată o comisie care va ancheta lucrurile care ne-au fost aduse la cunoștință. Vom face propuneri de judecare a lucrătorului nostru în Comisia de Disciplină - urmând a se face propunerile corespunzătoare, în funcție de gravitatea faptei"**.

Crișan aprobă doar parțial acuzațiile care i se aduc. Recunoaște că a fost în cele două localuri, că a consumat băuturi alcoolice dar spune că nu a pretins bani... Evident că nu va recunoaște nici acuzațiile legate de droguri. Un lucru este sigur, colegii lui din Poliție știau că a mai avut probleme cu alcoolul. Dar credeau că s-a lecuit.

Comisarul-șef Gheorghe Țica - hotărât să facă ordine în „sector"

Roberto...

Ne-a declarat că nu vrea să aibe nici un fel de probleme cu Poliția. De asemenea, Roberto se arată dispus să îi înapoieze lucrurile lui Ricchi Primo. **„Eu i le dădeam și atunci. I-am spus numai să aștepte câteva zile, până îmi trec nervii. El nu era chiriaș ci musafir la mine. Am schimbat iala pentru că lăsa cheile altor persoane străine și acest lucru nu mi-a convenit. Nu am nici o pretenție față de polițiștii și persoanele care mi-au spart ușa, dar nu consider că s-a procedat corect din punct de vedere legal"**, a declarat **Roberto (Enrico Alessandrini)**.

Amenințări mafiote gen: „te tai bucățele!..."

Spune Ricchi P. că a primit la adresa lui și a concubinei sale - de la cel supranumit Roberto. **„M-a amenințat că îmi sparge fața, că mă taie bucățele, că mă omoară. Aceleași lucruri le-a auzit și prietena mea și familia ei. De mai multe ori ne-a sugerat amical că... oricând se poate întâmpla orice. Ne-a spus că ori ne liniștim și facem pace ori... va fi război. Sincer, puțin mă tem să nu facă gesturi necugetate sau să supăr pe cineva de la Poliție"**, ne-a declarat sculptorul „Primone". Și celălalt italian pare deschis spre o împăcare pentru simplul motiv că vrea liniște. Rămâne de văzut dacă Ricchi Primo va reuși să-și recupereze bunurile. Oricum, pe el întâmplarea l-a marcat destul de mult, artistul nefiind obișnuit cu astfel de comportamente dure. El spune că a venit să-și trăiască ultimii ani din viață în România, în pace. Tot ce vrea e să lucreze liniștit. Cu câțiva ani în urmă, a făcut o sculptură care a fost cumpărată la o licitație caritabilă de către clubul Bologna Calcio. Banii - 20.000 de euro - au fost donați copiilor din Africa (eveniment consemnat de Gazzeta di Modena). O astfel de lucrare ar vrea să facă și pentru români. Dar deocamdată, nu are unelte...

***

Dincolo de buna credință a lui Primone și pragmatismul lui Roberto, cei doi cetățeni străini, fie că se împacă, fie că nu, au rămas cu un gust amar față de modul în care au fost tratați de către polițiștii arădeni. Nu e puțin lucru să spargi (fără documente legale) ușa unui proprietar, să nu fi în stare să rezolvi de câteva luni o simplă recuperare de bunuri, să ceri mită, să pui la cale regizarea unui flagrant cu droguri, să defilezi prin restaurante beat pulbere și echipat cu uniforma Poliției Române... Și, mai presus de toate, să scapi basma curată după ce ai fost reclamat la superiori...

Olimpiu Bulzan

Cu participarea unor „grei" din Ministerul Administrației și Internelor

S-a înființat Centrul Zonal de Poliție Rurală Vladimirescu

În cursul zilei de ieri, la Comandamentul de Jandarmi Județean Arad a avut loc **convocarea zonală cu purtătorii de cuvânt din structurile teritoriale ale Ministerului Administrației și Internelor**, din județele **Arad, Caraș-Severin, Hunedoara și Timiș**. Acțiunea a fost condusă, din partea Ministerului Administrației și Internelor, de comisarul șef de Poliție **Gheorghe Boblea**, șeful Direcției de Informare și relații Publice, respectiv de chestorul de poliție **Ion Sultănescu**, șeful Direcției Poliției de Ordine Publică.

La finalul întâlnirii de lucru a purtătorilor de cuvânt din cele patru județe, în sala de ședințe a Comandamentului de Jandarmi Județean Arad (cu sediul la Vladimirescu) a avut loc o conferință de presă, unde chestorul șef Ion Sultănescu a detaliat obiectivele cuprinse în Programul inițiat de Minister, intitulat **„Pentru comunitate - împreună cu cetățenii"**. Iată câteva obiective: asigurarea climatului de ordine și siguranță publică, dezvoltarea parteneriatului cu societatea civilă, asigurarea transparenței activității și creșterea încrederii populației în serviciile oferite de Poliție etc.

Am mai aflat, ieri, că în cadrul Programului Prioritar de Acțiune al Ministerului Administrației și Internelor, intitulat **„Pentru liniștea comunității rurale"**, s-a luat măsura înființării unor **Centre Zonale de Poliție Rurală**, care să asigure o legătură eficientă și operativă cu Inspectoratul Județean, atunci când este nevoie. În consecință, la orele 12,00, chestorul de Poliție Ion Sultănescu, împreună cu primarul comunei Vladimirescu, Ioan Pantoș, au inaugurat Centrul Zonal de Poliție Rurală Vladimirescu. Centrul este al unsprezecelea de acest gen din județ, iar despre rolul și importanța sa în îndeplinirea sarcinilor și obiectivelor ce revin Poliției Române în cadrul Programului „Pentru liniștea comunității rurale" au vorbit comisarul șef **Nicolae Gudiu**, șeful I.P.J. Arad, **Ioan Pantoș**, primarul comunei Vladimirescu, comisarul șef **Gheorghe Boblea**, respectiv chestorul șef **Ion Sultănescu.**

Eugenia Pantea

Banul public

(Urmare din pagina 1)

Numărul de zile lucrate doar pentru plata impozitelor și taxelor pentru stat depinde evident de nivelul acestora. Or acesta este și marele handicap al sistemului nostru fiscal. Nivelul de taxare al muncii (CAS) este cel mai mult din Europa Centrală și de Est. Taxele salariale depășesc astăzi 49% din fondul de salarii. Originea acestei supraimpozitări este în marele dezechilibru între salariații plătitori de impozite și pensionari plus asistații social. Evident că reducerea drastică a CAS ar fi cel mai bun mijloc de stimulare a ofertei de muncă și scoaterea la lumină a unor hălci din economia neagră. Suprataxarea obligă pa-tronatele să recurgă la tot felul de mijloace pentru a menține salariile legale mici, aproape de minimul pe economie și veniturile salariaților decente. Altfel cum s-ar putea explica fenomenul unic în lume că, pe fondul creșterii economice din ultimii patru ani, să-ți scadă numărul salariaților din economie de la 4,6 milioane în decembrie 1999 la circa 4,2 milioane acum. Așadar avem o creștere economică susținută, scade numărul șomerilor dar și al salariaților. Un mister la care probabil unii finanțiști nu știu ce ar răspunde. La presiunea asupra salariatului se adaugă un alt handicap: nivelul impozitului pe profit (care a fost la un moment dat 45% apoi 38 și astăzi 25%). Tradus ar însemna că muncești un an ca să faci profit dar statul vine și-ți spune că poți să păstrezi doar profitul de 9 luni. Dacă îți aloci dividende din acesta, adică din profitul impozitat cu 25% statul îți spune că mai trebuie să-i dai 10%. Așa se face că aproape jumătate din firme n-au profit. Lipsa de activitate a României în stimularea investitorilor străine se acutizează și mai mult o dată cu „concurența fiscală" a celorlalte țări din jur. Dar nu numai noi avem nevoie de investiții și noi locuri de muncă. Iar cazul impozitului pe profit acesta a fost redus în Ungaria la 16%, Polonia și l-a redus de la 27 la 19%, ceea ce a obligat și Austria să-l coboare de la 34 la 25%. Un alt exemplu este rata unică de impozitare pe venit aplicată în țările baltice, în Rusia și Slovacia și eșuată la noi din motive de „etică și echitate". Ori se știe impozitele mari nu au neapărat ca rezultat creșterea veniturilor bugetare. Ba chiar dimpotrivă. Pe de altă parte, din perspectiva contribuabilului cocoșat de taxe și impozite, solicitările de bunuri publice (asistență sanitară, învățământ, justiție) de calitate și cantitate corespunzătoare sunt tot mai imperative.

Firesc, după ce am lucrat 110 zile pentru stat este de așteptat ca și acesta să facă ceva pentru noi. Doar e vorba de bani publici.

În urma concursului cu un singur participant

Aradul s-a ales cu un monument kitsch lângă Statuia Libertății

(Urmare din pagina 1)

Am luat legătura cu sculptorul **Dumitru Șerban**, președintele filialei Arad a Uniunii Artiștilor Plastici, care a afirmat că, în calitatea sa de președinte U.A.P. Arad nu a fost contactat în vederea unui concurs pentru viitorul Monument al Revoluției de la 1848. Iar în calitatea sa de sculptor, **„Nu mi s-a cerut să prezint un proiect"**, spune Dumitru Șerban. În privința întregului ansamblu monumental, sculptorul Șerban are o altă viziune: **„Statuia Libertății ar fi trebuit amplasată pe locul ei inițial, adică în Piața Avram Iancu, deoarece a fost gândit în raport cu arhitectura acestei piețe. Reamplasarea Statuii Libertății într-o piață cu construcții diferite între ele și fără legătură cu monumentul, creează un alt raport între spațiu și monument, altul decât cum a fost gândit"**. Referitor la viitorul Monument românesc al Revoluției de la 1848, sculptorul Dumitru Șerban îl consideră **„un kitsch inutil în coasta Statuii Libertății"**. Iar concursul cu un singur participant pentru realizarea acestui proiect **„o mascaradă". „Arădenii trebuia consultați dacă acest amplasament pentru două monumente rezolvă problema, din punct de vedere estetic sau politic, în pragul integrării noastre europene"**, e de părere Dumitru Șerban.

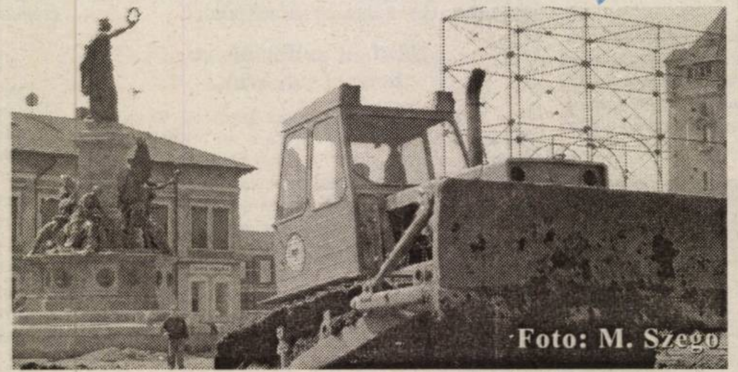
Foto: M. Szego

***

În această duminică de 25 aprilie se va inaugura Parcul Reconcilierii, unde alături de falnica Statuie a Libertății vor sta niște mușamale pe o schelărie metalică, reprezentând viitorul monument românesc. Care, o spun specialiștii, este de o valoare artistică mediocră. **Cine se va face responsabil peste timp, când, din niște meschinării personale sau aranjamente electorale, Aradul va trebui să înfrunte lumea cu un asemenea monument jalnic? Ne punem legitima întrebare: ce fel de concurs este acela la care se prezintă un singur candidat pentru un proiect de o asemenea amploare, materială și spiritaulă totodată? Cum e posibil ca Uniunea Artiștilor Plastici Arad să nu fi avut cunoștință de organizarea acestui concurs, ca să nu mai vorbim de concetățenii noștri?** Este înjositor pentru Arad, iar gestul mai marilor care au decis astfel este de neiertat.

La Complexul Muzeal

Monetărie habsburgică și noutăți

Ieri, 21 aprilie, la orele prânzului, în prima sală a Secției de istorie din cadrul Complexului Muzeal, s-a vernisat expoziția de Monetărie habsburgică. Acțiunea a fost rezultanta colaborării dintre tânărul colecționar și student **Florin Demian** - lăudabilă aplicație - și reputații muzeografii **Natalia Dascălu** și **Horia Lascu.**

Dl. Peter Hugel, directorul lăca-șului arădean al muzelor, a prezentat publicului, constituit în proporții egale din muzeografi și studenți, cât și celor câtiva reprezentanți ai presei, epoca și exponatele cuprinse în cele cinci vitrine. Directorul a mai fost susținut în demesul său de domnul **Augustin Mureșan**, care sublinia că o importantă colecție de acest gen se găsește în depozitele muzeului, întregită cu alte exponate ilustrative: sigilii, steaguri, emisiuni filatelice.

Acțiunea este subsumată inițiativei **„Primăvara studențească"** a Ligii Studenților din Universitatea „Aurel Vlaicu" ce programează, în intervalul 20-28 aprilie, expoziții de artă plastică, vizionări de filme de cinematecă, concursuri sportive.

* * *

În altă ordine de idei, am aflat că muzeul va cunoaște câteva înnoiri: se schimbă modul de etichetare a exponatelor din tot complexul muzeal, se va avea în vedere expunerea unor piese noi și a unora ce evocă istoria locală, două săli vor ilustra desfășurarea Revoluției din '89 la Arad, va apărea mult așteptata secție de etnografie și ,în sfârșit, în muzeu va reintra ... soarele.

Dana Todor

Dialoguri la Festivalul Festivalurilor

14 țări, de pe trei continente, 180 de liceeni francofoni, ateliere de teatru, spectacole în limbi materne, toate acestea s-au întâmplat săptămâna trecută la Festivalul Festivalurilor Teatrului Licean Francofon, organizat de Asociația AMIFRAN, pentru a doua oară în cei nouă ani. La finalul festivalului, am purtat câteva discuții cu cei implicați direct în organizarea festivalului, în mișcarea teatrului francofon încă de la înființarea ei.

„Acesta a fost farmecul - nu ne-am așteptat să organizăm noi Festivalul Festivalurilor"

● *Spune FLORIN DIDILESCU, președintele Asociației AMIFRAN*

- Care sunt gândurile la finalul ediției a IX-a a Festivalului Festivalurilor, a doua ediție organizată de Amifran, pe neașteptate?

- Aș spune într-un fel că tocmai acesta a fost farmecul - că nu ne-am așteptat să-l organizăm noi și că această luptă cu timpul a fost o provocare care ne-a mobilizat și a făcut ca efortul să nu se întindă în timp ci să fie un efort comprimat. Cu atât mai mare este satisfacția cu cât efortul nu s-a întins pe nouă luni de pregătire așa cum ne așteptasem, ci totul s-a întâmplat în trei luni de zile.

- Ceea ce v-ați propus ați realizat?

- Probabil am fost prudenți și ne-am propus exact ceea ce putem să realizăm. Dacă ceea ce am realizat a atins calificativul excepțional, cu atât mai bine. La această întrebare cred că participanții sunt cei mai îndreptățiți să răspundă. Din punctul nostru de vedere, atâta timp cât tot ceea ce a ținut de transportul, cazarea, masa trupelor, de condițiile de spectacol și desfășurarea atelierelor, a funcționat bine, fără nici un accident grav, asta înseamnă că lucrurile au mers foarte bine și că scopul nostru a fost atins. Sigur că da, în termeni de participare, ca receptare a festivalului de către public, nu a mai fost atâta public cât vine de obicei în toamnă la festivalul nostru Amifarn. Dar este și normal; numărul de participanți a fost mic însă a fost mare numărul de țări - 14 țări La un festival normal avem 8-9 țări prezente, dar participarea românească este covârșitoare, sunt cel puțin 12 trupe din România. Acum au fost cam 180 de participanți, iar festivalurile noastre obișnuite au peste 300.

- Care e participarea la organizarea Festivalului Festivalurilor a celorlalte asociații membre ale Rețelei teatrului francoofon? V-au sprijinit?

- În primul rând ne-au spijinit Asociația „Vents et Marees" din La Roche sur Yon, Franța și Asociația internațională ARTDRALA, este vorba despre Artă Dramatică Limbă Străină, o asociație care federează toate asociațiile naționale. Amifran este membru fondator în această asociație, care are de jumătate de an personalitate juridică, ea este înscrisă la Bruxelles, are cont și este materializarea unei situații de fapt care exista - această rețea internațională care acuma a căpătat personalitate juridică. De acum înainte ne vom exprima prin această asociație internațională. Personal sunt membru în biroul de conducere al acestei asociații.

- Care sunt următoarele proiecte ale Amifran?

- Proiectul cel mai apropiat al nostru este Grenoble. Îl așteptăm cu emoție, pentru că la această ediție a XV-a a Întâlnirii teatrului european de la grenoble, o ediție jubiliară, Amifran va pregăti un nou spectacol, de fapt o reluare. Încercăm să reluăm „Piatra albastră" într-o altă versiune, puțin îmbunătățită, un spectacol de 50 de minute, gândit pentru limba franceză, dar și pentru limba română. În al doilea rând, ne pregătim pentru tema mare a festivalului de la Grenoble din iulie, care anul acesta este romanul lui Bulgakov, „Viața domnului de Moliere". Tema paradei - cele cinci episoade care vor fi realizate - este „La vie de Monsieur de Moliere". Personal mi s-a încredințat realizarea primului episod, nașterea dlui Moliere, episod care se va desfășura chiar pe esplanada catedralei notre Dame din Grenoble. Așa că este din nou o provocare, atât pentru copii, care trebuie să citească romanul, să-i înțeleagă sensurile, și sigur pentru mine este un nou exercițiu pentru a-mi pregăti atelerul internațional pecare va trebui să-l conduc acolo la Grenoble. În toamnă va fi festivalul nostru Amifran, cu mai puține mijloace financiare, în care vom invita doar trupele din România, 12-14 spectacole. Așa că evaluarea din octombrie își propune să facă o ordonare a trupelor românești în vederea planificării participării lor la diverse festivaluri pentru anul 2005, inclusiv la Festivalul Festivalurilor de la La Roche sur Yon.

„Tot mai multe țări s-au contaminat de teatru francofon"

● *apreciază JEAN LATAILLADE, președintele Asociației „Vents et marees" din La Roche-sur-Yon, Franța*

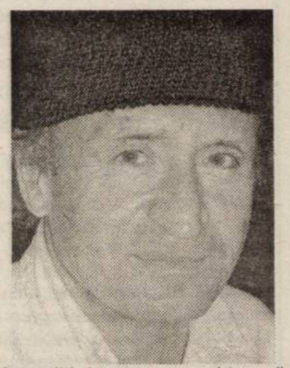

- Vorbiți-ne puțin despre începuturile Rețelei Teatrului Francofon pentru Liceeni.

- Rețeaua a pornit de la Asociația „Vents et Marees", și apoi au venit cele mai importante asociații, printre care AMIFRAN din România și deja a devenit amplă. Sunt din ce în ce mai multe țări care ni se alătură, majoritatea din Europa, dar în ultima vreme și Africa de nord se dezvoltă vizibil - sunt în rețea Maroc, Tunisia, Egipt și acuma Liban. Deci sunt tot mai multe țări care „s-au contaminat".

- Ce impresie v-a lăsat această ediție a Festivalului Festivalurilor?

- E miraculos ce s-a întâmplat. Această ediție trebuia să aibă loc la Istanbul în Turcia, dar din cauza atentatelor din Turcia am fost obligați să anulăm. Și atunci Amifran și Florin Didilescu și-au asumat organizarea. Poate sunt mai puține țări decât era prevăzut, dar în ciuda a tot „temperatura" a fost bună, adusă de teatru, de oamenii care fac teatru. Lucrurile sunt foarte diverse, mai bune sau mai puțin bune, și ele țin de calitatea limbii vorbite, de calitatea artistică. Dar sunt anumite constanțe pozitive, și sper că ceea ce e bun se va impune în fața a ceea ce e mai puțin bun și va forma direcția în care se va merge.

- Există în acest sens stagii de formare a profesorilor care fac teatru în limba franceză cu elevii?

- Da. De exemplu noi, Asociația „Vents et Marees", avem un protocol cu Ministerul Afacerilor Externe în privința acestor formări. Noi putem forma profesori prin programul care se numește „Teatru, educație, franceza ca limbă străină". Am făcut un stagiu de pregătire cu profesorii și în România, în colaborare cu Amifran, în luna august. Cred că aceste formări permit să ne dăm seama în ce direcție să mergem din punctul de vedere al teatrului și al limbii franceze. Și, mai ales, formăm o echipă.

- De ce nu sunt premii la Festivalul Festivalurilor?

- Festivalul festivalurilor nu a fost niciodată conceput ca o competiție. Pentru că aici vin cele mai bune trupe din fiecare țară, așa încât nu putem face competiție între țări deoarece uneori lucrurile se pot confunda - că am alege țara, nu trupa. E un cadru amical, în care competiția nu își găsește locul.

- Cum vi se par tinerii francofoni de acum?

- Foarte diferiți, datorită realităților foarte diferite din țara fiecăruia. Sunt unii care vorbesc bine franceza, alții care abia o descoperă, care vin la festival pentru că le place teatrul și prin teatru învață franceza. Trebuie făcute eforturi pentru a lega mai bine studiul limbii franceze de teatru, pentru că suntem totuși într-un mediu școlar. E una din chestiunile pe care eu le-am abordat la festival.

Alain Kauff - fotoreporter de festival

ALAIN KAUFF poate fi considerat unul din cei mai vechi prieteni ai AMIFRAN. De la înființarea asociației, an de an Alain Kauff vine de la Strasbourg pentru a fi alături de arădenii francofoni la festivalul de teatru. La această ediție, cu toții l-am putut vedea pe Alain Kauff mereu în primul rând în sala teatrului, la toate reprezentațiile, făcând fotografii, care au ilustrat din belșug revista festivalului, „Girouette de la nuit"...

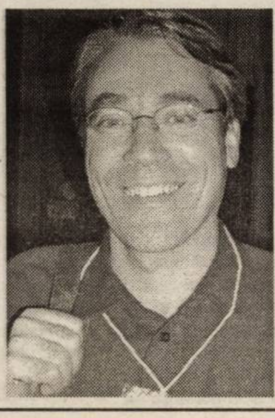

- Iată-vă într-o postură inedită la festival. Sunteți fotoreporter...

- La această ediție am propus dlui Didilescu să-mi atribui un rol util și să particip la realizarea memoriei acestui festival. Sunt aici de mulți ani și am remarcat că nu există o galerie de portrete din toate piesele magnifice pe care le-am văzut, de la toate trupele din toate țările care au venit la Arad. Și mi-am spus că e timpul să încerc să recuperez și să vin cu o soluție și atunci am propus să fac poze, iar dl Didilescu să le facă un cadou fotografic trupelor care au fost în festival.

- Cum s-a văzut festivalul prin ochiul fotografului?

- Mi-a plăcut mult acest rol, pentru că a capta secunda în care atitudinile sunt cele mai grăitoare, în care oamenii se exprimă din toată inima loc e ceva foarte puternic și am încercat să redau aceste imagini. Nu e mereu ușor din cauza dificultăților tehnice, dar asta am încercat să fac.

***

La plecare, fiecare trupă a plecat acasă cu o amintire: un CD cu fotografii din festival...

Grupaj realizat de Cătălina Latu
Foto: Margareta Szegő

Ilie Stan a detonat „bomba"

Locic va prelua UTA, la finalul campionatului

Situația de la FC UTA a luat, de ieri, altă întorsătură. La obișnuita Conferință de presă săptămânală, Ilie Stan a început discursul său prin a spune că Marius Locic va prelua FC UTA, la finalul acestui campionat. **„De cinci minute m-a sunat Marius Locic și mi-a spus că peste o lună și jumătate va prelua clubul arădean. La un moment dat a dorit să renunțe, pentru că mai mulți oameni de fotbal l-au anunțat că la UTA sunt fotbaliști fără caracter și nu are rost să bage bani în această echipă. O dată cu deciziile luate în urmă cu 10 zile, plus insistențele primarului Dorel Popa, Marius Locic a hotărât să preia UTA, după finalul sezonului"** - a declarat Stan.

Fără doar și poate, la „mijloc" se află onoarea primarului Dorel Popa, care se făcea de râs în cazul în care afacerea cădea, deoarece el a girat-o, iar un eșec îl punea într-o lumină proastă, acum, înainte de alegeri. Ne și așteptăm ca Popa să iasă în față cu anunțul prin care Locic preia UTA, necondiționat, după cum am înțeles noi. Multe nopți nu a dormit primarul, până a reușit să-l convingă pe Locic să revină asupra deciziei, care spunea că renunță să mai preia UTA, din diverse motive.

În altă ordine de idei, Stan a declarat că îl doare sufletul pentru unii dintre jucătorii suspendați, iar în scurt timp va avea o discuție cu președintele Chișbora, pentru ca Panin să fie reprimit în lot. Antrenorul a negat toate afirmațiile jucătorilor suspendați, prin care era pus într-o lumină proastă în fața publicului spectator și a conducătorilor clubului.

Pentru meciul cu „U"Cluj se va intra în cantonament de-abia vineri, deoarece situația financiară a clubului este una precară. La acest joc nu se va conta pe Varga și Petruț, accidentați de mai multă vreme, iar Demian și Rusu sunt ușor accidentați, dar se speră în recuperarea acestora până la ora jocului.

Ilie Stan a anunțat că Orlando a părăsit UTA pentru că are un diferend cu Marius Locic, iar Jean Vlădoiu a plecat de la echipă deoarece a auzit cum „rebelii" pun problema, dar și pentru a se trata, el fiind accidentat. Peste două săptămâni, atunci când va fi apt de joc, Vlădoiu va reveni la Arad, pentru a se alătura colegilor.

Leo Sfâra

Handbal masculin *Eșecul care ucide speranța*

H.C.Arad - „U" Pitești 31 - 33 (13 - 15)

Oaspeții au dat impresia că pot câștiga acest meci indiferent de durata lui. Arădenii nu s-au putut apropia la mai mult de două goluri, nici după eliminarea definitivă (min.52) a celui mai bun jucător piteștean, Gheorghe. Interesant, dar tardiv, în ultimele 30 de secunde, gazdele au punctat de trei ori. Eșecul - datorat în primul rând apărării „varză" - ne-a ucis și ultima fărâmă de speranță, ca din toamnă să mai vedem meciuri de primă ligă la Arad.

Marcatori: H.C.Arad - Dreghici 11, Cristescu 7, Vaidasigan 7, Ursache 5, Gabor 1. **„U" Pitești** - Oprescu 11, Gheorghe 11, Panait 5, Leon 3, Avram 1, Tomescu 1, Rebiga 1.

Au arbitrat: B.Starc și R.Ștefan (ambii București). **Delegat FRH:** S.Voicu (Timișoara).

Daniel Scridon

Cu Sportul înainte de play-out

Astăzi, de la ora 18,00, la bazinul acoperit „Delfinul", Astra dispută meciul restanță din cadrul etapei a treia a returului Superligii Naționale de Polo, în compania Sportului Studențesc. Chiar și fără Ivan, accidentat, sau Foltuț și Cotrău, prezenți la Balcaniadă cu selecționata de juniori, arădenii pornesc favoriți în fața unei formații apropiată ca valoare. Mai mult, cele două echipe care se vor afla în această seară față în față se vor înfrunta și în întrecerile din play-out, ce vor începe mâine.

C. M.

Albe și negre

Curat - murdar, domnilor!

Recent, Adunarea Generală a Asociației Județene de Fotbal i-a dat cu „tifla-n cap" septuagenarului președinte, Nicu Selejan. Propunerea acestuia ca D-ul să numere 20 de echipe e cel puțin la fel de deplasată, precum unele hotărâri ale comisiilor din pivniță. Ceva mai realiști - departe însă de adevăr - reprezentanții echipelor afiliate la AJF Arad au votat pentru un sistem cu 18 formații în Divizia D și trei serii de „Onoare" a câte 18 grupări. Toate acestea din sezonul 2005/2006.

Pentru a vă da seama cât se va dilua fotbalul județean, vă spunem că acum, primul eșalon numără 16 echipe. Una s-a pierdut pe drum (Vulturii Socodor), iar altele două se târăsc (Șoimii Lipova și Crișul Chișineu Criș). Rămân 13. Și-atunci, n-ar fi fost mai în beneficiul sportului rege un campionat cu 12 echipe, disputat tur-retur în toamnă și la fel, în primăvară?

Drept este că unii „fluierași" ori observatori „ai casei" ar resimți scăderea numărului de echipe la... buzunare. Că nu se compară baremul de „D" cu cel de la „Onoare". Cât despre calitate și progres, dă-le naibii. Nu trec prin stomacul „ajefiștilor".

Ne și imaginăm cât de „tare" va fi sezonul 2005/2006 în fotbalul păstorit de eternul colonel rezervist, când pe la mijlocul sezonului vom ști că nu mai pică nimeni, datorită retragerilor. Ori, mai rău, va trebui să promoveze mai multe echipe din „Onoare" pentru a completa numărul obligatoriu al cotizanților cu carnete de Divizia D. De la debandadă... . Vom avea fotbalul pe care-l merităm. La așa conducere, așa hotărâri. Curat - murdar, domnilor!

Daniel Scridon

Fără bani, baschetbaliștii de la West Petrom nu vor juca mâine

● *Dan Gabriel Boric, președintele clubului: „Până la ora jocului îi vor avea"*

Numai de o astfel de atmosferă nu avea nevoie West Petrom înaintea meciului de **mâine, de la ora 17,** cu Dinamo. Nemulțumiți că nu și-au primit drepturile financiare pe jumătate de lună sau o lună și jumătate, în cazul unora, baschetbaliștii arădeni au hotărât să nu evolueze în jocul cu Dinamo. Decizia este colectivă, însă poate fi de moment, deoarece li s-a promis că vor primi drepturile bănești. Confirmarea vine tocmai de la Dan Gabriel Boric, președintele clubului: „ **Nu era cazul să se facă scandal pe tema aceasta, tocmai înaintea meciului. Este în detrimentul baschetului arădean. Nu este un subiect de discutat. Într-adevăr, sunt bani de primit, dar jucătorii îi vor avea până la ora jocului sau chiar mai repede. "** Așadar, echipa poate sta liniștită. Cel puțin așa reiasă din cele spuse de către președintele Boric. Finalitatea se va vedea mâine, însă jucătorii sunt fermi pe poziție.

Vicecampioni și campioni, față în față

Dintr-un meci West Petrom - Dinamo, medaliata cu argint în sezonul competițional precedent și campioana en-titre nu poate rezulta decât o confruntare de zile mari, ce va ține cu sufletul la gură spectatorii, în ceea ce privește deznodământul ei. Dinamo vine la Arad din postura de lider incontestabil, parcursul fără greșeală dorind să fie păstrat și după disputa de mâine. Acest lucru depinde însă de baschetbaliștii gazdă, dacă sunt de acord cu acest fapt.

Mocanu și Marjanovici

Doi dintre jucătorii celor două grupări se întâlnesc cu echipa pentru care au evoluat până nu demult. Viorel Mocanu privește meciul ca pe unul normal, de campionat, însă, cum e și firesc, își dorește victoria „ Regret că s-a lăsat să se înțeleagă că fac jocurile pentru Dinamo sau că intenționez să creez tensiune în cadrul lotului. Acum joc la West Petrom și fac tot ce îmi stă în putință pentru a fi totul bine. Mă voi supune deciziei majorității în ceea ce privește prezentarea noastră la meci, dar, vă dați seama, că îmi doresc să evoluez contra fostei mele echipe și să o învingem", ne-a spus fostul căpitan al „petroliștilor", deoarece acum banderola este purtată de Bernard Haslett, decizia de a renunța la această „funcție" aparținându-i lui Viorel Mocanu. De partea cealaltă, Milian Marjanovici, al cărui nume era aclamat până acum doi ani în „Polivalenta" arădeană, ne-a declarat: „West Petrom merită un loc mai sus. Va fi foarte greu meciul, noi încercăm să nu pierdem, să încheiăm fără înfrângere campionatul".

Cum un astfel de meci nu trebuie ratat, cu certitudine că arădenii vor umple sala Sporturilor „Victoria" și își vor încuraja favoriții, în încercarea lor de a ieși victorioși.

Meciul, ce va începe la ora 17, a fost încredințat cuplului: Laszlo Bukaresti (Târgu Mureș) și Doru Vinași (Cluj), delegatul Federației fiind Ioan Olaru din Capitală.

Adela Ciolocoi

Fotbal *Cupa României, faza județeană*

Ieri după-amiază, în cadrul sferturilor de finală ale Cupei României - faza județeană s-au înregistrat rezultatele:

- Șoimii Pâncota - **UTA** II 0-3;
- Mureșana Mândruloc - **Dacia Beliu** 0-1;
- **Voința Macea** - Gloria 3-1;
- CNM Livada - **Victoria Nădlac** 2-3.

Formațiile subliniate s-au calificat în penultimul act al competiției.

C.M.

Adio, nea' Hoti!

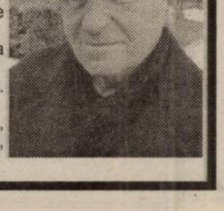

Profund mâhniți și îndurerați, ne aplecăm cu pioșenie frunțile acum la dispariție, în memoria mentorului nostru Corneliu Hotăran, cel mai devotat și valoros formator de fotbaliști de pe Valea Crișului Alb, prezent ca jucător, antrenor sau conducător la Crișana Sebiș din anul 1948.

Deși, nea' Hoti a ajuns la respectabila vârstă de 82 de ani, până în urmă cu o săptămână se mișca foarte vioi printre noi.

I-au trecut prin mâini sute de foști, actuali sau viitori fotbaliști, dar parcă o apropiere mai mare a avut-o față de cei din generația anilor '60-'70, alături de care a trăit momente de neuitat și pentru care a fost ca un frate, prieten sau părinte.

Dureroasa despărțire are loc în preajma tradiționalei noastre întâlniri anuale, care va avea loc de 1 Mai la Sebiș, unde de fiecare dată era „vioara întâi".

Nea' Hoti îți dorim odihnă veșnică și te asigurăm că nu te vom uita niciodată. Dumnezeu să te ierte, iar familiei sincere condoleanțe.

Câțiva dintre cei care te-au iubit și prețuit: Brad, Nica, Halja, Iercan, Horga, Crișan, Frlaus, Tipei, Susan, Țidra, Șucan, Budău, Grădinaru, Pop, Boloș, Toader, Văgălău, Tudoran, Eppel, Călărașu, Robotin și mulți, mulți alții.

e timpul să vii la Orange

La Orange poți să suni pe oricine, oricând! Ia-ți orice abonament până la 30 aprilie și primești 20 de minute lunar, pe viață, în orice rețea națională.

Și asta nu e tot:

- ai o opțiune gratuită, la alegere, în primele 2 luni de abonament
- 100 de mesaje scrise naționale gratuite pe lună, în primele 2 luni de abonament
- 10 USD reducere (TVA inclus) la telefoanele Nokia 3410, Nokia 3510i, Samsung C100, Siemens A55, Siemens C60, Sagem MIX-5m, Sagem myX-2, când prezinți cuponul din presă sau din pliant.

Sagem myX-1 16 USD; Alcatel OT320 18 USD; Siemens A 55 32 USD; Nokia 3410 49 USD; Sagem myX-2 49 USD; Sagem MIX-5m 64 USD; Nokia 3510i 89 USD; Samsung C100 99 USD; Siemens C60 + cameră foto 105 USD

www.orange.ro

pentru a beneficia de oferta promoțională, opțiunea aleasă inițial trebuie menținută activă în primele 2 luni de abonament; prețurile nu includ TVA; telefoane disponibile în limita stocului; oferta este valabilă la magazinul propriu și la partenerii Orange din județul Arad.

ADEVĂRUL DE ARAD

cupon reducere 10 USD (TVA inclus)

Decupează acest cupon, vino cu el la magazinul propriu sau la partenerii Orange din județul Arad și ai acces, indiferent de tipul de abonament ales, la oferta Orange pentru telefoanele Nokia 3410, Nokia 3510i, Samsung C100, Siemens A55, Siemens C60, Sagem MIX-5m, Sagem myX-2, cu reducere de 10 USD (TVA inclus). Ofertă valabilă până la 30 aprilie. Telefoane disponibile în limita stocului. Pentru un abonament cu unul dintre cele șapte telefoane se acceptă un singur cupon.

se completează de către vânzător

cod magazin: cod telefon:

orange

(4377014)

Credite pentru investiţii imobiliare

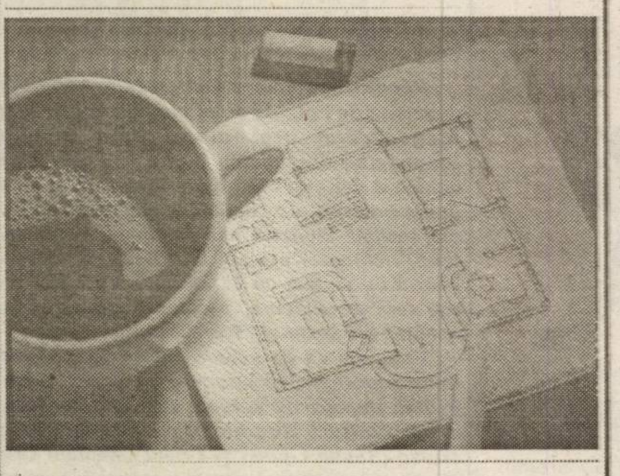

- Creditul Punte
- Creditul Imobiliar
- Creditul pentru efectuarea unor lucrări de reparaţii/amenajare/modernizare a locuinţei
- Creditul pentru achiziţionarea de materiale de construcţie, obiecte şi instalaţii sanitare

Vino la oricare dintre unităţile BCR.

www.bcr.ro BANCA COMERCIALĂ ROMÂNĂ

(c.125/2004)

PROMOŢIE la Lia Ardelean

Vă aşteptăm la:

- Casa de Cultură a Sindicatelor - Piaţa Gării nr. 6 bloc I

Biblioteca Weronika

- 4,05 m -

13.800.000 lei

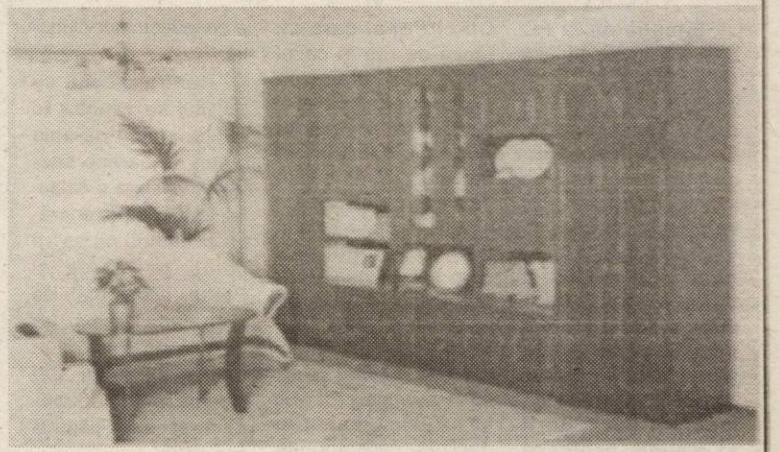

Orar: zilnic 9.00-17.00
sâmbătă 9.00-13.00

Montaj şi Transport **Gratuit** pe raza municipiului Arad

(c. 750/2003)

SC „ARCOOM" ARAD

str. Cloşca, nr. 8, telefon 255.889

ÎNCHIRIAZĂ

SPAŢII DE DEPOZITARE

în Arad, str. Efitimie Murgu, 78,
în suprafaţă de: 476 mp, 234 mp şi 342 mp.

(4127594)

CAS ARAD

CASA DE ASIGURĂRI DE SĂNĂTATE ARAD

B-dul Revoluţiei 45
2900 - ARAD
Tel.: 0257/270202*
Rel. cu publicul: 0257/270864
Fax: 0257/270207

reaminteşte tuturor contribuabililor, furnizorilor

că

pot solicita informaţii de interes pentru aceştia

în regim permanent la **TEL VERDE - telefon: 0257 / 21.25.51.**

(4376856)

Societate specializată în contorizări individuale

angajează Agent Comercial

pentru biroul din Arad

CERINŢE:

- experienţă în negocieri
- putere de convingere
- aptitudini de prezentare în faţa clienţilor
- abilităţi de comunicare
- studiile superioare tehnice constituie un avantaj

Permisul de conducere şi cunoştinţele operare PC sunt obligatorii.

Cei interesaţi sunt rugaţi să trimită un CV la Tel/fax: 0257/27.55.46.

(4127598)

„CURĂŢENIA DE PRIMĂVARĂ"

Participarea la activităţile edilitar gospodăreşti este o obligaţie prevăzută de legislaţia în vigoare (O.U.G. nr. 21/2002), atât pentru cetăţenii municipiului Arad cât şi pentru instituţiile publice şi agenţii economici din municipiul Arad.

Activităţile edilitar gospodăreşti care vor asigura buna gospodărire şi înfrumuseţare a municipiului în această primăvară sunt:

- săparea şi întreţinerea şanţurilor şi a rigolelor de scurgere pluvială;
- săparea, nivelarea şi greblarea spaţiilor verzi;
- curăţirea trotuarelor şi a carosabilului pe porţiunea din dreptul gospodăriei sau a sediilor;
- întreţinerea în bună stare a construcţiilor existente (garduri, porţi, clădiri), repararea şi zugrăvirea acestora.

Deşeurile colectate de pe domeniul public se vor depozita în mod obligatoriu în saci sau recipienţi de orice fel.

Încărcarea şi transportul deşeurilor de pe domeniul public la rampa de gunoi vor fi asigurate de S.C. Salubritate S.A. Arad.

PROGRAMUL PE ZILE pentru săptămâna 26.04.2004-29.04.2004 în care cetăţenii depozitează gunoiul rezultat din curăţenia de primăvară, în faţa imobilului, pentru a putea fi ridicat (în aceeaşi zi) de S.C. Salubritate S.A. Arad este următorul:

-) **26.04.2004 - Cartier Subcetate**
-) **27.04.2004 - Cartier Aradul Nou**, partea dreaptă a străzii C. Timişorii
-) **28.04.2004 - Cartier Aradul Nou**, partea stângă a străzii C. Timişorii
-) **29.04.2004 - Cartier Sânicolaul Mic.**

(c.20/2004)

BANCA TRANSILVANIA
Sediul central: Cluj-Napoca, str. G. Bariţiu nr.8
Tel.: 0264/407.150, fax: 0264/ 407179
www.bancatransilvania.ro

BANCA TRANSILVANIA caută personal pentru Agenţia Ineu:

ŞEF AGENŢIE
ADMINISTRATOR CONT
CASIER

CINE SUNTEM NOI:

- Piesa centrală a Grupului Financiar BT
- Management internaţional
- 15% BERD - acţionariat
- Emitant transparent la Bursa de Valori Bucureşti
- O nouă imagine
- 70 de unităţi în toată ţara
- calitate şi excelenţă bancară
- servicii şi produse dedicate persoanelor fizice şi juridice
- peste 380 de bănci corespondente în întreaga lume
- flexibilitate
- concept puternic de «client service»

CERINŢE GENERALE:

- Studii superioare economice sau juridice (pentru şef de agenţie)
- Studii superioare pentru celelalte posturi
- Experienţa anterioară de lucru în bancă, de minim 1 an pentru şef de agenţie
- Experienţa de lucru anterioară în bancă pentru celelalte posturi reprezintă un avantaj
- Capacitate de analiză şi sinteză
- Responsabilitate crescută
- Abilităţi excelente de comunicare
- Spirit de echipă, dinamism
- Meticulozitate, atenţie la detalii
- Atitudine corectă şi prietenoasă faţă de clienţi
- Operativitate, memorie vizuală
- Rezistenţă la stres şi la efort prelungit
- Cunoştinţe de operare PC (Word, Excel)
- Cunoaşterea limbii engleze constituie un avantaj

OFERIM:

- Integrarea într-o echipă de profesionişti
- Mediu dinamic şi competitiv
- Oportunităţi de dezvoltare a carierei
- Salariu motivant

Persoanele interesate sunt rugate să trimită CV-ul şi o scrisoare de intenţie până la data de 30.04.2004 la adresa: hr@bancatransilvania.ro

(4376853)

S.C.C.A. ARTEX

cu sediul în Arad, str. Ioan Vidu, nr. 1-3 (lângă Cinema Dacia)

angajează în muncă pentru perioadă nedeterminată
CONFECȚIONERI LA MAȘINĂ
având calificare în meserie

SALARIILE sunt avantajoase.
SE ASIGURĂ tichete de masă.
Informații la secretariatul societății sau tel. 253741, 253726.

(4127602)

S.C. Compania de Transport Public S.A. Arad

anunță desfășurarea procedurii de cerere de ofertă conform OUG 60/2001 în vederea achiziționării publice de produse și servicii după cum urmează:

În data de 28.04.2004

- Material mărunt pentru șină CF40
- Antretoaze ecartament 1000 mm
- Șină CF 40 (sb)
- Produse de carieră și balastieră

Informații suplimentare pot fi solicitate la sediul S.C. C.T.P. S.A., Calea Victoriei nr. 35b-37, Serviciul Contracte și Achiziții, Tel. 0257/338.590, int. 139.

(c. 523/2003)

S.C.C.A. ARTEX

anunță plata dividendelor pe anul 2003

în data de 27-28.04.2004 între orele 7,00 - 15,00 la sediul societății.

Plata se va efectua pe baza actului de identitate sau prin procură notarială pentru cei împuterniciți.

(4127602)

SC EXPERT SA Arad,

În calitate de administrator judiciar al SC EURO VEST STAR SRL Magulicea, jud. Arad (numar de înmatriculare la ORC Arad J02/2111/1994, cod fiscal R 6893613) aduce la cunostinta tuturor creditorilor acestei societăti comerciale faptul că prin sentinta civilă nr. 2929/09.10.2003 dată de judecătorul sindic in dosarul 4570/2003 aflat pe rolul Tribunalului Arad Sectia Comercială, **cu data de 09.10.2003 a fost deschisă procedura prevăzută de Legea 64/1995 republicată impotriva debitorului** SC EURO VEST STAR SRL.

În aceste conditii, înstiintăm creditorii acestei societăti ca până la data de 20.05.2004 (data postei), îsi pot înregistra declaratiile de creantă conf. prevederilor art. 58 din Legea 64/1995 modificată, cererile trebuind să cuprindă: numele si prenumele creditorului sau numele firmei, date de identificare, domiciliul sau sediul, suma datorata, temeiul creantei si o declaratie cu privire la drepturile de prioritate sau la garantii. Vor fi de asemenea anexate cererii copii de pe documentele pe care se intemeiaza creanta, precum si copii de pe actele de ipoteca sau de pe alte garantii. Cererile de creanta vor fi depuse sau transmise prin posta in 3 exemplare la grefa Tribunalului Arad, Sectia Comerciala, str. Gral. Vasile Milea, nr. 2, cod 2900, cu mentiunea: **"Cerere creante debitor SC EURO VEST STAR SRL Magulicea, dosar 4570/2003".**

Se convoacă prima adunare a creditorilor debitoarei SC EURO VEST STAR SRL Magulicea pentru data de 24.05.2004 ora 9,00 la Tribunalul Arad, str. Gral. Vasile Milea, nr. 2, sala 145.

(C.A.96/2004)

Teba Industries

www.tebaindustries.com

Angajează:

Inginer textil

Constituie avantaj cunoașterea unei limbi străine (engleza, franceza, italiana). Persoanele interesate vor depune C.V. la sediul societății din Arad, str. Patria nr. 14, sau prin fax 0257/280.701.

Mașiniste pentru secția de pulovere

cu experiență la triplok și Kett.

INFORMAȚII SUPLIMENTARE se pot obține la sediul firmei.

(4376850)

S.C. B.A.T. ARAD S.A.

cu sediul în Arad, str. Poetului nr. 131/a

Angajează

sudori:

- manual electric
- MIG-MAG
- tăietori oxigaz

lăcătuși confecții metalice

- cunoscători desen tehnic

vopsitori

INFORMAȚII SUPLIMENTARE se pot obține la telefoanele 0257/289.700; 273.242, interior 117.

(4376858)

BIROUL EXECUTOR JUDECĂTORESC HORIA PĂSCULESCU

Arad, Bd. Gen. V. Milea, Nr. 41
Dosar Execuțional nr. 334/2003

Marți 27.04.2004 ora 12,00 se vinde la licitație publică imobilul din loc. Secusigiu, jud. Arad, proprietatea debitoarei SC AGRO LOT SRL cu prețul de 5.005.790.036 lei, compus din curți, construcții, clădire birouri, casă portar cu grup sanitar, turn apă, 2 bazine, magazii, șoproane, 5 podețe, casă cântar, cântar, 10 grajduri, 6 jgheaburi, WC, un atelier, cu teren aferent de 48.566 mp.

Licitația și informații suplimentare se pot obține la sediul executorului judecătoresc HORIA PĂSCULESCU, din Arad, Bd. Gen. V. Milea, Nr. 41, zilnic orele 8,00-9,00.

(C.A.96/2004)

AGENTIE DE MEDIA SI PUBLICITATE ANGAJEAZA:

Personal Departament Vanzari

Conditii:

Studii superioare (constituie avantaj)
Cunostinte operare PC
Aptitudini de comunicare si negociere
Experienta in domeniul vanzarilor

Grafician

Conditii:

Cunostinte programe grafica: Adobe Photoshop, CorelDraw
Experienta in domeniu(constituie avantaj)

Asiguram:

Salar motivant
Conditii de lucru deosebite

CV- urile se vor trimite pe fax la :280345 sau e-mail: design@lareclama.ro pana la data de 28.04.2004

Firmă româno-americană cu profil textil

Angajează administrator

Cerințe:

- experiență în domeniu minim 3 ani
- cunoașterea limbii engleze constituie un avantaj

Informatii suplimentare la telefon 259.410 sau 0722.253.054.

(4127611)

SC CEREALCOM SA

angajează Contabil șef

Condiții: - vechime minimă în funcții economice: 8 ani; - operare PC;

Curriculum vitae și scrisorile de intenție se depun la sediul societății din Arad, Calea 6 Vânători, nr. 51, sau prin fax, la nr: 0257/289240, până la data de 30.04.2004.

Relații suplimentare la telefon: 0257/270535; 0257/274748.

(4127604)

Vindem

Hârtie de împachetat

Numai la sediul redacției ziarului Adevărul

Telefon 281.802

B-dul Revoluției nr. 81 Arad

Program orele 9⁰⁰-14⁰⁰

POLI-ART

laborator italian de artizanat cu lucru la domiciliu

oferă posibilitatea tuturor celor cu venituri mici de a avea un al doilea serviciu.
Relații la telefon
021/253.02.00

(3961214)

SC PAB ROMÂNIA SRL Arad

VINDE PANOURI TERMOIZOLANTE

(cu poliuretan), la diferite dimensiuni, pentru acoperiș și perete.

Tel: 0744.510.426.

(4376849)

Fundația Româno - Germană

vinde următoarele utilaje second-hand:

- fierăstrău panglică verticală FPV 550,
- 2 mașini de șlefuit cu bandă orizontală
- mașină universală de tâmplărie MUT 400B (RIG + FC)
- gater GVMR-70 EURO
- compresor Wagner Finecoat 500
- 2 mașini de tricotat rectilinii R54 fin 8
- cazan C1015 cu accesorii
- vană pasteurizat smântână 100 l
- aparat de preparat culturi tip TAPC 4x3 l
- motoreductor pentru agitator lapte
- instalație frig pentru cameră de refrigerare.

Informatii suplimentare la telefoanele 0257/ 514.931 sau 0257/ 514.934, zilnic între orele 8,00 - 15,00.

(4376857)

Restaurantul Clubul Presei

Bd. Revoluției nr. 81
Tel: 0257/280.989 0722.639.554

Organizează nunți, botezuri, mese festive

CELE MAI avantajoase prețuri DIN ARAD!

SISTEMUL HIDROTEHNIC CRIȘ ALB INDEPENDENT

Str. Înfrățirii nr.38, Chișineu-Criș

ORGANIZEAZĂ în perioada 26 aprilie - 10 mai 2004

LICITAȚIE PUBLICĂ PENTRU VÂNZAREA IERBII PE PICIOR de pe digurile Crișului Alb, Criș Negru mal stâng , Teuz , Ciohoș , Morilor , Cigher.

Licitația se va ține la sediile din Chișineu-Criș telefon 35.00.43 și Ineu telefon 51.17.22.

(Com. 186 Ag. Cn.-Criș)

Închiriem

SPAȚIU COMERCIAL

situat pe B-dul Revoluției 580 m p. Relații telefon 0788-438.431.

(4127601)

S. C. CONPET S. A. Ploiești

titular al lucrării „R. K. conductă țiței 8,5/8" Turnu - Rampă Pecica, în zona canalelor de irigații și DN 7 - Modificare traseu, a solicitat obținerea acordului de mediu la A. P. M. Arad și anunță publicului interesat decizia etapei de încadrare a proiectului; desfășurarea acestei activități nu va avea un impact semnificativ asupra mediului și populației, ca urmare nu este necesară evaluarea de impact.

Informațiile privind potențialul impact asupra mediului vor fi consultate la sediul Agenției de Protecție a Mediului Arad, Bd. Dragalina nr. 16, în zilele de marți și joi, între orele 9-11.

Observațiile publicului se primesc zilnic, la secretariatul Agenției de Protecție a Mediului Arad, Bd. Dragalina nr. 16, timp de zece zile calendaristice după data publicării prezentului anunț.

(4127606)

Consiliul de Administrație al Spitalului de Boli Cronice Lipova

anunță scoaterea la concurs a funcției de

DIRECTOR GENERAL

în conformitate cu Ord. M. S. 274/2004, în data de 10 mai 2004, ora 9, la sediul Direcției de Sănătate Publică Arad

Condițiile de participare la concurs:

- absolvent cu diploma de licență al învățământului superior
- 5 ani vechime în specialitatea studiilor absolvite
- competență în managementul serviciilor de sănătate sau să facă dovada obținerii competenței menționate până la data de 31.12.2005

Data până la care se pot depune dosarele de înscriere este de 3 mai 2004, la sediul Spitalului de Boli Cronice Lipova, str. Aurel Vanatu nr. 11. Informații suplimentare la telefon 563.215.

(4376855)

Consiliul Local al orașului Nădlac

în conformitate cu prevederile Legii nr. 52/2003 aduce la cunoștință publică inițiativa de elaborare a următoarelor acte normative:

1. Proiect de hotărâre privind stabilirea impozitelor și taxelor locale pe anul 2005
2. Proiect de hotărâre privind stabilirea taxelor speciale pentru servicii prestate de către Serviciul Public Edilitar Gospodăresc Nădlac.
3. Proiect de hotărâre privind stabilirea taxei speciale pentru colectat, încărcat, transportat deșeuri menajere de la persoanele fizice, pe anul 2005.
4. Proiect de hotărâre privind stabilirea taxelor speciale, pe anul 2005, în vederea finanțării cheltuielilor de întreținere și funcționare a serviciului public de pompieri civili al orașului Nădlac.

Proiectele de hotărâre și Notele de fundamentare sau referate de aprobare privind necesitatea adoptării acestor acte normative sunt afiaște la sediul Primăriei sau pot fi consultate pe site-ul primăriei www.primaria-nadlac.ro.

Cei interesați pot depune la primărie sau să trimită, în scris, propuneri, sugestii, opinii cu valoare de recomandare privind proiectele de hotărâre pe adresa Primăriei orașului Nădlac, str. 1 Decembrie nr. 24, jud. Arad, tel. 0257-474.345, fax 0257-473.300, e-mail: primaria.nadlac@rdslink.ro, până la data de 14.05.2004.,

Primar, prof. Ștefan Szuchanszki

(4376847)

ANIVERSĂRI

Cu ocazia împlinirii vârstei de 89 de ani îi urează lui

MORAR VASILE

din LIVADA,

multă sănătate și

LA MULȚI ANI,

fiul VASILE cu soția HEDI, nepoții și strănepoata MELISSA. (7903)

Cele mai frumoase flori din lume, pentru cea mai iubită nepoțică,

ADELINA,

la împlinirea vârstei de șase ani,

LA MULȚI ANI!

Bunicii din Arad, mătușa IOANA cu CIPRIAN și verișorul DĂNUȚ. (7395)

VÂNZĂRI APARTAMENTE O CAMERA

Vând apartament 1 cameră, bucătărie, baie + teren la casă, central, lux, 15.000 Eu. Telefon 0723.992.371. (2486)

Vând garsonieră, confort I, Piața Soarelui, Micălaca, parter, 12.500 Eu. Telefon 0721.487.433. (7460)

Vând 1 cameră în casă, ultracentral, 13.000 Euro, etaj 2, posibilitate gaz, 43 mp. Telefon 213192; 0722.257.409; 0788.253.364. (7749)

Vând garsonieră, etaj II, bloc 29, Alfa. Telefon 0745.500.840. (p)

Vând garsonieră, Confecții (în față), confort I, parter, preț 10.500 Euro, negociabil. Telefon 0723.199.569. (8075)

VÂNZĂRI APARTAMENTE DOUĂ CAMERE

Vând apartament 2 camere, 85 mp, zona 300, renovat recent stil occidental, mobilat complet, preț 29.500 Eu, fără intermediar. Telefon 0724.875.159. (2491)

Vând apartament 2 camere, semidecomandat, mobilat(ne), preț interesant, foarte, foarte negociabil. Telefon 274557. (7519)

Vând apartament la casă, 2 camere, Legea 112, zonă centrală, preț 24.000 Eu. Telefon 0740.245.017, 0740.234.770. (7645)

Vând apartament 2 camere, Legea 112, Piața Catedralei. Informații Telefon 0741.013.024. (2501)

Vând 2 camere + teren în ȘEITIN (sau schimb cu garsonieră). Telefon 0257-338546. (2486)

Vând apartament 2 camere, Aurel Vlaicu, la șosea, balcon închis, bucătărie mare, cămară de alimente, debara, etaj 3/8. Telefon 349379. (7741)

Vând apartament 2 camere, etaj 4/4, garaj, str. Lacului, 24.000 Euro, balcon închis. Telefon 0723.308.286; 338544. (7791)

Vând apartament ultracentral, Legea 112, 2 camere, baie, bucătărie, boxă, gaz, termotecă, 17.700 Euro. Telefon 288881, 0721.847.541. (7869)

Vând apartament 2 camere, 73 mp, decomandat, contorizat, climatizat, amenajat, Faleza Sud, 4/4, preț interesant. Telefon 256271. (7890)

De vânzare apartament 2 camere confort I, amenajat. Telefon 338594. (7668)

Vând 2 camere, bucătărie, renovate, gaz, Legea 112, în casă, ultracentral, 32.000 Euro. Telefon 213192; 0722.257.409; 0788.253.364. (7749)

Vând apartament 2 camere, et. 4/4, acoperiș țiglă, Calea Romanilor, 23.000 Eu. Telefon 0723.308.286, 338544. (7984)

Vând apartament 2 camere, Vlaicu, finisat ultramodern. Telefon 0744.589.950, 338544. (7984)

Vând apartament 2/3 camere, în casă, zonă centrală, renovat, încălzire termotecă, intrare auto, ideal pentru privatizare (birouri, depozit, etc), preț 24.000 negociabil. Telefon 212478. (7988)

Vând apartament 2 camere + garaj 4/4, Lacului, 24.000 EU negociabil. Telefon 255522; 0744.687.177. (8060)

Vând apartament 2 camere îmbunătățit, 84 mp, zona BILLA, 30.000 Euro, negociabil. Telefon 255522, 0744.687.177. (8060)

Vând apartament 2 camere, confort II, balcon închis, Vlaicu, 13.200 Euro. Telefon 270856, 286743; 0766.231.477. (8083)

Vând apartament 2 camere, confort I, balcon închis, S = 67 mp, Micălaca, 18.900 Euro. Telefon 270856, 286743; 0766.231.477. (8083)

VÂNZĂRI APARTAMENTE TREI CAMERE

Vând apartament în Asociație, central, 130 mp, 3 camere, boxă, 2 balcoane, 50.000 EU. Telefon 0723.308.286; 338544. (7610)

Vând apartament 3 camere, anexe, baie (la casă) grădină, Grădiște, 18.000 Eu. Telefon 0722.898.543. (2484)

Vând apartament 3 camere, central, neamenajat, Legea 112, preț 16.000 Euro, negociabil. Telefon 0722.287.612. (7677)

Vând apartament 3 camere, 97 mp, în Alfa, bloc 45, etaj 4, neamenajat, preț 21.500 Euro, negociabil. Telefon 0788.576.856. (7813)

Vând apartament 3 camere decomandate, Vlaicu Y10, 4/10, 26.000 Euro. Telefon 289078. (7630)

De vânzare apartament la casă, 3 camere, încălzire pe termotecă, zonă centrală. Telefon 338594. (7668)

Vând apartament 3 camere, decomandat, confort I, balcon închis, vedere pe 2 părți, S = 90 mp, Z-uri, Vlaicu, 21.000 Euro. Telefon 270856, 286743; 0766.231.477. (8083)

Vând apartament 3 camere, decomandat, confort I, S = 86 mp, balcon închis cu termopan, unit cu bucătărie, geamuri termopan, interfon, Alfa, 19.500 Euro. Telefon 270856, 286743; 0766.231.477. (8083)

VÂNZĂRI APARTAMENTE PATRU CAMERE

Vând apartament 4 camere, dependințe, Vlaicu, bloc Z26. Telefon 0744.142.035. (7115)

Vând apartament la casă, D+P, 5 camere, nemobilat, zonă ultracentrală. Telefon 338594. (7668)

Vând apartament 4 camere bloc 335 (BILLA) parter, ideal privatizare, superîmbunătățit, contorizat, internet. Telefon 0722.555.506. (8003)

Vând apartament 4 camere Calea Romanilor, bloc K1, sc. 5, ap. 20. Informații telefon 0742.850.472. (8025)

VÂNZĂRI CASE

Vând casă mare, stil occidental, str. Stan Dragu nr. 1, colț cu Ștefan cel Mare, Aradul Nou. Telefon 0745.862.042. (7637)

Vând casă 4 camere, Vlaicu, necesită reparații, 37.000 Eu. Telefon 0722.349.504. (2492)

Vând casă, central, 5 camere, str. Ghe. Barițiu nr. 20, posibilități privatizare, suprafață 443 mp. Telefon 0744.803.940.

Vând (închiriez) casă 4 camere, central, singur în curte, 79.000 Eu, negociabil. Telefon 0722.349.504. (2492)

Vând casă + teren cca 3000 mp, la șosea, localitatea Cicir, nr. 1. Telefon 0744.955.299. (8032)

Vând casă pe Bușteni, Legea 112, cu mansardă, garaj pentru 3 mașini. Telefon 0723.308.286; 338544. (7610)

Vând casă 5 camere; loc de casă, Fântânele, 1.000 mp. Informații telefon 288968. (7773)

Vând casă în Aradul Nou, 3 camere, mobilate modern, 70.000 Euro. Telefon 0744.589.950; 338544. (7794)

Vând casă mică la 15 km, gaz, apă, curent, 8.000 EU. Telefon 0740.043.413. (7855)

Vând casă + grădină 700 mp, apă, gaz. Telefon 0257/265831; 0745.961.890; Micălaca, str. Zefir nr. 28. (7624)

Vând casă în localitatea Bocsig, 3 camere, anexe. Telefon 259146; 0744.241.398. (7839)

Vând casă Aradul Nou, 5 camere, apă, gaz, garaj, curte mare, grădină, anexe. Telefon 0766.722.173. (7365)

Vând imobil în Arad, central, vad comercial, ideal birouri. Telefon 0721.184.114; 0723.599.169. (7578)

Vând casă 4 camere, baie, bucătărie, grădină mare 1.700 mp, cu ieșire la izlaz, localitatea Vinga. Telefon 0742.008.672.

Vând casă 3 camere, garaj, curte, grădină, încălzire cu gaz. Telefon 283591; 0740.777.520. (6213)

Vând casă în Macea, nr. 722, teren 1.440 mp. Merită văzută! Telefon 0721.988.489; 0722.353.422. (7370)

Vând locuință la curte, Legea 112, zona Poliției, 2 camere + bucătărie, baie, cămară, magazie, gaz, gresie, faianță. Telefon 281984; 461733. (7687)

Vând apartament casă, central, Legea 112, 4 camere, dependințe, gaz, trifazic, 140 mp, demisol 100 mp, stradal 18 m, curte 194 m, 82.000 Euro. Telefon 0788.572.764. (7651)

Vând casă în Nădlac, 5 camere, 2 băi, 2 bucătării, garaj, piscină, curte betonată cu gazon, grădină 1.600 mp, încălzire proprie cu calorifere. Telefon 251392. (7509)

De vânzare casă în Aradul Nou, 4 camere, grădină, intrare auto, toate utilitățile. Telefon 338594. (7668)

Vând casă în Grădiște, cu grădină, intrare auto, garaj. Telefon 338594. (7668)

Vând casă mare, Semlac. Telefon 534052. (7824)

Vând casă urgent, în Vărșand nr. 316, 3 camere + teren 1.500 mp. Telefon 254032 Arad. (7899)

Vând casă mare, curte, grădină, gaz, Pârneava. Informații telefon 280026. (7904)

Vând, în Arad, str. Aprodul Purice 25A, casă compusă din 2 camere și teren 400 mp, toate facilitățile, aproape de stația de tramvai de pe Cocorilor, 22.000 Eu. Informații la domiciliu. (UTA, 361)

Ocazie! Vând urgent, casă cărămidă, Grădiște, grădină 8.178 mp, ideal privatizare, fabrică, etc, 105.000 Eu. Telefon 276695 seara. (7723)

Vând casă tip vilă, amenajată modern, în zonă bună. Telefon 338594. (7668)

Vând casă în Bujac, 3 camere, teren înalt, cu anexe și grădină. Telefon 273156. (UTA, 367)

Vând casă mare, grădină mare, teren 1.500 mp, localitatea Sâmbăteni nr. 439. Telefon 242291. (p)

Vând casă 3 camere, baie, bucătărie, aproape INTERSAT + vie. Telefon 283741. (p)

Vând casă nouă cu mansardă în Bujac, str. Progresului, utilată modern. Merită văzută. Telefon 276782, 0744.216.707. (8015)

Vând casă Aradul Nou, Legea 112, complet renovată, compusă din 2 camere, hol, baie, bucătărie, teren 1200 mp, preț negociabil. Telefon 0788.413.522; 0788.413.521. (8018)

Vând sălaș în cartierul Alfa, lângă pădurar. Telefon 214428, 0721.825.558. (8022)

Vând conac 7 camere, teren 3500 mp, util 300 mp, Aradul Nou, preț 300.000 EU. Telefon 256353. (8030)

Vând casă 3 camere Aradul Nou, 800 teren-lux, preț 100.000 EU discutabil. Telefon 256353. (8034)

Vând casă str. Trenului, 31-33. Telefon 514975. (8049)

Vând casă cu etaj, cu uzufruct, preț convenabil. Telefon 0741.470.856. (8061)

Vând casă bună, în Galșa, teren aferent 3.000 mp, aproape de șosea, nr. 16. Telefon 0721.811.980, seara. (UTA, 392)

Vând casă cu teren 2.440 mp, FS 44 m, în Subcetate. Informații telefon 0742.032.940. (8068)

Vând casă mare, poziție centrală, Chișineu Criș, toate utilitățile. Telefon 0744.987.341. (Criș, 185)

VÂNZĂRI SPAȚII

Vând HALĂ 380 mp și TEREN aferent 500 mp betonat. Telefon 0724.219.351. (7565)

Vând SPAȚIU COMERCIAL (imobil), ultracentral, 318 mp, îmbunătățit. Telefon 0744.604.066. (7653)

Vând HALĂ NOUĂ, 340 mp construiți, 1.200 mp teren, utilități, Gai, 85.000 Euro. Telefon 0723.308.286; 338544. (7794)

Vând SPAȚIU ȘTRAND, bar, bucătărie, 2 terase, 230 mp. Telefon 0745.664.464. (112, Lipova)

Vând (închiriez) A.B.C. (Alimentara), toate dotările, privatizări. Telefon 218763; 0741.015.972. (7350)

Vând sau ofer spre închiriere SPAȚIU COMERCIAL în zonă bună. Telefon 338594. (7668)

Vând GHERETĂ METALICĂ COMERCIALĂ pentru comerț sau alte utilități, fără loc. Telefon 0721.366.856; 214933. (7993)

VÂNZĂRI TERENURI

Vând teren intravilan 10.700 mp, 6 Vânători. Telefon 231632. (7588)

Vând teren intravilan în Gai. Telefon 227001. (7922)

Ocazie! Vând teren 10 ha, drumul Arad-Nădlac, f.s dublu, asfaltat, 1 Euro/mp. Telefon 0722.257.409. (7749)

Vând teren intravilan, 2.200 mp, localitatea Turnu. Telefon 533073 sau 0744.618.471. (7790)

Vând teren 1.400 mp la Miniș + 1.750 mp la Ghioroc. Telefon 0722.921.471. (7793)

Vând pământ la Pecica, 6.000 mp. Telefon 0766.722.173. (7365)

Vând 9.300 mp Micălaca, 8Eu/mp, negociabil. Telefon 0723.308.286, 338544. (7984)

Vând colnă cu vie în dealul Ineu, rândul 1. Telefon 0744.690.446. (Ag. Ineu, 136)

Vând loc casă Zimand Cuz, zonă liniștită, 1100 mp. Telefon 0722.289.676; 0723.660.979. (8048)

VÂNZĂRI AUTO

Vând Dacia 1310, an 1983, numere noi, asigurare, VT, unic proprietar, impecabilă, 675 Euro. Telefon 0723.837.619. (7768)

Vând Dacia 1310, an 1987, numere noi, VT, asigurare, foarte bună, 730 Euro. Telefon 0742.199.780. (7768)

Vând VW Passat D an 1987, stare foarte bună, PF 3400 Eu, negociabil. Telefon 0745.410.601.

Vând VW Passat TD, PF central, stare perfectă și piese, 3000 Eu, negociabil. Telefon 0724.251.746.

Vând combină recoltat C.14, în stare de funcționare. Telefon 0740.217.876. (7646)

Vând urgent, ieftin, Raba izotermă, camionetă Mercedes 508, microbus Mercedes 310, 8+1 locuri. Telefon 214415, 0745.003.019. (2477)

Vând semănătoare porumb SPC6. Telefon 0724.584.609. (7717)

Vând Ford Focus 1,8 TDi, model 2001, Break, climă, full electric, 8.450 Euro. Telefon 0744.232.068. (7735)

Vând Dacia Break, an 1990, numere noi, stare foarte bună, preț 900 Euro. Telefon 0742.902.683. (7742)

Vând Ford Sierra 1.6 Diesel, an 1988, 2.950 Euro, negociabil. Telefon 0744.427.876. (7765)

Vând Matiz, toate îmbunătățirile, an 2001. Telefon 0740.093.973. (7765)

Vând remorcă 5 tone, fără roata a 5-a. Telefon 0744.773.809; 562829. (7771)

Vând Mercedes Cobra, motor 3000, camion Frumoasa Americană, transport animale. Informații telefon 288968. (7773)

Vând Opel Astra Diesel Combi, an 1992, neînmatriculat, preț 1.400 Euro, negociabil. Telefon 0744.593.175. (7754)

Prof. Dr. Ioiart Ioan, vând Opel Astra, an 1997, stare perfectă, toate dotările, 8.700 Euro, ușor negociabil. Telefon 255255, orele 9-18. (7789)

Vând Peugeot 406, an 1996, climatronic, jante aluminiu, cauciucuri noi, geamuri electronice, oglinzi electrice, alarmă, stare excepțională, ieftin. Telefon 0788.606.564. (7801)

Vând 3 bucăți Dacia papuc an 1996, 1999. Telefon 0744.577.901. (7842)

Vând Audi 100 Diesel și Opel Vectra B, recent înmatriculate. Telefon 348789, 0721.656.230. (Ag. UTA, 359)

Vând Peugeot 405 benzină, injecție, 1990, stare perfectă. Telefon 0744.555.335. (7854)

Vând urgent Dacia 1310, albă, an 1990, stare bună, preț 900 Euro, negociabil. Telefon 323625. (Ag. UTA, 362)

Vând Ford Fiesta, an 1980, motor 957 cmc, consum 4/100 km, CIV, numere noi, verificare 2006 și una piese schimb, completă, 1.200 Euro, negociabil. Telefon 0744.999.822. (7882)

Vând piese Ford Scorpio: motor, cutie, electromotor, alternator. Informații la telefon 0722.891.145. (7916)

(Continuare în pagina 13)

(Urmare din pagina 12)

Vând IFA Diesel, preț 3.650 Euro, negociabil. Telefon 0724.250.145; 0744.857.021. (7918)

Vând Opel Kadett, an 1980, benzină, neînmatriculat, pentru piese de schimb. Informații telefon 0744.556.876. (7933)

Vând Fiat Fiorino, 1996, 1.7 Diesel, preț 3.700 Euro. Telefon 279124; 0744.985.774. (7942)

Vând piese buldozer (utilaje). Telefon 0726.253.412. (7940)

Vând Espero, an 1996-1500 cmc, 75.000 km, 16 valve, full electric. Telefon 255902; 0723.253.924. (7612)

Vând caroserie VW Golf II 4 uși. Telefon 0766.722.173. (7365)

Vând VW Transporter T2 înscris PF. Telefon 0766.722.173. (7365)

Vând Ford Transit cabină dublă + platformă Diesel 2.5, an 1991, Germania. Telefon 0766.722.173. (7365)

Vând urgent Dacia 1300 stare bună, toate actele la zi, an 1984, 580 EU negociabil. Telefon 0744.786.964 sau 348060. (Ag. UTA, 364)

Vând Dacia papuc acoperită fibră, din 1998, impecabilă, 2.200 EU. Telefon 0742.876.880. (Ag. Pâncota, 34)

Vând combină Claas Mercur, masa 2,7 m, stare perfectă. Telefon 0744.512.173. (7870)

Vând Renault 25 Turbo Diesel, 2.800 Eu, negociabil. Telefon 273350. (7725)

Vând Ford Tranzit 9 locuri. Telefon 280026. (7904)

Vând tractor U650, înmatriculat și plug. Telefon 260208 seara. (7983)

Vând motocicletă IJ Planeta 5 cu ataș, stare foarte bună. Telefon 273156. (UTA, 367)

Vând Dacia 1310 Li, an 2001, cu instalație gaz, preț 2.850 Eu. Telefon 218042, 0744.958.818. (7968)

Vând semiremorcă Padis 500, an 1997, preț 600 Eu, negociabil. Telefon 218042, 0744.958.818. (7968)

Vând Renault Nevada, neînmatriculat, an 1987, stare bună. Telefon 0257-462042. (Sântana, 26)

Vând Opel Astra 1,7 Diesel, 1995, alarmă, închidere centralizată, 4.500 Eu. Telefon 0722.315.672. (UTA, 371)

Vând mașină IMS motor Diesel, stare bună de funcționare. Telefon 316368. (Ag. Gurahonț)

Vând Opel Astra 1,6 i an 2003, 26.000 km, VE Passat 1,8 i, an '92. Telefon 0744.583.640. (8037)

Vând 2 REMORCI AUTO (6 și 7,5 tone), stare de funcționare. Telefon 0744.523.701. (8044)

Vând VW Passat 1.6D, an 1987, CIV, VT 2005, preț 2.450 Euro, negociabil. Telefon 275390; 0723.084.421. (UTA, 383)

Vând Volga M21, cu motor Diesel. Telefon 0257/252045; 0257/468239. (UTA, 390)

Vând Dacia 1310, an fabricație 1989, verificare 2006, CIV, numere noi, baterie nouă. Informații Chișineu Criș, telefon 0740.399.439. (Criș, 184)

Vând microbus Nissan 2.3 D marfă, 1 tonă, an fabricație 2001. Telefon 260485. (8070)

Vând Dacia Solenza Prima, nouă, preț 4.600 Euro, negociabil. Telefon 0740.042.351. (Lipova, 125)

VÂNZĂRI ELECTRO

Vindem CASE MARCAT FISCALE, CONSUMABILE, CÂNTARE ELECTRONICE, str. Vicențiu Babeș, nr. 22 A. Telefon 211211, 281188. (2044)

Vindem CASE MARCAT FISCALE, CÂNTARE ELECTRONICE, CONSUMABILE, strada I. L. CARAGIALE nr. 22. Telefon 272727; 282829. (6552)

Vând orgă Korg X3. Telefon 0744.773.809; 0257/562829. (7770)

NOU! Fără DOBÂNDĂ, fără GIRANȚI, fără AVANS, VÂNZĂRI în RATE: ELECTROCASNICE second hand, ANVELOPE și MOBILĂ la COMANDĂ. Telefon: ARAD - 259339, 0744.706.321; LIPOVA - 563027; 0744.796.542. (7143)

Vând TV COLOR, MAȘINĂ AUTOMATĂ DE SPĂLAT, foarte ieftin și garanție. Telefon 275277. (4864)

Vând CONGELATOR, COMBINĂ FRIGORIFICĂ și FRIGIDER, foarte ieftin și garanție. Telefon 275277. (4864)

Vând la PREȚURI FOARTE MICI și NEGOCIABILE: MAȘINI de SPĂLAT AUTOMATE, TV COLOR, COMBINE FRIGORIFICE, CONGELATOARE, FRIGIDERE, LĂZI. Calea Radnei 225. Telefon 259339; 0744.706.321. (7143)

Vând TV color, MAȘINI de SPĂLAT AUTOMATE, modele noi. Telefon 251392. (7509)

Vând vitrină frigorifică orizontală 2 m, 300 Euro, negociabil. Telefon 0744.232.068. (7735)

Vând diverse tipuri de TELEVIZOARE, preț 1.900.000 lei, garanție, str. Bogdan Voievod nr. 20. Telefon 349908; 0766.776.369. (7912)

Vând televizor color, mașină spălat automată, model nou, garanție, 100 Eu. Telefon 273965, 0721.838.968. (UTA, 372)

Vând CÂNTARE ELECTRONICE, str. Stânjenel nr. 6. Telefon 279702. (8093)

VÂNZĂRI DIVERSE

Vând BOLȚARI TERMOIZOLANȚI, calitatea I, toate dimensiunile, BORDURI și PAVELE. Telefon 0745.634.885. (c.p. 217/2004)

Vând PLASĂ GARD ZINCATĂ - 34.000 lei/kg; CUIE - 26.500 lei/kg; RABITZ - 50.000 lei/kg; toată gama de SÂRME; ELECTROZI; TABLĂ ZINCATĂ; CAIELE; SCOABE etc. Str. Vrabiei, nr. 4. Telefon 289997, 0744.289.997, 0721.474.980. (5293)

Vând BCU tip BCA dimensiuni: 200x250x600, 200x50x600, ș.a., preț avantajos. Telefon 0721.190.389; 561763, 562814. (7522)

Vând geamuri + uși în stare bună. Telefon 0745.862.042, 287773. (7637)

Vând COLȚARE, CANAPELE, FOTOLIU. Telefon 286069. (7679)

Vând plug 3 brăzdare, marca Eberhardt. Telefon 324514. (7667)

Vând urgent și ieftin 13 geamuri termopan din lemn, 1,40x1,40 m. Telefon 214415, 0745.003.019. (2477)

Vând cărămidă, țeavă, hală metalică demontată, moară cu motor trifazic 13 Kw. Informații telefon 288968; 0742.674.556. (7773)

Vând erbicide, toate tipurile. Telefon 253973; 0723.727.470. (p)

Vând răsad roșii la cub. Telefon 287041; 0744.533.056. (7747)

Vând garaj autorizat, Micălaca, zona 300. Telefon 219890; 0744.630.910. (7806)

Vând garaj dublu, betonat, canal, electrificat, termoizolat, Tricoul Roșu, 2.800 Euro, negociabil. Telefon 0744.583.595. (7825)

Vând aparat de sudură cu argon, ideal pentru tinichigerie auto. Telefon 243424, după ora 18. (7726)

Vând BOLȚARI VIBROPRESAȚI 300x250x200, 13.000 lei/bucata, mc - 870.000 lei. Telefon 0257 - 281491, 0722.381.750. (7716)

PUI DE ȘIRIA! Vindem, în limita stocului, la ferma „PRODAGRO CETATE" ȘIRIA PUI VII de carne de circa 450 gr și circa 800 gr; vineri, 23 aprilie 2004, sâmbătă, 24 aprilie 2004. (7889)

Vând CALORIFERE FONTĂ și UȘI INTERIOR din lemn stratificat, toate noi (import GERMANIA), la preț de fabricație. Informații telefon 0726.198.972; 0788.500.730. (7916)

SIRCOM SÂNLEANI vinde GRAPE cu COLȚI FICȘI - 3.400.000 lei. Telefon 381800; 0722.315.686. (7908)

Vând VAR PASTĂ (stins) și VAR BULGĂRI, la preț de producător. Telefon 0742.998.892. (Sebiș, 48)

Vând coasă rotativă, motor Dacia 1300, cutie 4 trepte. Telefon 357181. (Criș, 183)

Vând mobilă stare bună, 4 corpuri; 1 dulap, 2 vitrine și 1 bar cu sertar, preț 200 EU. Telefon 230237; 0744.279.769.

Vând avantajos mobilă tineret Italia, deosebită, dulap, pat extensibil, 2 birouri, etajeră, stare ireproșabilă. Telefon 259650, 0744.788.309, 0744.176.518. (7640)

Vând cântare 10-15 kg pentru piață, popi pentru construcție și apartament, 100 mp, bun pentru privatizare, comerț, cu toate utilajele. Telefon 218763, 0741.015.972. (7350)

Vând vacă tânără cu vițel; 55 capre; cal și căruță. Telefon 0745.271.670.

Vând ladă frig sau pentru păstrare, vitrină frig, insulă frig, casă. Telefon 0257 - 210613. (7834)

Ocazie! Vând diverse corpuri de mobilier în stare foarte bună, la prețuri deosebit de avantajoase, urgent. Telefon 0741.633.596. (7956)

Vând mașină cusut Singer Y-3332598, cap Faraon, stare foarte bună; videorecorder VHS Quick Start Digital Tracking, program control 25W, marcă germană, stare foarte bună. Telefon 255834. (7837)

Vând urgent colțar, stare perfectă, convenabil. Telefon 230993. (7962)

Vând vaci și una iapă sau schimb cu oi. Telefon 352867. (7959)

Vând PUI DE GĂINĂ, toate culorile. Telefon 261430. (7974)

Vând MOBILIER din Germania: sufragerie, pat, măsuțe, canapea și corpuri de bucătărie. Telefon 0722.231.261. (7985)

Vând betonieră nouă. Informații telefon 0745.089.726. (7986)

Vând PUI ZBURAȚI rasă mixtă ROSSO și SUSEX. Telefon 219283. (7989)

Vând două incubatoare a 10.000 de ouă și unul 1000 ouă, preț avantajos. Telefon 0723.449.614. (Ag. Ineu, 135)

Vând bibliotecă nouă formată din 5 corpuri, colțar de bucătărie, canapea extensibilă, mobilă de bucătărie 4 corpuri, televizor Grundig. Telefon 270477.

Vând pavilion apicol pentru 36 familii de albine, Iovuța Vrenti, Pescari. Telefon 0745.615.968. (Ag. Gurahonț, 1288142)

Vând câine dog ARLEKINO. Informații telefon 0741.051.455.

Vând pavilion apicol rame mici, preț mic, Poetului 112. Telefon 274785 orele 7-19. (8029)

Vând SRL cu activitate oprită temporar. Telefon 274785, orele 7-19. (8029)

Vând BAR + FIRMĂ în Aradul Nou, preț negociabil. Telefon 0745.368.711. (8047)

Vând bibliotecă A 623; storcător inox pentru miere albine; aragaz. Telefon 234259. (8052)

Vând una mânză de 2 ani, comuna Zădăreni, nr. 591. (8058)

Vând fân. Informații telefon 318006. (Ag. Gurahonț)

Vând aparat măsurat tensiunea, nemțesc. Telefon 0745.500.840. (p)

Vând cositori rotative, pluguri și aparate ierbicidat. Telefon 534133; 0740.904.656. (8078)

Vând mobilă de sufragerie. Informații telefon 274333. (8064)

Vând țuică prune 54°, combină muzicală Panasonic, căruță țărănească. Telefon 0723.165.374; 256396. (7926)

Vând porumb boabe și grâu, combină Claas Mercator 3.60 m. Telefon 0745.180.201. (8092)

Vând ușă de intrare capitonată și una ușă de interior, cu sticlă. Telefon 229134; 0722.977.071. (UTA, 389)

Vând BALUȘTRI pentru TERASE și BALCOANE, preț negociabil. Telefon 0723.895.165. (UTA, 386)

Vând urgent (convenabil) MOBILIER MAGAZIN. Telefon 259536; 0721.899.660. (8076)

Vând PRAF MARMURĂ MOZAIC ALB. Informații telefon 0742.208.128. (Lipova, 123)

Vând 2 SCHELE BOB cu NACELĂ echipament de 60 ml, stare de funcționare. Informații telefon 0742.208.128. (lipova, 124)

CUMPĂRĂRI TERENURI, IMOBILIARE

Doresc să cumpăr urgent apartament 2-3 camere. Telefon 0742.781.651. (7588)

Cumpăr casă central, singur în curte, garaj. Telefon 0723.308.286, 338544. (7610)

Cumpăr apartament 2 camere, Vlaicu, centru sau zona 300. Telefon 0744.589.950; 338544. (7610)

Persoană fizică, cumpăr apartament cu 2 sau 3 camere, în zona Praporgescu - Polivalentă - Călimănești, etaj intermediar, preferabil în bloc cu 4 nivele, fără Legea 112. Telefon 0724.568.851. (7931)

Persoană fizică, cumpăr apartament neamenajat, plata pe loc. Telefon 256119; 0723.273.746. (7937)

Cumpăr garsonieră confort I, Micălaca, cu credit ipotecar. Telefon 0723.308.286; 338544. (7610)

Cumpăr teren sau casă suprafața 600-1000 mp, în Grădiște-central, Pârneava-central. Telefon 338594. (7668)

Cumpăr apartament 2 camere, zonă bună, cu păstrarea uzufructului viager, ofer 10.000 Eu. Telefon 0724.856.322. (7641)

Cumpăr apartament 2-3 camere, centru, Vlaicu, Micălaca. Telefon 0744.589.950, 338544. (7984)

Cumpăr garsonieră cf. I, Micălaca. Telefon 0723.308.286, 338544. (7984)

Cumpăr pământ în Grăniceri, până la 10 ha, ofer minim 20.000.000 lei/ha. Telefon 0257 - 234123, 0744.281.389. (7990)

Cumpăr apartament confort 2, neîmbunătățit, ofer între 5.500 - 6.000 EU. Telefon 270477.

Cumpăr garsonieră sau apartament 1 cameră, ofer maxim 15.000 EU. Telefon 0742.781.651. (8055)

CUMPĂRĂRI AUTO

Cumpăr Dacia 1300-1310, numere noi. Ofer 6-10 milioane. Telefon 0721.060.093. (7742)

CUMPĂRĂRI DIVERSE

Cumpăr tulpină nuc. Ofer 3.500.000-4.000.000 lei/mc. Telefon 0724.673.071. (7667)

Cumpăr calorifere fontă; ofer 20.000-25.000 lei/element. Telefon 0744.248.269. (7323)

Cumpăr acțiuni SC Cimvest SA. Informații la telefon 0721.793.137. (8050)

LOCURI DE MUNCĂ

Angajăm BARMAN-OSPĂTAR. Telefon 214822.

SC LIDIA SRL angajează CONFECȚIONERE. Informații la sediul firmei, B-dul Revoluției, nr. 35. Telefon 250078. (7289)

SOCIETATE COMERCIALĂ angajează SUDORI, experiență sudură, inox, cunoștințe lăcătușerie. Telefon 0788.423.732. (7529)

SC PANPRO SRL angajează BRUTARI cu sau fără experiență. Telefon 289162. (UTA, 336)

INTERNATIONAL CPI SECURITY angajează AGENȚI PAZĂ - bărbați, femei, obiective ARAD. Telefon 0256/487605. (7602)

SOCOM PIELARUL Arad, angajează CONFECȚIONERE fețe încălțăminte calificate, MAȘINISTE la masă, la mașina de subțiat marginea pielii și ȘTANȚATORI în piele și căptușeală. Informații telefon 231700 sau la sediul societății din str. Ghiba Birta, nr. 16, Biroul Personal. (7581)

Angajez ZIDARI și MUNCITORI NECALIFICAȚI, în CONSTRUCȚII, ofer 300.000 lei/zi. Telefon 0744.639.809. (7819)

Angajez urgent PERSOANĂ cu experiență, salariu bun, pentru AGENȚIE IMOBILIARĂ. Telefon 0722.292.559. (7832)

Angajez ZIDARI, DULGHER și NECALIFICAȚI. Telefon 0745.960.525. (7865)

SOCIETATE COMERCIALĂ scoate la concurs un post de SECRETARĂ. CV-urile se primesc până la 30.04.2004, fax 468435. (7853)

SOCIETATE COMERCIALĂ angajează ELECTRICIENI și MECANICI AUTO, experiență 3 ani, SPĂLĂTOR AUTO. Informații și detalii la telefon 272200. (7853)

S.C. TRAFIC CLUB angajează 2 BARMANI (experiență), salariu motivant, carte muncă. Telefon 0722.509.401. (7876)

Angajez COAFEZĂ cu experiență. Telefon 349519. (7891)

FIRMĂ DISTRIBUȚIE PRODUSE ALIMENTARE angajează AGENȚI, cu experiență, în vederea extinderii. CV la fax 287482. (7915)

SIRCOM SÂNLEANI angajează SUDORI și LĂCĂTUȘI. Telefon 381800 și 0722.315.686. (7908)

ZADE angajează PERSOANĂ NUMEROTAT (LANSATOARE). Telefon 272668. (7953)

Angajăm MAȘINISTE calificate-confecționare încălțăminte. Salariu atractiv, tichete. Telefon 0722.470.692. (7658)

Deutsches Unternehmen sucht Mitarbeiter für Innendienst. Erwünscht sind technische Kenntnisse (Maschinenbau, Elektrotechnik) und Deutsche Sprache. Lebenlauf an Fax 0257 - 348499. (7530)

SOCIETATE COMERCIALĂ angajează VÂNZĂTOARE profil alimentar. Telefon 240267; 0744.555.460. (7703)

„FARAON" PECICA angajează MAISTRU linie tricotaje, MAISTRU lenjerie intimă, 15 CONFECȚIONERE; SECRETARĂ. Salar stimulativ + tichete. Telefon 469524; 0744.594.466. (7020)

Angajăm MUNCITORI (TÂMPLARI); calificare, VOPSITORI. Telefon 0772.210.333; 0788.265.797; 218663. (7814)

Angajăm RECEPȚIONERĂ PENSIUNE, nu necesită calificare. Telefon 0745.263.184. (7797)

SC angajează OSPĂTARĂ, nu necesită calificare. Telefon 218820; 218826. (7796)

S.C. „ARCOOM" S.C.C.A. ARAD, str. Cloșca nr. 8, telefon 255889, angajează pentru secțiile din ARAD și CURTICI, CONFECȚIONERI la mașini de cusut industriale. (7164)

Angajăm CONFECȚIONERE cu experiență Arad, str. Bușteni, nr. 11-13. Telefon 251376; 0740.043.135. (Ag. UTA, 360)

ȘCOALA GENERALĂ nr. 20 ARAD organiează CONCURS pentru ocuparea unui post de ÎNGRIJITOARE ȘCOALĂ în data de VINERI, 30 aprilie 2004, ora 10. Informații telefon 287890. (7859)

SC POȘTA ATLASSIB CURIER RAPID SRL angajează AGENT COLETAR: studii medii, experiență în activitatea de gestiune, permis conducere, domiciliul Arad, telefon. Telefon 0269-224101 sau 0269-231012 int. 355, orele 12.30-14.30. (7897)

SC ATLANTIC TRAVELS SRL angajează: AGENT PAZĂ ȘI PROTECȚIE: studii medii (liceu), stagiul militar satisfăcut, experiență în activitatea de pază, pașaport, permis auto, cunoașterea unei limbi străine constituie avantaj, domiciliul Arad, telefon. Telefon 0269-224101 sau 0269-231012 int. 355, orele 12.30-14.30. (7897)

MAGAZIN ALIMENTAR angajează FEMEIE DE SERVICIU, vârsta 25-40 ani. Telefon 280876. (7979)

Angajez VÂNZĂTOARE la alimentara. Telefon 0745.557.117. (7975)

Angajez DESENATOARE (Autocad), program 7-15. Telefon 211040 după ora 16, celular 0722.166.308. (7971)

RESTAURANT angajează PIZZAR. Telefon 211994. (7969)

TIME TO TIME angajează BARMANI și OSPĂTARI. Telefon 211882. (7969)

Angajăm VÂNZĂTOARE magazin alimentar. Telefon 214298. (7970)

Angajez urgent LANGOȘEREASĂ pentru Ștrandul Neptun. Telefon 219856, seara după ora 20; 0744.855.910. (7978)

(Continuare în pagina 14)

(Urmare din pagina 13)

SPRING TIME angajează BUCĂTĂREASĂ și VÂNZĂTOR Bar, salar 3.400.000 lei. Telefon 252999. (7995)

Angajăm OSPĂTARE, BARMANĂ(Ă) pentru Ștrand, Pizzeria FLAMINGO. Telefon 0722.438.797, 0722.529.615. (8001)

Angajăm CONFECȚIONERI ÎMBRĂCĂMINTE. Telefon 0741.056.456 sau 285907 după ora 17. (8000)

SC angajează AGENT VÂNZĂRI produse feronerie, tinichigerie, chimice-auto, cu experiență, posesor autoturism. Telefon 285366. (8007)

SC AQUAROM ELEMENT SRL angajează OPERATORI/OPERATOARE linie producție. Telefon 227338, fax 227355 sau CV la OP8, CP 125. (8013)

SC AUTO PREMIUM SRL angajează ȘEF MAGAZIN, VÂNZĂTOR. Cerințe, cunoștințe piese auto. Telefon 0788.455.488. (8028)

SC FLOWER TRADING SRL angajează ÎNGRIJITOR FLORI. Informații telefon 0788.261.306. (8031)

PEIESE AUTO str. Petru Rareș nr. 44, angajează MUNCITOR cu permis conducere B. (8033)

SC ATLASSIB SRL angajează ȘOFERI AUTOCARE permis conducere categ. B, C, D, E, vechime minim 5 ani șofer, domiciliul Arad, împrejurimi, telefon; ȘOFERI microbuz transport persoane: permis conducere categ. B, C, D, E, vechime minim 3 ani șofer, domiciliul Arad, împrejurimi, telefon. Relații telefon 0269 - 224298; 0269 - 231012 int. 391, 323, orele 12.20 - 14.30. (8036)

SOCIETATE COMERCIALĂ angajează MAISTRU CONSTRUCTOR experimentat, salarizare atractivă. Telefon 0726.012.598. (8035)

SOCIETATE COMERCIALĂ angajează ZIDARI, DULGHERI, executanți FAȚADE TERMOIZOLANTE. Telefon 0726.012.598. (8035)

TOMAIFICIO ELISA - Fabrică fețe încălțăminte, angajează PERSONAL CALIFICAT pentru lucru la masă, mașina de subțiat și mașiniste, str. Feleacului, nr. 1. Telefon 338579. (8038)

Angajez CAMERISTĂ. Informații telefon 0257 - 289014. (8039)

Angajăm TÂMPLARI UNIVERSALI tineri, calificați. Telefon 259483, 0723.068.257. (8058)

Angajăm VÂNZĂTOARE și PATISERE pentru gogoșerie Ștrand NEPTUN. Telefon 0722.579.215. (8062)

MR FAB angajează DEVIZIER, DULGHERI, LĂCĂTUȘI, ZIDARI. Telefon 275250. (UTA, 384)

SOCIETATE COMERCIALĂ angajează OSPĂTARE. Telefon 0744.778.453. (UTA, 391)

Angajez MUNCITORI în CONSTRUCȚII, tencuieli, finisaje și necalificați. Telefon 0744.786.964. (UTA, 392)

SC angajăm BARMANI, OSPĂTARI, BUCĂTARI. Telefon 0745.901.997. (8080)

TOP SECURITY, ARAD, P-ța Sârbească 1, telefon 281410, 280228, angajează PERSONAL PENTRU INSTALARE SISTEME ALARMĂ și PERSONAL PAZĂ din ARAD și zona CHIȘINEU CRIȘ. (8084)

AGENȚIE NAȚIONALĂ angajează TINERI, studii medii sau superioare, în domeniul „RELAȚII CU PUBLICUL". Se cer abilități de comunicare. CV la just.dan@k.ro (preferabil cu foto), salarizare deosebită. (8089)

SECURITY angajează PERSONAL PAZĂ (bărbați - femei). Telefon 228786. (8090)

PRESTĂRI SERVICII

CONSTRUCȚII case și hale, TÂMPLĂRIE PVC și aluminiu; MANSARDĂRI; RENOVĂRI. Str. COȘBUC nr. 10. Telefon 0745.380.522; 252818. (cp 147/2004)

Repar MAȘINI DE SPĂLAT AUTOMATE, la domiciliul clientului. Telefon 216517. (7166)

Executăm ZIDĂRII, TENCUIELI, GLETUIELI, ZUGRĂVELI. Asigurăm material la cerere. Asigurăm transport. Telefon 0740.187.385; 211646. (7279)

SILDOR PROD vânzări, montaj, reparații: VITRINE, CAMERE FRIGORIFICE și AER CONDIȚIONAT. Telefon service: 0257-349121; sediu: 0257-270622. (c)

Școala șoferi CARMEN ABCDE, deschide curs camion, autobus. Telefon 255445. (7452)

Executăm: TENCUIELI, GLETURI, RIGIPS, GRESIE, PARCHET laminat. Telefon 348206; 0745.178.626. (7884)

Repar ieftin: FRIGIDERE, CONGELATOARE, garanțial, deplasare gratuită. Telefon 380071; 0722.417.397. (7708)

Școala „CUSTOM" acum și pe MATIZ NOU! La cele mai mici tarife. Telefon 254196. (7661)

Execut STRĂPUNGERI BETON pentru hote, uși balcon, bolți. Telefon 0740.212.750. (2439)

ȘCOALA ȘOFERI ONCIU, toate categoriile. Prețuri foarte mici. Garantăm reușita. Telefon 282440; 0722.566.405. (2782)

Repar FRIGIDERE, LĂZI, CONGELATOARE, garanțial. Telefon 259540. (5898)

AUTOMATIC SERVICE repară MAȘINI SPĂLAT automate. Domiciliu. Telefon 259146; 0744.241.398. (7839)

Executăm: AMENAJĂRI INTERIOARE, tencuieli, gresieri, faianțări, subzidiri și rigips. Fără alcool. Rugăm seriozitate. Telefon 0721.385.371. (7898)

Execut MOBILIER, tapițerii, reparații pal melaminat. Telefon 288330, mobil 0742.968.943. (7957)

Execut CASE, APARTAMENTE la cheie, FAIANȚĂ, GLET, RIGIPS, ZIDĂRIE, GRESIE, lavabil, tencuieli. Telefon 0740.211.574. (7996)

Execut INSTALAȚII sanitare-încălzire, gaz, electrice; ZIDĂRII, TENCUIELI, rigipsuri, faianțări, parchetări, zugrăveli, ACOPERIȘURI. Telefon 214435; 0744.785.877. (p)

Execut LUCRĂRI TENCUIELI, GLET, zugrăveli, interioare, INSTALAȚII sanitare, încălzire. Telefon 0744.786.964; 348060. (UTA, 392)

DIVERSE

ACHIZIȚIONĂM SEMINȚE DOVLEAC și FLOAREA SOARELUI (negre și pestrițe). Oferim preț bun. Telefon 0788.287.885; 0788.217.714. (7843)

CAUT ÎMPRUMUT în VALUTĂ. Telefon 0745.555.449. (8057)

PRIMĂRIA COMUNEI BÂRZAVA, organizează în data de 07.05.2004, LICITAȚIE PUBLICĂ DESCHISĂ în vederea concesionării unor terenuri. Informații la sediul primăriei, telefon 433108. (8081)

CITAȚII

Se citează numita Klosz Gertrud cu domiciliul necunoscut, la Judecătoria Arad, în dosar 2878/2004, pentru termenul din 29.04.004, având ca obiect uzucapiune. (7991)

Se citează pentru termenul din 27 aprilie 2004, la sediul Judecătoriei Arad, ora 8, sala 147, în dosarul civil nr. 1427/2004, având ca obiect uzucapiune, numita Stoiadin Paulina, cu ultim domiciliu în Arad, str. Panselei, nr. 2, în proces cu Paraschiv Agatia. (7992)

SCHIMBURI

Schimb apartament mobilat cu casă mică, singur în curte, Aradul Nou, Pârneava, eventual central. Telefon 0744.682.393. (7661)

Schimb apartament 3 camere, la casă, cu casă 2 camere, singur în curte sau apartament 3 camere. Telefon 0726.628.664. (2485)

ÎNCHIRIERI

Ofer spre închiriere apartament 1 cameră, bucătărie, baie, încălzire centrală proprie, la casă, intrare separată, cheltuieli mici, central. Telefon 214492. (p)

Ofer spre închiriere SPAȚIU COMERCIAL ultracentral, 318 mp, îmbunătățit, contract pe termen lung. Telefon 0744.604.066. (7653)

Ofer pentru închiriere SPAȚIU SEDIU FIRMĂ, 160 mp, central, tot confortul. Telefon 0744.273.008. (7436)

Închiriez garsoniere, confort I, ultramodern amenajate, zona Micălaca, pe termen lung și termen scurt. Telefon 259062 și 0744.213.801. (7760)

Ofer pentru închiriat apartament două camere, ultracentral, tot confortul, 200 Euro/lună. Telefon 264995. (7779)

Închiriez apartament ultracentral, B-dul Dragalina nr. 2, ideal SEDIU FIRMĂ, BIROU AVOCAȚI, NOTARIAT, FARMACIE, CABINET MEDICAL. Telefon 0744.639.809. (7818)

Închiriez (vând) lângă EXPO MARKET JACKSON - SPAȚIU 322 mp (producție, depozitare). Condiții deosebite. Telefon 0744.577.901. (7842)

Închiriez (ofer) garsonieră, zona Alfa. Telefon 277769, după ora 17. (7863)

Ofer spre închiriere apartament central, 2 camere, semimobilat, preț 130 Euro. Telefon 218670. (7921)

Caut să închiriez apartament 2 camere, parter, central, nemobilat, ofer 100 Euro + cheltuieli. Telefon 0722.606.527; 0744.589.870; 0724.590.986. (7922)

Închiriez SPAȚII DE PRODUCȚIE sau DEPOZIT, avantajos. Telefon 244803, orele 8-14. (7213)

Închiriez (ofer) vilă nouă, Subcetate, garaj, gazon. Telefon 0722.344.743. (7453)

Ofer spre închiriere apartament 130 mp, ultracentral, B-dul Revoluției nr. 90. Telefon 0742.035.596. (7823)

Închiriez apartament 2 camere, la casă. Telefon 358258, seara. (7866)

Căutăm să închiriem apartament 2 camere, numai pe Bd. Revoluției, parter, et. I, II, exclus subsol. Telefon 0740.107.486. (p)

Primesc în gazdă fete credincioase, chiria 150.000 lei/lună. Telefon 254613. (7998)

Primesc o fată în gazdă. Telefon 244381. (7999)

Închiriez (ofer) apartament 2 camere central, termen lung. Telefon 0257 - 281110. (8011)

Închiriez (ofer) apartament confortabil 2 camere mobilate, contorizat. Telefon 0257 - 240642. (8107)

Închiriez apartament nemenajat, vad bun comercial, Miorița, colț cu Calea Radnei. Telefon 260360. (8021)

Ofer chirie apartament 1 cameră nemobilat, zona Tribunal, 150 EU. Telefon 256353. (8034)

Ofer chirie garsonieră mobilată lux, 120 EU cu cheltuieli incluse, Micălaca. Telefon 256353. (8034)

Închiriez (ofer) AUTOMACARA 16 tone. Telefon 0744.523.701. (8044)

Închiriez (ofer) apartament ultracentral (Biserica Roșie), ideal privatizare. Telefon 0742.781.651. (8055)

Închiriez HALE PRODUCȚIE-DEPOZITARE 333 mp, 1,5 EU/mp. Telefon 255522, 0744.687.177. (8060)

Închiriez apartament 3 camere, Samantha coborâtor, mobilat, 350 Euro/lună. Telefon 270856, 286743; 0766.231.477. (8083)

PIERDERI

Pierdut legitimație de serviciu eliberată de SC Feroneria SA Arad, pe numele Pavel Dinu. O declar nulă. (8030)

Pierdut legitimație călătorie, eliberată de CJA, pe numele Blidișel Ioan. O declar nulă. (UTA, 388)

✝ DECESE ✝

După o scurtă suferință a încetat să mai bată inima iubitei noastre soție, mamă, bunică și străbunică

ANA CIMPONER,

la vârsta de 75 ani. Înmormântarea va avea loc astăzi, 22 aprilie 2004, ora 14, de la Capela Cimitirului Eternitatea. Dumnezeu să odihnească în liniște și pace sufletul tău bun. Familia îndoliată.

Cu nemărginită durere anunțăm încetarea din viață, la vârsta de 77 ani, a scumpului nostru soț, tată și bunic

MOȚ IOAN.

Înmormântarea va avea loc azi, 22.04.2004, ora 14, în localitatea TURNU. Familia îndoliată: soția SIDONIA, fiul ANGHEL, fiul EMILIAN cu familia și fiica OLTIȚA cu familia.

✝ CONDOLEANȚE ✝

Suntem alături de doamna dr. LUPUȚI FLORINA la marea durere pricinuită de decesul mamei sale dragi. Otilia, Alina, Kati, Lia. (8002)

Suntem alături de colega noastră CARABA MINERVA în marea durere pricinuită de moartea tatălui drag și transmitem sincere condoleanțe familiei îndoliate. Colectivul RADM Arad. (8004)

✝ COMEMORĂRI ✝

Mâine, e o zi, când nu putem uita de cel și ceea ce a reprezentat pentru fiecare,

ing. GHEORGHE NEDESCU.

Odihnească-se în pace! CAMELIA. (7799)

Se împlinesc 5 ani de când ne-a părăsit în cele veșnice, iubitul nostru tată, bunic și străbunic

inv. CLEJ IOAN.

Să te odihnești în pace! Familia VEKAS din SEBIȘ: RODICA, BELLA, ZOLTAN, ESTERA și ZOLI. (8010)

Se împlinește un an de la dureroasa despărțire de unicul nostru fiu,

PODRUMAR IOAN.

Sufletul tău curat va rămâne în amintirea noastră. Parastasul de pomenire va avea loc duminică, 25 aprilie, la Biserica din Andrei Șaguna. Tata și mama. (7827)

Un gând pios și aducere aminte pentru cel care a fost

MAYLAT PETRE

din FÂNTÂNELE, la împlinirea unui an de la decesul lui. Eu te-am iubit/ La crucea ta am venit/ S-a aprind o lumânare/ Ca drumu-n care ai plecat/ Să îți fie luminat. Nu te voi uita niciodată! DORA. (7981)

Azi se împlinește un an de când a plecat și ne-a lăsat cea care a fost soție și mamă

MATEI SOFIA.

Cât ai trăit te-am iubit, cât vom trăi te vom plânge. Soțul VASILE, fiul ALIN și nora ALINA. Odihnește-te în pace! (7987)

Cu mare durere în suflet, anunțăm parastasul de 6 săptămâni, la Biserica Ortodoxă Română Șega 2, din Vlaicu, ora 11, sâmbătă 24 aprilie, a celui care a fost fiu, soț, tată

MORAR IOAN.

Dumnezeu să te odihnească! Te plângem cât vom trăi, familia, soția MARIA și fiicele ANTONELA și CRISTINA. (7994)

Cu durere în suflet anunțăm că azi, 22 aprilie, se împlinesc 3 ani de când a plecat dintre noi cel care a fost fiu, soț, tată și bunic,

BOTA TEODOR,

din VLADIMIRESCU. Nu te vom uita niciodată! Mama BARBURA, soția MĂRIOARA, fiii PAVEL și DANI, fiica DANA cu ginerele ANDREI și nepoata ANDREEA. Dumnezeu să-l odihnească în pace! (UTA, 385)

✝ SERVICII FUNERARE ✝

IN MEMORIAM "KUKI"

SERVICII FUNERARE COMPLETE

Str. M Eminescu Nr.4 in curte

Tel: 211.929 - 0723.343.964

MAGAZIN DESCHIS LA ORICE ORĂ

OFERĂ:

- SICRIE 10 modele de la 900.000 - 3.400.000
- SICRIE LUX 6 modele de la 3.600.000-22.500.000

Mânere, Șuruburi, prosoape, lumânări, colaci și colivă

- LENJERIE 10 modele de la 350.000 - 2.000.000

Apelând la serviciile noastre (spălat, îmbrăcat, formolizat și transport)

BENEFICIAȚI DE 20% REDUCERE LA SICRIU

GRATUIT Transportul sicriului la domiciliu

Transport Intern și Internațional

Se poate plăti și după ridicarea ajutorului de înmormântare

RO STYL COMPANY

SERVICII FUNERARE COMPLETE

Magazin deschis și noaptea

ARAD STR. M. EMINESCU 22 peste drum de ARTEX

Tel. 214.422, 0744.690.121

ACCESORII FUNERARE

Pentru că suntem producători de sicrie nu simpli comercianți, PUTEM FACE O REDUCERE REALĂ de 40% LA SICRIU, clienților care fac toate serviciile cu firma.

PLATA ȘI DUPĂ ÎNCASAREA AJUTORULUI DE ÎNMORMÂNTARE.

TRANSPORT intern și internațional.

TERMOPLAST
FERESTRE UŞI * PVC
REDUCERE!!! ...*Viitorul obligă*... REDUCERE!!!
Tâmplărie PVC cu profile ALUPLAST Germania, feronerie Germania, geam termopan
Vânzări în rate!!!
aluplast *Rulouri, jaluzele şi plase de ţânţari*
Sisteme de garduri, porţi şi balustrade din aluminiu.
Telefon 0257-273.550 sau 0723.249.716, 0722.995.957

SC Electroconstrucţia Elco Timişoara SA
cu sediul în Timişoara, Calea Stan Vidrighin, Nr. 20
angajează electricieni calificaţi
posesori carnet auto categoria B pentru executare lucrări reţele electrice şi instalaţii interioare în zona Arad.
Informaţii la telefon 0256-22.33.67, 0256-40.10.48 între orele 7-15.
(4376852)

MATROS 2000 **vă oferă 5% reducere la**
PODELE LAMINATE
LAMBRIURI MDF şi PVC
TAVANE POLISTIREN
până în 30 aprilie 2004 şi...
FOLIA IZOLANTĂ de 3 mm GRATIS!!!
Tel: 0257-349.888, 0744.755.786
Arad, Calea Aurel Vlaicu nr. 28-32 | lângă stadionul UTA
(c.679/2003)

FIRMĂ DE DISTRIBUŢIE
ANGAJEAZĂ

Agent vânzări
* Studii medii
* Excelente abilităţi de prezentare şi comunicare
* Permis de conducere categoria B
* Disponibilitate la program de lucru prelungit
* Cunoaşterea limbii italiene şi/sau engleze constituie un avantaj

Funcţionar economic
* Studii medii
* Cunoştinţe operare PC
* Cunoştinţe contabilitate primară
* Experienţa în domeniul financiar contabil prezintă un avantaj

Cei interesaţi sunt rugaţi să trimită CV până pe data de **26.04.2004** la fax **22.88.42** sau e-mail: **perfetta106@yahoo.com**.
(4127600)

DACIA *Pe drumul cel bun*
VERBIŢA
Verbiţă S.R.L.
Sediu: 310398 - Arad, str. Brâncoveanu nr. 4
Showroom/Service: 310375 - Calea Aurel Vlaicu nr. 282
Tel: 257.056, 279480, Fax: 257.085
www.verbita.ro

credit şi leasing **DACIA** pentru persoane fizice cu numai
59 €/lună

În cadrul service-lui executăm toate tipurile de lucrări de: mecanică, tinichigerie, vopsitorie, spălătorie auto, vulcanizare, I.T.P., recuperare freon montare suprastructuri şi instalaţii GPL.
(C.A 803/2003)

SCULE ŞI APARATURĂ DE ULTIMĂ GENERAŢIE PENTRU TOATE TIPURILE DE AUTOTURISME
ASISTENŢĂ TEHNICĂ **!!! NON STOP !!!** 0248-500.500 0741.199.910

ALPIN c
ECHIPAMENTE DE PROTECŢIE şi LUCRU
▸ mănuşi protecţie ▸ ochelari ▸ căşti protecţie şi viziere ▸ antifoane ▸ aparate de respiraţie Dräger ▸ costume speciale ▸ material de avertizare şi delimitare ▸ centuri de siguranţă şi accesorii ▸ truse sanitare ▸ stingătoare ▸ îmbrăcăminte impermeabilă ▸ încălţăminte de siguranţă ▸ echipament de protecţie electroizolant ▸ îmbrăcăminte de lucru şi timp liber ▸ echipament militar ▸ consultanţă.
Str. VASILE ALECSANDRI nr. 9
tel. 0257-214.620, tel/fax 0257-284.736
mobil: 0744.774.502, 0723.285.350
e-mail: office@alpin-c.ro
www.alpin-c.ro
NOU PRODUCŢIE şi INSCRIPŢIONĂRI TRICOURI şi ŞEPCI.
(c.175/2004)

Ministerul Justiţiei
Anunţă organizarea examenului pentru atribuirea calităţii de
EXPERT TEHNIC JUDICIAR
în specialitatea Topografie, geodezie-cadastru la data de 5 iunie 2004 ora 10.
Relaţii suplimentare la Biroul Local de Expertize a Tribunalului Arad cam. 154, telefon 21.24.33.
(4376853)

ÎNCHIRIEZ SPAŢIU ULTRACENTRAL
proaspăt renovat şi mobilat vis-a-vis de Hotel Continental ideal pentru birouri.
RELAŢII SUPLIMENTARE LA TEL. 0257-284.125.
(4376811)

ANTON INDUSTRIES
2900 ARAD, Dn7 Km. 550, OP 8 CP 136
TEL: 00-40-57-216836
FAX: 00-40-57-216835
E-mail: antonind@rdslink.ro
S.C.Anton Industries SRL.
ANGAJEAZA:
• PERSOANA DE CONDUCERE
CERINTE :
- Studii superioare
- Experienta in organizarea muncii intr-o societate
• PERSONAL PENTRU SECTIA TRICOTAJE
Informatii la tel:216 836 sau la sediul societatii din Calea Aurel Vlaicu, nr. 291 (Zona Industriala).
Asiguram:salarii atractive, transport, bonuri de masa, decontare abonamente.
(C.A 81/2004)

Agrirom
SC AGRIROM SRL
Angajează:
RESPONSABIL PARC AUTO
Condiţii:
- studii medii sau superioare de specialitate
- vechime în domeniu - minim 3 ani
- cunoaşterea unei limbi de circulaţie internaţională
- mod de lucru pe calculator
- carnet de conducere categoria B şi C

Asigurăm:
- salar motivant

CV-urile se vor trimite la fax: 250.525, sau e-mail: office@agrirom.ro până la data de 30.04.2004
(C.A 803/2003)

TRANSILVANIA GENERAL IMPORT EXPORT
angajează
pentru Compania Arad
DIRECTOR ZONĂ
Cerinţe:
Studii superioare
Experienţă relevantă în distribuţie
Abilităţi manageriale şi de comunicare
Disponibilitate pentru lucru în ritm susţinut
Disponibilitate pentru deplasări
Carnet de conducere categoria B

Se oferă pachet salarial atractiv şi posibilitatea dezvoltării unei cariere în cadrul celei mai mari companii de distribuţie din România.

Trimiteţi CV şi scrisoare de intenţie la sediul firmei din **Oradea, str. Teatrului, nr. 1-2,** Departamentul Resurse Umane sau pe email: **hrdep@europeandrinks.ro**

Informaţii la telefon 0259/407.282 sau 0259/407.200 int. 131.

Doar persoanele selectate vor fi invitate pentru interviu.
(4376838)

MONTE BANATO

ANGAJEAZĂ pentru ARAD
AGENT COMERCIAL
Cod COR 342101
Cerinţe :
- abilitate în vânzări şi dinamism
- disponibilitate pentru program prelungit
- permis de conducere

Candidaţii interesaţi sunt rugaţi să trimită un CV, în atenţia Director Vânzări Vest, nu mai târziu de data de 26.04.2004 .
SC PANGRAM SA
Reşiţa -1700, str.Timişorii nr.4, jud. Caraş - Severin ; Tel /Fax:0255-218635,
E-mail: dirvest@montebanato.ro
(4127585)

S.C. Tehnodomus S.A.
str.Petru Rareş nr. 28 Grădişte
angajează

muncitori necalificaţi	tâmplari	constructori
zidari	inginer constructor	mozaicari
dulgheri	zugrav	lăcătuş
		sudori

INFORMAŢII TEL. 276.775; 276.613; 276.618.
(4127597)

Societatea Comercială IMAR S.A.
cu sediul în Arad, Calea Aurel Vlaicu nr. 14
angajează
mecanic auto ***specializarea Diesel***
- cu o vechime în domeniu de peste 5 ani -
Informaţii suplimentare pot fi obţinute de la Serviciul „Organizare - personal - informatică" al S.C. „IMAR" S.A. Arad, telefon: 256.490; 256.491; 256.492; 256.493 - interior 241.
(4127683)

FERESTRE ŞI UŞI PVC CU GEAM TERMOPAN – PROFIL ACTUAL AUSTRIA

CALITATE AUSTRIACĂ ! ⟶ FERONERIE GERMANIA ! Plata în RATE ! ⟶ **S.C. PLASTOTHERM S.R.L. Arad**
Str. L. Blaga, nr. 23. Tel./Fax. 0257.211.272; 0722.677.100

(c.119/2004)

Magazinele BENDEA

VĂ OFERĂ

INSTALAŢII SANITARE
GRESIE FAIANŢĂ

TOATĂ GAMA DE INSTALAŢII SANITARE, MATERIALE DE CONSTRUCŢII, SCULE, MATERIALE PT. AMENAJĂRI INTERIOARE

GRESIE FAIANŢĂ
IMPORT ITALIA şi SPANIA

NOU!!! Produse electrocasnice

- cuptoare cu microunde
- maşini de spălat
- televizoare
- frigidere
- aragaze
- hote

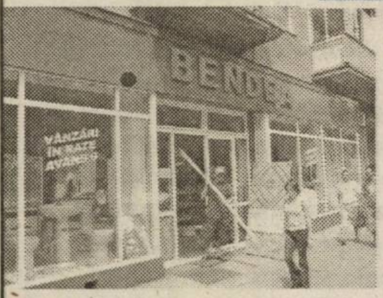

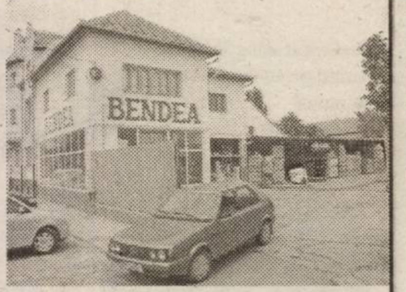

TOATE PRODUSELE COMERCIALIZATE CU PLATA ÎN **60** RATE LUNARE

fără avans, fără girant, transport gratuit

ARAD, B-DUL REVOLUŢIEI nr. 26-38 Telefon 231.853	ARAD, STR. PĂDURII Telefon 228.966	ARAD, STR. L. REBREANU nr. 68 Telefon 250.905

(c.752/2003)

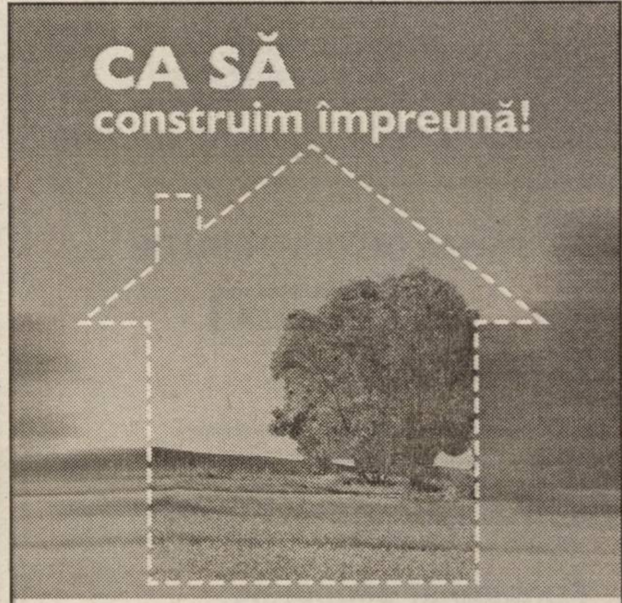

Creditul imobiliar/ipotecar

Prin creditul imobiliar sau creditul ipotecar oferit de Banca Transilvania îţi poţi cumpăra acum o casă, un teren, o casă de vacanţă sau îţi poţi moderniza locuinţa pe care o ai

www.bancatransilvania.ro

BANCA TRANSILVANIA BT

(c. 129/2004)

S.C. TITUS S.R.L. ARAD

Angajează pentru punctul de lucru Arad

Complex Rusco, Hala „C"

MUNCITOARE pentru asamblat componente electronice

Se solicită vedere bună şi îndemânare manuală.

Se asigură transport. *RELAŢII LA TELEFON 0257/216.677.*

(4127568)

S.C. DITRE INTERNAŢIONAL S.R.L.

Angajează
- muncitori calificaţi
- croitori în piele
- confecţionere

Salarizare avantajoasă, bonuri de masă, transport gratuit şi decontarea abonamentelor.

Informaţii suplimentare la tel. 0257/216.610 sau la sediul firmei Arad, Parc Industrial N-V, DN7 vis-a-vis cu Laguna Ligts.

(4127589)

Sales Human Resources Consulting assists **YAZAKI**

in the selection processes for the Arad Factory:

MOULDING MAINTENANCE TECHNICIAN

(Code: MMT 46)

Candidate profile:
- Technical High-school (mechanical specialization would be an advantage)
- Industrial experience in production field (at least 4 years); **experience in working with injection tooling**
- Knowledge of moulding process (would be an advantage)
- Excellent computer skills (Excel - essential/ Word, CAD - advantage)
- Fluency in English and Romanian
- Driving licence
- Willing to travel to other countries

QUALITY ENGINEER

(Code: QE 46)

Candidate profile:
Technical Engineer (Mechanical Engineer would be an advantage)
- **Quality experience in production field** (at least 5 years); automotive quality experience would be an advantage
- Knowledge of Quality System requirements ISO/TS
- Knowledge of assembly activity, injection moulding and basic electric circuits (would be an advantage)
- Excellent computer skills (Word, Excel - essential/CAD, Lotus Notes - advantage)
- Fluency in English and Romanian; French would be an advantage
- Driving licence
- Willing to travel to other countries

(4376854)

*** Please send your English resume and photo to: SALES CONSULTING, 109 Republicii Street., 3rd Floor, 400489 Cluj-Napoca, tel/ fax: 0264/41 41 48, tel. 0264/44 92 71, 0722/64 36 64, 0744/76 66 88 until *April 30th 2004*. E-mail: office@salesconsulting.ro For further details you can visit our web site www.salesconsulting.ro. Please specify your application's code.**

BODIMAR

Tel/Fax: 0257-270.078 0257-270.079

☛ VĂ OFERĂ LA PREŢURI PROMOŢIONALE

- **GIPSCARTON** *Knauf; Rigips; Lafarge* cu tot sistemul de accesorii
- **POLISTIREN** expandat şi extrudat
- **VATĂ MINERALĂ şi BAZALTICĂ**
- **SISTEME DE IZOLAŢII** termice şi fonice
- **MEMBRANE BITUMINOASE** *Iso-Line*
- **OB şi PC (colac şi bare); PLASĂ SUDATĂ;**
- **SISTEME DE ACOPERIŞ** Ţiglă indigenă şi import; Plăci bituminoase; Şindrilă; Policarbonat celular; Fibră de sticlă; Tablă cutată
- **SISTEME DE HORN** *Effe 2; Schiedel*
- **BLOCURI CERAMICE** indigene şi import - 17 modele şi dimensiuni

BINALE; ARTICOLE SANITARE; VOPSELE; CIMENT;VAR; GLETURI; ADEZIVI; B.C.A.; ŢEAVĂ şi alte produse din metal

angajează
- ifronişti (cu carnet de rutierist)
- muncitori necalificaţi
- sudori (electric şi autogen)
- lucrători comerciali (băieţi şi fete)

VINDEM ÎN RATE CU AVANS ZERO

Asigurăm transport, încărcat şi descărcat, mecanizat la domiciliul clientului,la preţuri promoţionale.

(c. 46/2004)

SANPAOLO IMI BANK
Depozit la termen
între 12 şi 36 de luni
Cu plata dobânzii lunar
18% p.a. - DOBÂNDĂ ÎN PRIMA LUNĂ
Informaţii suplimentare
ARAD, B-dul Revoluţiei nr. 88
TELEFON : 284.888 ; FAX : 285.202

ADEVĂRUL
Cotidian independent Arad

ASTRA
ASTRA VAGOANE CĂLĂTORI
Singurul producător de confort din domeniu
Str. Petru Rareş 1-3
Tel: 233.651 Fax: 258.168
e-mail: astra.calatori@astrac.rdsar.ro

Anul XVI, nr. 4194 | 24+8 pagini | VINERI, 23 APRILIE 2004 | 6.000 lei
adevarul@arad.ro; adv.pub@arad.ro | http://adevarul.arad.ro
Publicaţie auditată de BRAT | Tiraj mediu zilnic vândut: 28 134

În preajma „inaugurării" Parcului Reconcilierii

De ce atâta grabă?

Mircea Dorgoşan

De câteva săptămâni bune Aradul este bulversat de discuţiile pe marginea aşa-zisului Parc al Reconcilierii româno-maghiare. De fapt, nu atât de **ideea de parc, cu care mulţi arădeni s-au declarat de acord** - la urma urmelor, ce a fost, a fost - cât cu alte două lucruri care deranjează şi creează suspiciuni nu se împacă arădenii.

Apropo de ideea de parc. La o recentă emisiune pe această temă a unei televiziuni locale unul dintre invitaţi încerca să convingă cât de necesar ar fi şi este acest parc la Arad invocând nu ştiu ce „cutume europene". Să fim serioşi, Uniunea Europeană nu are nici în clin, nici în mânecă cu situaţia de la Arad! Şi nu are pentru că **la Arad nu a existat şi nu există o situaţie explozivă,** de-a lungul celor 14 ani scurşi de la Revoluţie, între românii şi maghiarii de aici nesemnalându-se nici un diferend, ba, dimpotrivă înţelegerea a fost întotdeauna perfectă. **Şi atunci pentru ce şi la ce un parc denumit al Reconcilierii?** Aceasta pentru că, după ştiinţa noastră, reconcilierea este un act, o etapă care urmează unei confruntări, unui conflict. Or, ce confruntare sau ce conflict a existat între românii şi maghiarii din Arad - pentru a necesita o reconciliere? Şi atunci, **ce şi pe cine reconciliem?**

Poate la Tg. Mureş ori în Covasna sau Harghita, poate că acolo, da, s-ar justifica un Parc al Reconcilierii, dar la Arad în nici un caz, aici, eventual, „mergând" mai degrabă - dacă se tot insistă - un Parc, ştiu eu, al Naţiunilor. Sau, eventual, al Prieteniei, chit că titlul sună cam banal.

Aceasta în ideea că lăsăm la o parte ceea ce s-a întâmplat la 1848-1849, pentru că nu cred că este cazul să readucem pe tapet o istorie de acum 150 de ani. Cum ziceam, ce a fost a fost, doar n-o să trăim toată viaţa cu setea de revanşă în suflet, ceea ce nu înseamnă că nu ţinem la istoria noastră sau că nu o cinstim. Nu, ci considerăm că este momentul să depăşim o asemenea stare, să încercăm să uităm şi să mergem mai departe.

(Continuare în pagina 6)

Pe măsură ce numărul reclamaţiilor creşte

Se îngroaşă „gluma" la Gardă!

● Dan Cancel nu comentează
● „Cârtiţele" au început să „toarne"...

Echipa trimisă în control de ministrul Blănculescu creează, în sediul Gărzii Financiare Arad, stări tensionate şi derută. Agenţii economici nemulţumiţi de controale încep să-şi dezlege limbile, angajaţii să se pârască între ei, persoane importante să intervină în derularea anchetei... Ce mai, încet-încet se duce liniştea Gărzii...

După cum aţi aflat din ediţia de ieri a ziarului nostru, la începutul acestei săptămâni, la Garda Financiară Arad a debutat un amplu control, efectuat de către o echipă formată din inspectori din cadrul Autorităţii Naţionale de Control (ANC) şi ai Gărzii Financiare centrale (instituţie aflată în subordinea ANC). Controlul a fost dispus de către Ionel Blănculescu, şeful ANC şi a avut la bază o serie de sesizări şi reclamaţii privind activitatea secţiei din Arad a Gărzii Financiare, precum şi unele presupuse fapte de corupţie ale comisarilor şi conducerii GFA.

Anunţat iniţial ca fiind unul fulger, pe o perioadă de maxim două-trei zile, controlul s-a amplificat atât în timp cât şi ca volum al cercetărilor.

Până la această oră un singur lucru este ştiut cu certitudine. În ciuda faptului că luni, 19 aprilie 2004, a fost primul termen în procesul intentat de statul român, în speţă de către PNA Timiş, comisarului Pavel Roman (pentru primirea de foloase necuvenite), sancţiunile au fost luate de către conducerea ANC abia în cursul zilei de miercuri, acesta fiind suspendat din funcţie până la finalizarea judecăţii.

În ciuda zvonurilor, prin care se transmite ideea că unii dintre comisarii GFA - chiar cu funcţii de conducere - ar fi implicaţi direct în afaceri ilicite cu alcool, ţigări, produse petroliere sau material lemnos, nimic nu se confirmă deocamdată.

Romulus Dubăţ
Alin Olteanu

(Continuare în pagina 7)

GEMO IMPEX
www.gemo.ro
Sisteme
• Climatizare
• Frigorifice
310092 Arad,
Str. M.Kogălniceanu 31
tel/fax: 0257 214 252
gemo@rdslink.ro
VIITORUL NE APARTINE

Echipa primarului este şantajată moral fiindcă nu permite fărâmiţarea ştrandului Neptun!

DOREL POPA: "Ştrandul este al arădenilor şi trebuie să rămână al lor! Cei care fac acum atmosfera urmăresc interese personale"

Pagina 5

(4376670)

INTERNExT
Acces liber fără parolă !
Trafic NELIMITAT !
891234
Tarife fără TVA:
TARIF I Luni-Duminică 8-22 3,52 eurocenţi/minut
TARIF II Luni-Duminică 22-8 1,76 eurocenţi/minut
Info : 0257-285353; www.inext.ro
(C.774/2003)

De Sfântul Gheorghe

PETRE ROMAN îl lansează pe **LIVIUS GHEORGHE IOJA** candidat la Primăria Aradului. Teatrul „Ioan Slavici", ora 16,00.

(4127619)

La Praznicul Sfântului Mare Mucenic Gheorghe urăm tuturor cititoarelor şi cititorilor care astăzi îşi aniversează onomastica,

„LA MULŢI ANI!", SĂNĂTATE ŞI MULTE ZILE SENINE.

Redacţia „Adevărul"

Centrul de Limbi Moderne
INTERNATIONAL FORUM
Str. G. Coşbuc, nr.1
Cursuri pentru copii şi adolescenţi
din 26 Aprilie
Engleză, Germană
Înscrieri:
Luni - Vineri
Orele: 14:00 - 20:00
Telefon: 257.223
(4127531)

FIL
NOI „ŢINEM" diferenţa ca să fii mulţumit
Arad - Madrid (dus-întors)
150 Euro, valabil 6 luni
prin Agenţia de Ticketing „FIL" - Calea Victoriei 22
213.041 şi 0723.511.200
în fiecare joi
doar cu rezervare!!!
(C.F253/2004)

22 MAGAZINE STR. CICIO POP NR. 19 Old gallery 22 MAGAZINE STR. CICIO POP NR. 19
(c. 703/2003)

Meditația zilei

„O viață fără să mai aducă folos cuiva este o moarte înainte de timp.”

(Goethe)

Calendar

Astăzi, Soarele răsare la ora 6 și 19 de minute și apune la ora 20 și 9. minute. Au trecut 113 zile din acest an. Au mai rămas 253 de zile până în 2005.

Vineri, 23 aprilie

Praznicul zilei: Biserica ortodoxă: Sf. Mare Mc. Gheorghe, Purtătorul de biruință; **Biserica greco-catolică:** Sf. Gheorghe, purtătorul de biruință; **Biserica romano-catolică**: Gheorghe, Adalbert.

A venit barza!

La Arad: Bar Alexandru-Rareș, Gorița Ana-Maria, Szasz Alex-Adrian, Ancuța George.

Actualitatea culturală

TEATRE

Teatrul de Stat Arad prezintă sâmbătă, 24 și duminică, 25 aprilie, piesa **„O întâmplare cu haz”** de Carlo Goldoni, regia Laurian Oniga.

CINEMATOGRAFE

DACIA (tel. 255.576): Scooby Doo 2 Monștrii dezlănțuiți (SUA) 11; 13; 15; 17; 19; 21

MUREȘUL (tel. 280.532): Peter Pan (SUA) 10; 12; 14; 16; 18

ARTA (tel. 280.526): Divorțul (SUA-Franța) 16; 18; 20

SALA MICĂ: Sobri (Ungaria) 15,30; 18,30

INEU (22-25 aprilie): Medalionul (SUA) 15; 17

„Adevărul” vă ascultă

La telefonul dimineții 280944, între orele 9,00 și 12,00

Gropi pe strada Simfoniei

Mihaela Orz din Arad, cartierul Micălaca reclamă starea deplorabilă în care se află strada Simfoniei din cartierul în care locuiește. **„Pe lângă că este îngustă și sunt parcate mașini și de o parte și de alta, strada este plină de gropi. Fiind aglomerată de mașini nici nu ai unde să ferești acele cratere, pentru că sunt foarte multe și mari. I-aș invita pe cei de la Primăria Arad să facă o plimbare pe această stradă, care ar fi trebuit asfaltată de multă vreme....”**, spune ea indignată.

Toaca... la urechea surdului

Mai mulți cetățeni, printre care și **Daniel Rus** din cartierul Aurel Vlaicu, ne-au atenționat, din nou, cu privire la „țigănia” care este în piața Fortuna. **„Nu mai știi ce-i acolo... o învălmășeală. La intrarea în piață te acostează tot felul de persoane dubioase. Sunt acolo organe de ordine publică, dar nu fac nimic. Sub ochii lor se întâmplă toate. Ar trebui să facă cineva ordine în această piață.”**

Zeci de sesizări am primit pe adresa redacției în nenumărate rânduri, cu privire la această problemă. Am tras semnale de alarmă pentru organele competente și chiar am stat de vorbă cu unele dintre acestea, dar nu s-a luat nici o măsură. Sau chiar dacă s-a făcut câte ceva, totul a fost de fațadă.

Redactor de serviciu, N. B.

La telefonul după-amiezii, 280944, între orele 15,00-18,00

Arbori decojiți

Vlad Șerban din Arad sesizează că pe Bulevardul Revoluției, între Primărie și Podgoria, există mai mulți arbori ornamentali care au tulpina decojită la bază. Asta pentru că de ei se sprijină tot felul de materiale de construcții care cu timpul au produs degradarea copacilor. Cititorul nostru propune ca Oficiul de Protecție a Plantelor să trateze arborii până nu e prea târziu, iar cei care au provocat problemele ecologice să fie trași la răspundere.

Taxă pentru o autorizație expirată

Rozalia Rusu din Caporal Alexa spune că a fost fost înștiințată de Direcția Fiscală că trebuie să plătească o taxă de 160.000 de lei pentru o autorizație care a expirat în anul 1993. Mai mult decât atât, la vremea respectivă, femeia a fost să-și anuleze personal autorizația, pentru ca acum să se trezească că ar putea fi amendată dacă nu plătește taxa amintită.

Redactor de serviciu, C. M.

Comenzi taxi

- ALFA PLUS 949; 349.349
- TAXI ALFA 22.88.88; 25.25.26; 0723-200.301; 0745-50.60.70
- TAXI ARAD 244.244; 274.444; 0722-755.440
- DIESEL STAR 212.222; 0722-361.011; 0745-645.645
- FAVORIT 280.000; 281.111; 0740-083.333; 0742-409.992
- EUROPA 275.555; 0723-677.555; 0744-828.163
- VALI DIESEL 280.705; 280.100
- MIRCO MILI 230.530; 230.730; 0740-152.828; 0723-062.366
- DELMAR 229.220

Meteo

Vremea va fi frumoasă și caldă. Cerul va fi variabil, mai mult senin noaptea. Vântul va sufla în general slab la moderat din sector estic.

Temperaturi maxime: 20 la 23°C.

Temperaturi minime: 6 la 9°C.

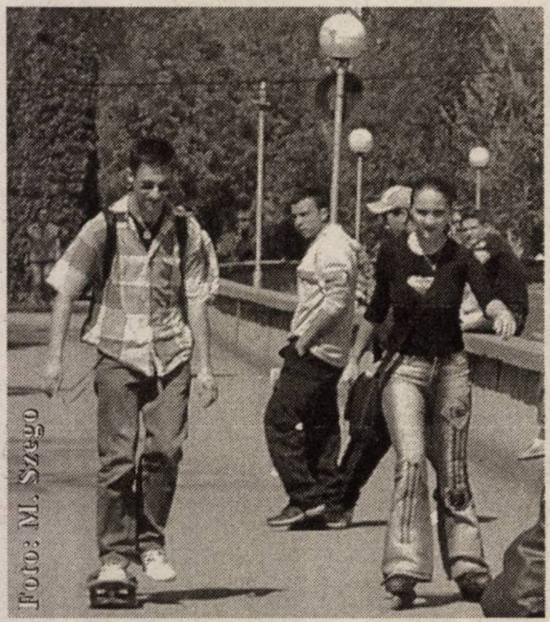

Foto: M. Szego

CUR$UL VALUTAR

VALORI ÎNREGISTRATE IERI, 22 APRILIE 2004

Denumirea valutei	BNR	BCR		BRD		Banca Transilvania		Banca Românească		Banca Romexterra		Alpha Bank	
		C	V	C	V	C	V	C	V	C	V	C	V
Euro	40565	40300	40800	40220	40720	40200	40700	40300	40850	40200	40800	40300	40700
Dolar S.U.A.	34278	33900	34500	33920	34500	33800	34400	34032	34573	33950	34550	33900	34550
Forint	161	153	169	156	166	157	163	-	-	155	165	-	-

ADEVĂRUL

Cotidian independent Arad

Editor: S.C. ADEVĂRUL Arad S.R.L.
COD FISCAL R 1681938 • COD SICOMEX 19.604 • CERTIFICAT J 02/1886 / 31 X 1991 • COD SIRUES 020956601 • ISSN 1220 - 7489

Redacția și administrația: 310130 Arad, Bd. Revoluției nr. 81. Telefoane: SECRETARIAT - 281802, fax 280655, 280625; ADMINISTRAȚIE - CONTABILITATE - 281797; MICA PUBLICITATE - 210775; MAREA PUBLICITATE - 280904; CLUBUL PRESEI - 280989.

Consiliul de administrație: președinte - **MIRCEA DORGOȘAN,** telefon 281802, 280625; **vicepreședinte - MIRCEA CONTRAȘ,** telefon 280854; **membri: LIZICA MIHUȚ**, telefon 280070, **ȘTEFAN TABUIA,** telefon 280854, **MIRCEA ȚÎȘCĂ**, telefon 280904.

Colegiul de redacție: ȘTEFAN TABUIA (redactor-șef), telefon 280854; MARCEL CANCIU (șef secție foto), telefon 281701; ALEXANDRU CHEBELEU (șef secție sport), telefon 281701; GABRIELA GROZA (secretar general de redacție), telefon 280854; VASILE FILIP (șef secție cultură-învățământ-tineret), telefon 280003; IOAN IERCAN (șef secție politică), telefon 280943; TRISTAN MIHUȚA (șef secție probleme sociale - investigații), telefon 281855; DORU SAVA (șef secție economic), telefon 281738; NICOLAE OPREAN (șef secție actualități), telefon 280003; MIRCEA ȚÎȘCĂ (șef secție publicitate și difuzarea presei), telefon 280904; MIRCEA CONTRAȘ (vicepreședinte al consiliului de administrație), telefon 280854; MIRCEA DORGOȘAN (președinte al Consiliului de administrație), telefon 281802, 280625.

Tiparul executat la S.C. MEDIAGRAF S.A. ARAD, str. Feleacului F.N., telefon 250902, fax 250920

Adresa Internet http://adevarul.arad.ro

Horoscop

Vineri, 23 aprilie 2004

Berbec (21.03-20.04). În ceea ce întreprindeți inspirația este maximă și se prevede o reușită la care nici măcar nu v-ați gândit.

Taur (21.04-20.05). Activitatea dvs. intelectuală este foarte intensă și veți reuși să terminați lucrarea importantă la care lucrați de mult timp.

Gemenii (21.05-20.06). Pentru că lucrurile vă merg foarte bine, este firesc să treziți invidia unor așa-ziși „amici”.

Rac (21.06.-22.07). În această zi va trebui să vă controlați nervii pentru că relațiile cu cei din jur nu sunt dintre cele mai destinse.

Leu (23.07-22.08). Aveți ocazia să vă puneți în practică ideile. Oportunitățile atât de așteptate nu întârzie să apară.

Fecioara (23.08-22.09). Pe plan sentimental aveți parte de momente de maxim romantism. Se întrevede o nouă relație, în special una de natură fizică.

Balanța (23.09-22.10). Nu aveți cum să vă eschivați de la responsabilitățile pe care vi le-ați asumat.

Scorpion (23.10-21.11). Sunteți delăsători și ați putea rata câteva ocazii de câștig.

Săgetător (22.11-21.12). Un prieten indiscret este pe cale de a vă afla niște secrete. Aveți un protector care dorește să vă ajute.

Capricorn (22.12-19.01). Căutați să țineți situația sub control, mai ales pe plan financiar pentru că se anunță „furtună”.

Vărsător (20.01-20.02). Hotărârea și dinamismul de care dați dovadă vă vor ajuta să vă finalizați treburile în timp record.

Peștii (21.02-20.03). Sunteți dispuși spre comunicare și înțelegere cu familia. Acordați o atenție specială alimentației.

Utilitare

PRIMĂRIA MUNICIPIULUI

Program de relații cu publicul (camera 5) luni-miercuri-vineri între orele 8-12; marți-joi între orele 8-12; 15-17 - tel. 284.744, tel. centrală 281.850.

PIEȚE, TÂRGURI

Astăzi este zi de piață la Ineu, Lipova, Covăsânț, Mișca, Moneasa, Șepreuș, Șimand, Vladimirescu, Șeitin. Tot astăzi se organizează târguri săptămânale la Ineu, Șepreuș, Șimand.

FARMACII DE SERVICIU

❒ Farmacia **REMEDIUM** Arad, B-dul Revoluției nr. 52-54. Program luni-vineri: 7,30-20,00, sâmbătă 8,00-14,00. Telefon 233.195. Eliberăm rețete compensate și gratuite.

❒ Farmacia **„ALEXANDRA”**, str. Tribunul Dobra, nr. 24 (stația tramvai Boul Roșu), tel. 282.062. Program luni-vineri: 7-22; sâmbăta: 8-18; duminica: 9-15. Eliberează medicamente compensate și gratuite

❒ Farmacia **„OMNIAFARM”**, Calea Aurel Vlaicu, Bl. Z28, cu program zilnic de la orele 8,00-22,00. Telefon 271.724. Eliberează rețete gratuite și compensate

❒ Farmacia **MELISSA** - medicamente alopate și homeopate. Onorăm și rețete gratuite și compensate. Tel. 219.588, Micălaca, str. Abrud nr. 80, bl. 219. Orar: luni-vineri 8-20, sâmbăta 9-16.

URGENȚE STOMATOLOGICE. Asigură Cabinetul din str. Crișan (în spate la Gionelli).

UROLOGIE

Cabinet urologie (în clădirea Policlinicii Municipale). Program zilnic, inclusiv sâmbăta, între orele 9-12, telefon 213036.

DISPENSAR VETERINAR

❒ Dispensarul veterinar din Aradul Nou efectuează zilnic, orele 8-16 (sâmbăta 8-12 și duminica) examen trichineloscopic, vaccinări antirabice și sterilizări câini-pisici, însămânțări artificiale. Telefon 287.298.

❒ Dispensar veterinar din Curtici: examen trichineloscopic, vaccinări, tratamente, consultații, la toate speciile de animale. Telefon 464.145

ÎNTRERUPERI CURENT ELECTRIC

Vineri, 23 aprilie: 9-14: Traian Moșoiu nr. 18-26, Vasile Milea Policlinica, Bl. 49, 55; **8-12** Fecioarei-Cărămidăria ICVA; **11-15:** Sediul SC Electrica S.A., Calea Radnei, între Miorița-Pășunii, Semănătorilor

În județ: 9-15: Săvârșin (p.); Vladimirescu (p); **9-14:** Seleuș; **8-14:** Hălmagiu-Muntele Găina

CITIRE APOMETRE

Vineri, 23 aprilie: Egalității, Războieni, Ioan Slavici, Răzvan, Orient, Grădina Poștei, Orion, Satelit, Cometei, T. Cipariu, Privighetorii, Rozelor, H. Arbore, Magnoliei, Leandrului, Griviței fără soț, Gh. Doja fără soț, Eftimie Murgu, Dorobanților, Badea Cârțan, N. Alexici, Florilor, P-ța Domokoș, M. Scaevola, Preparandiei, Mețianu, Românului, P-ța Catedralei, M. Eminescu, S. Balint, Aron Cotruș, Revoluției fără soț, P-ța Caius Iacob, Bolintineanu, T. Moșoiu, Alecu Russo, Carol Davilla

ADMINISTRAȚIA FINANȚELOR PUBLICE

Administrația Finanțelor Publice a municipiului Arad: Asistență contribuabili (impozitul pe venitul global) - telefon 280.633, 280.733, int. 198 (persoane fizice) și 125 (persoane juridice) între orele 8,00-12,00. Informații mai pot fi obținute la adresa de web: www.finantearad.ro

ÎNREGISTRĂRI ÎN CAZ DE DECES

Biroul de Stare Civilă - decese face înregistrări după următorul program: sâmbătă și duminică, între orele 9,00-11,00. Tel. 281.850.

TELEFOANE DE URGENȚĂ

POMPIERI 981; 251.212

AMBULANȚĂ ARAD - 961 sau **251.313**

POLIȚIE: 955

Numărul de centrală telefonică al I. J. P. (Inspectoratul Județean de Poliție) Arad: 207.100.

S. C. DISTRIGAZ-NORD S. A. TÂRGU MUREȘ

Sucursala de Distribuție a Gazelor Naturale Arad, Dispeceratul permanent - telefon 218.928; 256.928

DERANJAMENTE CURENT ELECTRIC

Tel. 235.991

S. C. SALUBRITATE S. A. ARAD

Dispecerat între orele 7,00-19,00. La telefonul: 280.873.

INFORMAȚII CFR 231.777

PROTECȚIA CONSUMATORULUI

B-dul Revoluției, nr. 50. Telefon: 257.049

DIRECȚIA DE SĂNĂTATE PUBLICĂ - serviciul de permanență: 254.438

GARDA FINANCIARĂ: B-dul Revoluției nr. 79, telefon: 280.971

INSPECTORATUL TERITORIAL DE MUNCĂ ARAD

Str. Episcopiei nr. 11-13, tel.: 211.762, 211.862, 257.251

AGENȚIA JUDEȚEANĂ PENTRU OCUPAREA FORȚEI DE MUNCĂ

Str. Gheorghe Lazăr nr. 20, tel: 281998, 211791.

POLIȚIA DE FRONTIERĂ: tel.: 959

A.T.I.P.O. 1
Călătoriți prin noi în Europa!

PRIMA AGENȚIE SPECIALIZATĂ ÎN TIKETING AUTO
sună REZERVĂRI ȘI INFORMAȚII: caută
TEL.: 254.745, 281.028, 0788.43.68.48

Ofertă specială
TRANSPORT INTERNAȚIONAL DE PERSOANE
AUSTRIA-ITALIA-SPANIA-PORTUGALIA-GERMANIA-BELGIA-OLANDA-FRANȚA
SPANIA 110 EURO – REPREZENTANTA LUCKY TOUR - SAIZ TOUR societate Spaniolă - Română
GERMANIA 49euro, BELGIA, OLANDA 130euro – REPREZENTANTA DOUBLE T, ADRIANA TOURISTIK, PRIAMUS, TRANSILVANIA TRANSPORT societăți Germano - Române
ITALIA 80 EURO – REPREZENTANTA ERIKA INVEST, SAMEX, ADRIANA TOURISTIK
NOU zilnic
(c. a. 689/2003)

Muzeul Arad

Premiul „Radu Popa“ pentru arheologie

Colectivul de cercetare al Complexului muzeal Arad a fost distins în cadrul competiției anuale pentru anul 2003 cu premiul Radu Popa pentru arheologie. Distincția a fost acordată în urma descoperirilor arheologice de la Mănăstirea Bizere, efectuate de arheologii arădeni.

Într-o notă adresată Prefecturii Arad, secretarul de Stat pentru Patrimoniu din cadrul Ministerului Culturii și Cultelor, prof. dr. Ioan Opriș a felicitat de asemenea contribuția reprezentantului guvernului în teritoriu adusă „promovării patrimoniului cultural național și susținerii cauzei inestimabilei moșteniri culturale a județului”.

M.P.

★Armin MAYER Reisen★ ERIKA INVEST★
Transport de persoane Germania, Italia, Spania
ITALIA de la 95 EURO
GERMANIA de la 70 EURO
SPANIA de la 110 EURO

(c.a.689/2003)
• Asigurări medicale la prețuri minime
Str. Unirii nr.7 (la ARTEXIN - ATIC CENTER) Tel: 0257-214.399, 338550.
Str. 6 Vânători nr.2-4 0257-210.866; 214.044 0257-285.611, 0745.089.720.

Prefectul Vasile Dan Ungureanu le transmite cele mai sincere urări de sănătate și fericire tuturor arădenilor care, de Sfântul Gheorghe, își serbează ziua numelui.

La mulți ani!

Evenimente teatrale arădene

La Teatrul „Ioan Slavici” din Arad s-a organizat ieri o conferință de presă legată de evenimentele care vor avea loc în această instituție de cultură în următoarele zile. Unul din aceastea este premiera cu **„O întâmplare cu haz”** de Carlo Goldoni, în regia lui **Laurian Oniga**, avându-i în distribuție pe actorii **Ovidiu Ghiniță, Valentin Voicilă, Carmen Vlaga, Oana Maria Kun, Liliana Balica, Sorin Calotă, Ionel Bulbuc, Adriana Ghiniță**. Premiera spectacolului va fi sâmbătă, 24 aprilie, de la orele 18, următoarea reprezentație având loc a doua zi, duminică, 45 aprilie.

Cel de-al doilea eveniment este spectacolul **„Sorry”** al **Teatrului Bulandra** din București, cu **Mariana Mihuț** și **Ion Caramitru**, care se va juca pe scena teatrului arădean miercuri, 28 aprilie, de la orele 19. Textul lui Aleksandr Galin a fost montat pe scena bucureșteană de regizorul **Yuriy Kordonskiy,** cel care a semnat regia memorabilului spectacol al aceluiași Teatru Bulandra cu „Unchiul Vanea”. Reprezentația arădeană cu „Sorry” are loc din inițiativa **Fundației „Art Classic”** și cu sprijinul **Clubului Rotary din Arad.**

C. L.

Biserica, școala și grădinița

Preșcolarii Grădiniței cu Program Săptămânal nr. 1 Arad au primit vizita elevilor de clasa a IV-a de la Școala nr. 15 Arad însoțiți de profesorul de religie preotul Neagoe.

La inițiativa directoarei Aurora Gornoviceanu există de câtiva ani un parteneriat între școală și grădiniță, la care acum s-a alăturat și biserica.

Sub îndrumarea educatoarei Doinița Bajko micuții au realizat desene și au lucrat obiecte amintind diferite scene biblice ajutați fiind și de colegii mai mari. Preotul le-a vorbit de semnificația biblică a evenimentelor ilustrate de ei. Un spectacol reușit a încheiat acțiunea.

Juriu pentru Monumentul Marii Uniri

Asociația pentru Ridicarea Monumentului Unirii la Arad anunță că membrii juriului pentru concursul național cu tema „Monumentul Marii Uniri”, se află la Arad pentru analizarea proiectelor și schițelor. Președinte al juriului este criticul de artă **Octavian Barbosa** (București), iar cei doi membrii sunt: sculptorul **Constantin Luca, profesor universitar** (Cluj Napoca) și arhitectul și sculptorul **Gheorghe Șeptilici** (Sibiu).

Din partea Ministerului Culturii și Cultelor participă d-na ing. **Luminița Constantin,** consilier superior în cadrul secretariatului de stat pentru patrimoniul cultural.

Conferința de presă cu rezultatul jurizării primei etape a concursului va avea loc sâmbătă, ora 12, în sala 9 - etajul 1, la Facultatea de Drept a Universității de Vest „Vasile Goldiș” Arad, din B-dul Revoluției nr. 94.

Lansare de carte

„Metodica activității instructiv educative”

Ieri, a avut loc lansarea cărții didactice „Metodica activității instructiv educative”, scrisă de un colectiv format din douăzeci de educatoare. Evenimentul s-a desfășurat la Inspectoratul Școlar Județean. Arad în prezența prof.univ. dr. Lizica Mihuț, rectorul Universității „Aurel Vlaicu” din Arad, a viceprimarului Emanoil Voicu, a lui Zoea Rotaru, inspector școlar general și a zeci de educatoare. Rectorul Lizica Mihuț a apreciat: **„Cu toate că trăim în această tranziție interminabilă, în care valorile sunt marginalizate, uneori se mai întâmplă fapte de cultură, de învățământ, de valoare. Această carte este rodul muncii a peste douăzeci de educatoare și va folosi ca manual de lucru altor sute de persoane”.**

Anca Șumălan

Cronica măruntă

● Ieri, au rămas fără permise de conducere, fiindcă au urcat la volan sub influența aloolului, nu mai puțin de șapte conducători auto. Este vorba de **Constantin Purcaru,** de 40 de ani, **Adrian Ponta,** de 34 de ani, **Alexandru Reithfer,** de 47 de ani, **Traian Muntean,** de 47 de ani, **Nicolae Alin Sârb**, de 24 de ani, toți din Arad, respectiv **Marinel Petru Lăscuț**, de 42 de ani, din Mișca și **Petru Milincovicsi,** de 65 de ani, cetățean german. Permisele le vor fi reținute timp de trei luni.

● Astăzi, subprefectul Florin Remețan se va întâlni cu primarii și viceprimarii din comnele Fântânele și Frumușeni pentru a discuta despre problemele apărute pe fondul lipsei spațiului în care să funcționeze noua primăria de la Frumușeni. Zilele trecute, la fața locului s-a deplasat și o delegație a Consiliului Județean Arad, condusă de vicepreședintele Gheorghe Falcă. La momentul respectiv, s-a stabilit că o locație provizorie o poate constitui o parte din Căminul Cultural, care urmează să fie compartimentat.

● Standul organizat de Consiliul Județean în colaborare cu Prefectura pentru a reprezenta România la Târgul din La Roche sur Foron -Franța va fi expus sâmbătă, 24 aprilie a.c., la Expo Arad Internațional, începând cu orele 12.00. La târgul desfășurat în perioada 30.04-09.05 Aradul va partipa ca invitat de onoare în virtutea bunelor relații dintre localitatea franceză și orașul Ineu zona fiindu-ne reprezentată prin meșteșuguri tradiționale precum olărit, țesut și pictură pe sticlă.

● O delegație a oamenilor de afaceri din Portugalia se află în aceste zile la Arad. Investitorii ajunși în județul nostru prin Agenția Română a Investițiilor Străine sunt interesați în special de industria ușoară. Însoțiți de reprezentanți ai autorităților locale, oaspeții au vizitat zona industrială, SC UTA, Camera de Comerț și Industrie Arad.

● **Ladislau Papai**, de 53 de ani, din Oradea, în timp ce conducea pe raza municipiului Arad nu s-a asigurat, la schimbarea direcției de mers și a intrat în coliziune cu un alt autoturism. În urma impactului, **Ioan N**., de 28 de ani, pasager în autoturismul șoferului neatent, a fost accidentat ușor.

● Tot ușor a fost accidentat și **Ștefan Aldea**, de 39 de ani, din Arad. Acesta, în timp ce circula cu bicicleta, s-a lovit de un autoturism staționat pe marginea drumului. Are nevoie de îngrijiri medicale și, probabil, de... ochelari.

● **Iosif Csordas**, de 18 ani și **Ionel Căldăraș**, de 16 ani, ambii din Arad, sunt cercetați de polițiști în stare de libertate, fiindcă au condus autovehicule, pe drumurile publice, fără să posede permise de conducere.

Linii internationale de autocar spre:
Germania, Franta, Austria, Italia, Spania, Portugalia, Suedia, Belgia, Olanda, Anglia, Ungaria, Serbia, Elvetia
SPANIA de la 160 € DUS-ÎNTORS
ITALIA de la 140 € DUS-ÎNTORS

(c.3/2004)
INFORMATII, la tel.08010100100 sau la 0257/252727 0257/251871, 0257/270562, 0257/256595

În atenția conducătorilor auto
Doriți să călătoriți mai ieftin?
RO SERVICE INTERNAȚIONAL vă oferă instalații de gaz import Italia pentru autoturisme:
- Garanție 18 luni și postgaranție
- Omologate R.A.R., ISCIR, conform normelor europene Euro 3
- Prețuri avantajoase
Informații la telefon 0257/265.880 sau la sediul firmei, str. Dosoftei nr. 2 Arad, (la piciorul podului din Micălaca).

ARĂDENI! UN NOU MAGAZIN DE CARNE ȘI PRODUSE DIN CARNE
PRODUSE ROMÂNEȘTI - CALITATE GERMANĂ - PREȚURI PENTRU ROMÂNI
FIRMA „LAZAR" COMERCIALIZEAZĂ EN GROS ȘI EN DETAIL
PRODUSE DIN CARNE DE PORC ȘI VITA

PROMOȚIA SĂPTĂMÂNII VIITOARE:
Pastă mici 72.000 lei/kg
Ciolan afumat 56.500 lei/kg
NUMAI LA FIRMA „LAZAR"
ARAD, Calea 6 Vânători nr. 1-3, tel. 253.551; fax: 253.377, mobil: 0745.027.582
LA CIRCA 100 METRI DE LA AUTOGARĂ
(C.776/2003)

Acte false

La punctul de trecere a frontierei Curtici, în trenul rapid Dacia, au fost depistate două femei care s-au legitimat cu acte falsificate. Cele două proveneau din Republica Moldova și doreau să ajungă în Italia. Deși pașapoartele erau valabile, cărțile de identitate și permisele soggiorno prezentate la control eau false.

Galina M., de 41 de ani și **Efimia M.,** de 37 de ani au intrat legal în România, iar documentele de identitate italiene le primiseră de la o cunoștință comună, căreia i-au plătit câte 2.000 de euro. Ele au mai declarat că au ales această metodă de a ieși din țară pentru că nu au putut obține o viză pentru Spațiul Schengen.

Organele competente au început deja întocmirea actelor premergătoare începerii urmăririi penale sub învinuirea de uz de fals.

Sorina Ambruș

Alpha Bank - un deceniu în România

Prima bancă românească licențiată de BNR având ca acționari două instituții financiar-bancare străine puternice - Grupul elen Alpha Bank și BER - și, în același timp prima bancă privată care a deschis sucursale și în alte orașe decât Capitala, într-un cuvânt Alpha Bank a marcat ieri împlinirea unui deceniu de când operează în România. În Arad banca este prezentă din 1995. **„Am ales atunci acest oraș pentru că am crezut în potențialul său, pentru că am identificat aici o cultură a afacerilor bazată pe seriozitate, hărnicie și îndemânare, elemente caracteristice ardelenilor"** a spus Radu Grațian Ghețea, prim-vicepreședinte al băncii. O dată cu schimbarea vechiului său nume (Banca București), Alpha Bank a luat o decizie majoră - dezvoltarea pe lângă activitatea în sectorul corporate (mari companii) și a operațiunilor cu populația și întreprinderile mici și mijlocii. Din 2001 a fost și prima bancă care a lansat creditele ipotecare în România acum deținând cel mai complex pachet de credite imobiliare de pe piață. Aniversarea de ieri a fost și o ocazie pentru reprezentanții grupului să prezinte modul în care poate să sprijine afacerile din județ prin acordarea de credite, finanțări în leasing, asigurarea bunurilor și nu în ultimul rând consultanță în afaceri.

Foto: M. Szegö

D. Sava

Ieri la Pecica

Întâlnirea primarilor

Peste 20 de primari din județele transfrontaliere Arad și Bekes din Ungaria s-au întâlnit ieri, la Pecica. Aceasta este cea de-a 18-a întâlnire a administrațiilor locale din ambele părți ale graniței. De această dată, la Pecica, a fost un dublu motiv de sărbătoare: aniversarea a 10 ani de colaborare administrativă, economică, sportivă și culturală, și schimbarea statutului localității Pecica, devenită, de curând, oraș.

Ultimele colaborări dintre județele Arad și Bekes vizează continuarea realizării autostrăzii dinspre Szeged spre România prin Nădlac, construirea magistralei de gaz Arad - Szeged și ridicarea în cel mult o lună a restricțiilor de tonaj la mașinile care tranzitează punctul vamal Turnu - Bătania. Astfel săptămâna viitoare va fi semnat protocolul care va permite circulația camioanelor de până la 7 tone și jumătate, față de 3 tone cum este în prezent.

Proiectele comune ale celor două județe referitoare la infrastructură, protecția mediului, de luptă împotriva inundațiilor și de tratare a apelor uzate, beneficiază de finanțări de la UE. Deoarece peste 9 zile hotarele vor deveni europene, prin aderarea Ungariei la UE posibilitățile de finanțare vor crește. Colaborările, care până acum se derulau prin programele Phare CBC se vor realiza prin alt program (numit INTER-REG). În plus celor doi parteneri (România și Ungaria), li se va alătura încă unul, Serbia.

Foto-text: Vasile Obșitoș

S.C. „Adevărul" SRL nu-și asumă responsabilitatea pentru conținutul articolelor publicate, aceasta revenind în exclusivitate autorilor.

QUASAR INDUSTRIES
TROCAL Calitate germană!
Cumpără tâmplărie PVC cu geam termopan până la data de 20 mai 2004 şi beneficiezi de

în rate prin Creditul Quasar
Creditul QUASAR până la 4 ani girant avans
Sistem de creditare oferit de Raiffeisen Bank.
ARAD - Ziridava Shopping Center, Bd. Revoluției, Et. 3, Tel/fax: 0257/27.00.06
TIMIŞOARA - Centrul Comercial CASA NOVA, Str. Miresei, nr. 1, Tel/fax: 0256/27.04.21
FERESTRE ȘI UȘI DIN PVC CU GEAM TERMOPAN
(C.A.19/2004)

PUR

P.U.R. CONTINUĂ LANSAREA CANDIDAȚILOR LA PRIMĂRIILE ȘI CONSILIILE LOCALE DIN JUDEȚ

După ce sâmbătă, la Casa de Cultură a Sindicatelor, în prezența președintelui PUR, d-l Dan Voiculescu, în lupta pentru Primăria Aradului a intrat și liderul umanist județean, d-na Cornelia Ardelean, lansările de candidați ai PUR continuă.

Duminică, 18 aprilie, în orașul Pecica, PUR și-a prezentat candidatul la primărie, d-l Stoienoiu Constantin, vicepreședinte al filialei județene. De menționat că dl. Stoienoiu este inițiatorul proiectului de hotărâre a Consiliului Local, care a avut ca rezultat final transformarea comunei Pecica în oraș.

Joi, 22 aprilie, în prezența d-lui Constantin Dudu Ionescu, membru în conducerea centrală a PUR, a d-nei Cornelia Ardelean și a conducerii filialei județene, au avut loc lansări de candidaturi în orașul Sebiș dl. Radu Nicolae și comunele Almaș, Buteni, Ignești și Bârsa.

Vineri, 23 aprilie, orașul Lipova găzduiește intrarea în competiție pentru Pirmărie a d-lui Popină Viorel și a echipei sale de consilieri.

Sâmbătă, 24 aprilie, PUR va continua prezentarea candidaților săi în orașul Nădlac dl. Vaș Ladislau și comunele Ghioroc, Vărădia și Petriș.

Săptămâna maraton se va încheia duminică, 25 aprilie, cu activități similare în următoarele localități: Brazii, Pleșcuța, Gurahonț, Chisindia, Dieci, Vladimirescu și Covăsânț.

În ultimele luni, în fața opiniei publice din România, au fost prezentate mai multe semnale prin care se propune elaborarea unui act normativ care să legifereze confiscarea averilor dobândite ilicit.

Este de datoria noastră să reamintim că, la 24.10.2002, PUR a depus la Parlament un proiect de lege în acest sens.

Recent, dl. Petre Naidin, deputat umanist, a revenit la Camera Deputaților cu un nou proiect, prin care controlul averilor dobândite ilicit să se extindă și asupra persoanelor apropiate (definite prin lege) și a rudelor până la gradul 4.

Averile care vor fi dovedite ilicite, după confiscare vor avea următoarele destinații:

70% - finanțarea fondurilor de pensii

10% - finanțarea dezvoltării afacerilor tinerilor, prin acordarea de bonificații de dobândă

10% - pentru diminuarea datoriei publice interne

10% - pentru educația tinerilor

Acest proiect de lege nu urmărește blamarea celor care știu să facă afaceri și să câștige în mod cinstit, ci urmărește repararea unor nedreptăți și, în fond, aplicarea dreptei măsuri în cazul celor care au obținut averi uriașe prin înșelăciune, furt, abuz de putere sau interpretarea legilor.

PUR este un partid consecvent în lupta sa împotriva corupției și ne exprimăm speranța că acest proiect de lege nu va avea în Parlament aceeași soartă ca și acel depus acum 2 ani.

(4376817) PUR

Oaspeți din Saarbrücken, la Universitatea „Aurel Vlaicu"

Ieri dimineață, rectorul Universității arădene „Aurel Vlaicu", prof univ. dr. **Lizica Mihuț,** a primit vizita unei delegații de juriști din Saarbrücken - Germania. Deși scurtă, vizita germanilor a fost salutată de rectorul U.A.V., cu atât mai mult cu cât, cităm: **„Universitatea noastră are o relație veche cu aceea din Saarbrücken, fiind deja partenere în cadrul mai multor proiecte. Pentru noi, această Universitate reprezintă un punct de reper, Germania constituind o prioritate absolută pentru Universitatea noastră. Avem relații foarte multe și cu Landul Renania de Nord Westfalia, dar relația pe care o avem cu Landul Saar este și una de suflet, nu doar una oficială, având ocazia să mă refer, în Parlamentul german, în timpul ultimei noastre vizite în Germania, la ceea ce face pentru noi Cercul de prietenie germano-român și, nu în ultimul rând, domnul deputat Willi Gehring..."**

Oapeții rectorului **Lizica Mihuț,** respectiv **Steffen Dick Küstenmacher, judecător la Tribunalul Social din Saarbrücken, Werner Kockler, președintele Tribunalului din Merzig și Felix Recktenwald, ofițer specialist în cadrul Serviciului de Combatere a Criminalității Organizate,** au purtat un dialog viu cu rectorul **Lizica Mihuț,** în special pe tema unei potențiale colaborări. Astfel, prof. univ. dr. **Lizica Mihuț** i-a invitat pe cei doi juriști germani să susțină, în viitor, un ciclu de conferințe la Universitatea „Aurel Vlaicu", destinate în special studenților de la Facultatea de Științe Administrative. Surprinși de invitație, oaspeții s-au exprimat, citām: **„Este o ofertă de mare valoare și o mare mândrie, pentru noi, să primim o asemenea propunere. O să reflectăm asupra ei cu toată seriozitatea".**

Foto: V. Musca

Eugenia Pantea

La Universitatea de Vest „Vasile Goldiș"

Un nou Acord de Cooperare Academică

Internaționalizarea educației academice și interesul pentru cercetarea științifică în plan european au determinat semnarea unui important acord de cooperare academică între Universitatea „Vasile Goldiș" și Universita Popolare din Caserta - Italia, reprezentată de **dr. Roberto Covino** și **dr. Raffaele Gigante.**

Cele două instituții convin astfel să dezvolte colaborarea științifică prin eficientizarea propriilor structuri și resurse academice în domeniul științelor medicale prin schimburi de profesori și studenți, prin transfer de aparatură și materiale de cercetare în cadrul unor programe bilaterale.

Din partea Universității arădene acordul a fost semnat de **prof. univ. dr. Aurel Ardelean** și el prevede pe lângă organizarea în comun a unor manifestări științifice-seminarii, conferințe, simpozioane - și înființarea unei societăți non-profit care va avea ca scop promovarea și coordonarea obiectivelor propuse, precum și identificarea altor instituții științifice în realizarea unor proiecte pe tematice prevăzute în acordul dintre cele două instituții.

Anul acesta vor fi disponibilizați aproximativ 4.000 de angajați ai CFR

Ministrul Transporturilor, Construcțiilor și Turismului, Miron Mitrea, vicepreședinte al PSD, a anunțat joi, într-o conferință de presă, că pe durata anului în curs vor fi disponibilizați aproximativ 4.000 de angajați ai CFR. El a explicat că restructurarea companiilor de cale ferată continuă și că disponibilizarea angajaților poate să însemne restructurarea acestora și nu neapărat pierderea locurilor de muncă. "Noi am ajuns, în ansamblu, la 74.000 de angajați pe componentele care deservesc principalele activități și trebuie să coborâm sub 70.000 de angajați în acest an, astfel încât, noi avem deja o rentabilitate europeană, să începem să avem o rentabilitate americană", a afirmat Miron Mitrea.

Polo

Astra Arad - Sportul Studențesc 9 - 7

Aseară, în Bazinul „Delfinul", într-un joc restant din cadrul primei ligi de polo: Astra - Sportul Studențesc București 9-7 (4-3, 2-1, 3-2, 0-1). Golurile echipei arădene au fost înscrise de R. Ranca - 2, Cotrău - 1, Holenciuc - 1, Foltuț - 4, Ionescu - 1. Astăzi debutează, tot la „Delfinul", primul turneu valoric 5-8. Programul întânirilor îl puteți găsi în pagina de sport a ziarului nostru.

A.H.

Echipa primarului este șantajată moral fiindcă nu permite fărâmițarea ștrandului Neptun!

Zeci de mii de arădeni se bucură în fiecare vara de ștrandul Neptun, care bine administrat este o bijuterie a orașului

Echipa primarului Dorel Popa vrea ca ștrandul să rămână al arădenilor. Există însă un grup de interese, format din câțiva oameni de afaceri care își doresc să pună mâna pe bucăți mari din această importantă bază de agrement. Acum, în preambulul campaniei electorale, ei au ieșit la atac, și profitând de faptul că această perioada este una sensibilă, încearcă să forțeze mâna primarului și a directorului Gospodăririi Comunale (președintele pe municipiu al PSD Arad), amenințând cu o anticampanie dacă nu sunt dispuși să cedeze și să accepte fărâmițarea ștrandului. Această atitudine seamănă a șantaj. Dorel Popa și Coloman Edeleni nu sunt însă dispuși să cedeze!

"Ștrandul trebuie să rămână al arădenilor"

"Ștrandul este al arădenilor și trebuie să rămâna al lor! Cei care fac acum atmosferă urmăresc interese personale: este vorba de încercarea lor de a pune mâna pe o parte importantă a acestei baze de agrement. Domniile lor sunt vehemenți: se plâng că intrarea la ștrand este prea scumpă, dar în același timp unii dintre ei practică adaosuri comerciale și de 300%, băgând adânc mâna în buzunarul clientului. De aceea cred că demersul lor nu este de bună credință și nu interesul arădenilor îl au în vedere, ci pe al lor personal" - este de părere primarul.
Unii dintre agenții economici, care acum fac valuri, doresc să cumpere spații de mii de metri pătrați la prețuri infime, fără să țină cont de evaluarea realizată la cererea societății de Gospodărire Comunală. Asta, în condițiile în care în ultimii doi ani ștrandul a cunoscut o dezvoltare explozivă, crescând nu numai încasările administratorului bazei (societatea de Gospodărire Comunală) ci și profiturile investitorilor. La Zilele Aradului au fost oameni de afaceri de pe ștrand care au câștigat cât să își cumpere mașini sau case, infuzia de clienți fiind extrem de mare. Unii dintre ei încearcă acum să forțeze nota, în speranța unei investiții imobiliare profitabile.
Este o premieră națională că un director este hărțuit în presă pentru că vinde scump, în interesul unei societăți comerciale care nu îi aparține nici în proporție de 0,1%. "Cred că sunt singurul director din România acuzat că vreau să vând scump, la prețul just al pieței, imobile de mare preț. S-a văzut și la licitația pentru căsuțe, unde unele s-au vândut cu 200-300 de milioane de lei, care este valoarea reală a unei construcții de pe ștrand" - punctează Coloman Edeleni, directorul Gospodăririi Comunale.

"Continuăm să ne facem treaba cât mai bine"

"Noi nu ne-am constituit niciodată într-un pol opus comercianților de pe ștrand și am încercat mereu să îi sprijinim. Nu pot aproba înverșunarea lor, și nici modul în care prezintă lucrurile. Gospodărirea Comunală a investit mult în ștrand, acum arată cu totul altfel decât cu doi ani în urmă, când l-am preluat. Am informații că în spatele acestor oameni sunt și politicieni, care încearcă să obțină capital electoral denigrându-ne și sprijinind un demers ilogic. Aș vrea să spun un lucru: liberalul Gavril Popescu, cât este de mare, se ascunde sub tot felul de pseudonime, dindărătul cărora spune minciuni. Ca să se vadă adevărul, îl invit la o emisiune televizată; să își demonstreze minciunile, dacă știe! Vreau să văd dacă are curajul să vină, pentru că altă dată a mai refuzat să apară cu mine pe micul ecran. Este ușor să spui aberații și acuzații, dar mai greu e să le dovedești. Arădenii văd și au văzut ceea ce s-a făcut de când noi suntem în administrație. A încerca să îi minți înseamnă a-i subestima și a-i considera naivi. Eu nu voi răspunde la atacuri ci continui să îmi fac treaba împreună cu echipa primarului Dorel Popa, în interesul Aradului și al arădenilor și al celor care vor vizita ștrandul" - spune Coloman Edeleni.

Dezvoltare explozivă, în ultimii ani

În ultimii doi ani fața ștrandului s-a schimbat radical. Aleile au fost pavate, s-a reparat și extins sistemul de iluminat (ceea ce a dus la scăderea faptelor cu violență), s-a înființat și un birou al jandarmeriei. S-a amenajat o parcare nouă, acum se asfaltează aleile dintre căsuțele de agrement. Au fost amplasate câteva zeci de băncuțe noi, iar pentru ca gazonul ștrandului să fie cât mai de calitate, s-a realizat un sistem de irigare modern, acționat de computer, care va permite stropirea ierbii și în perioada de caniculă. În premieră, abonamentele la ștrand pot fi cumpărate chiar și în iarna dinaintea sezonului, cu reduceri foarte mari pentru elevi, studenți și pensionari. Astfel, se evită aglomerația, iar administrația bazei de agrement dovedește respect față de clienți.
În acest sezon estival, în premieră absolută, ștrandul dezvoltă și o componentă de camping. Au fost deja amplasate 15 căsuțe, cu o capacitate totală de 45 de locuri, care vor fi închiriate cu ziua, la prețuri accesibile. În această perioadă se finalizează și lucrările la canalizarea întregii baze de agrement. Datorită acestei investiții importante, Mureșul nu mai este poluat de ștrandul Neptun.

Toate aceste investiții, care se ridică la cifre importante, sunt susținute din eforturi proprii, pentru că societatea a fost gestionată în așa fel încât profitul a crescut, ceea ce a permis dezvoltarea ștrandului. Chiar în această săptămână a avut loc licitația pentru desemnarea antreprenorului care va construi noua pasarelă peste Mureș (ce va înlocui vechiul pod de pontoane și va fi mult mai sigură). Lucrările se vor finaliza în toamna anului viitor.
Iată deci că un management eficient produce rezultate vizibile. Unii, din interese politice sau personale, sunt deranjați de realizările PSD și ale administrației Dorel Popa și încearcă să minimalizeze impactul pe care ultimii patru ani l-au avut asupra dezvoltării Aradului. Dar greșesc! Rezultatele muncii echipei care conduce acum orașul - și este pregătită să îl conducă în continuare - se văd la fiecare pas, în toate domeniile!

(4376670)

Bogdan Baițura

VORBE, NU FAPTE

Administrația Popa a văduvit Aradul de sute de apartamente

Gavril Popescu

Agitație mare, ieri, în rândul pesediștilor, după dezvăluirile din ziarul „Adevărul", cu privire la Gospodăria Comunală și felul în care este condusă această oglindă a administrației Popa.
Astăzi, abordăm un nou subiect. E vorba despre construcția de apartamente în Arad, afacerea Casarom și noul proiect grandios al primarului Dorel Popa, giganticele blocuri din Micălaca Est. Două „gogonele" ale actualei administrații conduse de primarul Dorel Popa.

Sub Lupă

Proiectul Casarom ne-a fost prezentat în ultimii patru ani ca o adevărată revoluție în construcția de apartamente în municipiu, când de fapt s-a dovedit a fi un total eșec.

Am atras atenția în nenumărate ori celui care este mentorul afacerii Casarom, primarul Dorel Popa, asupra lucrurilor care se întâmplă în cartierul Subcetate. Am spus că acolo nu va fi nimic și iată, după patru ani, avem în față o singură casă și aceea folosită ca birou de marketing și vânzări. Nici un arădean, în patru ani, n-a apucat vreo locuință, așa cum promitea Dorel Popa, ce să mai vorbim de fantezista fabrică de case cu care ne-a „amenințat" edilul șef. Doar vorbe, „faptele" se văd cu ochiul liber.
Cele 64 de hectare de teren cedate firmei Casarom, în schimbul a penibilei sume de 16.813 dolari (adică valoarea unei garsoniere în municipiu), sunt pârloagă. Municipiul ar fi câștigat, probabil, mai mult dacă pe acea suprafață se cultiva grâu sau porumb.

Prin vorbele și faptele primarului Dorel Popa, Aradul a pierdut sute, poate mii de apartamente. ANL-ul n-a mai avut unde să ridice blocuri, pentru că primarul Dorel Popa i-a adus pe cei de la Casarom, care au luat terenul din zona Subcetate, unde se puteau construi apartamentele ANL. Așa se face că n-am reușit decât construcția a 96 de apartamente din bugetul de stat, față de alții, unde au fost ridicate sau sunt în curs de finalizare mult mai multe: 2172 la Constanța, 1252 la Timiș, 836 la Bihor, 1812 la Neamț, 1239 la Cluj, iar exemplele pot continua.

Orice arădean poate vedea cum primarul Dorel Popa a dat cu piciorul unor fonduri imense, care puteau veni de la bugetul de stat și care rezolvau problema fondului locativ.
Dar nu, primarul Dorel Popa a preferat să meargă înainte cu proiectul Casarom, sau „case pentru romi", cum îl denumea secretarul de stat Sergiu Sechelariu, într-o vizită la Arad. Nici măcar urecheala primită din partea colegului său de la PSD, ministrul Miron Mitrea, nu l-a convins pe Dorel Popa că mult visatul cartier din Subcetate va rămâne ... un vis. Din păcate, un coșmar pentru arădeni.
Acum, primarul Dorel Popa pornește o nouă și gigantică (ne)realizare, în zona Micălaca Est. Deși există un aviz al ANL, această instituție dorind să construiască în acea zonă 128 de apartamente, primarul Dorel Popa a găsit un alt investitor (probabil nu are încredere în cei de la ANL), căruia să-i cedeze terenul cu pricina. Se vorbește despre un cartier cu blocuri uriașe, de biserică, sală de sport, dar se aude și de un magazin mall de care, însă, n-a pomenit până acum primarul Dorel Popa și care, se pare, este principalul motiv al acestei afaceri.

Sub Lupă

Și, iată, arădeanul de rând va rămâne din nou cu ochii-n soare, iar marii investitori se vor alege cu suprafețe importante de teren, totul sub oblăduirea vremelnicului primar Dorel Popa.
Când am fi putut obține mii de apartamente, când tinerii arădeni, cei cu probleme sociale, cei fără un acoperiș deasupra capului ar fi putut avea un viitor mai fericit, administrația Popa și-a permis să facă tot felul de experimente. Ce a ieșit din prima afacere, cu Casarom-ul, poate vedea orice arădean care trece prin Subcetate. Ce se va întâmpla cu celălalt proiect al primarului Popa, dacă va fi lăsat să-l pună în practică, se poate vedea în același mod: trecând prin cartierul Subcetate.
Arădenii trebuie să deschidă ochii, pentru ca astfel de afaceri să nu mai existe în Arad, banul public să fie corect administrat, iar noi, toți, să avem o viață mai bună. Iar administrația Popa a dovedit, cu vârf și îndesat, că nu este în stare să pună în practică aceste desiderate ale arădenilor. Doar vorbe, nu fapte.

(4376843)

Ei ne cunosc.

M-a atras la URR tinerețea și dinamismul membrilor. Eu nu am fost membrul nici unui partid. M-am înscris în acest partid din disperare și dezamăgit de guvernarea 1996-2000. Am intrat în URR pentru ca vreau să trăiesc într-o Românie normală. Iar tinerii capabili, corecți și energici din partidul acesta îmi dau speranțe. URR Arad are oameni capabili și sunt convins că vor fi capabili să schimbe Aradul în bine, să-i ofere un viitor pe măsura tradiției sale.

Victor Rebengiuc

I-am cunoscut. Erau tineri, erau profesioniști, erau curați. Voiau să formeze nucleul unei noi clase politice în România. Erau destinși, aveau umor, erau puși pe treabă. Voiau să ofere soluțiile pe care clasa politică românească fusese inaptă să le găsească vreme de 12 ani. Am plecat de la întâlnirea aia spunându-mi că nu trebuie să mă grăbesc să intru în bârlog și că există un potențial de "re-construcție" într-o altă generație pe care nu pot să-l ignor.

Gabriel Liiceanu

Oamenii pe care i-am văzut erau tineri, serioși, corecți, modești și, ceea ce m-a intrigat cel mai mult, vorbeau ca niște oameni obișnuiți. La noi, politicienii și alegătorii trăiesc în lumi diferite. Atunci când întrebi, nu ți se răspunde; când vorbești, nimeni nu te ascultă; când ești cinstit, nu ai nici o șansă; iar după ce ai votat, politicienii nu-ți mai dau nici o atenție. Ei bine, tinerii care s-au strâns laolaltă în URR au decis să dea lupte cu cei care ne fac, aici, viața detestabilă. Speranța mea e alături de ei.

H.-R. Patapievici

(c.272/2004)

Noi știm să construim durabil
e vorba de orașul nostru în care fiecare contează.

URR
FIECARE CONTEAZĂ
www.urr-arad.ro - tel. 338.580

UNIUNEA PENTRU RECONSTRUCȚIA ROMÂNIEI

Sus politica, jos cultura!

Arta - în regim de urgență!?

Peste câțiva ani, urmașii noștri vor spune că cei care au gândit la început de mileniu arhitectonica și urbanistica orașului au fost niște ageamii buni de pus la zid. Deși sunt destui arădeni care se întreabă **și astăzi** cum este posibil să sacrifici un oraș pentru a satisface niște pofte și orgolii politice sau naționaliste.

Mă număr printre cei care condamnă graba și lipsa de profesionalism a tuturor celor implicați în maltratarea aspectului unui oraș cu destule valențe arhitecturale și peisagistice.

În primul rând, este clar că reamplasarea Statuii Libertății este o comandă politică acceptată de București și Arad pe bază de troc electoral (loco) și de alianță la guvernare la București (PSD-UDMR). Dar ca să împace și capra (ungurii) și varza (românii), guvernanții au scos din pălărie ideea unui Parc al Reconcilierii. În care parc să stea alături, sau împotrivă, statuia ungurilor și un monument al românilor. În mintea acestor analfabeți culturali, arta e o grămadă de obiecte aruncate din avion într-un loc - fie el o piață sau altceva - și, eventual, aranjate la voia întâmplării. Să fie acolo. Același lucru se întâmplă și în fosta Piață a Pompierilor. Statuia maghiarilor a fost reașezată mai într-un colț, să nu fie în mijlocul pieței, pentru ca să facă loc vizavi de ea monumentului românesc, **drept contrapondere POLITICĂ** la statuia maghiarilor. Să mai discutăm despre stilurile total diferite ale celor două monumente? Să mai spunem că așa-zisul arc de triumf, pe sub care în varianta actuală nu se poate trece, este **un fel de fotomontaj** - ce contează că e în basorelief? - pe un bloc de bronz turnat, pe care sunt îngrămădite personalități ale istoriei românilor de-a valma și fără nici o noimă.

Așadar, despre valoarea artistică nu avem ce discuta. Statuia ungurilor, care a luat o medalie de aur la Bruxelles, nu poate fi comparată nici ca valoare artistică, nici ca simbolistică cu fotomontajul nostru.

Să mai adaug că Statuia Libertății, pentru a face loc monumentului românesc și pentru a sta cu fața către acesta, a fost montată cu fața spre nord. Lumina cade și luminează fundul „Ungariei Milenare", iar fața nu i se vede deloc când afară e soare. Am fost și am văzut. Așadar, vizibilitatea statuii a fost compromisă din cauza, iarăși, unor idei politicianist-naționaliste.

În privința inaugurării grăbite a statuii ungurilor, lucrurile sunt clare și nu văd semnele de întrebare legate de graba cu care ungurii vor să-și inaugureze statuia. Au fost mereu amânați, pe o idee sau alta și amplasarea imediată a statuii este certitudinea că nu se vor mai ivi alte piedici. Simplu.

Nu înțeleg însă de ce se grăbesc românii în a-și așeza replica politică - pentru că de așa ceva este vorba - cât mai degrabă, ignorând totalmente valoarea artistică a monumentului românesc. Gândit în pripă, realizat în graba mare numai pentru ca Statuia Libertății să aibă replică, **monumentul românesc va fi un compromis** care în mod cert va afecta vanitatea românească, explicabilă în raport cu istoria comună românomaghiară, istorie în care, exceptând ultimele opt decenii, românii mereu au fost în dezavantaj.

Toată lumea știe că graba strică treaba. Să nu mai vorbim de prostie sau de lipsa de profesionalism. Pentru că, dacă n-ar fi fost vorba de interese politice - atât de trecătoare în raport cu arta și cultura, - Statuia Libertății ar fi fost amplasată corespunzător și necesar în centrul pieței, cu vizibilitatea potrivită. Dacă n-ar fi fost gândit ca o contrapondere la Statuia Libertății, mă îndoiesc că monumentul românesc ar mai fi fost făcut vreodată. Să zicem, totuși, că edilii s-ar fi gândit la un monument românesc. Locul acestuia ar fi trebuit să fie în altă parte, mai central, să zicem Piața Avram Iancu, un spațiu generos pentru un monument și nu în competiție și la înghesuială cu alte monumente, fie-ele ale ungurilor sau ale cui vor fi fost.

Să nu mai vorbim de Monumentul Marii Uniri care a fost înghesuit, în mintea confuză a edililor locali, într-un loc unde poluarea e maximă și umbrit de monumentalitatea viitoarei Catedrale Ortodoxe. Și acest monument trebuie făcut repede, pentru că există și aici comenzi politice. Edilii noștri, neumblați prin cultură, confundă arta cu Cântarea României, - mă rog, așa au fost educați - și nu reușesc să se desprindă de interesele lor meschine și trecătoare.

Aradul a încăput pe mâna unor culturnici și ceea ce se întâmplă este un atentat nu doar la aspectul orașului, ci un atentat la spiritualitatea existențială a locuitorilor orașului. Dar la ce bun să vorbești despre spirit unor oameni înglodați în materie și nimicuri cotidiene, neputincioși și nepregătiți să înțeleagă un act de cultură?

Arta nu se face la normă ca pe vremea stahanoviștilor, așa cum cred edilii noștri, zeloși să doteze orașul cu tot felul de monștri pe care vor să-i intituleze monumente.

I. Iercan

PUR cere confiscarea averilor dobândite ilicit

Lia Ardelean, președinte al PUR Arad, a declarat, în cadrul conferinței de presă de ieri, că formațiunea pe care o reprezintă va înainta o propunere legislativă privind confiscarea averilor dobândite ilicit. Proiectul completează precedentul act depus la Parlamentul României de PUR la data de 24 octombrie 2002, proiect în care se cerea, de asemenea, confiscarea averilor dobândite ilicit.

Proiectul prevede ca, în cazul în care din cercetări rezultă că unele dintre bunurile persoanei cercetate au fost dobândite prin interpuși, controlul se extinde și asupra persoanelor apropiate - definite prin lege - și a rudelor până la gradul 4.

Conform umaniștilor, noua propunere legislativă conține prevederi exprese legate de destinația sumelor obținute ca urmare a aplicării Legii confiscării averilor dobândite ilicit. Banii confiscați vor fi folosiți pentru finanțarea fondurilor de pensii; finanțarea dezvoltării afacerilor tinerilor, prin acordarea de bonificații de dobândă, în condiții stabilite prin hotărâre de Guvern; în vederea diminuării datoriei publice interne și nu în ultimul rând pentru educația tinerilor.

Lia Ardelean a mai specificat că proiectul de lege nu urmărește blamarea celor care știu să facă afaceri și să câștige în mod cinstit, ci urmărește repararea unei nedreptăți și, în fond, aplicarea dreptei măsuri în cazul celor care au obținut averi uriașe prin înșelăciune, furt, abuz de putere sau interpretarea legilor.

În altă ordine de idei, vicepreședintele Mircea Purcaru a declarat că a solicitat în repetate rânduri Primăriei Arad un spațiu, cu destinație de sediu, pentru Consiliul Național al IMM-urilor, filiala Arad, dar fără nici un rezultat. În prezent, Consiliul Național al IMM-urilor își desfășoară activitatea provizoriu la sediul PUR Arad.

Daniel Albu

Broșura PSD este combătută de liberali

Reprezentanții PNL Arad în cadrul conferinței de ieri și-au arătat nemulțumirea cu privire la modul cum Dorel Popa confundă banii partidului cu banii publici. **„În cursul săptămânii trecute am primit un plic care conținea o scrisoare și o broșură cu relizările lui Dorel Popa. Este foarte interesant că pe plic nu apare nici un timbru, deci plicul a fost expediat gratuit. În schimb este o ștampilă prin care suntem anunțați că această gratuitate este valabilă numai pentru anul 2004. Sunt foarte curios cine de la Poșta din Timișoara a dat gir acestei gratuități, și de când a început"**, a declarat Titu Gheorghiof, președintele PNL Arad. De asemenea, vicepreședintele Mihai Calimente a criticat modul de lucru al lui Edeleni Coloman, și i-a sugerat **„să cânte, dar să nu mai facă proiecte, să danseze, dar să nu mai sape șanțuri"**. În continuare, referindu-se la șanțurile săpate în Piața Avram Iancu, în care va fi introdusă o intalație pentru irigat cu senzori de căldură, vicepreședintele și-ar fi dorit ca **„aceasta să fie dotată și cu hohote de râs"**. În finalul discuțiilor Gavril Popescu a dat răspuns „preocupării" primarului Dorel Popa care i-a oferit o pereche de ochelari pentru a vedea mai bine realizările, prin înmânarea unui abonament de tramvai. **„Acest abonament îl va ajuta pe primar să ajungă pe străzile unde gropile i-ar rupe BMW-ul în care se plimbă. Eu cu Jeep-ul meu, însă, circul ca o căprioară prin cartiere"**, a explicat Popescu.

Anca Șumălan

Ioan Micläuș a fost „eliberat" oficial din funcție

Reprezentanții PUNR Arad au decis în cursul acestei săptămâni, ca Ioan Popa, să rămână prim vicepreședinte, dar, pentru o perioadă determinată, iar Ioan Miclauș a fost eliberat din funcția de vicepreședinte pe care o deținea în cadrul partidului. Această decizie a fost luată în urma unei hotărâri a conducerii centrale, prin care Ioan Popa și Ioan Micläuș au fost „eliberați" din funcțiile pe care aceștia le aveau în PUNR. **„Cu toate că inițial s-a stabilit ca amândoi să fie eliberați din funcții, Ioan Popa a fost iertat. El va putea rămâne în funcție, dar pentru o perioadă de interimat, până la data de 25 aprilie. Aceasta este data limită în care trebuie să definitivăm noile liste pentru a le trimite spre validare la București. Postul de vicepreședinte al lui Ioan Micläuș însă, va rămâne vacant"** a declarat Viorica Dutca, președinta PUNR Arad. De asemenea, în locul lui Ioan Micläuș care a fost și candidatul PUNR la primăria Aradului, până la data de 25 aprilie va fi desemnat un alt reprezentant al partidului.

Anca Șumălan

PSD întocmeste dosarele candidaților

În tot județul este în plină desfășurare campania de întocmire a dosarelor candidaților PSD. Printre altele, candidații de primari și de consilieri județeni trebuie să dea declarații cu privire la raporturile cu fosta Securitate, avere și interese. Acea așa-zisă „declarație de fidelitate", adică semnarea în alb a demisiei din funcția obținută , în cazul părăsirii partidului, nu se mai practică, întrucât migrația politică va fi sancționată prin lege. Reamintim că în cazul parlamentarilor nu se poate prevedea pierderea mandatului, deoarece contravine Constituției, însă în cazul aleșilor locali se poate lua și această măsură.

Simion Todoca

Precizare

Dintr-o regretabilă eroare, în ziarul nostru de luni 19.04.2004, în articolul **„Țărăniștii și-au definitivat listele de consilieri județeni"**, a apărut greșit Aurel Caba în loc de Samuel Adrian Caba.

Pentru alții ești mic.

Pentru noi ești doar la început!

BUSINESS CREDIT

- Suma: între **2.500 și 10.000 USD/EUR**
- Beneficiari potențiali: persoane fizice autorizate, asociații familiale, liber-profesioniști, societăți comerciale cu **cel puțin 6 luni** de activitate în producție, comerț sau servicii.

DISPONIBIL SI PENTRU ARAD

(c 87/2004)

Termene și sume flexibile | Garanții flexibile | Rapiditate

Sucursala Timișoara
Calea Torontalului Nr. 1, Timișoara
Tel.: 0256.224.422, Mobil: 0723.561.385, 0745.396.670

Miro Bank. Partenerul dezvoltării tale!
www.mirobank.ro

Miro Bank
BANCA DE MICROFINANȚARE

Acționarii băncii sunt:
•BERD • IFC - divizia de investiții a Băncii Mondiale
•Commerzbank • DEG • IMI • FMO.

În preajma „inaugurării" Parcului Reconcilierii

De ce atâta grabă?

(Urmare din pagina 1)

În fine, dacă așa s-a gândit și așa s-a hotărât să rămână Parcul Reconcilierii, deși dacă miticii de la București nu s-ar fi băgat peste noi nu s-ar fi ajuns la actuala stare de lucruri din Arad. Conform însă unui obicei mai vechi de-al nostru, Bucureștiul și-a impus punctul de vedere dispunând înființarea Parcului Reconcilierii, ba mai mult, **el impunând și deschiderea sa în cea mai mare grabă la sfârșitul acestei luni. Același București, care mai acum vreo patru luni de zile prin vocea primului ministru al țării, Adrian Năstase - deci, nu al lui nea' Gheorghe din Atârnații din Deal! - spunea că amplasarea Statuii Libertății la Arad este „un atentat la istoria și simțirea noastră"**. Ce l-a făcut pe același prim-ministru să schimbe macazul cu 180 de grade în doar câteva luni de zile nu este greu de ghicit: **nevoia acută de voturile UDMR-ului,** voturi care și la locale, dar și la alegerile din toamnă pot atârna greu în balanța victoriei. Sau la sprijinirea viitoarei guvernări în cazul în care PSD-ul va câștiga din nou Puterea.

Vizavi de ceea ce s-a întâmplat la Arad și, în general, în țară mulți acuză UDMR-ul, deși eu, nu aș acuza atât UDMR-ul, cât PSD-ul. Și nu aș acuza atât UDMR-ul pentru că practic de-a lungul acestor ultimi 4 ani acesta nu a făcut altceva decât să-și joace singura „carte" pe care a avut-o: cea a votului în Parlament și cea a voturilor de la alegerile care vor veni, Marko Bella intuind foarte bine **dorința pătimașă, bolnavă chiar, a PSD-ului de a se menține la Putere, dorință pentru care PSD-ul este în stare să facă orice compromis și să sacrifice orice!** De aici și acceptarea înființării Parcului Reconcilierii ca și a amplasării Statuii Libertății și mai ales, cel mai grav șantaj, **acceptarea deschiderii Parcului pe 25 aprilie în condițiile în care monumentul românesc de-abia este schițat,** el fiind reprezentat în **viitorul parc printr-un fotomontaj, o chestie ridicolă care creează din capul locului o disproporție jenantă între „monumentul" român și cel maghiar și o situație de inferioritate care deranjează.** Pentru ce nu se putea aștepta până în toamnă când ar fi fost gata și Monumentul românesc de la 1848, lucru care ar fi pus pe picior de egalitate cele două grupuri statuare, evitându-se situația ridicolă de duminică, când în vreme de ungurii vor dezveli și se vor închina la un monument desăvârșit, oficialitățile române vor sfinți niște banere și fotografii prinse pe un schelet metalic! Probabil, că intuind situația jenantă în care s-ar găsi, premierul Adrian Năstase și-a contramandat vizita la Arad, făcându-și de lucru în altă parte.

Deci, aceasta este ceea ce doare și deranjează: nu amplasarea Statuii maghiare, în fond - cum spuneam - românii, toleranți și de bun simț, ca întotdeauna, au trecut peste ceea ce a fost acceptând instalarea ei, ci **nerăbdarea UDMR-ului de a deschide acest Parc fără a mai aștepta ca și cealaltă parte să-și termine monumentul,** lucru care jignește și care arată cât de puțin tolerant, în fapte, este UDMR-ul atunci când este vorba despre interesul său. Ce se întâmpla dacă UDMR-ul aștepta până în toamnă, respectiv până în octombrie, când maghiarii comemorează pe cei 13 generali și care ar fi fost data cea mai potrivită pentru inaugurarea Parcului, timp în care și partea românească putea termina Monumentul propriu? De ce UDMR-ul nu a dat dovadă de toleranța pe care tot timpul o invocă, dar pe care nu o respectă ca și de bunul simț manifestat de către români acceptând inaugurarea Parcului peste câteva luni atunci când ar fi fost realizat și monumentul românesc?!

Iată o întrebare la care ar trebui să răspundă UDMR-ul, dar și PSD-ul, sau în primul rând PSD-ul, un partid care însă - după cum se vede - **este în stare să sacrifice orice, țara și istoria proprie - inclusiv bruma de mândrie pe care o mai are - dacă a și avut vreodată așa ceva! - doar ca să mai stea 4 ani la Putere!** Și teamă mi-e că acesta nu este decât începutul...

Purtătorul de biruință asupra răului să aducă în sufletele creștinilor care își serbează astăzi ziua onomastică, o rază de soare și bucurie spirituală.

Să aveți parte de dragoste, pace sufletească, fericire și înțelegere!

Fie ca Sfântul Gheorghe să ne dăruiască puterea de a săvârși fapte care aduc bucurie celor dezamăgiți, dezorientați și deznădăjduiți, bolnavi și singuri, săraci și neajutorați.

Gheorghe Seculici, Gheorghe Falcă, Gheorghe Huțiu, Gheorghe Don și toți ceilalți membri ai Partidului Democrat urează tuturor arădenilor din municipiu și județ, care poartă numele Gheorghe, să li se împlinească tot ce este mai bun în viață.

(4376818)

Un băiețel a căzut într-o fântână

În cursul zilei de ieri, un băiețel de doar 7 ani a ajuns la Unitatea Primire Urgențe Pediatrie din cadrul Spitalului Județean, după ce a căzut într-o fântână de 6 metri adâncime.

P.D. se juca prin curtea casei sale de pe str. Vrancei din cartierul Micalaca. Nefiind supravegheat de nici o persoană majoră, băiatul a căzut într-o fântână. Descoperit și scos afară în timp util de familie și vecini, a fost anunțată Ambulanța iar micuțul a fost transportat la Spitalul Județean cu multiple contuzii și traumatisme. Norocul a fost că în fântână nu era multă apă, fapt pentru care băiatul nu s-a înecat și a căzut în picioare. Starea puștiului este acum în afara oricărui pericol, însă va mai rămâne internat pentru evitarea altor complicații care pot apărea pe parcurs.

A. Stoica

Accident la kilometrul 17

Ieri, după-amiază, pe șoseaua care face legătura între satul Zimand Cuz și Zimandul Nou, a avut loc un accident rutier. Impactul dintre cele două autovehicule implicate în accident s-a soldat cu trei victime. Din fericire însă, doar F.E. în vârstă de 50 de ani a fost mai grav rănită. Victima a fost transportată de medicii de la Ambulanță la Spitalul Clinic Județean cu multiple traumatisme și fracturi. Femeia a rămas internată la Secția Ortopedie din cadrul Spitalului.

A. S.

Pe măsură ce numărul reclamațiilor crește

Se îngroașă „gluma” la Gardă!

(Urmare din pagina 1)

Dan Cancel nu comentează

În privința lui Dan Cancel, principalul vizat al controlului, până în prezent - din informațiile pe care le deținem - nu se pot spune multe. Atât casa în care locuiește Dan Cancel împreună cu familia sa (casă construită recent), cât și mașina AUDI - mobilurile principale ale reclamației împotriva acestuia -, nu sunt pe numele comisarului șef al GFA. În cursul zilei de ieri i-am solicitat lui Dan Cancel o părere în legătură cu controlul demarat în instituția pe care o coordonează și la cel referitor la persoana sa. Acesta a refuzat categoric să ne ofere amănunte despre stadiul în care se află controalele, spunând doar că acestea nu au fost finalizate.

Lucru pe care l-au confimat, tot ieri, doi dintre emisarii Bucureștiului la Arad, respectiv **Constantin Diaconescu** - consilierul Autorității Naționale de Control (fost șef al Corpului de Control din Ministerul Finanțelor și fost director general ANC) - și **Valeriu Szabo,** comisar în cadrul Gărzii Financiare Centrale (fost șef al Gărzii Financiare București). Cei doi membri ai comisiei de control ne-au declarat că cercetările nu sunt fina-lizate, pe parcursul săptămânii în curs fiind primite și alte sesizări legate de activitatea secției din Arad a Gărzii Financiare, precum și la adresa altor comisari GFA. **„Nu putem declara nimic oficial. Rezultatele controlului le vom prezenta direct ministrului Blănculescu. Acesta va susține o conferință de presă”** ne-au precizat cei doi amintiți mai sus. În continuare, întrebați de „Adevărul”, inspectorii n-au putut să avanseze o dată certă pentru finalizarea controlului și, implicit, a rezultatului acestuia. Din câte am reușit să mai aflăm, cel puțin doi patroni de firme arădeni au fost chemați la audieri.

„Cârtițe” în cadrul GFA

Așadar, controlul continuă. Nu știm dacă reprezentanții ANC ne-au spus adevărul în privința motivelor reale ale prelungirii controlului sau au preferat să le țină secrete. Cert e că noi am mai aflat și alte posibile cauze, am mai auzit și alte explicații, pe care ni se pare normal să vi le dezvăluim: că angajații GFA au început să se „toarne” între ei (în acest sens avem informații că printre angajații GFA sunt câteva „cârtițe”, informații încă neconfirmate oficial), că agenții economici care au avut de suferit direct de pe urma controalelor comisarilor arădeni au început să-și dezlege limbile, că persoane din anumite structuri politice și de stat (unele cu epoleți) intervin în derularea anchetei, că se caută cu orice preț probe veridice - încă nedescoperite - care să incrimineze activitatea Gărzii Financiare Arad și a unor comisari în special. Răspunsuri la aceste probleme vom afla în zilele și săptămânile care urmează. Cât despre rezultate, cu siguranță că ni le v-a spune ministrul Ionel Blănculescu.

***

Având în vedere că în interviul de ieri, acordat ziarului nostru de către comisarul Pavel Roman, acesta a făcut referire la unele firme implicate în producerea sau comercializarea de produse petroliere, pe care le considera răspunzătoare (alături de alți factori) de ceeace i se întâmplă, vă prezentăm un pasaj dintr-un document care a ajuns în posesia noastră dar, din motive de spațiu, nu-l putem publica în întregime. **„În perioada octombrie-noiembrie 2003, urmare unor sesizări și unor informații, Garda Financiară Arad a prelevat mai multe mostre de motorină EURO 3 și EURO 4 de la SC Rompetrol Rafinare SA Constanța (depozitul Vladimirescu, Arad), SC OMV România Mineral OIL SRL (stația Arad), SC Aratim SA Arad, SC Giolantin Imperial OIL (Sâmbăteni, Arad), SC MOL România SRL, SC Shell România SRL etc. Eșantioanele prelevate au fost analizate de către Larex București, care a stabilit clar că motorina produsă și comercializată de către SC Rompetrol Rafinare SA, rafinăria Petromidia, nu corespunde condițiilor de calitate și nici parametrilor înscriși în declarațiile de conformitate ce însoțeau produsul respectiv. Garda Financiară Arad a sancționat producătorul cu suma de 20 de miliarde de lei și a dispus confiscarea veniturilor obținute din vânzarea produselor respective, în valoare de 20.700.000.000, considerând că fapta are un pericol social mare și este de o gravitate fără precedent. De asemenea, au mai fost sancționați pentru comercializarea de motorină care nu corespundea normelor de calitate și declarațiilor de conformitate și: SC Giolantin Imperial OIL SRL - cu 6 miliarde de lei și confiscarea contravalorii produselor comercializate; SC OMV România Mineral OIL SRL - cu 10 miliarde de lei și confiscarea contravalorii produselor comercializate; SC Shell România SRL - cu 5 miliarde de lei și confiscarea contravalorii produselor comercializate; SC Aratim SA - cu 5 miliarde de lei și confiscarea contravalorii produselor comercializate. În total au fost dispuse sancțiuni și confiscări în valoare de aproximativ 70 de miliarde de lei, sume care, potrivit legii, trebuiau să ajungă la bugetul de stat sub formă de venituri”.**

Prefectul și președintele CJA - în vizită la germani

Prefectul Dan Ungureanu și președintele CJA, Caius Parpală, vor pleca zilele viitoare în Germania răspunzând astfel invitației ministrului de Interne al Landului Saar, d.na Annegret Kramp-Karrenbauer. Invitația a fost făcută la sugestia Asociației Șvabilor Bănățeni din Germania și a Cercului de Prietenie Germano-Român.

Prefectul Ungureanu a declarat că în cadrul întâlnirilor se va urmări încheierea unui parteneriat pe mai multe planuri între județul Arad și Landul Saar, fapt care va deschide o nouă perspectivă relațiilor româno-germane la nivel local, colaborări care există de mai mulți ani, dar care trebuie însă „fructificate”.

M. P.

Până la alegeri

Zădăreniul va avea Primărie

După 36 de ani, Zădăreniul este din nou comună. Decizia au luat-o locuitorii într-un referendum organizat anul trecut, fapt ce atrage după sine și reînființarea instituțiilor de conducere. Din păcate, la Zădăreni, lucrurile nu sunt deloc simple pentru faptul că o parte a clădirii fostei Primării a fost transformată în școală, iar cealaltă arată ca după bombardament din pricina degradării. Până la urmă, după multe discuții, primarul interimar Gheorghe Nicoară s-a înțeles cu directorul școlii Radu Popa pentru desființarea unor laboratoare și amenajarea câtorva birouri pentru noua Primărie. În primă fază, pentru lucrări, Consiliul Județean a aprobat suma de 600 de milioane de lei, dar cu siguranță vor veni și alte fonduri ce vor grăbi punerea la punct a Primăriei până la data alegerilor din vară.

C. Mnerie

„O Universitate este mare doar atunci când își demonstrează managementul în relații internaționale”

interviu cu prof. univ. dr. Lizica Mihuț, rectorul Universității „Aurel Vlaicu”

Prof. univ. dr. Lizica Mihuț, rectorul Universității arădene „Aurel Vlaicu”, s-a întors, recent, din Cagliari (Sardinia), unde s-a întâlnit cu rectorul Universității sardineze de Studii, dl. Pasquale Mistretta.

- Săptămâna trecută ați fost la Novi Sad, Serbia, acum ați vizitat Universitatea din Cagliari - Sardinia. Ce înseamnă, pentru Universitatea arădeană, aceste contacte cu lumea academică europeană?

- Universitatea „Aurel Vlaicu" rămâne fidelă profesiunii de credință conform căreia o Universitate este mare doar atunci când **își demonstrează managementul în relații internaționale.** Astăzi este nevoie de o Universitate deschisă înspre lumea europeană, spre lume, în general.

- Sardinia este un teritoriu mai puțin cunoscut...

- Da, însă extrem de activ. Are una dintre cele mai prodigioase Universități pe linie de proiecte internaționale și mobilități de studenți. Or, pentru noi, este extrem de important să intrăm în baza lor de date și să devenim parteneri de dialog pe aceste proiecte finanțate de Uniunea Europeană.

- Ați stabilit ceva concret?

- Sigur că da. Oficiul de Relații Internaționale al Universității din Cagliari și directorul ei, doamna **Anna Maria Aloi**, o binecunoscută militantă în probleme de oportunități la nivel național, și-a exprimat bucuria de a introduce Universitatea „Aurel Vlaicu" în proiectul european Socrates, alături de Universitățile din București și Cluj.

- Cum a decurs întâlnirea cu rectorul Universității din Cagliari?

- Domnul Pasquale Mistretta este o personalitate excepțională atât în plan academic, cât și în plan politic și este foarte deschis spre colaborarea cu Universități din țările din Estul Europei. Am avut un dialog foarte eficient.

- Ce înseamnă să fii inclus în baza de date a unei Universități de talia celei din Sardinia?

- Înseamnă că, atunci când se accede un proiect european cu Sardinia, ești găsit și tu, cu specializările și departamentele tale. Ceea ce ne interesează pe noi sunt proiectele pe chimie alimentară, pe inginerie de vârf, informatică și altele.

- Ați avut parte și de o surpriză...

- Așa este. A fost o surpriză pentru mine să constat că au, la Universitatea din Cagliari, un lectorat de limba română. D-na **Marinella Lorincz,** profesoara de limba română, este plecată, de 30 de ani, din România. În fine, am aflat că va avea nevoie de un asistent de limba română, pe care l-am propus de la Universitatea noastră.

- Cum ați caracteriza vizita la Universitatea din Cagliari - Sardinia?

- Benefică, fructuoasă. Discuția cu rectorul Mistratta a fost ca între doi oameni care au o relație veche, cordială și care gândesc la fel viitorul învățământului european.

- Vă mulțumesc!

Discuție consemnată de
Eugenia Pantea

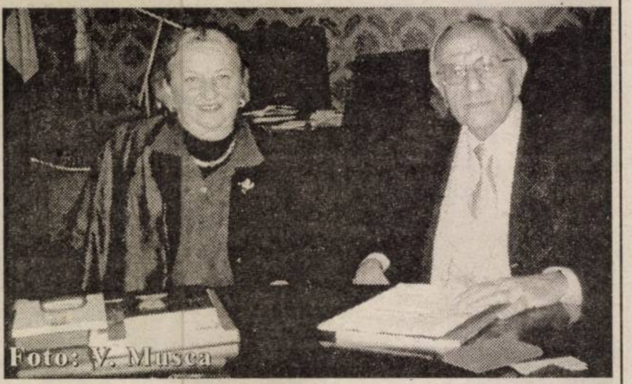

Prof. univ. dr. Lizica Mihuț, rectorul Universității „Aurel Vlaicu”, în dialog cu dl. Pasquale Mistretta, rectorul Universității din Cagliari, Sardinia

„Diplomele FEDE sunt un pașaport de cetățenie europeană”

afirmă prof. univ. dr. Aurel Ardelean, rectorul Universității „Vasile Goldiș”

Având în vedere că, zilele trecute, la Barcelona-Spania, a avut loc o importantă reuniune educativă la nivel european, unde Aradul a fost reprezentat de o delegație a UVVG, condusă de prof. univ. dr. Aurel Ardelean, rectorul instituției, am adresat domniei sale câteva întrebări legate de problemele dezbătute acolo:

– Pentru cei care nu cunosc ce înseamnă FEDE, vă rugăm să explicați, concis, scopul și statutul acestei organizații internaționale.

– Creată la Barcelona, în 1963, FEDE grupează sute de școli de toate gradele din 15 țări europene; organizația are statut participativ pe lângă Consiliul Europei, ceea ce permite intervenția directă a conducerii federației în problemele privind educația în Europa. Rolul său este de a crea un spațiu universitar european unic, având aceleași exigențe și atingând aceleași performanțe. De asemenea, FEDE urmărește ca mobilitatea studenților în spațiul european să fie o certitudine.

– Cum realizează FEDE aceste obiective?

– Prin crearea programelor universitare unice, prin propunerea unor subiecte de exemene unice la nivel european, astfel încât exigențele să fie aceleași pentru orice student, indiferent de țara de proveniență.

– Ce noutăți aduce în prim-plan Adunarea Generală din acest an?

– În ceea ce privește UVVG Arad, rectorul acestuia a fost reconfirmat ca vicepreședinte al organismului, fiind, în același timp, și reprezentant al acestuia pentru Europa de Est. De asemenea, a fost prezentată, în plen, colaborarea universității noastre cu Școala Superioară de Administrație și Limbi Străine din Funchal - Madeire - Portugalia, privind cursul de limbă și civilizație portugheză (80 de ore de curs practic). De asemenea, a fost apreciată participarea studenților UVVG la sesiunea de exemene FEDE, unde aceștia au obținut rezultate bune și foarte bune, conform raportului prezentat de Comisarul General cu Diplomele. În ceea ce privește învățământul superior european, Adunarea Generală a prezentat învățarea limbilor străine în Europa și necesitatea diversității lingvistice în scopul de a crea intelectuali europeni poligloți. A fi european înseamnă a favoriza comunicarea și înțelegerea mutuală, dar și a prezerva diversitatea și identitatea fiecăruia. Aceste două principii sunt sufletul acțiunii Uniunii în domeniul învățării limbilor. Viviane Reding, membru a Comisiei Europene, responsabil cu Educația și Cultura, susține, în acest sens, că: „Orice european ar trebui să fie capabil să comunice în două limbi străine, în plus de limba sa maternă".

– Ce oportunități oferă studenților de la UVVG urmarea cursurilor FEDE?

– Diploma de Cultură și Cetățenie Europeană, conținând 4 module (istorie-geografie U.E., instituții europene, politici UE, drept comunitar) este de foarte mare actualitate și vizează cunoștințe absolut necesare viitorului intelectual european.

Diplomele de limbi moderne sunt de asemenea necesare viitorului cetățean al unei Europe unite.

Diplomele europene în specialitate se obțin în urma promovării unui examen conținând un studiu de caz. Durata examenului este de 6-8 ore. Aceste diplome servesc studenților la angajare pe piața europeană a muncii. Ca o noutate în ceea ce privește diplomele emise de FEDE, menționez inițierea a trei masterate în cultură și cetățenie europeană, oenologie și, împreună cu UVVG, masterat în informatică.

– Vă mulțumim și dorim succes candidaților la examene!

A consemnat,
S. Milancovici

În atenția membrilor A.N.I. - F.N.I., Arad

1. Toți membrii A.N.I.-F.N.I. Arad **care nu au depus** încă o **copie** xerox **a carnetului de investitor și a buletinului de identitate** sunt rugați să o facă **în zilele următoare: vineri, sâmbătă, duminică (23, 24, 25 aprilie)**. Termenul **încheierii definitive** de punere la punct a tuturor actelor cerute de instanță **este duminică 25 aprilie 2004**. După această dată cei cu actele în neregulă pot pierde **toate drepturile procesuale** conform hotărârilor instanței, în urma analizei comisiei de expertiză. Pentru a evita aglomerația se recomandă tuturor **să nu se prezinte** numai în ultima zi.

2. Toți restanțierii cu achitarea **taxei de expertiză (eliminatoriu din proces)** și cu **cotizația** sunt sever atenționați să-și achite **obligațiile** materiale.

3. Program de activitate: **în zilele menționate mai sus** la CCS de la ora 15-17, la etajul 2, capătul coridorului.

Conducerea A.N.I.-F.N.I., Arad

Cum să scăpăm de kilogramele în plus? Reflexoterapia o soluție!

In perioada sarbatorilor cele mai multe persoane obisnuiesc sa manance mai mult, mai gras, sa consume mai putine fructe si legume si sa nu faca miscare aproape deloc.Acest lucru duce, in timp la acumularea catorva kilograme nedorite. Cresterea si pierderea in greutate, brusc sau treptat , insignifiant sau semnificativ poate avea loc in urma unor dereglari cu sau fara predispozitii din antecedentele familiale.De fapt exista o multitudine de factori care pot provoca astfel de dereglari si astazi este unanim acceptata ideea ca nu unul singur , ci reuniunea mai multora se afla la originea oricarei dereglari.

O persoana poate manca oricata varza cu carne de porc si oricat de multe prajituri fara sa se observe la cantar in timp ce alta, care trebuie sa se multumeasca intotdeauna cu piept de pui si cu fasole verde fierte in abur, risca sa se ingrase dintr-o bucatica de paine in plus.

'"Arta de a manca bine", "stiinta meselor", "regim de viata"... oricum ar fi definita, acestea trebuie sa permita echilibrarea raportului energetic si stabilizarea greutatii. Privarea inutila de hrana provoaca o incetinire a functiilor vitale si expune organismul la tulburari grave. Greutatea ideala pentru sanatate este de fapt greutatea cu care ne simtim bine si care trebuie sa fie specifica fiecarei persoane in parte, pentru ca suntem cu totii diferiti. Ea se situeaza adesea in afara canoanelor modei, dar ce mai conteaza daca ne simtim in forma, debordam de energie si suntem multumiti? Daca am trait vreodata aceasta stare, ne va fi mai usor sa o regasim, sa ajungem din nou la ea. Daca nu am atins-o niciodata cu adevarat va trebui sa invatam sa o cautam

Factorii care contribuie la instalarea si mentinerea obezitatii sunt diferiti. Consumul de sare si al produselor prea sarate favorizeaza retinerea apei. Stresul cotidian, angoasele repetate, dificultatile curente sunt descori responsabile de o acumulare de grasime , cauzata mai ales de un exces de dulciuri care ne ajuta sa ne calmam sau de o masa sarita (lipsa poftei de mancare), compensata printr-un consum necontrolat la masa urmatoare. Dezechilibrele hormonale: reducerea activitatii glandei tiroide, un pancreas prea activ, menopauza. Sedentarismul, contraceptive orale, unele medicamente antidepresive, cortizonul. Desi au origini foarte diferite, acesti factori raman totusi strans legati intre ei

In lupta noastra impotriva kilogramelor in plus putem opta pentru sedintele de reflexoterapie si la o serie de masuri ce vin unele in completarea celorlalte. Reflexoterapia asigura de multe ori cele mai bune conditii pentru o buna forma fizica si psihica a celor ce vor sa scape de kilogramele in plus fara accese de foame si oboseala. Desigur, nu ne referim la persoane cu obezitate severa care-si pot rezolva aceste probleme intr un mediu spitalicesc, strict sub

control medical. Reflexoterapia se dovedeste a fi eficienta deoarece prin aceasta metoda se actioneaza asupra cauzelor care au dereglat metabolismul si se regleaza anumite disfunctii ale organismului. Marele avantaj al acestei metode este ca odata reglate arderile, greutatea pierduta nu se mai pune la loc.

Ca forma naturala de tratament, reflexoterapia are rezultate in tratarea a numeroase afectiuni : dereglari endocrine (tiroida, hipofiza), amenoree, dismenoree, tulburari de menopauza, boli reumatice (spondiloza cervicala, artroze), nevroze (depresii, anxietate), insomnii, hipertensiune, ulcer, gastrita, enterocolite cronice, dischinezie biliara, constipatii, adenom de prostata, diabet zaharat alergii, varice, stress, etc.

Pentru informatii suplimentare puteti suna la cabinetul de reflexoterapie Sensi Reflex, telefon: 0257 338 115

(4376862)

Candidații cu teme minore

Accente

Aradul are deja o suită considerabilă de candidați care vizează fotoliul de primar. Că unii au șanse, că alții n-au, nici nu mai contează. Sunt candidați care nici nu-și fac iluzii, ci urmăresc doar ca, prin candidatura și prestanța lor, să tragă partidul „în sus”, să-i ridice scorul electoral. Alții însă chiar speră, chiar se văd în fotoliul de primar, luând decizii, dând dispoziții. Ce fel de decizii? Care dispoziții? Ei bine, tocmai aceste clarificări, aceste intenții lipsesc din ieșirile candidaților în public, prin intermediul media.

Un excelent prilej de a te face cunoscut electoratului, de a arăta cine ești, cum gândești, cum pui problemele care privesc comunitatea arădeană a fost controversata amplasare a „Parcului reconcilierii”, defazarea inaugurărilor, valoarea artistică a monumentului care să reprezinte contribuția românească, a spiritualității românești la acest parc etc. Din păcate și spre neșansa lor, constatăm că marea majoritate a candidaților n-are opinie față de aceste probleme. Nu i-am văzut pe candidați ieșind în forum și exprimându-se pro sau contra. Arădeanul nu cred că ar fi dezinteresat să afle cum gândește unul, cum altul, și astfel să-și verifice opțiunile și chiar motivațiile acestor opțiuni. Poate că în astfel de probleme se fac mai bine cunoscuți cei care ne cer votul - nu în obositoarele, de pe acum, promisiuni legate de curățenie, de gropile din oraș etc. Arădeanul ar fi vrut să știe, cu siguranță, ce gândesc Ovidiu Marian, Gheorghe Falcă, Gavril Popescu, Lia Ardelean și ceilalți candidați despre problemele, disputele existente în jurul „Parcului reconcilierii”. E bine că este amplasat acolo? E bine, e rău că, iată, duminică avem parte de o mare sărbătoare ungurească, când, în mod normal, frățesc, „reconciliant”, animați de un respect reciproc, bine ar fi fost să fie o sărbătoare româno-maghiară, la care să venim fiecare cu câte un monument care să ne reprezinte și de care să nu ne fie jenă? E bine că noi ieșim la această sărbătoare, la acest triumf al celeilalte părți cu niște poze lipite pe un carton? Știm că nu este comod să-ți explicitezi poziția și opțiunile, dar dacă ți-e frică de apă nu te faci pescar, dacă n-ai curaj și spirit civic nu dori să ajungi primar! Uite, Dorel Popa a avut curajul necesar. A cugetat și a optat. Riscând sau ba, dar a optat. Pe când ceilalți dau impresia că stau ascunși după cireș, să vadă ce-o fi, cum o fi sau, pur și simplu, făcându-se că nu văd.

Accente

Tristan Mihuța

Ziua Pământului sărbătorită de elevi

Ziua Pământului a fost sărbătorită ieri de către elevii Colegiului Național „Elena Ghiba Birta", prin manifestări variate, organizate de profesorii **Antoniu Martin** și **Livia Marinescu** și de elevele **Diana Brândușe** și **Daniela Duberea**. S-a început printr-o masă rotundă, în sala festivă a liceului, la care au prezentat comunicări elevii Daniela Duberea, Alina Drăgan, Andreea Draginov și Brândușe Diana, pe teme legate de protecția mediului. **care vor participa la acest program în SUA, în această vară"**, ne-a spus Diana Brândușe, singura care va reprezenta Aradul în programul american.

În acțiunea Colegiului Național „Elena Ghiba Birta" au fost integrate și aspecte practice, elevi mobilizându-se pentru concursul „Cea mai curată clasă", amenajând parcul din fața școlii, unde au plantat ieri flori. De asemenea, au intrat în competiție

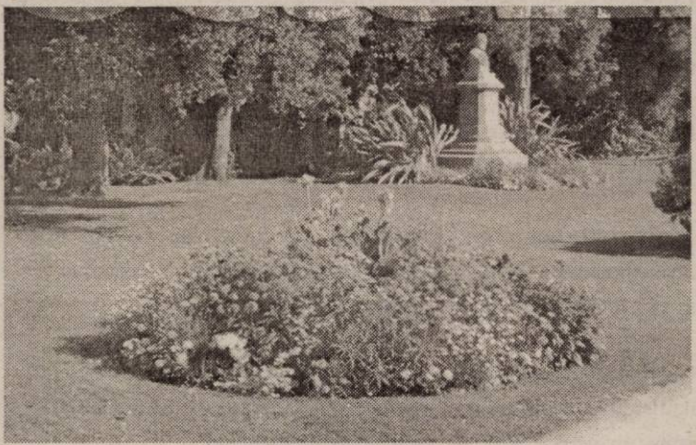

Unul din motivele pentru care colegiul arădean a organizat sărbătorirea Zilei Pământului a fost reușita elevei **Diana Brândușe**, din clasa a XI-a E, care a câștigat o bursă în SUA. **„Este vorba despre un program internațional, susținut de Departamentul de Stat al SUA pentru educație și cultură, Open Society New York, Ambasada SUA în România, ARDOR. Este un program de leadership pentru elevi din Europa de Sud-Est, prin care, în urma testelor și interviurilor, au fost selectați 13 elevi din România** intelectuală prin concursul de eseuri pe tema „Aspecte ecologice ale comunității arădene: soluții practice la probleme actuale".

***

Și la **Școala Generală Fiscut** elevii au sărbătorit ieri Ziua Pământului, prin concursuri diverse - campionatul de fotbal „Cupa Pământului", concursuri de orientare turistică, de cunoștințe teoretice de biologie și geografie, de desene tematice - și vizionare de filme documentare și de desene animate.

C. L.

Dreptul la replică

În numerele 4178, 4180 și 4183 ale ziarului „ADEVĂRUL", au apărut, pe spații extrem de generoase, materiale privitoare la Teatrul „Ioan Slavici" și cu precădere la adresa mea ca director al acestei instituții.

De obicei nu reacționez la toate balivernele care se pun pe seama mea, dar de data aceasta cred că s-a întrecut măsura. Este vorba de terfelirea onoarei unui om care timp de 40 de ani a făcut câte ceva, atât în domeniul artistic, cât și social. Titlurile „Pro-Urbe" și „Susținător al artelor" o dovedesc.

Dar, să trecem la subiect.

1.- Într-un prim capitol, cei doi reporteri descriu starea **„apocaliptică"** în care salariații Teatrului sunt nevoiți să-și desfășoare activitatea, referindu-se la starea unui cămin cultural în care s-a întâmplat odată să joace un spectacol. Dacă directorul Teatrului se face vinovat de starea căminelor culturale, atunci probabil că tot el este vinovat și de războiul din Irak sau de cutremurele din Turcia. Cât despre ideea de a aduce toți spectatorii la sediul Teatrului, mi se pare, cel puțin comică în naivitatea ei. Faceți socoteala cam câte autobuze ar fi necesare să aduci 4-500 de spectatori, să zicem, de la Gurahonț la Arad și cam cât ar costa ele! S-au poate e mai bine să nu mai vadă, mai ales copiii, nici un spectacol până nu se vor pune la punct căminele culturale, pentru a nu mai deranja anumite nasuri, mult prea subțiri.

În cei 40 de ani de când joc pe scena Teatrului din Arad, am făcut sute, poate mii de deplasări, unele chiar cu căruța, împreună cu mari artiști ai acestei scene și ai Teatrului românesc, dar nimeni nu s-a plâns de nimic, pentru că aceia iubeau Teatrul și-și cunoșteau menirea.

2.- Tot directorul teatrului este vinovat, susțin ziariștii că **„proiectul de redresare a Teatrului"**, depus la C.L.M., Prefectură și mai știu eu unde, nu a stârnit interesul scontat. Probabil de realist ce era.

Este adevărat că mai lipsesc niște dotări tehnice mai performante, dar față de ce era acum patru ani și jumătate, este o mare diferență. Iar sala mare, după cum se poate observa cu ochiul liber - cine îl are -, funcționează. Funcționează și sala Studio a cărei renovare, inițiată de către mine încă de pe vremea când eram președintele Comisiei de Cultură a CLM, este terminată. Îi lipsesc dotările tehnice, dar astea depind de resursele financiare ale CLM. Este adevărat că, după ce sala a fost gata, domnul Iordănescu a avut unele obiecții și propunea unele modificări care ar fi urmat să se realizeze **prin DETURNARE DE FONDURI**, modificări pe care nu le-a propus în timpul realizării proiectului, deși i s-a cerut părerea. Și chiar dacă nu i s-ar fi cerut, ca salariat al teatrului, atât de interesat de soarta acestuia, putea să o facă.

Apropo de acel **„miraculos"** proiect, oare de ce nu l-o fi pus în practică la Timișoara, unde a fost director sau la Bulandra, de unde a fost dat afară?

În legătură cu **„tragedia"** că **„de ani de zile nici un actor, regizor sau piesă de teatru nu au fost nominalizate la premiile „UNITER"**, vreau să informez (am mai făcut-o și cu ocazia convorbirii de două ore - banda magnetică stă mărturie), căci cred că restul lumii știe asta: valoarea unui spectacol o dau realizatorii lui - regizor, actori, scenograf - nu directorul teatrului. Ori **„regizorul de talie europeană"** așa cum îl proclamă ziarul **„Adevărul"**, Ștefan Iordănescu, este angajatul Teatrului din Arad din anul 1987, dacă nu mă înșel. Oare cine l-o fi împiedicat să se încarce de premii? Tot eu? În schimb Ion Văran, cel astăzi hulit, a luat 4 (patru) premii naționale - unul echivalentul actualului UNITER și altul chiar pentru realizarea unui spectacol. Premiu acordat de aceeași comisie care a vizionat și un spectacol al d-lui Iordănescu. Și tot în legătură cu premiile: dacă ceilalți doi regizori ai teatrului nu au fost capabili să aducă premii (unul dintre ei chiar a adus un premiu), deși producțiile lor au făcut să funcționeze instituția și să aducă în sălile de spectacol peste 120.000 de spectatori, poate că d-l Iordănescu ar fi reușit, datorită valorii sale atât de bine mediată de ziarul **„Adevărul"**, dacă în loc de 2 (două) spectacole în patru ani și jumătate, ar fi realizat măcar 7-8 după salariul pe care l-a încasat, am fi luat și premii. Ba, în plus domnia sa avea posibilitatea să ia premii cu Teatrul Național din Timișoara sau chiar Bulandra - vorbesc de premii personale.

În ce mă privește am făcut tot posibilul să-i dau posibilitatea să se afirme. Am invitat, pe cheltuiala Teatrului, pe directorul Festivalului de dramaturgie contemporană de la Brașov, regizorul Mircea Cornișteanu și pe directorul Teatrului Brașovean, la premiera spectacolului **„O zi din viața lui Nicolae Ceaușescu"**, spectacol propus de d-l Iordănescu în locul capodoperei **„Vlaicu Vodă"** pe care-l convenisem. Ei bine, cei doi mi-au spus că îmi fac o favoare prietenească neselectând spectacolul. Cei 703 spectatori care l-au văzut cred că și-au dat seama de ce.

Și fiind vorba tot de capitolul valoare, mai am o nedumerire: oare de ce, ca regizor angajat cu carte de muncă la teatrul Bulandra, nu a realizat nici un spectacol?

Ion Văran, directorul Teatrului „Ioan Slavici" Arad

MINISTERUL EDUCAȚIEI ȘI CERCETĂRII

UNIVERSITATEA DE VEST „VASILE GOLDIȘ"

ARAD, Bd. Revoluției nr. 81, tel. 0040/257/280.335, fax 0040/257/280.810

- universitate acreditată prin Legea nr. 240/2002 -

DE CE UNIVERSITATEA DE VEST „VASILE GOLDIŞ" DIN ARAD ?

Universitatea de Vest „Vasile Goldis" din Arad, acreditata prin Legea nr. 240/2002, este în tara noastră:

- **Singura Universitate din România cu sistem de management al calitatii certificat european IQ NET**
- **Pe primul loc între universitatile privat acreditate prin lege**, conform standardelor de acreditare, având peste 11.000 de studenti, 9 facultati, 8 colegii universitare, 40 de specializari, peste 15.000 de absolventi, asigurând toate cele cinci nivele de studii din universitatile europene de astazi (licenta de colegiu, licenta de facultate, masterat, doctorat, studii postuniversitare de specializare si perfectionare);
- **Una dintre universitatile cele mai complete,** reunind specializari umaniste, economice si tehnice
- **Universitate** cu numeroase teme de cercetare stiintifice europene în care sunt inclusi alaturi de profesori si studenti
- **Universitate cu baza didactico-materiala de exceptie** (spatii de învatamânt proprii, camin studentesc, cantine studentesti, terenuri de sport, club studetesc, Complex Universitar Gradina Botanica Macea, Stadionul Gloria, Cabana studenteasca Izoi - Moneasa
- **Universitate cu filiale în orase reprezentative din Transilvania** - Satu Mare, Baia Mare, Zalau
- **Universitate echipata electronic** pentru învatamântul interactiv la mare distanta (internet, centru informatic)
- **Universitate ce realizeaza cooperarea internationala** cu un numar de peste 40 de universitati, studentii merituosi bucurându-se de stagii practice în strainatate
- Universitate ce aplica cu scucces **Sistemul European de Trasfer al Creditelor de Studii** (ECTS) ce asigura studentilor mobilitatea la Universitati europene de traditie

CURSURI POSTUNIVERSITARE APROBATE DE MINISTERUL EDUCAȚIEI, CERCETĂRII ȘI TINERETULUI

MASTERATE

- Drept comunitar
- Drept comunitar si administrarea justitiei antidrog
- Drept administrativ si statutul functionarului public
- Managementul strategic al organizatiilor (în limba franceza)
- Managementul financiar-contabil si juridic al firmei
- Marketing, audit si expertiza contabila
- Marketingul societatilor comerciale
- Stiinta sportului
- Management si impresariat sportiv
- Medicina sociala si management sanitar
- Mutatiile genetice provocatoare de boli si depistarea lor prin metode ale biologiei celulare
- Tehnici de biologie moleculara în diagnosticul bolilor
- Istoria Transilvaniei în contextul central-european
- Limbi moderne aplicate în afaceri
- Istorie si civilizatie ebraica
- Istoria crestinismului

CURSURI DE PERFECȚIONARE ȘI SPECIALIZARE

- Formarea continua a personalului din administratia publica locala
- Informatică în marketing

FACILITĂȚI ACORDATE STUDENTILOR:

- Taxa de scolarizare, moderata, poate fi achitata în 3 rate
- Acordarea de burse si stagii de pregatire practica în tari ale Europei Occidentale, finantate de Universitate si de programe ale Uniunii Europene
- Schimburi de studenti cu institutii de învatamânt partenere din tara si strainatate.
- Cazare si masa la preturi modice- se subventioneaza cu 30% costul meselor servite prin alimente provenite din fermele anexe proprii ale Universitatii

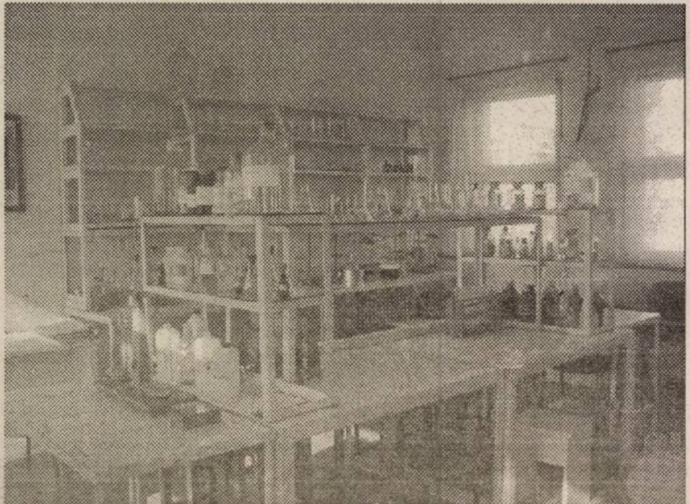

- Cursuri pentru toate disciplinele realizate în Editura si Tipografia proprie, care se vând cu o reducere de 40% fata de pretul din librarii
- Sinteze ale cursurilor, oferite gratuit studentilor de la forma de învatamânt la distanta
- Sisteme informatice moderne
- Cabinet medical si stomatologic propriu
- Acces gratuit la bazele sportive, cuprinzând terenuri de fotbal, tenis, handbal, volei, baschet
- Acces la ComplexulUniversitar Studentesc Macea si cabana Gaudeamus Izoi pentru activitati recreative si de loisir.

FOARTE IMPORTANT DE REȚINUT:

- ***Taxa de școlarizare pentru anul I de studiu, an universitar 2004/2005 este de 250 euro;***
- ***Nu se percepe taxa de înscriere***
- **Admiterea se face pe baza mediei de bacalaureat.**
- **Institutie de tip comunitar,** Universitatea are ca membri fondatori toate organismele administratiei publice: Prefectura, Primarie, Consiliul Judetean, Camera de Comert, Episcopie;
- **Corpul academic** de elita numara 300 cadre universitare, doctori în stiinte si doctoranzi, 4 academicieni, 1 profesor emerit;
- **Universitatea este certificata** din punct de vedere a Managementului calitatii academice la nivel national si international, prin certificatul IQ NET recunoscut în 33 de tari;
- Universitatea este atestata sa organizeze cursuri pentru eliberarea **Permisului European de Conducere a Computerului (ECDL),** permis care acorda prioritate la angajare în 80 de tari;
- **Universitatea este membra a Academiei CISCO** (Cisco Networking Academy) si ofera pregatire în domeniul configurarii retelelor si soft, incluzând toate tipurile de retele, absolventii obtinând un certificat **C.C.N.A. (Cisco Certified Network Assosciate);**

- **Membra a F.E.D.E. - Federatia Europeana a Scolilor Superioare,** Universitatea acorda absolventilor acestor cursuri diplome recunoscute în întreaga Comunitate Europeana, realizând si schimburi de studenti si cadre didactice cu universitati de prestigiu din strainatate;
- **Cercetarea stiintifica de tip antreprenorial** este realizata si cu concursul celor 51 de cercuri stiintifice studentesti;
- Studentii constituiti în **Consiliul Consultativ** sunt parteneri în managementul academic fiind reprezentati în procent de 25% în toate organismele de conducere ale universitatii;
- **Institutia a fost inclusa în Spatiul European al Cercetarii Stiintifice** prin participarea la Programele Europene: **PIN-Matra, SECAL, LIFE, PLANTA EUROPA, ARHIMEDE;**
- **Biblioteca Centrala Universitara „Tudor Arghezi"** este dotata cu peste 800 de mii de volume, cu numeroase periodice si reviste de specialitate, din tara si din strainatate, cu un sistem informatizat, inclusiv Internet, precum si sali de lectura cu o capacitate însumând peste 700 de locuri;
- Universitatea realizeaza cu sprijinul Comunitatii Europene **proiecte de anvergura destinate mediului socio-economic si populatiei:** clinica de cercetari si tratamente oncologice; incubator de afaceri; **Parcul Natural Lunca Muresului Inferior;** studii de impact, fezabilitate, bilanturi de mediu; parcuri tehnologice;
- Prin **Centrul de limbă engleză** se organizează examene de competență lingvistică care sunt recunoscute internațional.

Avancronica meciului UTA - „U”Cluj

Ilie Stan - în fața unui examen dificil

După ce Marius Locic a anunțat că va prelua clubul UTA, în urma evenimentelor desfășurate săptămâna trecută, partida de mâine, cu echipa de pe Someș, devine una importantă pentru Ilie Stan. Antrenorul „Bătrânei Doamne” va trebui să arate că a avut dreptate atunci când i-a exclus pe indisciplinați, iar de acum încolo va face o trupă pe care se va putea baza în viitorul sezon.

Fără doar și poate, jocul cu „U”Cluj va fi unul extrem de greu, căci oaspeții vin la Arad cu o formație tânără, dar și valoroasă, fotbaliști precum Florescu, Cociș, Codreanu, sau Vătavu fiind în atenția marilor cluburi din România. Chiar Ilie Stan a declarat: **„Nu ne va fi ușor, pentru că oaspeții au valoare. Sperăm să continuăm parcursul bun din ultimele două etape, pentru a ne putea impune. Nu va fi un „capăt de țară” dacă ratăm victoria, însă am încredere în băieți și cred într-un rezultat bun.”**

UTA nu va putea conta pe Varga și Petruț, accidentați, iar Rusu și Demian sunt incerți, deoarece primul acuză dureri la coapsa piciorului drept, iar celălalt este răcit. Se va face totul pentru ca ei să evolueze, deoarece sunt oameni de bază, apărătorii centrali ai UTA-ei.

Bota (în dreapta imaginii) este unul dintre jucătorii care îl poate salva pe Ilie Stan, în meciul cu studenții clujeni. **Foto: V.Musca**

Primul unsprezece ar putea arăta astfel: Mârne - Românu, Rusu, Demian, Panaitescu - Bota, Szilyer, Chitescu, Rădoi (Costache) - Ștefeligă, Apostu.

De cealaltă parte, clujenii vin la Arad cu moralul ridicat, deoarece știu că UTA poate fi bătută, mai ales după ultimele evenimente de la club, dar și pentru că în tur au câștigat clar, fără dubii, umilind practic formația „alb-roșie”.

Antrenorul Mircea Cojocaru se va baza și pe Ciurar și Szilagy, suspendați etapa trecută, așa că „U”Cluj va putea trimite pe teren cea mai bună garnitură: Olteanu - Târlea, Vătavu, Ciurar, Damian - Szilagy, Florescu, Cociș, Costea - Codreanu, Goga.

Meciul de mâine va începe la ora 11.00 și va fi arbitrat de o brigadă avându-l la centru pe Gheorghe Farcaș, ajutat de asistenții Lorant Szanto (ambii din Tg.Mureș) și Gabriel Bîrjac (Zalău). Observator FRF: Mircea Dridea - Ploiești.

Leo Sfâra

Albe și negre

24 de medalii. Lipsește una!

De-a lungul istoriei existenței sale, secția de haltere a Clubului Sportiv Astra Arad a îmbogățit zestrea sportului românesc cu nu mai puțin de 60 de medalii internaționale. Cea din urmă a venit de la veteranul lotului „tricolor”, multiplul medaliat european și mondial, Adrian Jigău. Și a avut culoarea argintului.

Concurând la o categorie superioară, admirabilul nostru halterofil a obținut trei medalii, una din fiecare metal, la „europenele” ce se află în plină desfășurare la Kiev (Ucraina). La cei 34 de ani ai săi, Adrian Jigău are o colecție de medalii impresionantă: 24 de medalii, aproape jumătate din salba clubului, unde a cunoscut adevărata consacrare. Îi lipsește una. Doar una. Cea olimpică. Pe care Adi o poate cuceri la Atena. Și o merită, pentru a încununa o carieră de excepție.

Carieră în acest sport poate face și Florin Veliciu. Mezinul delegației României la „europenele” de haltere a obținut un pomițător loc VIII, în cadrul categoriei în care Jigău a scris pagini de istorie. Junior fiind, Florin are viitorul în față. Și șansa, ca la doar 19 ani, să ridice bara de oțel la Olimpiada de la Atena.

Gheorghe Biriș, omul care se confundă cu performanțele halterofililor arădeni, are toate motivele să zâmbească. Multiplul medaliat Adi Jigău își poate încheia cariera cu o medalie olimpică, iar din urmă vine Florin Veliciu, un nume de care vom mai auzi.

Dar gândurile noastre se îndreaptă spre acea medalie care lipsește din palmaresul lui Adi. Ar fi a 25-a..., și cea mai de preț.

Daniel Scridon

Programul competițiilor

● **Fotbal.** Sâmbătă, ora 11, în cadrul Diviziei B, au loc meciurile: **FC UTA-U. Cluj și Tricotaje Ineu-Jiul Petroșani.**

● În Divizia C, astăzi, de la ora 17: **Frontiera Curtici-West Petrom Arad, Șiriana Șiria-Minerul Ștei și Telecom Arad-Minerul Turț.**

● În Divizia D, etapa a 23-a: Crișul Chișineu Criș-Șoimii Pâncota, U. Vinga-Șoimii Lipova, Înfrățirea Iratoșu-AQUA Vest, Voința Macea-Olimpia Bârzava, Gloria Arad-Mureșul Zădăreni. Romvest stă.

● **Baschet.** Astăzi, ora 17, la Sala Sporturilor „Victoria”, în cadrul Diviziei A la baschet masculin, are loc meciul: **West Petrom Arad-Dinamo București.**

● De astăzi până duminică, la Sala Decebal are loc etapa de zonă a Olimpiadei Naționale a sportului școlar (clasele V-VIII).

● **Polo.** La Bazinul Delfinul are loc turneul final play-out pentru locurile 5-8, după următorul program: **astăzi**, ora 17: Sportul Sudențesc-Astra Arad, ora 18: Voința Cluj-Poli Cluj, **sâmbătă**, ora 17: Astra Arad-Voința Cluj, ora 18: Sportul Studențesc-Poli Cluj, **duminică**, ora 10: Voința Cluj-Sportul Sudențesc, ora 11: Poli Cluj-Astra Arad.

● **Tenis.** La Baza UTA (Malul Mureșului) se dispută, până sâmbătă, ediția a III-a la tenis dotată cu Cupa Elecon.

● **Box.** Astăzi, de la ora 16, la Arena Motorul are loc o gală de box, la cadeți, juniori și seniori, la care participă pugiliști de la Ring Box Reșița, Silva Lazăr Motorul Arad, Banatul Timișoara și Crișul Oradea.

Șansa reabilitării

● Avancronica partidei CFR Cluj-ACU Goldiș Arad

Pentru orice iubitor al fotbalului realist, deplasarea celor de la ACU Goldiș în cartierul Gruia din Cluj-Napoca nu poate fi considerată decât o excursie. Șansele studenților arădeni de a scoate punct(e) de pe terenul unei formații implicate în „bătălia” promovării în Divizia A sunt infime. Chiar dacă elevii lui Coraș au scăpat de penalizări, după eșecul de pe teren propriu cu Corvinul. Și tehnicianul care se confundă cu istoria acestui club a scăpat de demitere, dar este monitorizat (ciudată chestie...) la antrenamente, de reputatul avocat Ioan Kocsis Josan. În plus, nea' Marcel a mai fost degrevat de unele sarcini, pentru a nu fi perturbat programul de pregătire al echipei. Lucru extrem de important, jucătorii sunt deciși să se reabiliteze în ochii conducerii, după ultimele evoluții deloc convingătoare. Mai rămâne să și poată acest lucru.

Marcel Coraș se confruntă cu serioase probleme de efectiv: Bogoșel și Vișan sunt suspendați, Lung este accidentat, iar Vezan și Neculai dispută astăzi, în Turcia, ultimul meci „sub tricolor”, în preliminariile CE de juniori.

În atare condiții, ACU Goldiș ar putea începe jocul în următoarea componență: Sinescu-Balint, Stupar, Bier-Folea, Aslău, C. Maghici, Turcan, Anca-C. Roșca, Mușat.

„Mergem să facem o figură frumoasă la Cluj, o bună propagandă fotbalului și... cu Dumnezeu înainte” - ne-a declarat Marcel Coraș, la puține minute după încheierea ultimului antrenament de dinaintea plecării în orașul de pe Someș.

Pregătiți de Aurel Șunda, feroviarii clujeni sunt la patru puncte de lider și continuă lupta pentru promovare. Tocmai de aceea, gazdele nu-și permit nici cel mai mic pas greșit pe teren propriu. O formulă de start a CFR-ului ar putea fi: Păglișan-Rus, Aștilean, Băcneanu, Goia-Oncică, Dan, Bozdog, Văsâie-Anca, Turcu.

Partida de mâine, ora 11, va fi oficiată de o brigadă de arbitri bucureșteană, formată din: Viorel Sandu - centru, Dumitru Bârgăoanu și Bogdan Velicu - asistenți, observator FRF fiind delegat Emil Tudor (Târgoviște).

Daniel Scridon

Victor Hănescu, invitat la „Cupa Elecon”

Ieri a debutat pe terenurile bazei C.S. UTA, cu participarea a circa 100 de jucători din țară, ediția cu numărul trei a Cupei „Elecon” la tenis de câmp, concurs de categoria a patra, inclus în calendarul F.R.T. Competiția se întinde până sâmbătă, derulându-se între orele 9-17, pe categorii de vârstă (8-10, 11-12, 13-14 ani), sub directa coordonare a lui Cornel Pantea - președinte C.S. UTA, Dan Ispas - director tehnic și Ovidiu Fereștean - antrenor. Premiile oferite de firma organizatoare se ridică la peste 60 milioane lei, constând în cupe, diplome și echipament sportiv. Aradul este reprezentat de tenismanii grupărilor UTA, Astra și C.S.M. PAB.

Directorul de concurs, Ion Magdas, din partea Elecon a dezvăluit că pentru ediția următoare se are în vedere transformarea turneului în competiție de categoria a treia și invitarea cunoscutului jucător de „național”, Victor Hănescu, care ar face o propagandă deosebită „sportului alb” în rândurile generațiilor viitoare. Interesant este că Hănescu este câștigătorul „Cupei Textiliștilor” de la Arad, în anul 1993, aceasta însemnând de fapt o revenire a sa în orașul nostru. Desigur, în cu totul alte împrejurări.

Adrian Hărțău

Primăvara aceasta ai mai multe motive să zâmbești!

În perioada 1 martie - 30 aprilie 2004, banca UniCredit Romania îți oferă dobânzi speciale pentru depozitele la termen:

Perioada	ROL	USD	EUR
3 luni	18 %	2,6 %	3,5 %
6 luni	18 %	2,8 %	3,5 %
9 luni	17,5 %	3,0 %	3,6 %
12 luni	17,5 %	3,2 %	3,6 %
15 luni	17 %	-	-
18 luni	17 %	-	-

În plus, pentru ca tu să beneficiezi de o investiție rentabilă, banca îți asigură pentru depozitele constituite în această perioadă dobânzi fixe până la scadență.

Sunând la cea mai apropiată sucursală a băncii UniCredit Romania, propriul tău Personal Banker îți stă la dispoziție cu detalii suplimentare privind oferta băncii.

Banca UniCredit Romania. O legătură unică.

SUCURSALA ARAD
Str. Mircea Stănescu nr. 2, Arad, 310009, jud. Arad
Tel.: +40-257-257 310 / Fax: +40-257-257 314

(3928651)

Oferta este valabilă în condițiile impuse de UniCredit Romania S.A. Banca își rezervă dreptul de a modifica tarifele și dobânzile.

UniCredit Romania

Ai de ales de la CHEVROLET !

LACETTI

Vă așteptăm la un DRIVE TEST

Reflectă imaginea individului practic, care își dorește un automobil cu interior spațios, confortabil și sigur. Lacetti îmbină cu succes toate acestea, oferind la un înalt nivel de dotare un preț atractiv.

Prețuri începând de la 9.161 euro*

KALOS

Prețuri începând de la 6.165 euro*

NUBIRA

Prețuri începând de la 9.897 euro*

EVANDA

Prețuri începând de la 14.479 euro*

*Prețuri CIP

Autoglobus 2000, Calea Șagului nr. 203, Timișoara,
e-mail: chevrolet@autoglobus2000.ro
Vânzări: 0256 30 50 60; **Service:** 0256 30 50 53;
Piese Schimb: 0256 30 50 75;
Tinichigerie-vopsitorie: 0256 30 50 90

CHEVROLET

(c. 101/2004)

SITUAŢIA PRIVIND SEDIILE BIROURILOR ELECTORALE DE CIRCUMSCRIPŢIE

Unitatea administrativ teritorială	Numărul circumscripţiei electorale locale	Locaţia circumscripţiei electorale locale	Telefon	Obs.
Arad	1	Palatul Copiilor,B-dul Revoluţiei, nr.69,et.1 "Sala de expoziţii"	Tel. 254371 254571	
Chişineu-Criş	2	Primăria Chişineu-Criş, Str.Înfrăţirii,nr.97	Tel. 350098 350044	
Curtici	3	Primăria Curtici, str.Primăriei, nr.47.	Tel. 464004 Fax. 464130	
Ineu	4	Primăria Ineu, str.Republicii, nr.5.	Tel. 511550,511551 Fax.511965	
Lipova	5	Primăria Lipova,Str.Nicolae Bălcescu, nr.26.	Tel. 563343	
Nădlac	6	Primăria Nădlac, str.1 Decembrie, nr.24.	Tel. 474325,474345 Fax. 473330 Email:primarianadlac@rdslink.ro	
Pâncota	7	Primăria Pâncota, str.T. Vladimirescu, nr.68.	Tel.466301 Tel/fax.466679 Email:primariapancota@artelecom.net	
Pecica	8	Primăria Pecica, str.2, nr.150.	Tel.468323 Tel/fax. 468101 Fax.206323	
Sântana	9	Primăria Sântana, str.Ghiocelilor, nr.42	Tel.462082	
Sebiş	10	Primăria Sebiş, str.Romana, nr.4	Tel.310303 311008	
Almaş	11	Primăria Almaş, nr.605	Tel/fax.313308	
Apateu	12	Primăria Apateu, nr.364	Tel.327301 327022	
Archiş	13	Primăria Archiş, nr.97	Tel.323553 Fax.323633	Email:primariaarchis@artelecom.net
Bata	14	Primăria Bata, nr.166	Tel.434701 Fax.434791	Email:primariabata@artelecom.net
Bârsa	15	Primăria Bârsa	Tel.321101	
Bârzava	16	Primăria Bârzava	Tel.433108, 433217	
Beliu	17	Primăria Beliu(sala de şedinţă), nr.632	Tel/fax.322239 322422	
Birchiş	18	Primăria Birchiş, nr.162	Tel/fax.557202	
Bocsig	19	Primăria Bocsig, nr.591	Tel/fax.325100 325101	
Brazii	20	Primăria Brazii, nr.26	Tel.317508	
Buteni	21	Primăria Buteni, nr.78	Tel.320129, 320046 Tel/fax.320045	
Cărand	22	Primăria Cărand	Tel.321522	
Cermei	23	Primăria Cermei,nr.304	Tel.328101,328303	
Chisindia	24	Primăria Chisindia, nr.191/A	Tel.314105 Fax.314014	Email:primariachisindia@artelecom.net
Conop	25	Primăria Conop, nr.4	Tel.433003 Tel/fax.433044	
Covăsânţ	26	Primăria Covăsânţ, nr.319	Tel.385005,385273 Fax.385333	
Craiva	27	Primăria Craiva, nr.108	Tel.324100; 324125 Fax.324100	
Dezna	28	Primăria Dezna, str.A.Iancu, nr.63	Tel.312605	
Dieci	29	Primăria Dieci, nr.139/A	Tel.314408 Tel/fax.314546	
Dorobanţi	30	Primăria Dorobanţi, nr.410	Tel.535262 535252	
Fântânele	31	Primăria Fântânele	Tel.456169 456196	
Felnac	32	Primăria Felnac	Tel.411101, 411202	
Frumuşeni	33	Căminul cultural Frumuşeni	Tel.455250	
Ghioroc	34	Primăria Ghioroc, nr.89	Tel.461101	
Grăniceri	35	Primăria Grăniceri, nr.10	Tel/fax.355150	
Gurahonţ	36	Primăria Gurahonţ, str.A.Iancu, nr.29	Tel.316558	
Hălmagiu	37	Primăria Hălmagiu, str.Primăriei, nr.9	Tel.319202	
Hălmăgel	38	Primăria Hălmăgel, nr.1	Tel.319621	
Hăşmaş	39	Primăria Hăşmaş	Tel.321777	
Igneşti	40	Primăria Igneşti, nr.24	Tel/fax.315501	
Iratoşu	41	Primăria Iratoşu	Tel.454101	
Livada	42	Primăria Livada, nr.106	Tel.381055	
Macea	43	Primăria Macea,nr.262	Tel.536101 Fax.536045	
Mişca	44	Primăria Mişca, nr.116	Tel.354102	
Moneasa	45	Căminul Cultural Moneasa	Tel.313010	
Olari	46	Primăria Olari, nr.315	Tel.377011 Tel/fax.377132	
Păuliş	47	Primăria Păuliş, nr.1	Tel.388456	
Peregu Mare	48	Primăria Peregu-Mare, nr.137	Tel.459101	
Petriş	49	Primăria Petriş, nr.253	Tel.433811 Fax.433701	
Pilu	50	Primăria Pilu,nr.69	Tel/fax.353800	
Săvârşin	52	Primăria Săvârşin, str.A.Iulia 37	Tel.557270	
Secusigiu	53	Primăria Secusigiu	Tel/fax.213380	
Seleuş	54	Primăria Seleuş, nr.200	Tel.329101	
			Tel/fax.329343	
Semlac	55	Primăria Semlac, nr.656	Tel.534137	
Sintea Mare	56	Primăria Sintea Mare, nr.288	Tel.357101	
Socodor	57	Primăria Socodor, nr.1	Tel.358100 Fax.358112	Email:primariasocodor@artelecom.net
Şagu	58	Primăria Şagu, nr.219	Tel.418101 Fax.418323	
Şeitin	59	Primăria Şeitin, str.Revoluţiei, nr.47	Tel.415202 Fax.415114	
Şepreuş	60	Primăria Şepreuş, nr.298	Tel.356262	
Şicula	61	Primăria Şicula	Tel/fax.326202	
Şilindia	62	Primăria Şilindia,nr.384	Tel.372700,372701 Fax.372703	
Şimand	63	Primăria Şimand	Tel.373118	
Şiria	64	Primăria Şiria, str.85 Infanterie, nr.184	Tel.531101 Fax.531449	
Şiştarovăţ	65	Primăria Şiştarovăţ, nr.116	Tel.434200	
Şofronea	66	Primăria Şofronea, nr.178	Tel.416100	
Tauţ	67	Primăria Tauţ, nr.613	Tel.372201 372202 372200	
Târnova	68	Primăria Târnova, nr.734	Tel.370012 Tel/fax.370101	
Ususău	69	Primăria Ususău, nr.87 A	Tel.561042 434110	
Vărădia de Mureş	70	Primăria Vărădia de Mureş, nr.126	Tel.417230	
Vârfurile	71	Primăria Vârfurile, nr.286	Tel.318501 Mobil.0741104472	
Vinga	72	Primăria Vinga, nr.27	Tel.460126	
Vladimirescu	73	Primăria Vladimirescu, str.Revoluţiei, nr.4	Tel.514101 514902	
Zăbrani	74	Primăria Zăbrani, nr.95	Tel.457001 Mobil:0723250451	
Zădăreni	75	Primăria Zădăreni	Tel.413024	
Zărand	76	Primăria Zărand, nr.512	Tel/fax.359011	
Zerind	77	Primăria Zerind, nr.1	Tel/fax.355656	
Zimandu-Nou	78	Primăria Zimandu-Nou, nr.248	Tel.380141	

NOTĂ: Programul de lucru al birourilor electorale de circumscripţie comunale, orăşeneşti şi municipale va fi de 6 ore/ zi.

(4376868)

SYSTRONICS

Zona Parc Industrial NV, Arad, România

Societate comercială cu capital integral elvețian având activități de producție electronică, test, cercetare pentru piața UE și Elveția

Angajează

Operatoare montaj și finisaj

Cerințe:
- studii liceale
- disponibilitate la program de lucru prelungit
- îndemânare, răbdare, acuitate vizuală foarte bună
- experiența în domeniu constituie un avantaj

Se oferă:
- salariu motivant
- transport gratuit la și de la locul de muncă

Cererile de angajare se completează la sediul societății în Zona Parc Industrial Nord - Vest, F. N, între orele 8 și 16:30.

Doar persoanele selecționate pentru interviu vor fi contactate.

(4376856)

S.C. BROKER AR INSURANCE 2002 SRL

ANGAJEAZĂ

CU CARNET DE MUNCĂ:

a) 1 contabil șef

b) 1 inspector protecția muncii, PSI și personal

c) - 2 agenți de asigurare pentru zona Turnu
- 6 agenți de asigurare pentru zona Nădlac.

Condiții:

la pct. a): drept de audit financiar, buna cunoaștere a planului de conturi în domeniul asigurărilor, disponibilitate de asimilare a programului informatic „IRIS", maleabil, receptiv, sociabil.

la pct. b): studii superioare și cu atestat în domeniu

la pct. c): minim studii medii sau 8 clase
+ **șc. profesională**, să locuiască în zonă

C.V.-urile se depun la sediul societății din Arad, Str. V. Milea nr. 9 ap. 2A până la data de 01.05.2004.

(4127599)

SYSROM S.A.

RECRUTEAZĂ PROGRAMATORI

pentru aplicații cu baze de date Oracle.

CERINȚE
- studii superioare de specialitate (calculatoare, informatică)
- experiență baze de date relaționale (minim un an)
- experiență programare Java (minim doi ani)
- cunoștințe temeinice SQL
- abilități de comunicare și analiză
- dorință și capacitate de a lucra în echipă
- cunoașterea limbii engleze cel puțin la nivel mediu

AVANTAJE
- experiență în aplicații economice
- cunoștințe baze de date Oracle
- experiență în medii de dezvoltare orientate obiect

În vederea unui prim contact, cei interesați vor trimite un e-mail conținând CV și SCRISOARE DE INTENȚIE pe adresa **office@sysrom.ro** până în 07.05.2004.

(4376808)

Societatea Comercială IMAR S.A.

cu sediul în Arad, Calea Aurel Vlaicu nr. 14

angajează

mecanic auto *specializarea Diesel*

- cu o vechime în domeniu de peste 5 ani -

Informații suplimentare pot fi obținute de la Serviciul „Organizare - personal - informatică" al S.C. „IMAR" S.A. Arad, telefon: 256.490; 256.491; 256.492; 256.493 - interior 241.

(4127603)

Teamwork, Competition & Technology

BOS

BOS Automotive Products Romania S.C.S. Arad

BOS is an international company with locations and production facilities in Europe, North America and Asia. BOS designs, manufactures and sells systems for the car interior to all known car manufacturers and system integrators. In decades of competence development and continuous innovation strategy BOS has become the leader in this market segment. For our company BOS Automotive Products Romania S.C.S. with the new site located in the FREE TRADE ZONE AIRPORT ARAD we are looking for:

Manufacturing Engineer

Your responsibilities are:
- Implementation of the processes and new developed products;
- Improvement of the production in order to obtain an optimum material flow;
- Continuous developement and improvement of the production equipment;
- Conceiving of the lay-out and the production flow;
- Issuing of the working instructions.

Your profile:
- Technical University;
- Good English knowledge (German is an advantage);
- Analitical thinking and ability to synthesize;
- Team working skills.

Technician

Your responsibilities are:
- Improvement of the production in order to obtain an optimum material flow and continuous improvement of the production equipment;
- Decreasing of the production costs;
- Issuing of the working instructions and training of the operators.

Your profile:
- Technical college;
- Relevant experience in production (minimum 3 years);
- Good English knowledge (German is an advantage);
- Analitical thinking and ability to synthesize;
- Team working skills.

Production Planner

Your responsibilities are:
- Managing production planning based on customer orders
- Administration of the data base for production
- Managing the direct relation with the customer
- Coordination of activity with activities of other departments

Your profile:
- University degree
- Good knowledge of German, English is an advantage
- Experience in a similar position is an advantage
- Good communication skills

These positions offer excellent career developing opportunities to gain multinational experience in the automotive business. The conditions are very competitive and flexible to attract the best candidates. Are you interested in taking the challenge and are you ready to create the future together with a successful international group? Then we should get in contact! For confidential interview please send your CV and motivation letter to BOS Automotive Products Romania S.C.S., O.P. 3, C.P. 111, 310059 Arad, by fax at number: 0257-307308 or by e-mail: mlucea@bos-ro.com . For more information you can call Mioara Lucea at telephone number: 0257-307209. We look forward to hearing from you.
Only the selected candidates will be contacted.

focused on customer - driven by innovations

www.bos.de

(4376864)

SC CEREALCOM SA

angajează Contabil șef

***Condiții:** - vechime minimă în funcții economice: 8 ani;*
- operare PC;

Curriculum vitae și scrisorile de intenție se depun la sediul societății din Arad, Calea 6 Vânători, nr. 51, sau prin fax, la nr: 0257/289240, până la data de 30.04.2004.

Relații suplimentare la telefon: 0257/270535; 0257/274748.

(4127604)

INTERCONSULTING

ÎNFIINȚĂRI - MODIFICĂRI

SOCIETĂȚI COMERCIALE • ASOCIAȚII FUNDAȚII • COD UNIC • LICENȚE

AUTORIZAȚII

PRESTĂRI SERVICII • PSI • PROTECȚIA MUNCII

ÎNMATRICULĂRI - RADIERI AUTO

Bd-ul REVOLUȚIEI 12-18 sc. A, ap.7 vis-a-vis de BANC POST

0740.822.163 0788.421.235
0745.593.870 0788.387.919

(C.A.689/2003)

ÎNCHIRIEM

SPAȚIU COMERCIAL

situat pe B-dul Revoluției 580 m p.

Relații telefon 0788-438.431.

(4127601)

S.C. CENTRAL S.A. Arad

Angajează prin selecție

Bucătar și ajutor bucătar

CONDIȚII:
- vârsta maximă 35 ani
- pregătire de specialitate și experiență în domeniu

INFORMAȚII LA

sediul societății din Arad, str. Horia nr. 8.

(4376834)

PROGES

pentru amenajări interioare

str. Dorobanți nr.55
Tel.: 282.021

PARCHET LAMINAT

142.000 lei/mp*

FOLIE 2mm GRATUITA

*fără TVA

(c.10/2004)

Folie pentru solarii

Durată îndelungată de folosire
Multistrat - rezistență mare
Grad mare de transparență!
Preț de importator
NOU! Semințe, generatoare de aerosoli.
Gamă diversă de fungicide, insecticide, erbicide
Îngrășăminte foliare, stimulatori, aparate de stropit
Str. Petru Rareș nr. 81
Tel./Fax 270.145
Grădiște
ECOCHEM prietenul fermierilor
(C.a. 807/2003)

S.C. VERBIȚĂ S.R.L.

ANGAJEAZĂ

Şoferi taxi
- cu (fără) atestat
- vechime permis de conducere cat. B minim 3 ani
- fără cazier

Mecanici auto
Spălători auto

CV-urile se vor trimite pe fax nr. 227.055.
Informații suplimentare la telefon 227.056 și 275.650

S.C. AMATEX S.A.

firmă germană cu sediul în Sânleani 375, jud. Arad producătoare de confecții din tricot pentru copii

Angajează

CONFECȚIONERE CU ȘI FĂRĂ CALIFICARE

Se oferă condiții de muncă excelente, transport din Arad asigurat și salarizare bună.

Informații de luni până vineri între orele 7,00-15,30 la sediul firmei sau la tel. 270.702; 270.703; 256.618.
(4127571)

SC ARTE-ARAD TEXTILA SRL

Angajează:

OPERATORI SECȚIA CROI

Cerințe:
- experiență de lucru minimum 1 an

OPERATOR MANUAL

Oferim:
- Salariu atractiv; tichete de masă; mediu de lucru la standarde occidentale.

Cei interesați sunt așteptați la sediul nostru din strada Poetului, nr. 1/C. (Incinta UTA)

Informații suplimentare la telefon 0257 229002.
(C.A.803/2004)

500 EURO DISCOUNT
CE FACI CÂND MICRA ÎȚI FACE AVANSURI?

Întreaga gamă NISSAN disponibilă la Arad
Almera, Primera
Terrano X-Trail
Patrol, Pickup

preț începând de la 8.690 €*
rată leasing de la 89 €/lună**

Nissan Micra? Diferită, originală, elegantă, sofisticată... Caroserie cu 3 sau 5 uși, motorizări benzină sau diesel, dotări standard de excepție. Mai stai pe gânduri? www.nissan.ro

S.C. GETAX S.A. ARAD Concesionar RENAULT - NISSAN
Calea BODROGULUI, Nr.10 Tel.0257.281995, 0741.044772 e-mail: getax@rdsar.ro (c.166/2004)

ÎNCHIRIEZ SPAȚIU ULTRACENTRAL

proaspăt renovat și mobilat
vis-a-vis de Hotel Continental
ideal pentru birouri.

RELAȚII SUPLIMENTARE LA TEL. 0257-284.125.
(4376811)

Vindem

Hârtie de împachetat

Numai la sediul redacției ziarului Adevărul
Telefon 281.802
B-dul Revoluției nr. 81 Arad
Program orele 9⁰⁰-14⁰⁰

Consiliul Local al Municipiului Arad

Licitație

Cu sediul în municipiul Arad, B-dul Revoluției nr. 75

Organizează din nou, în data de 21.05.2004, ora 10,00, licitația publică pentru vânzarea următoarelor terenuri situate în municipiul Arad, Calea Bodrogului FN:
1. Suprafața de 2.500 mp. - pentru construire spații comerț, birouri, prestări servicii;
2. Suprafața de 3.500 mp. - pentru construire Hotel 3*** + spații anexe.

Organizează în data de 21.05.2004, ora 10,00, licitația publică pentru vânzarea următoarelor terenuri situate în municipiul Arad:

Calea Bodrogului FN
1. Suprafața de 5.100 mp. - pentru construire spații de depozitare, prestări servicii, industrie nepoluantă;
2. Suprafața de 7.000 mp. - pentru construire spații de depozitare, prestări servicii, industrie nepoluantă;

Str. Tarafului
1. Suprafața de 3.000 mp. - pentru construire spații pentru întreținere și reparații autovehicule (TIR-uri) și locuri de parcare.
2. Suprafața de 2.500 mp. - pentru construire fermă zootehnică;
3. Suprafața de 10.000 mp. - pentru construire spații de depozitare, prestări servicii, industrie nepoluantă;

Zona Industrială Vest:
1. Suprafața de 4.800 mp. - pentru construire spații de producție în domeniul panificației;
2. Suprafața de 4.200 mp. - pentru construire spații de depozitare și prestări servicii.

Caietele de sarcini și instrucțiunile pentru ofertanți pot fi studiate și cumpărate, de la sediul Serviciului Public „Administrația Patrimoniului Local", B-dul Revoluției, nr. 75, camera 15, în perioada 10.05 - 20.05.2004.

La licitație se pot înscrie persoane juridice române.

Ofertele se pot depune în perioada 10.05 - 20.05.2004, până la ora 17,00, la Serviciul Relații cu publicul cam. 5.

Primar,
Dipl. ing. Dorel Popa
(4376869)

Angajăm

- AGENT LIVRĂRI (minim studii medii, ºofer profesionist, experienþă minim un an în distribuþie marfă);
- MAGAZIONER - GESTIONAR (minim studii medii ºi un an experienþă);
- AGENT VÂNZĂRI (minim studii medii ºi experienþă minim un an);
- OPERATOR CALCULATOR EVIDENÞE PRIMARE (minim postliceală, experienþă minim un an, seriozitate ºi viteză de lucru);
  - intrări/ieºiri marfă, casă, bancă, Internet

Studii superioare şi buna stăpânire a limbii engleze constituie avantaj.
Rugăm CV detaliat în Arad, Calea Timiºoarei nr. 41.
(4127610)

Spitalul Clinic de Obstetrică Ginecologie „Dr. Salvator Vuia" Arad

organizează concurs pentru ocuparea funcției de

Director General

Concursul va avea loc la sediul DSP Arad, în data de 12 mai 2004, ora 9

Dosarele de înscriere se primesc la Serv. R.U.N.O.S. al unității până în data de 7 mai 2004

Condițiile minime de studii și vechime:
- absolvent cu diplomă de licență UMF
- cadrul didactic universitar de predare-profesor universitar/conferențiar universitar/șef de lucrări
- competență în managementul serviciilor de sănătate (persoanele care nu au obținut competența în managementul serviciilor de sănătate au obligația să o dobândească până la 31.decembrie - 2005)

Relații suplimentare la serv. R.U.N.O.S., al unității telefon 255052 int. 154.
(4127617)

Teba Industries

www.tebaindustries.com

Angajează:

■ **Inginer textil**

Constituie avantaj cunoașterea unei limbi străine (engleza, franceza, italiana). Persoanele interesate vor depune C.V. la sediul societății din Arad, str. Patria nr. 14, sau prin fax 0257/280.701.

■ **Mașiniste** pentru secția de pulovere cu experiență la triplok și Kett.

INFORMAȚII SUPLIMENTARE se pot obține la sediul firmei.
(4376850)

Sara Motors

IMPORTATOR OFICIAL
SUZUKI

ANGAJEAZĂ

REPREZENTANT VÂNZĂRI - pentru locația Arad

Cerințe:
- experiența în domeniul vânzărilor de minim 2 ani
- abilități de comunicare și negociere
- permis de conducere

Trimiteti CV-ul și scrisoarea de intenție la fax: 0256- 20 10 50, prin e-mail la adresa dcira@suzukivest.ro sau la sediul societății din B-dul Liviu Rebreanu nr.88, Timişoara

(C.A.273/2004)

SUZUKI
RS SARA MOTORS
IMPORTATOR OFICIAL
WWW.SUZUKIVEST.RO

ARAD, Calea Radnei, nr. 221,
Tel/fax: 0257-22.92.72, 25.39.29

REDUCERI până la 350 EURO

PRET de la 8.711 EURO

wagon R+
Economic

REDUCERI până la 550 EURO

PRET de la 6.846 EURO

IGNIS
CU TOTUL ALTCEVA

(C.A.273/2004)

IN LIMITA STOCULUI DISPONIBIL!

- TAXE VAMALE 0%
- VANZARI CASH, CREDIT, LEASING

OFERTA SPECIALA
SARA LEASING

Licitație

CONSILIUL LOCAL AL MUNICIPIULUI ARAD

Cu sediul în municipiul Arad, B-dul Revoluției nr. 75
ORGANIZEAZĂ ÎN DATA DE 21.05.2004, ORA 12,00, LICITAȚIA PUBLICĂ
pentru vânzarea următoarelor apartamente situate în municipiul Arad:

B-dul Revoluției nr. 37, ap. 9.
- 1 cameră, alcov, antreu, bucătărie, cămară de alimente, baie, pasaj, 2 boxe.
- suprafață utilă apartament = 78,35 mp.
- cotă indiviză teren aferent apartamentului = 11/677 mp.
- preț de pornire la licitație - 610.000.000 lei + T.V.A.

B-dul Revoluției nr. 37, ap. 11.
- 1 cameră și bucătărie.
- suprafață utilă apartament = 23,00 mp.
- cotă indiviză teren aferent apartamentului = 4/677 mp.
- preț de pornire la licitație - 165.000.000 lei + T.V.A.

str. Nicolae Bălcescu nr. 3, ap. 2.
- 4 camere, bucătărie, baie, CA, debara și 2 boxe în pivniță.
- suprafață utilă apartament = 114,35 mp.
- cotă indiviză teren aferent apartamentului = 95/529 mp.
- preț de pornire la licitație - 625.000.000 lei + T.V.A.

Caietele de sarcini și instrucțiunile pentru ofertanți pot fi studiate și cumpărate, de la sediul Serviciului Public „Administrația Patrimoniului Local", B-dul Revoluției, nr. 75, camera 15, în perioada 10.05 - 20.05.2004.

La licitație se pot înscrie persoane juridice române.

Ofertele se pot depune în perioada 10.05 - 20.05.2004, până la ora 17,00, la Serviciul Relații cu publicul cam. 5.

Primar, Dipl. ing. Dorel Popa

(4376869)

Societate comercială cu obiect de activitate distribuția produselor alimentare

angajează

▲ **DIRECTOR economic**
▲ **ȘOFERI distribuție**

(constituie avantaj, cunoașterea jud. Timiș)

C.V.-URILE
se depun prin fax
la nr. **214.738**
sau prin e-mail la adresa:
horgaconsulting@dntar.ro
până la data de 28.04.2004

(4127618)

PROINTERMED
folii și ambalaje din polietilenă

Produce și comercializează:

- **GLIA® -Folie pentru agricultură**
  GLIA natur, GLIA UV și GLIA 3 Plus - cu lățimi între 2 și 12 m
- **PROTECHTOR® - Folie pentru uz industrial**
  Folie termocontractibilă
  Folie pentru construcții
- **EUROPACK® - Huse, saci pentru uz industrial și pungi**, cu dimensiuni la cerere
- **Folie Strech pentru uz manual și/sau automat**
- **Saci PP (rafie)**
- **Furtun PVC** - dimensiuni între ø 12 și ø 50

Livrări din stoc

Pentru mai multe informații, ne puteți contacta la depozitul nostru din Arad:
Adresa: Str. Iuliu Maniu Nr. 97
Tel/Fax: 0257 368 855; Mobil 0722 551 846

(C.A.274/2004)

S.C. ASTRA VAGOANE ARAD S.A., part of **Trinity Rail Group European leader** in rail-car manufacturing and design, with 7 sites in Europe and around 3000 employees is looking for :

FINANCIAL REPORTING ANALYST

Job responsibilities

- **Provide US GAAP translation for the assigned entities with full reconciliation back to statutory reports. Provide segmented US GAAP income statements with a view based on car types and job level gross margins, entry of actual into Oracle.**
- **Consolidate all Europe Intercompany activity as reported in US GAAP and identify/ work through reconciling differences between plants in Europe and with US associated entities.**
- **Work through internal/external audit packages (annual/qtrly) and internal corporate tax requests, providing details to reconcile US GAAP results.**
- **Provide analytical support for Other Special Projects as needed.**

Job requirements:

- **Degree in Economics**
- **Good English language skills**
- **Microsoft Office knowledge and skills**
- **Accounting knowledge and skills**
- **Minimum knowledge of US GAAP would be an advantage**

If you are an organized, flexible, hard-working and responsible person, interested in professional development, we are challenging you to be part of our team
Please send your CV (indicate the job that you are applying for)
to our address, str. C. Aurel Vlaicu nr.29-31, by fax at 0257-250169 or by e-mail,
nicolai.crisan@trinityraileurope.com or marinela.vinesar@trinityraileurope.com
until 30.04.2004
For any information please call the HR department tel. 202296 or 202127.

(4127459)

O oportunitate de a te alătura Leoni Wiring Systems Arad

Furnizor pentru cei mai mari producatori de automobile si pentru cei mai importanti producatori din industria auto, LEONI are 60 de fabrici in 21 de tari si are peste 18.500 de angajati in toata lumea.

In Arad activitatea a inceput in mai 1999 prin fabricarea de circuite electrice pentru Rover si Land Rover
In prezent LEONI Wiring Systems Arad are peste 1900 de angajati.

În prezent dorim sa angajam :

Inginer

Responsabilități:

- **Sa se asigure ca toate informatiile privind productia sunt corect structurate si monitorizate**
- **Sa asigure compatibilitatea cu regulamentele / procedurile companiei, clientilor, furnizorilor**
- **Responsabil de documentatia privind procesul tehnologic, derogarile si planurile de control**
- **Sa asigure permanenta întretinere a echipamentelor tehnologice de fabricare**
- **Sa asigure monitorizarea unitatilor electrice de testare**
- **Sa asigure optimizarea permanenta a procesului de productie**
- **Furnizeaza asistenta tehnica zilnic, inclusiv rezolvarea problemelor ce survin în sectii, în relatia cu clientii, furnizorii, precum si alte functii ale companiei.**

Experienta si pregatire necesara:

- **Studii tehnice (colegiu universitar, universitate)**
- **Limba Engleza la nivel avansat**
- **Cunostinte operare calculator**
- **Persoana dinamica, puternic motivata**

Dacă sunteți interesat
Vă rugăm trimiteti un CV si o scrisoare de intentie prin fax 275115, e-mail:Adrian.Vinta@LeoniWiring.co.uk pâna la data de 30.04.2004.

THE QUALITY CONNECTION
LEONI
Wire · Cable · Wiring Systems

(4376863)

Dacă vrei, tu o vinzi și noi o cumpărăm.

► Avans mic, rate mici, valoare reziduală mare. De 40%. Și după 2-3 ani, după ce o folosești cât se poate de ieftin dar cât poți tu de tare, te hotărăști dacă o cumperi tu sau plătim noi restul de 40%. Iar pentru contractele încheiate până la 31 mai 2004, beneficiezi de un preț special de 21.567 Euro*.

Mercedes-Benz

* preț CIP București

AUTO SCHUNN SRL - Arad - Micalaca Est DN 7 FN; Tel: 0257/286680; Fax: 281474
Deva - Bd. 22 Decembrie, Bl. A1, Tel: 0254/228098; Fax: 228099
E-mail: mercedes@auto-schunn.ro; Web: www.auto-schunn.ro

(c.55/2004)

S.C. B.A.T. ARAD S.A.

cu sediul în Arad, str. Poetului nr. 131/a

Angajează

- **sudori:**
  - manual electric
  - MIG-MAG
  - tăietori oxigaz
- **lăcătuși confecții metalice**
  - cunoscători desen tehnic
- **vopsitori**

INFORMAȚII SUPLIMENTARE se pot obține la telefoanele nr. 0257/289.700; 273.242, interior 117.

(4376858)

FUNDAȚIA ROMÂNO-GERMANĂ

Centrul de pregătire și perfecționare profesională

Organizează

Cursuri de calificare:

- Operator introducere, validare și prelucrare date - **5 luni**
- Confecții îmbrăcăminte - **5 luni**
- Mecanic auto - **6 luni**
- Ospătar - **5 luni**
- Bucătar - **5 luni**
- Tapițer - **3 luni**

Cursuri de inițiere

- Operare PC - Inițiere, Word, Excel, Acces
- Limbi străine: germană, engleză

INFORMAȚII:
Vladimirescu, str. Gării nr. 59, Tel. 0257-514931; 514934
Arad, str. Episcopiei nr. 32, Tel.: 0257-214965

Cursurile sunt autorizate conform OG. 129/2000.
Diplomele sunt recunoscute în UE

(c.18/2004)

TRANSILVANIA GENERAL IMPORT EXPORT

angajează
pentru Compania Arad

DIRECTOR ZONĂ

Cerințe:
Studii superioare
Experiență relevantă în distribuție
Abilități manageriale și de comunicare
Disponibilitate pentru lucru în ritm susținut
Disponibilitate pentru deplasări
Carnet de conducere categoria B

Se oferă pachet salarial atractiv și posibilitatea dezvoltării unei cariere în cadrul celei mai mari companii de distribuție din România.

Trimiteți CV și scrisoare de intenție la sediul firmei din **Oradea, str. Teatrului, nr. 1-2,** Departamentul Resurse Umane sau pe email: **hrdep@europeandrinks.ro**

Informații la telefon 0259/407.282 sau 0259/407.200 int. 131.

Doar persoanele selectate vor fi invitate pentru interviu.

Magazinul mobilă COROMO

importuri noi din Germania și Olanda

VINDE:
holuri piele extensibile, măsuțe hol, camere tineret, dormitoare, mobilă mică, etc.

Micălaca, în spatele magazinului Profi și al Pieții Soarelui (lângă CEC)

(4127615)

S.C. DAMROM COMPANY S.R.L.

Arad,Str. T.Vladimirescu Nr.21
Tel / Fax 0257253383 , Mobil 0744525085
Comercializeaza si monteaza:
TIMPLARIE DIN LEMN STRATIFICAT UNILUX GERMANIA
CU GEAM TERMOPAN 4+18+4, K=1,1
ESENȚA MERANTI, PIN CANADIAN

CUTII DE JALUZELE EXTERIOARE STUROKA GERMANIA
INCASTRATE IN ZIDARIE
VARIANTE PORTANTE SAU NEPORTANTE

(4376868)

Compania de Transport Public Arad

anunță publicul călător următoarele:

- în perioada 26.04.2004 - 28.04.2004 **SE SUSPENDĂ** pentru îmbarcare-debarcare călători, **stația Andrei Mureșanu, sensul de mers Podgoria**, datorită unor lucrări de reabilitare peroane stații de tramvai.

Vă mulțumim pentru înțelegere.

(c.23/2004)

COMUNICAT

Datorită unor reparații efectuate de S.C. CET S.A. Arad la magistrala 3 de termoficare **în perioada 25.04.2004 ora 0,00 - 27.04.2004 ora 23,00**

SE VA SISTA FURNIZAREA APEI CALDE DE CONSUM

la toți utilizatorii (consumatorii) arondați punctelor termice din zona UTA și 6 Vânători.

Conducerea S.C. ARTERM S.A.

(com/2004)

SC CASAROM ARAD SA

B-dul Decebal 12, ap. 2, 310133 - Arad

ANGAJEAZĂ

INGINER CONSTRUCTOR

Cerințe minime:

- studii de specialitate
- experiența în domeniul execuției construcțiilor minim 5 ani
- cunoștințe de limba engleză (scris și vorbit) nivel avansat
- cunoștințe de operare pe calculator

Se consideră avantaje:
- atestat de diriginte de șantier
- permis de conducere categoria B

Persoanele interesate pot trimite CV-urile la fax: 0257/214.847 sau le pot aduce personal la adresa: B-dul Decebal 12, ap. 2, până la data de 30.04.2004.

Numai candidații selectați vor fi contactați pentru interviu.

(4127609)

web CCW

ACUM POȚI CUMPĂRA ORICE ÎN RATE FĂRĂ AVANS ȘI FĂRĂ GIRANT!

Ați aflat că s-a dublat prețul la memorii?
La noi nu!!!
Memorii din stoc la cele mai bune prețuri
deci cele mai bune prețuri la calculatoare!!!

Piața Spitalului Bl. 2A - Parter
310031 Arad - România
tel. 0257-255900
e-mail: sales@ccw.arad.ro

Telefoane mobile (peste 40 de modele pe stoc, neconditionate de contract)

Alcatel 735.........................129 EUR+TVA
LG G7050..........................199 EUR+TVA
Nokia 6310 Swap Engine...149 EUR+TVA
Samsung SGH-V200..........249 EUR+TVA

Plasma TV

AOC PD4263..................2690 EUR+TVA
Samsung PS42P3S ....3590 EUR+TVA
Panasonic TH42PA20......4790 EUR+TVA
Samsung PS50P3H.........5990 EUR+TVA
Samsung PS63P3H.......16990 EUR+TVA

Camere video digitale

JVC GR-D22E.................499 EUR+TVA
SONY DCR-TRV22E.........599 EUR+TVA
SONY DCR-TRV60...........990 EUR+TVA
PANASONIC NV GS70E..1299 EUR+TVA
SONY DCR-IP220E..........1499 EUR+TVA

Aparate foto digitale Sony

DSC-U50............179 EUR+TVA
DSC-P32............199 EUR+TVA
DSC-P52............229 EUR+TVA
DSC-P72............259 EUR+TVA
DSC-P8..............329 EUR+TVA
DSC-V1..............479 EUR+TVA
DSC-F717...........629 EUR+TVA

Aparate foto digitale Olympus

C-150....................99 EUR+TVA
C-220 ZOOM........119 EUR+TVA
C-310 ZOOM........199 EUR+TVA
C-350 ZOOM........239 EUR+TVA
C-360 ZOOM........259 EUR+TVA
C-460 ZOOM........299 EUR+TVA
C-725 UZ............299 EUR+TVA
μ [mju:]400..........329 EUR+TVA
C-8080 WZ.........859 EUR+TVA

Toate tipurile de carduri de memorie pentru aparate foto și video digitale la prețuri începând de la 15 EUR+TVA!

(c.130/2004)

Pentru informații suplimentare vă așteptăm să ne vizitați!

Prețurile nu includ TVA și se convertesc în lei la cursul BNR din ziua plății.

SC ADONISINODA SRL

- oțel beton f 6-8-10-12,
- binale (uși, ferestre toată gama),
- profile,
- țevi rectangulare,
- pătrate,
- ciment,
- var,

Pentru comenzi mari, transport gratuit la domiciliu.
Executăm construcții civile, industriale, hidroizolații, tinichigerie, etc

- BCA,
- polistiren,
- vopsele, etc.

Str. Scărișoarei nr. 78,
Tel: 0257/289864, 0257/275823

LA NOI CALITATEA SPUNE TOT!

NOU ÎN TIMIȘOARA

STR. SIMION BARNUTIU NR.23
TEL./FAX: 0256/206.054

(c.803/2004)

www.emidale.ro

EMIDALE ACCESORII VESTIMENTARE

nasturi, ață pes, fermoare, termocolant, căptușeală, etichete imprimate, foarfece, agățători și multe altele

depozite:
BUCUREȘTI: Verzișori 36 - 38, tel./fax:021.331.77.84/85/86/90/91/92;
BOTOȘANI: M. Kogălniceanu nr. 57, sc. C, parter, tel./fax:0231.535.978.
IAȘI: Anastasie Panu, bl. Muntenia, tel./fax:0232.276.341;

S.C. ROFA TEXTIL PRODUCT SRL

FIRMĂ GERMANĂ

Angajează

▲ Tehniciană textilistă

Cerințe - Experiență în domeniu
- Cunoașterea limbii germane

▲ Croitor și mecanic (mecanică fină)

Cerințe - Experiență de a lucra la masă de croi pentru cantități mari și îndemânare manuală

Trimiteți CV și Scrisoare de intenție, la Fax: 0257/285.235, e-mail: julean@rofa.de (4127613)

SC PAB ROMÂNIA SRL, Arad

VINDE
PANOURI TERMOIZOLANTE

(cu poliuretan), la diferite dimensiuni, pentru acoperiș și perete.

Tel: 0744.510.426.

(4376849)

Agrirom

SC AGRIROM SRL

Angajează:
DIRECTOR MARKETING

Condiții:

- studii de specialitate
- vechime în domeniu - minim 2 ani
- vechime în domeniul vânzărilor - minim 4 ani
- cunoașterea limbii engleze peste nivelul mediu
- operare PC
- carnet de conducere categoria B

Asigurăm:

- salar foarte motivant
- autoturism
- telefon mobil
- condiții de lucru foarte bune

(c.803/2003)

CV-urile se vor trimite la fax: 250.525, sau e-mail: office@agrirom.ro până la data de 01.05.2004

MDA Motors
Dealer autorizat ROVER - MG

ARAD, Calea Timisorii nr 50
Tel. 0257/286085, Fax 0257/278757
E-mail: office@mdamotors.ro

ANIVERSĂRI

La zi onomastică, îi dorim distinsului medic, doctor în științe medicale și erudit cadru didactic universitar,
dr. GHEORGHE NINI,
ani mulți, deplină sănătate și o prodigioasă și prestigioasă activitate. Prof. Septimius Păcurariu și nepotul Silviu.

Soția GHIZELLA și întreținătorii doresc lui
ADALBERT CERCEL,
cu ocazia zilei onomastice și împlinirea vârstei de 86 de ani, mult noroc și sănătate. (UTA, 382)

„LA MULȚI ANI!"
și multă sănătate pentru bunicuța noastră dragă
GURBAN ZENA,
din CAPORAL ALEXA, cu ocazia zilei de naștere. SEBA, DANA și ANDA. (8191)

MATRIMONIALE

DOMNI GERMANI, serioși, doresc căsătorie cu doamne - domnișoare serioase - drăguțe. Venim cu „ANTOANETA" la sfârșitul lunii APRILIE. Telefon 0257/228319; 0723.706.720. (7056)

VÂNZĂRI APARTAMENTE O CAMERA

Vând GARSONIERĂ, CHIȘINEU CRIȘ, etaj 2, balcon, gresie, faianță, cablu TV, 5.000 Eu. Telefon 0723.357.013.

Vând apartament 1 cameră, bucătărie, baie + teren la casă, central, lux, 15.000 Eu. Telefon 0723.992.371. (2486)

Vând garsonieră, confort I, Piața Soarelui, Micălaca, parter, 12.500 Eu. Telefon 0721.487.433. (7460)

Vând 1 cameră în casă, ultracentral, 13.000 Euro, etaj 2, posibilitate gaz, 43 mp. Telefon 213192; 0722.257.409; 0788.253.364. (7749)

Vând garsonieră, etaj II, bloc 29, Alfa. Telefon 0745.500.840. (p)

Vând garsonieră confort I, etaj I, Vlaicu, faianțat, gresiat, mobilat, ușă blindată. Telefon 252657, 0742.140.457.(8105)

Vând garsonieră Confecții (în față), confort I, parter, 10.500 Eu, negociabil. Telefon 0723.199.569. (8172)

Vând (schimb) garsonieră, confort I, P-ța Soarelui, etaj II, preț negocibil, cu apartament 3 camere. Telefon 229688; 462472; 0740.487.820. (8208)

VÂNZĂRI APARTAMENTE DOUĂ CAMERE

Vând apartament 2 camere, 85 mp, zona 300, renovat recent stil occidental, mobilat complet, preț 29.500 Eu, fără intermediar. Telefon 0724.875.159. (2491)

Vând apartament la casă, 2 camere, Legea 112, zonă centrală, preț 24.000 Eu. Telefon 0740.245.017, 0740.234.770. (7645)

Vând apartament 2 camere, Legea 112, Piața Catedralei. Informații Telefon 0741.013.024. (2501)

Vând 2 camere + teren în ȘEITIN (sau schimb cu garsonieră). Telefon 0257-338546. (2486)

Vând apartament 2 camere, Aurel Vlaicu, la șosea, balcon închis, bucătărie mare, cămară de alimente, debara, etaj 3/8. Telefon 349379. (7741)

Vând apartament ultracentral, Legea 112, 2 camere, baie, bucătărie, boxă, gaz, termotecă, 17.700 Euro. Telefon 288881, 0721.847.541. (7869)

Vând apartament 2 camere, 73 mp, decomandat, contorizat, climatizat, amenajat, Faleza Sud, 4/4, preț interesant. Telefon 256271. (7890)

Vând apartament 2/3 camere, în casă, zonă centrală, renovat, încălzire termotecă, intrare auto, ideal pentru privatizare (birouri, depozit, etc), preț 24.000 negociabil. Telefon 212478. (7988)

Vând apartament 2 camere, Micălaca 716, etaj 3, îmbunătățit + căsuță din lemn pentru punct comercial. Telefon 0742.076.846; 368513. (7829)

Vând apartament 2 camere, confort II, în Vlaicu-Fortuna. Telefon 338594. (7668)

Vând apartament 2 camere, 2 balcoane, vedere Mureș, suprafața 92 mp, preț la vedere. Informații bloc 330, scara A, ap. 23, zilnic, orele 10-18. (7905)

Vând urgent, preț convenabil, apartament ultracentral, 2 camere. Telefon 244141. (8054)

Vând apartament la casă, 2 camere + bucătărie + anexe, zona Intim, 18.000 Euro, negociabil. Telefon 0722.358.151. (7339)

Vând apartament 2 camere, Y9A, etaj II, Vlaicu. Telefon 460203, 245253. (8086, 87)

Vând apartament 2 camere, confort II, balcon închis, Vlaicu, 13.200 Euro. Telefon 270856, 286743; 0766.231.477. (8083)

Vând apartament 2 camere, confort I, balcon închis, S = 67 mp, Micălaca, 18.900 Euro. Telefon 270856, 286743; 0766.231.477. (8083)

Vând apartament 2 camere, etaj II, zona Piața Romană. Telefon 280653. (8153)

Vând apartament 2 camere, central, etaj 3, preț 24.000 Eu, negociabil. Telefon 0724.358.217. (8172)

Vând apartament 2 camere, ultracentral, str. Cloșca, Legea 112, preț negociabil, 25.000 Euro. Telefon 0722.769.379. (8209)

Vând apartament ultracentral, Legea 112. Informații telefon 0745.600.595. (8206)

Vând apartament 2 camere, confort II, Vlaicu, X-uri, parter, 16.500 Euro. Telefon 0744.928.258. (8213)

Vând apartament 2 camere, 80 mp, în Piața Catedralei, preț 27.000 Euro, negociabil. Telefon 0744.773.861. (8213)

Vând apartament 2 camere, ultracentral, Legea 112, 40 mp, pretabil privatizare, 18.500 Euro. Telefon 0723.308.286; 0744.589.950; 338544. (8224)

VÂNZĂRI APARTAMENTE TREI CAMERE

Vând apartament 3 camere, Micălaca, etaj II, bloc 620, preț 26.500 Eu. Telefon 0723.962.070. (8006)

Vând apartament 3 camere, anexe, baie (la casă) grădină, Grădiște, 18.000 Eu. Telefon 0722.898.543. (2484)

Vând apartament 3 camere, central, neamenajat, Legea 112, preț 16.000 Euro, negociabil. Telefon 0722.287.612. (7677)

Vând apartament 3 camere, 97 mp, în Alfa, bloc 45, etaj 4, neamenajat, preț 21.500 Euro, negociabil. Telefon 0788.576.856. (7813)

Vând apartament la casă, 3 camere, bucătărie, living, garaj, suprafața 180 mp, front stradal 15 m, 2 băi, posibilitate mansardare, str. Barabas Bela (fostă Afinelor). Telefon 0722.692.973. (7089)

Vând 3 camere Intim, bloc nou, climă, îmbunătățiri, 34.000 EU. Telefon 253364; 0788.253.364; 0722.257.409. (7749)

Vând apartament 3 camere, confort II sporit, semidecomandat, etaj 1/4, bloc cărămidă, Vlaicu, A18, contorizat, îmbunătățit, 21.000 EU. Telefon 273300, mobil 0745.288.371. (7803)

Vând (schimb) apartament 3 camere, utilități și 100 mp grădină, zona Policlinicii Speciale, 80.000 Eu. Telefon 211143. (7644)

Vând apartament tip Samantha, 3 camere, coborâtor, cu garaj. Telefon 251818; 0722.337.867. (8053)

Vând apartament cu trei camere, zona 300, etaj II, încălzire proprie, trei balcoane, două băi, proaspăt amenajat, mobilă de bucătărie nouă, 42.000 Euro. Telefon 279618. (7976)

Vând apartament 3 camere, decomandat, confort I, balcon închis, vedere pe 2 părți, S = 90 mp, zona Vlaicu, 21.000 Euro. Telefon 270856, 286743; 0766.231.477. (8083)

Vând apartament 3 camere, decomandat, confort I, S = 86 mp, balcon închis cu termopan, unit cu bucătărie, geamuri termopan, interfon, Alfa, 19.500 Euro. Telefon 270856, 286743; 0766.231.477. (8083)

Vând apartament 3 camere + 2 camere demisol, 190 mp, ultracentral, decomandat, termotecă, terasă, ideal cabinete, birouri, etc, 47.000 Eu. Telefon 0257-280337, 0721.371.837. (8131)

Vând apartament central, 170 mp, 3 camere. Telefon 0745.535.465. (8135)

Vând apartament cu 3 camere, Pâncota. Telefon 466136. (Pâncota, 37)

Vând apartament 3 camere, decomandate, zona Vlaicu. Telefon 0741.101.799. (8187)

Vând apartament 3 camere, decomandate, Iuliu Maniu, 29.500 Euro. Telefon 0723.308.286; 338544. (8203)

VÂNZĂRI APARTAMENTE PATRU CAMERE

Vând apartament 4 camere bloc 335 (BILLA) parter, ideal privatizare, superîmbunătățit, contorizat, internet. Telefon 0722.555.506. (8003)

Vând apartament 4 camere Calea Romanilor, bloc K1, scara 5, ap. 20. Informații telefon 0742.850.472. (8025)

Vând 4 camere asociație, central, 156 mp, garaj, 70.000 EU. Telefon 213192, 0722.257.409; 0788.253.364. (7749)

Vând apartament 4 camere Vlaicu - Profi, etaj 7/8, preț 36.000 Euro, negociabil. Telefon 348142, 0766.713.651. (7552)

De vânzare apartament 4 camere, 2 băi, balcon închis. Telefon 338594. (7668)

VÂNZĂRI CASE

Vând casă mare, stil occidental, str. Stan Dragu nr. 1, colț cu Ștefan cel Mare, Aradul Nou. Telefon 0745.862.042. (7637)

Vând casă 4 camere, Vlaicu, necesită reparații, 37.000 Eu. Telefon 0722.349.504. (2492)

Vând (închiriez) casă 4 camere, central, singur în curte, 79.000 Eu, negociabil. Telefon 0722.349.504. (2492)

Vând casă + teren cca 3000 mp, la șosea, localitatea Cicir, nr. 1. Telefon 0744.955.299. (8032)

Vând casă 5 camere; loc de casă, Fântânele, 1.000 mp. Informații telefon 288968. (7773)

Vând casă mică la 15 km, gaz, apă, curent, 8.000 EU. Telefon 0740.043.413. (7855)

Vând casă + grădină 700 mp, apă, gaz. Telefon 0257/265831; 0745.961.890; Micălaca, str. Zefir nr. 28. (7624)

Vând casă Aradul Nou, 5 camere, apă, gaz, garaj, curte mare, grădină, anexe. Telefon 0766.722.173. (7365)

Vând imobil în Arad, central, vad comercial, ideal birouri. Telefon 0721.184.114; 0723.599.169. (7578)

Vând casă 4 camere, baie, bucătărie, grădină mare 1.700 mp, cu ieșire la izlaz, localitatea Vinga. Telefon 0742.008.672.

Vând casă în Nădlac, 5 camere, 2 băi, 2 bucătării, garaj, piscină, curte betonată cu gazon, grădină 1.600 mp, încălzire proprie cu calorifere. Telefon 251392. (7509)

Vând casă mare, Semlac. Telefon 534052. (7824)

Vând casă mare, curte, grădină, gaz, Pârneava. Informații telefon 280026. (7904)

Vând, în Arad, str. Aprodul Purice 25A, casă compusă din 2 camere și teren 400 mp, toate facilitățile, aproape de stația de tramvai de pe Cocorilor, 22.000 Eu. Informații la domiciliu. (UTA, 361)

Vând casă mare, grădină mare, teren 1.500 mp, localitatea Sâmbăteni nr. 439. Telefon 242291. (p)

Vând casă 3 camere, baie, bucătărie, aproape INTERSAT + vie. Telefon 283741. (p)

Vând casă Aradul Nou, Legea 112, complet renovată, compusă din 2 camere, hol, baie, bucătărie, teren 1200 mp, preț negociabil. Telefon 0788.413.522; 0788.413.521. (8018)

Vând casă str. Trenului, 31-33. Telefon 514975. (8049)

Vând casă, construcție 2003, 370 mp utili, teren 900 mp, str. Ep. Roman Ciorogariu nr. 84, preț 158.000 Euro. Telefon 257724; 0724.292.318. (6766)

Vând casă în Vladimirescu, 3 camere, 2 garaje, grădină. Telefon 338594. (7668)

Vând casă, comuna Vladimirescu, str. Bisericii, nr. 10, vizibilă zilnic după ora 16. (7851)

Vând casă nouă, în comuna Olari nr. 623. Telefon 0257-281232. (7263)

Vând casă Lipova, pe malul Mureșului, 10.000 mp. Telefon 0740.204.039. (5614)

Vând casă în cartierul Funcționarilor. Telefon 228439 sau 0722.266.523. (7138)

Vând casă, Ion Creangă nr. 14. Telefon 274096. (7272)

Vând casă nouă 80% finisată, 400 pomi altoiți, Galșa, super preț. Telefon 0740.062.444. (7592)

De vânzare casă în Pârneava, suprafața între 500 - 1000 mp. Telefon 338594. (7668)

Vând casă, VLADIMIRESCU, toate utilitățile (încălzire centrală, telefon, cablu, grădină, teren extravilan, anexe gospodărești). Telefon 514955, 287623; 0722.663.275.

Vând casă, 3 camere, bucătărie, baie, dependințe, grădină, Ghioroc nr. 74. Telefon 461102. (7659)

Vând casă, teren 1.400 mp, cartierul Gai, apă, gaz. Telefon 274118. (5680)

Vând casă de vacanță (protocol) în localitatea Camna, 1.400 mp, deosebit amenajată, iaz cu peste 400 mp, piscină, detalii și fotografii în Revista imobiliare. (7007)

Vând casă Bodrogul Vechi, cu 3 camere și grădină + anexe, preț 3.500 EU. Telefon 0745.406.268. (7872)

Vând casă mică, în Pecica, ultracentral, construcție de 10 ani, strada 334, nr. 9-A, zilnic, orele 8-19. (7746)

Vând sau schimb 2 case pe str. Sibiului nr. 28, 24.000 Eu, negociabil. Telefon 0722.359.614, 0257-225227. (7952)

Vând casă modestă, din cărămidă, utilități, central, str. Bela Bartok nr. 2A. Telefon 0721.587.910 sau 0257-228711 după ora 17. (7924)

Vând casă 3 camere + anexe, apă + canalizare, grădină, str. Cucului, preț 36.000 Eu. Telefon 272356. (7852)

Vând casă Arad-Sânicolaul Mic, str. Pescăruș 27, 3 camere, bucătărie, baie, dependințe, apă, gaz, încălzire centrală, grădină, total 1.600 mp, 42.000 Eu, negociabil. Informații telefon 288815 sau str. Pescăruș 23. (7728)

Vând casă în Arad, compusă din 2 apartamente, gaz, apă, satelit, telefon, preț informativ 42.000 Eu. Informații Arad, str. Badea Cârțan nr. 5. Telefon 283722. (7753)

Vând casă P+M, grădină, suprafața totală 1.200 mp în Păuliș. Telefon 338594. (7668)

De vânzare casă 4 camere, parțial amenajată, în Săvârșin. Telefon 338594. (7668)

Vând casă mare, cu toate dependințele, mobilată, în Baratca nr. 662. Telefon 274072. (8023)

Vând două case, aceeași curte, 824 mp, toate utilitățile, Sânicolaul Mic. Telefon 278796. (8014)

Vând casă cu grădină 1.080 mp, în Lipova, preț 12.000 Euro, negociabil. Informații telefon 0257/219048; 0741.090.196; 0742.450.273. (8041)

Vând casă 4 camere, bucătărie, baie, gaz, dependințe, ieșire la islaz. Sântana, telefon 462945. (Sântana, 28)

Vând casă, central, 5 camere, str. Ghe. Barițiu nr. 20, posibilități privatizare, suprafață 443 mp. Telefon 0744.803.940.

Vând casă mare, poziție centrală, Chișineu Criș, toate utilitățile. Telefon 0744.987.341. (Criș, 185)

Vând casă în Zimandul Nou. Telefon 380135. (8104)

Vând casă 2 camere, baie, bucătărie, grajd 12 capete + anexe, Pecica, str. 406. Telefon 0723.709.663. (1807)

Vând casă mansardată, str. Pădurii. Telefon 0744.904.778. (p)

Vând casă în comuna Vârfurile + curte 3.000 mp, casa este nouă + curent tras + posibilitate apă curentă. Telefon 0742.363.976. (8139)

Vând casă Grădiște, str. Rahovei nr. 7/A, ocupabilă imediat. Telefon 381589. (8127)

Vând vilă deosebită în Aradul Nou cu piscină, gazon 1.100 mp, preț 190.000 Eu. Telefon 0724.523.949. (8176)

Vând casă mare Pârneava, 26.000 Eu, urgent. Telefon 211548, 0744.884.565. (1875)

Vând în comuna Vladimirescu casă și 10.000 mp intravilan. Telefon 514560; 0744.834.138. (8192)

Vând casă Chișineu Criș, str. Primăverii nr. 20A. Telefon 0744.102.386. (Criș, 185)

Vând casă, baie, gaz, apă, grădină, anexe, curte betonată, Sântana. Telefon 0744.180.135. (Sântana, 30)

Vând (variante) imobil, în Lipova, P+1 (nefinisat), pretabil orice activitate. Telefon 0744.813.406. (UTA, 405)

Vând casă în Curtici, 2 camere, bucătărie, baie, terasă, grădină, zona ștrand, str. Mureșului nr. 1, preț negociabil. Telefon 0741.076.021; 465708, 282204. (8226)

Vând (sau schimb cu locuință în Arad) casă în comuna Târnova, județul Arad. Telefon 284226; 0726.599.069. (8230)

VÂNZĂRI SPAȚII

Vând HALĂ 380 mp și TEREN aferent 500 mp betonat. Telefon 0724.219.351. (7565)

Vând SPAȚIU COMERCIAL (imobil), ultracentral, 318 mp, îmbunătățit. Telefon 0744.604.066. (7653)

Vând SPAȚIU COMERCIAL, central, amenajat. Informații telefon 0722.810.067; 0257/232696. (8043)

VÂNZĂRI TERENURI

Vând teren intravilan 10.700 mp, 6 Vânători. Telefon 231632. (7588)

Vând teren intravilan în Gai. Telefon 227001. (7922)

Ocazie! Vând teren 10 ha, drumul Arad-Nădlac, f.s dublu, asfaltat, 1 Euro/mp. Telefon 0722.257.409. (7749)

Vând teren intravilan, 2.200 mp, localitatea Turnu. Telefon 533073 sau 0744.618.471. (7790)

Vând pământ la Pecica, 6.000 mp. Telefon 0766.722.173. (7365)

Vând loc casă Zimand Cuz, zonă liniștită, 1100 mp. Telefon 0722.289.676; 0723.660.979. (8048)

Vând teren 6.000 mp Micălaca, 10 Euro/mp. Telefon 253364; 0722.257.409; 0788.253.364. (7749)

Vând 1.388 mp teren intravilan, Stațiunea Moneasa. Telefon 021-230.06.54, după ora 18, mobil 0788.504.874. (f, 4376806)

Vând, în Lipova, teren intravilan, 2 Eu/ mp. Telefon 0726.204.039. (5613)

Vând teren intravilan, 1.100 mp Zimandul Nou. Telefon 231279; 0744.608.041. (7342)

Vând loc de casă în Miniș, zonă de deal. Telefon 461240; 0745.968.101. (8053)

Vând două intravilane în localitatea Vladimirescu, 1.318 mp și 5.111 mp, acces la toate utilitățile: gaz, apă, canal. Telefon 0740.172.658. (8046)

Vând urgent loc de casă, în Vladimirescu, central. Telefon 0745.214.355. (8071)

Vând terenuri pentru case de vacanță în Dezna (Valea Zugăului) și în apropiere de Moneasa. Telefon 0724.523.949. (1876)

Vând teren 885 mp, str. Filotei 2 (zona Cadaș), 5 Euro/mp, utilități la stradă. Informații telefon 281586. (8194)

VÂNZĂRI AUTO

Vând DACIA 1310, an 1999. Telefon 214216; 0722.532.098.

Vând SEMIREMORCĂ, numere noi, CIV, sarcină maximă autorizată 450 kg, preț (negociabil) 450 Euro. Telefon 276334, 0745.173.985.

Vând combină recoltat C.14, în stare de funcționare. Telefon 0740.217.876. (7646)

Vând urgent, ieftin, Raba izotermă, camionetă Mercedes 508, microbus Mercedes 310, 8+1 locuri. Telefon 214415, 0745.003.019. (2477)

Vând Ford Focus 1,8 TDi, model 2001, Break, climă, full electric, 8.450 Euro. Telefon 0744.232.068. (7735)

Vând Ford Sierra 1.6 Diesel, an 1988, 2.950 Euro, negociabil. Telefon 0744.427.876. (7765)

Vând Matiz, toate îmbunătățirile, an 2001. Telefon 0740.093.973. (7765)

Vând remorcă 5 tone, fără roata a 5-a. Telefon 0744.773.809; 562829. (7771)

Vând Mercedes Cobra, motor 3000, camion Frumoasa Americană, transport animale. Informații telefon 288968. (7773)

Vând Opel Astra Diesel Combi, an 1992, neînmatriculat, preț 1.400 Euro, negociabil. Telefon 0744.593.175. (7754)

Prof. Dr. Ioiart Ioan, vând Opel Astra, an 1997, stare perfectă, toate dotările, 8.700 Euro, ușor negociabil. Telefon 255255, orele 9-18. (7789)

Vând Peugeot 406, an 1996, climatronic, jante aluminiu, cauciucuri noi, geamuri electronice, oglinzi electrice, alarmă, stare excepțională, ieftin. Telefon 0788.606.564. (7801)

Vând 3 bucăți Dacia papuc, an 1996, 1999. Telefon 0744.577.901. (7842)

Vând Audi 100 Diesel și Opel Vectra B, recent înmatriculate. Telefon 348789, 0721.656.230. (Ag. UTA, 359)

Vând Peugeot 405 benzină, injecție, 1990, stare perfectă. Telefon 0744.555.335. (7854)

Vând Ford Fiesta, an 1980, motor 957 cmc, consum 4/100 km, CIV, numere noi, verificare 2006 și una piese schimb, completă, 1.200 Euro, negociabil. Telefon 0744.999.822. (7882)

Vând IFA Diesel, preț 3.650 Euro, negociabil. Telefon 0724.250.145; 0744.857.021. (7918)

Vând Opel Kadett, an 1980, benzină, neînmatriculat, pentru piese de schimb. Informații telefon 0744.556.876. (7933)

Vând piese buldozer (utilaje). Telefon 0726.253.412. (7940)

Vând Espero, an 1996-1500 cmc, 75.000 km, 16 valve, full electric. Telefon 255902; 0723.253.924. (7612)

Vând caroserie VW Golf II 4 uși. Telefon 0766.722.173. (7365)

Vând VW Transporter T2 înscris PF. Telefon 0766.722.173. (7365)

Vând Ford Transit cabină dublă + platformă Diesel 2.5, an 1991, Germania. Telefon 0766.722.173. (7365)

Vând Dacia papuc acoperită fibră, din 1998, impecabilă, 2.200 EU. Telefon 0742.876.880. (Ag. Pâncota, 34)

Vând combină Claas Mercur, masa 2,7 m, stare perfectă. Telefon 0744.512.173. (7870)

Vând Ford Tranzit 9 locuri. Telefon 280026. (7904)

Vând Dacia 1310 Li, an 2001, cu instalație gaz, preț 2.850 Eu. Telefon 218042, 0744.958.818. (7968)

Vând semiremorcă Padis 500, an 1997, preț 600 Eu, negociabil. Telefon 218042, 0744.958.818. (7968)

Vând Opel Astra 1,7 Diesel, 1995, alarmă, închidere centralizată, 4.500 Eu. Telefon 0722.315.672. (UTA, 371)

Vând Opel Astra 1,6 i an 2003, 26.000 km, VE Passat 1,8 i, an '92. Telefon 0744.583.640. (8037)

Vând VW Golf 4 Variant 1,9 TDI, an 2002, 10.600 Euro, negociabil. Telefon 0722.581.852. (7716)

Vând două VW Transporter 8+1 locuri, an fabricație 2000, respectiv 2001, motor 2.5 TDI, prețuri negociabile. Telefon 0740.080.878. (7878)

Vând MERCEDES 300 D, W124, an 1986, model 90. Telefon 0721.225.580. (7800)

Vând rulotă 4-5 persoane, înmatriculată. Telefon 252912 sau 240306. (7731)

Vând tractor U 650 stare perfectă de funcționare, preț 110.000.000 lei negociabil. Telefon 0740.759.073. (Ag. Pâncota, 36)

Vând Raba 8,5 to, stare perfectă de funcționare. Telefon 0745.245.310 sau 371409. (Pâncota, 35)

Vând Mercedes E200 gri metalizat, impecabil, înscris firmă. Telefon 0744.644.508. (7901)

Vând Golf, 1979, 2 uși, 1,1 benzină, carte identitate și numere noi, necesită vopsit, 700 Eu fix (Gurahonț) și Renault 9 1.400 cmc, 5 lt/%, 1987, albastru metalizat, 2.500 Eu. Telefon 279881 (seara), 0726.379.475. (7893)

Vând Renault 18, 1982, 1.400 cmc, stare funcționare, eventual talon. Telefon 283103, 0745.037.120. (7963)

(Continuare în pagina 19)

(Urmare din pagina 18)

Vând Lada 1500, tractor U650, disc, plug, prășitoare, aparat de erbicidat, remorcă, combină, semănătoare porumb, MIC. Telefon 272603. (8026)

Vând Dacia 1310, an 1991. Telefon 282774. (8008)

Vând Dacia 1300, an 1980, numere noi, VT, 500 Euro. Telefon 0741.051.571 sau 0257/370141. (Sântana, 27)

Vând tractor U650, semănătoare, disc, plug, remorcă 6 tone. Stepan Ioan, Zărand nr. 487. (8072)

Vând autoutilitară IVECO Daily 50C 11V, an 2000, masă proprie 2.600 kg și totală 5.200 kg, la 176.000 km, stare foarte bună. Telefon 0744.616.336. (8092)

Vând talon Lada 1200 Combi (eventual piese de schimb), cu verificare tehnică până în iulie 2004, preț negociabil. Telefon 287060; 0744.616.336. (8092)

Vând VW Passat 1,9 TDI, din 2001, climatronic, geamuri electrice, genți al, un singur proprietar, 110.000 km, cu carte service, preț 13.600 Eu, negociabil. Telefon 0722.345.002, 0744.568.885. (8098)

Vând Opel Astra, 2003, benzină 1.600 înmatriculat recent; Renault Kangoo 2001, Diesel, înmatriculat recent și un Ford Mondeo Diesel, 1,8, 1994, neînmatriculat. Telefon 0722.251.555. (p)

Vând cap tractor Man 422, 1994, înmatriculat recent și una remorcă 3 axe, înmatriculată. Telefon 0744.552.140. (p)

Vând ARO 244, an fabricație 1987, stare bună, CIV, preț 1.000 Eu, negociabil. Telefon 0257-465255. (8096)

Vindem miniexcavator Hanix, multifuncțional, buldo-excavatoare Bielorusia. Telefon 287885. (8099)

Vând microbus Nissan 2.3 D marfă, 1 tonă, an fabricație 2001. Telefon 260485. (8070)

Vând Volga M21, cu motor Diesel. Telefon 0257/252045; 0257/468239. (UTA, 390)

Vând Dacia 1310 Break, din 98, instalație gaz, stare foarte bună, preț 2.300 Eu, puțin negociabil. Telefon 380135. (8104)

Vând Lada 1500 cu reparația capitală făcută în 2003, nr vechi, preț 300 Eu. Telefon 0257-286953. (8110)

Vând Dacia Berlină, an 1990, îmbunătățiri ansamble noi CN 4, an 2003 sau variante, preț 1.200 Eu, negociabil. Telefon 0744.301.624. (8109)

Vând tractor, remorcă, plug. Informații 255625, 0744.555.486, 228076, 0745.818.290, 251003. (8115)

Vând Yamaha 350, 2 timpi, răcire apă, viteza, neînmatriculat, 650 Eu. Telefon 235848, 0745.036.522. (8142)

Vând Renault 9 Diesel 16, pf, 1984, stare bună, 1.600 Eu. Telefon 235848, 0740.237.828. (8142)

Vând Golf 3, Diesel, an 1985, preț 6.500 Eu. Telefon 0745.598.301. (Sebiș, 51)

Vând Dacia Break, an 1991, 1.250 Eu, negociabil. Telefon 0740.182.500. (8124)

Vând Ford Orion Ghia, 1.800 cmc, Diesel, 1991, neînmatriculat. Telefon 0257-280337, 0721.371.837. (8131)

Vând VW Passat berlină, avariat, an 1980, 1,6 cmc, diesel, fără motor sau dezmembrez. Telefon 265618 int. seara 19-21, 0740.878.286. (8130)

Vând DACIA PAPUC, CIV, nr. noi, 950 Eu; Dacia 1300, CIV, nr. noi, 600 Eu. Telefon 0744.133.095. (8146)

Vând Dacia 1310, 1996, stare foarte bună, alarmă, 1.850 Eu, negociabil. Telefon 253789, 0722.343.705. (8160)

Vând Dacia 1310, an 1987, cu instalație GPL, consum mic, necesită repartaii caroserie, preț 600 Eu, negociabil. Telefon 0744.583.701. (8158)

Vând Dacia 1310, an 1987, numere noi, asigurare, VT, foarte bună, 730 Eu. Telefon 0742.199.780. (8166)

Vând Dacia 1310, an 1983, numere noi, asigurare, VT, vopsea originală, 675 Eu. Telefon 0723.837.619. (8166)

Vând Peugeot 405 Diesel, an 1988, culoare albastră, preț 3.350 Eu, negociabil. Telefon 0740.221.364. (8165)

Vând VW Passat Combi, an 2000, 1,9 TDi, înmatriculat 2003, full electric, climatronic, preț 10.200 Eu, negociabil. Telefon 211828 sau 0721.232.510. (1865)

Vând Dacia 1310, an fabricație 1990 toate actele la zi, preț 1.000 Eu sau schimb cu Dacia avariată + diferență. Telefon 0745.235.136. (Pâncota, 38)

Vând radiator Saviem și platformă cai. Telefon 354612. (Criș, 184)

Vând Mercedes 200D 124 fabricație 1992 + bandou, ABS, climă, scaune piele. Telefon 0257-216081, 0745.899.017, 0740.701.490. (8174)

Vând Audi A4, 1996, 125 CP, climatronic, 1.800 cmc. Telefon 0742.063.907. (127, Lipova)

Vând Peugeot 206, an fabricație 2001, în garanție, stare impecabilă, dotări, preț 9.000 Euro, negociabil. Telefon 0723.919.265. (8210)

Vând remorcă 5 tone auto și remorcă 5 tone RM2. Informații Sântana, str. V. Alecsandri nr. 6. (Sântana, 29)

Vând urgent Dacia 1310, albă, an 1990, stare bună, preț 900 Euro, negociabil. Telefon 323625. (UTA, 396)

Vând Mercedes 190D, model 1990, impecabil. Telefon 0744.813.406. (UTA, 405)

Vând Renault Laguna 2.0i, 115 CP, 119.000 km, geamuri electrice, trapă electrică, ABS, airbag, comenzi la volan. Telefon 252000; 0722.211.790. (8229)

VÂNZĂRI ELECTRO

Vând TV COLOR, MAȘINĂ AUTOMATĂ DE SPĂLAT, foarte ieftin și garanție. Telefon 275277. (4864)

Vând CONGELATOR, COMBINĂ FRIGORIFICĂ și FRIGIDER, foarte ieftin și garanție. Telefon 275277. (4864)

Vând frigorifice: VITRINE, RAFTURI, CAMERE, AGREGATE, VAPORIZATOARE. Telefon 281384. (7756)

Vindem CASE MARCAT FISCALE, CÂNTARE ELECTRONICE, CONSUMABILE, strada I. L. CARAGIALE nr. 22. Telefon 272727; 282829. (6552)

Vindem CASE MARCAT FISCALE, CONSUMABILE, CÂNTARE ELECTRONICE, str. Vicențiu Babeș, nr. 22 A. Telefon 211211, 281188. (2044)

NOU! Fără DOBÂNDĂ, fără GIRANȚI, fără AVANS, VÂNZĂRI în RATE: ELECTROCASNICE second hand, ANVELOPE și MOBILĂ la COMANDĂ. Telefon: ARAD - 259339, 0744.706.321; LIPOVA - 563027; 0744.796.542. (7143)

Vând TV color, MAȘINI de SPĂLAT AUTOMATE, modele noi. Telefon 251392. (7509)

Vând vitrină frigorifică orizontală 2 m, 300 Euro, negociabil. Telefon 0744.232.068. (7735)

Vând la PREȚURI FOARTE MICI și NEGOCIABILE: MAȘINI de SPĂLAT AUTOMATE, TV COLOR, COMBINE FRIGORIFICE, CONGELATOARE, FRIGIDERE, LĂZI. Calea Radnei 225. Telefon 259339; 0744.706.321. (7143)

Vând orgă Korg X3. Telefon 0744.773.809; 0257/562829. (7770)

Vând diverse tipuri de TELEVIZOARE, preț 1.900.000 lei, garanție, str. Bogdan Voievod nr. 20. Telefon 349908; 0766.776.369. (7912)

Vând televizor color, mașină spălat automată, model nou, garanție, 100 Eu. Telefon 273965, 0721.838.968. (UTA, 372)

Vând televizor Philips, Grunding, model noi, 90 Euro. Telefon 258845. (348, UTA)

Vând cameră foto digitală Fuji, model 2004, cutie + garanție, preț magazin 300 Eu, preț vânzare 150 Eu. Telefon 277788, 0745.559.040. (7846)

Vând frigider mare, 2.500.000 lei; mașină de spălat automată românească funcționabilă pentru piese de schimb, 1.000.000 lei. Telefon 273937. (UTA, 363)

Vând frigider Arctic, mic, culoare maro. Telefon 240313. (7928)

Vând aparat de marcat. Șiria, str. 85 Infanterie nr. 1839. (8009)

Vând CÂNTARE ELECTRONICE, str. Stânjenel nr. 6. Telefon 279702, 0745.395.107. (8093)

Vând una mașină de spălat automatică Austria. Telefon 368700. (8154)

Vând TELEVIZOARE COLOR Phillips, Grundig, planar, menu, telecomandă. Telefon 338090. (8171)

Vând TV COLOR, MAȘINI SPĂLAT AUTOMATE, frigorifice, garanție. Telefon 0257/233511. (8219)

Vând aparat cafea marca Saeco. Informații telefon 0721.411.305. (8231, 32)

Vând cameră digitală HP Photosmart 215, 32 MB CF, reader, la 3.000.000 lei. Telefon 0744.609.991. (8234)

VÂNZĂRI DIVERSE

Vând BOLȚARI TERMOIZOLANȚI, calitatea I, toate dimensiunile, BORDURI și PAVELE. Telefon 0745.634.885. (c.p. 217/2004)

Vând producția de lucernă pe anul 2004, de pe 0,5 ha. Livada 130, telefon 381125. (8165)

Vând PLASĂ GARD ZINCATĂ - 34.000 lei/kg; CUIE - 26.500 lei/kg; RABITZ - 50.000 lei/kg; toată gama de SÂRME; ELECTROZI; TABLĂ ZINCATĂ; CAIELE; SCOABE etc. Str. Vrabiei, nr. 4. Telefon 289997, 0744.289.997, 0721.474.980. (5293)

Vând geamuri + uși în stare bună. Telefon 0745.862.042, 287773. (7637)

Vând COLȚARE, CANAPELE, FOTOLIU. Telefon 286069. (7679)

Vând plug 3 brăzdare, marca Eberhardt. Telefon 324514. (7667)

Vând urgent și ieftin 13 geamuri termopan din lemn, 1,40x1,40 m. Telefon 214415, 0745.003.019. (2477)

Vând cărămidă, țeavă, hală metalică demontată, moară cu motor trifazic 13 Kw. Informații telefon 288968; 0742.674.556. (7773)

Vând garaj autorizat, Micălaca, zona 300. Telefon 219890; 0744.630.910. (7806)

Vând garaj dublu, betonat, canal, electrificat, termoizolat, Tricoul Roșu, 2.800 Euro, negociabil. Telefon 0744.583.595. (7825)

Vând BOLȚARI VIBROPRESAȚI 300x250x200, 13.000 lei/bucata, mc - 870.000 lei. Telefon 0257 - 281491, 0722.381.750. (7716)

PUI DE ȘIRIA! Vindem, în limita stocului, la ferma „PRODAGRO CETATE" ȘIRIA PUI VII de carne de circa 450 gr și circa 800 gr; vineri, 23 aprilie 2004, sâmbătă, 24 aprilie 2004. (7889)

Vând VAR PASTĂ (stins) și VAR BULGĂRI, la prêț de producător. Telefon 0742.998.892. (Sebiș, 48)

Vând coasă rotativă, motor Dacia 1300, cutie 4 trepte. Telefon 357181. (Criș, 183)

Vând mobilă stare bună, 4 corpuri; 1 dulap, 2 vitrine și 1 bar cu sertar, preț 200 EU. Telefon 230237; 0744.279.769.

Vând vacă tânără cu vițel; 55 capre; cal și căruță. Telefon 0745.271.670.

Vând PUI DE GĂINĂ, toate culorile. Telefon 261430. (7974)

Vând MOBILIER din Germania: sufragerie, pat, măsuțe, canapea și corpuri de bucătărie. Telefon 0722.231.261. (7985)

Vând betonieră nouă. Informații telefon 0745.089.726. (7986)

Vând PUI ZBURAȚI rasă mixtă ROSSO și SUSEX. Telefon 219283. (7989)

Vând BAR + FIRMĂ în Aradul Nou, preț negociabil. Telefon 0745.368.711. (8047)

Vând GEAMURI TERMOPAN din lemn stratificat, calitate GERMANĂ. Telefon 0742.240499. (7967)

Vând porc gras. Telefon 216141. (7755)

Vând HRANĂ USCATĂ CÂINI, FURAJE GRANULATE, import UNGARIA, tâmplărie PVC, rulouri, jaluzele. Telefon 253589. (c. 544)

Vând colnă mare cu 5 ha teren, în podgorie. Telefon 0744.789.751. (7402)

Vând juninca fătată, 2 ani, Horia nr. 269. Telefon 0744.638.058. (7923)

Vând lift pentru construcții, stare perfectă. Telefon 474491. (6947)

Vând struți, familii reproducătoare. Telefon 535147 sau 0744.797.831. (6333)

Vând butași zmeură, soiuri americane; porumb - 5.500 lei/kg; pălincă, circular, scule forat fântâni, mașină măcinat fructe; pompă electrică lichide. Telefon 0257/338216; 0744.566.143. (6879)

Vând diferite obiecte - LICHIDEZ GOSPODĂRIE. Telefon 309954; 241501.

Vând violoncel străin, stare excelentă. Telefon 251049 Arad. (7721)

Vând familii albine M.E. Telefon 0742.039.582. (7926)

Vând fân, paie, tulei, plug. Grădiște. Telefon 276295. (7917)

Vând 2 locuri de veci cu capace, Cimitirul Eternitatea. Telefon 233976. (8005)

Vând colțar neextensibil, canapea extensibilă, masă calculator, dulap cu trei uși, mobilă bucătărie modernă. Telefon 279618. (7976)

Vând vacă tânără, recent fătată, cu vițel. Telefon 0740.090.344. (8066)

Vând mobilă tineret, biblioteci: tineret, Grömitz, garnitură hol completă, mască PVC chiuvetă, oglinzi semicristal, aspirator, covor persan, scutece Pampers adulți. Telefon 229020. (8067)

Vând mașină de scris pentru colecționari, Smith Premier. Telefon 258584. (8077)

Vând aparat măsurat tensiunea, nemțesc. Telefon 0745.500.840. (p)

Vând cositori rotative, pluguri și aparate ierbicidat. Telefon 534133; 0740.904.656. (8078)

Vând țuică prune 54°, combină muzicală Panasonic, căruță țărănească. Telefon 0723.165.374; 256396. (7926)

Vând porumb boabe și grâu, combină Claas Mercator 3.60 m. Telefon 0745.180.201. (8092)

Vând urgent (convenabil) MOBILIER MAGAZIN. Telefon 259536; 0721.899.660. (8076)

Vând PRAF MARMURĂ MOZAIC ALB. Informații telefon 0742.208.128. (Lipova, 123)

Vând 2 SCHELE BOB cu NACELĂ echipament de 60 ml, stare de funcționare. Informații telefon 0742.208.128. (Lipova, 124)

Vând 7 corpuri mobilier tineret, din pal melaminat, preț 150 Eu. Telefon 0722.194.144. (8110)

Vând BRUTĂRIE în stare de funcționare, cuptor pe gaz, cu utilajele necesare. Telefon 0745.256.056. (8113)

Vând fotoliu pat, 2.500.000 lei; masă birou mică, 300.000. Telefon 271488. (8136)

Vând bibliotecă Colentina, colțar Dulcineea, fotoliu, tabureți, măsuță, stare bună, preț convenabil. Informații telefon 254383, zilnic, între orele 17-21. (8129)

Vând canapea extensibilă, comodă TV, rafturi pentru cărți, aragaz 3 ochiuri, frigider Arctic. Informații zilnic, telefon 224741, orele 16-20. (8123)

Vând televizor color, ușă termopan, bicicletă, DVD, casetofon, video, computer. Telefon 279582. (8120)

Vând masă de masaj nouă, 3.500.000 lei. Telefon 252860, 0724.442.686. (8156)

Vând mașină cusut de mână Singer mică, încrustată cu auriu. Telefon 230767 după ora 17. (8155)

Vând garaj Podgoria, preț 1.350 Eu și fântână arteziană italiană 300 Eu. Telefon 0745.925.658, 233390. (8147)

S.C. PRACTIC Serv S.R.L.
Oferă servicii de baby sitter în sistem part time cu personal verificat si instruit.
Informatii la tel. 270.556 0723.369.664.
(4127616)

Vând vagon dormitor pe roți și semănătoare SPC-6. Telefon 0257-416036. (8173)

Vând garaj zidit, canal, curent electric, str. Banu Mărăcine. 3.300 eu. Telefon 0744.784.910. (8183)

Vând (lichidez gospodărie) apartament de bloc: mobilă bucătărie, dormitor, colțar, cameră tineret, obiecte uz casnic, etc. Telefon informații 0257-257779, 0742.349.139. (1882)

Vând (închiriez) FERMĂ + utilajele agricole + casă locuit. Telefon 259824, 260969; 0744.773.151. (8195)

Vând 100 de oi cu miei. Telefon 465202. (8186)

Vând - LICHIDEZ TÂMPLĂRIE: utilaje, materiale și accesorii, totul negociabil și Dacia Papuc. Telefon 289945. (8193)

Vând betonieră nouă, fără motor. Telefon 216274; 0742.603.027. (8221)

Vând 8 scrofițe de rasă. Telefon 287384. (UTA, 397)

Vând iapă 7 ani, ștraf platformă, una răcoanță. Telefon 0257/ 514265. (8227)

Vând rochie mireasă și haine second hand, import Austria. Telefon 251735. (8227)

CUMPĂRĂRI TERENURI, IMOBILIARE

Doresc să cumpăr urgent apartament 2-3 camere. Telefon 0742.781.651. (7588)

Persoană fizică, cumpăr apartament cu 2 sau 3 camere, în zona Praporgescu - Polivalentă - Călimănești, etaj intermediar, preferabil în bloc cu 4 nivele, fără Legea 112. Telefon 0724.568.851. (7931)

Persoană fizică, cumpăr apartament neamenajat, plata pe loc. Telefon 256119; 0723.273.746. (7937)

Cumpăr pământ în Grăniceri, până la 10 ha, ofer minim 20.000.000 lei/ha. Telefon 0257 - 234123, 0744.281.389. (7990)

Cumpăr terenuri extravilane în Arad și țară. Telefon 0723.252.374; 0257/230869. (3685)

Cumpăr urgent căsuță în incinta Ștrandului Neptun, ofertă bună. Telefon 0722.292.559. (7807)

CUMPĂRĂRI AUTO

Cumpăr talon rulotă „Felicia". Telefon 0745.457.789. (UTA, 401)

Cumpăr talon Suzuki G16A, benzină, capacitate 1600. Telefon 252733. (UTA, 402)

CUMPĂRĂRI DIVERSE

Cumpăr tulpină nuc. Ofer 3.500.000-4.000.000 lei/mc. Telefon 0724.673.071. (7667)

Cumpăr calorifere fontă; ofer 20.000-25.000 lei/element. Telefon 0744.248.269. (7323)

Cumpăr mobilă veche din lemn curbat, porțelanuri, ceasuri mână și de perete, vechi. Telefon 0744.203.945. (7378)

Cumpăr bicicletă ergonomică de cameră, în stare bună. Telefon 0722.460.017. (7879)

Cumpăr acțiuni SC Cimvest SA. Informații la telefon 0721.793.137. (8050)

Cumpăr pene, coarne cerb, str. Hunedoarei nr. 4. Telefon 0257-214581. (8129)

LOCURI DE MUNCĂ

SC LIDIA SRL angajează CONFECȚIONERE. Informații la sediul firmei, B-dul Revoluției, nr. 35. Telefon 250078. (7289)

INTERNATIONAL CPI SECURITY angajează AGENȚI PAZĂ - bărbați, femei, obiective ARAD. Telefon 0256/487605. (7602)

Angajăm ospătar (ospătărițe) și bucătar. Telefon 256.110.

SOCOM PIELARUL Arad, angajează CONFECȚIONERE fețe încălțăminte calificate, MAȘINISTE la masă, la mașina de subțiat marginea pielii și ȘTANȚATORI în piele și căptușeală. Informații telefon 231700 sau la sediul societății din str. Ghiba Birta, nr. 16, Biroul Personal. (7581)

Angajez ZIDARI, DULGHER și NECALIFICAȚI. Telefon 0745.960.525. (7865)

SOCIETATE COMERCIALĂ scoate la concurs un post de SECRETARĂ. CV-urile se primesc până la 30.04.2004, fax 468435. (7853)

SOCIETATE COMERCIALĂ angajează ELECTRICIENI și MECANICI AUTO, experiență 3 ani, SPĂLĂTOR AUTO. Informații și detalii la telefon 272200. (7853)

FIRMĂ DISTRIBUȚIE PRODUSE ALIMENTARE angajează AGENȚI, cu experiență, în vederea extinderii. CV la fax 287482. (7915)

Angajăm MAȘINISTE calificate-confecționare încălțăminte. Salariu atractiv, tichete. Telefon 0722.470.692. (7658)

RESTAURANT angajează PIZZAR. Telefon 211994. (7969)

TIME TO TIME angajează BARMANI și OSPĂTARI. Telefon 211882. (7969)

Angajăm VÂNZĂTOARE magazin alimentar. Telefon 214298. (7970)

Angajez urgent LANGOȘEREASĂ pentru Ștrandul Neptun. Telefon 219856, seara după ora 20; 0744.855.910. (7978)

Angajăm OSPĂTARE, BARMANĂ(Ă) pentru Ștrand, Pizzeria FLAMINGO. Telefon 0722.438.797, 0722.529.615. (8001)

Angajăm CONFECȚIONERI ÎMBRĂCĂMINTE. Telefon 0741.056.456 sau 285907 după ora 17. (8000)

SC angajează AGENT VÂNZĂRI produse feronerie, tinichigerie, chimice-auto, cu experiență, posesor autoturism. Telefon 285366. (8007)

SC AQUAROM ELEMENT SRL angajează OPERATORI/OPERATOARE linie producție. Telefon 227338, fax 227355 sau CV la OP 8, CP 125. (8013)

SC AUTO PREMIUM SRL angajează ȘEF MAGAZIN, VÂNZĂTOR. Cerințe, cunoștințe piese auto. Telefon 0788.455.488. (8028)

SOCIETATE COMERCIALĂ angajează MAISTRU CONSTRUCTOR experimentat, salarizare atractivă. Telefon 0726.012.598. (8035)

SOCIETATE COMERCIALĂ angajează ZIDARI, DULGHERI, executanți FAȚADE TERMOIZOLANTE. Telefon 0726.012.598. (8035)

SC ATLASSIB SRL angajează AGENT DE TURISM: experiență în activitatea de birou sau absolvent promoția 2003 (specializarea turism-servicii constituie avantaj), domiciliul Arad sau împrejurimi, cunoștințe operare calculator, permis conducere, telefon. Relații telefon 0269/224298; 0269/231012 int. 391 sau 323, orele 12.30-14.30 sau la sediul Agenției Atlassib Arad, str. 6 Vânători nr. 2. (7897)

SC angajează ȘOFER și LĂCĂTUȘI MECANICI. Telefon 252020, orele 8-15. (7950)

(Continuare în pagina 20)

(Urmare din pagina 19)

SOCIETATE COMERCIALĂ angajează INSTALATOR SANITAR, ZIDARI, ZUGRAVI, DULGHERI. Telefon 234013, 0723.291.873. (7676)

Angajez OSPĂTAR (OSPĂTARĂ) și BUCĂTĂREASĂ specific italian, ȘTRANDUL NEPTUN. Telefon 0744.826.778. (7775)

SOCIETATE COMERCIALĂ angajează AGENT DISTRIBUȚIE ȚARĂ (bărbat), studii medii sau superioare, vârsta între 30-40 ani. Oferim pachet salarial atractiv + telefon mobil. Informații telefon 0257-219939. (7690)

SC SIESTA MEDIA GROUP angajează TEHNICIENI sunet și lumini. Telefon 0742.695.475, 0788.379.534. (7913)

PENSIUNE angajează FEMEIE SERIOASĂ, prezentabilă, pentru pregătit-servit mic dejun. Telefon 279443. (7902)

Angajez VÂNZĂTOARE. Telefon 265921; 0744.325.932. (8036)

Angajez FEMEI DE SERVICIU. Informații telefon 0723.060.277 sau 202468. (7997)

SOCIETATE AGRICOLĂ, SRL, angajăm CONTABIL, preferabil cunoștințe de limba germană. Informații telefon 0740.172.658. (8045)

Angajez ZUGRAVI și FAIANȚORI, cu experiență, salarii motivante. Telefon 0744.629.469. (8042)

AUTO SERVICE angajăm MUNCITORI, cunoștințe minime de TINICHIGERIE. Telefon 0723.169.961; 348104. (8065)

HOTEL PARADIS - angajează FEMEI pentru BUCĂTĂRIE (spălat vase). Telefon 287377. (8082)

COAFEZĂ AUTORIZATĂ caut să închiriez SCAUN, după ora 15.30. Telefon 0741.134.719. (8094)

SC SIRE SRL angajează MUNCITOARE pentru ASAMBLĂRI ELECTRO-MECANICE. Telefon 255235. (UTA, 393)

Angajăm AGENT VÂNZĂRI, MECANIC, ELECTROMECANIC, pentru mașini și utilaje. Telefon 287885. (8099)

FIRMĂ angajează TINERI AMBIȚIOȘI pentru post CASIER VALUTAR. Telefon 0788.432.038. (8100)

TOP SECURITY, ARAD, P-ța Sârbească 1, telefon 281410, 280228, angajează PERSONAL PENTRU INSTALARE SISTEME ALARMĂ și PERSONAL PAZĂ din ARAD și zona CHIȘINEU CRIȘ. (8084)

AGENȚIE NAȚIONALĂ angajează TINERI, studii medii sau superioare, în domeniul „RELAȚII CU PUBLICUL". Se cer abilități de comunicare. CV la just.dan@k.ro (preferabil cu foto), salarizare deosebită. (8089)

SECURITY angajează PERSONAL PAZĂ (bărbați - femei). Telefon 228786. (8090)

SOCIETATE COMERCIALĂ angajează GESTIONAR-MAGAZIONER (experiență) depozit alimente. Telefon 281453. (8102)

SOCIETATE COMERCIALĂ angajează FEMEI. Informații telefon 216739. (8106)

SOCIETATE angajează BRUTAR-COCĂTOR pe vatră, salar minim 7.000.000 lei. Telefon 0745.180.159. (8132)

Angajăm VÂNZĂTOARE la patiserie central. Informații telefon 280146. (8122)

Caut PERSOANĂ sau FAMILIE pentru MULS VACI. Telefon 0257-274271, 0745.150.187. (8161)

GARRONE ROMANIA angajează REPREZENTANT VÂNZĂRI, județul Arad. CV la 021-2112365. (8152)

STAȚIE REȘAPAT ANVELOPE angajează MUNCITORI și AGENT VÂNZĂRI zona de vest. Telefon 278790. (8150)

PAROHIA ORTODOXĂ HĂLMAGIU organizează CONCURS pentru angajare PICTOR RESTAURATOR-pictură secolul XVIII. Telefon 319219. (1845)

Angajez VÂNZĂTOARE, cu experiență, la gheretă, Piața M. Viteazul. Telefon 0744.600.445. (7341)

DIGITAL FOTO angajează pentru al treilea punct lucru, VÂNZĂTOARE, experiență. Telefon 338313. (8162)

SC AVRAM și FIII, Arad, str. M. Kogălniceanu nr. 28, angajăm: TÂMPLARI, VOPSITORI. Telefon 280958, 214410. (8163)

Angajăm BARMANE și OSPĂTARE. Telefon 0257-244765, 0740.024.342, orele 9-21 (8167)

Angajez VÂNZĂTOARE Bazar Micălaca. Telefon 348815, după ora 18. (8174)

SC BECKER EDUARD SRL mijlocește contracte muncă în GERMANIA în domeniile: AGRICULTURĂ, GASTRONOMIE, MENAJ-CURĂȚENIE, CONSTRUCȚII. Cunoștințe minime limbă germană. Relații telefon 0722.950.601, luni -sâmbătă, orele 8-12. (8169)

Angajez VÂNZĂTOARE-GESTIONARĂ pentru magazin ABC. Telefon 0744.793.023. (8179)

CONSVEST GRUP angajează INGINER, MAISTRU CONSTRUCȚII, ZIDARI, DULGHERI, cu experiență. Telefon 280034; 0744.556.686. (8184)

Angajăm MUNCITORI pentru AMENAJĂRI SPAȚII VERZI. Telefon 280231. (8196)

FIRMĂ, angajează PAZNICI și TĂIETORI AUTOGEN. Informații telefon 277430. (8201)

SC IT'S FASHION SRL angajează urgent MAȘINISTE confecționat ARTICOLE PIELE. Informații telefon 287726, între orele 7-16. (8202)

Angajăm PERSONAL FAST-FOODS. Telefon 0744.533.233. (8204)

Angajez VÂNZĂTOARE alimentară NON-STOP. Informații telefon 212544. (8205)

FIRMĂ de CALCULATOARE angajează SECRETARĂ/VÂNZĂTOARE pentru magazin. Telefon 229892. (8211)

Angajez urgent tineri pentru CURIERAT rapid pe bicicletă. Telefon 212682, orele 8-16. (UTA, 408)

Restaurantul OLYMPIA din NĂDAB angajează FEMEIE DE SERVICIU și OSPĂTAR. Telefon 0744.814.000. (UTA, 395)

SALON CENTRAL oferă POST de LUCRU pentru COSMETICIANĂ, FRIZERIȚĂ, COAFEZĂ. Telefon 250339. (UTA, 399)

Angajez FEMEIE tânără pentru SPĂLĂTORIE HAINE, vorbitoare italiană sau germană, orar flexibil. Telefon 0724.168.812. (UTA, 400)

SC PANPRO SRL angajează VÂNZĂTOARE PÂINE. Telefon 289162. (UTA, 404)

JO'S TRICOTAJE angajează LANSATOARE CTC INTERFAZIC, ȘEFĂ LINIE, MAȘINISTE triplok și liniară. Oferim salariu atractiv, bonuri masă din prima zi, analize gratuite, decontare abonamente. Telefon 255357. (UTA, 407)

Angajez VÂNZĂTOR la Magazinul de suplimente pentru sportivi. Telefon 213271; 0744.508.658. (8228)

PRESTĂRI SERVICII

ANA FRIG repară FRIGIDERE, CONGELATOARE la domiciliu, garanțial. Telefon 210420, 0745.967.198. (8152)

Execut TOATĂ GAMA DE CONSTRUCȚII, calitate, seriozitate. Telefon 234216, 0740.696.157. (1845)

CONSTRUCȚII case și hale, TÂMPLĂRIE PVC și aluminiu; MANSARDĂRI; RENOVĂRI. Str. COȘBUC nr. 10. Telefon 0745.380.522; 252818. (cp 147/2004)

Repar MAȘINI DE SPĂLAT AUTOMATE, la domiciliul clientului. Telefon 216517. (7166)

Executăm ZIDĂRII, TENCUIELI, GLETUIELI, ZUGRĂVELI. Asigurăm material la cerere. Asigurăm transport. Telefon 0740.187.385; 211646. (7279)

SILDOR PROD
vânzări, montaj, reparații: VITRINE, CAMERE FRIGORIFICE și AER CONDIȚIONAT. Telefon service: 0257-349121; sediu: 0257-270622. (c)

Școala șoferi CARMEN ABCDE, deschide curs camion, autobus. Telefon 255445. (7452)

ȘCOALA ȘOFERI ONCIU, toate categoriile. Prețuri foarte mici. Garantăm reușita. Telefon 282440; 0722.566.405. (2782)

Școala IRIMIA înscrie toate categoriile. Autoturisme noi. Telefon 286602, 0744.183.885. (6159)

„IZOSTRUCT" execută LUCRĂRI HIDROIZOLAȚII, garanție 10 ani. Telefon 0722.262.147; 258376. (5482)

Școala șoferi VÂRTACI începe serie 3 MAI. Telefon 246527; 0721.477.552; www.scoalavartaci.tripod.com (7264)

Execut lucrări de DULGHERIE, ZIDĂRIE. ridic casă în roșu. Telefon 274971, 0724.704.298. (7616)

LUKAS CONSTRUCT execută HIDROIZOLAȚII ACOPERIȘURI și pardoseli industriale. Telefon 256119, 0723.273.746. (7938)

RENOVĂRI, modificări interioare, zugrăveli gresieri, AMENĂJĂRI RIGIPS. Telefon 277353, 0744.909.535. (7949)

RAȘCHETEZ, MONTEZ PARCHET, orice tip, mașină cu aspirator. Telefon 0741.013.752, 244333. (8063)

CONTABILĂ țin EVIDENȚĂ PRIMARĂ, BILANȚ, BALANȚĂ. Telefon 0723.425.851. (8159)

CONFECȚIONEZ MOBILIER din PAL MELAMINAT, la prețuri imbatabile. Telefon 0740.383.630. (8179)

Executăm IZOLAȚII ACOPERIȘURI și FAIANȚĂRI, oferim calitate. Telefon 275077; 0721.819.876. (UTA, 398)

Execut FUNDAȚII, SUBZIDIRI, ZIDĂRII, BETONĂRI, tencuieli, acoperiș, izolații. Telefon 0745.516.809. (UTA, 406)

DIVERSE

BIOVITAL
Bd. Decebal nr. 18,
oferă tratamente HOMEOPATICE, REFLEXOTERAPIE, ACUPUNCTURĂ, MASAJ de RECUPERARE, YUMEIKO, REIKI și PRODUSE NATURISTE. Programări la telefon 282080 orele 9-20. (7535)

CLUB MOSKEEA organizează vineri, 30 aprilie 2004, CONCURSUL „MISS MOOSKEA". Preselecția va avea loc luni, 26 aprilie 2004, ora 14, la MAGAZINUL „SIESTA", pe str. Horia nr. 1. Telefon 0723.695.475, 0788.379.534. (7913)

EXPOZIȚIE de FLORI,
perioada 21-24 aprilie 2004,
cu vânzare, la TERASA LIDO, str. Mihai Eminescu nr. 32, program 10-20. Veniturile se vor folosi în scopuri filantropice. (8216)

PAROHIA ORTODOXĂ HĂLMAGIU anunță LICITAȚIE vânzare casă veche + grădină 6.000 mp. Telefon 319219. (8145)

PREZICĂTOARE

Atenție. Stimați cititori, cea mai mare ghicitoare din Arad,
AURELIA ARDELEANCA
dezleagă orice fel de farmece și blesteme, garantate 100%. Telefon 0723.924.535. (8190)

TURISM

Transport persoane SPANIA-PORTUGALIA, microbus confortabil, înmatriculat Portugalia. Telefon 0742.669.766. (8143)

RĂDUCU TRANSPORT - transport internațional persoane: GERMANIA, FRANȚA, ITALIA, SPANIA, PORTUGALIA. Telefon 0257-531349, 0745.202.337. ÎNCHIRIEM MICROBUZE pentru grupuri. (7239)

TRANSPORT săptămânal, 2 persoane, în ITALIA (confort). Telefon 277788, 0745.559.040. (7846)

SCHIMBURI

Schimb apartament mobilat cu casă mică, singur în curte, Aradul Nou, Pârneava, eventual central. Telefon 0744.682.393. (7661)

Schimb apartament 3 camere, la casă, cu casă 2 camere, singur în curte sau apartament 3 camere. Telefon 0726.628.664. (2485)

ÎNCHIRIERI

Ofer spre închiriere apartament 1 cameră, bucătărie, baie, încălzire centrală proprie, la casă, intrare separată, cheltuieli mici, central. Telefon 214492. (p)

Ofer spre închiriere SPAȚIU COMERCIAL ultracentral, 318 mp, îmbunătățit, contract pe termen lung. Telefon 0744.604.066. (7653)

Ofer pentru închiriere SPAȚIU SEDIU FIRMĂ, 160 mp, central, tot confortul. Telefon 0744.273.008. (7436)

Închiriez garsoniere, confort I, ultramodern amenajate, zona Micălaca, pe termen lung și termen scurt. Telefon 259062 și 0744.213.801. (7760)

Ofer pentru închiriat apartament două camere, ultracentral, tot confortul, 200 Euro/lună. Telefon 264995. (7779)

Închiriez (vând) lângă EXPO MARKET JACKSON - SPAȚIU 322 mp (producție, depozitare). Condiții deosebite. Telefon 0744.577.901. (7842)

Închiriez (ofer) garsonieră, zona Alfa. Telefon 277769, după ora 17. (7863)

Primesc în gazdă fete credincioase, chiria 150.000 lei/lună. Telefon 254613. (7998)

Închiriez (ofer) apartament 2 camere central, termen lung. Telefon 0257 - 281110. (8011)

Închiriez (ofer) apartament confortabil 2 camere mobilate, contorizat. Telefon 0257 - 240642. (8017)

Închiriez (ofer) apartament neamenajat, vad bun comercial, Miorița, colț cu Calea Radnei. Telefon 260360. (8021)

Primesc în gazdă 2 fete sau 2 băieți serioși în garsonieră contorizată. Telefon 283569. (7958)

Închiriez SPAȚIU COMERCIAL, în Vlaicu, vis-a-vis de PROFI. Telefon 0788.467.894. (7606)

Ofer garsonieră frumos mobilată, Micălaca-Miorița, 70 Eu. Telefon 219808. (7883)

Închiriez SPAȚIU COMERCIAL, 40 mp, apă, încălzire. Telefon 0257/274994; 0745.057.550. (8056)

Ofer spre închiriere apartament 2 camere, lângă Billa, mobilat, contorizat complet, 200 Euro + garanție. Informații toată ziua, sunați lung, telefon 0257/377059. (8027)

Închiriez SPAȚIU COMERCIAL amenajat. Șiria, str. 85 Infanterie nr. 1839. (8009)

Închiriez (ofer) 1 cameră + dependințe, la vilă. Telefon 282774, seara. (8008)

Ofer spre închiriere apartament central, 2 camere, mobilat, contorizat, 130 Eu/ lună. Telefon 0257-465255. (8096)

Dau în chirie apartament 2 camere, Vlaicu. Telefon 242354, orele 18-22. (8103)

Închiriez (ofer) apartament 2 camere, mobilat. Telefon 0723.765.726. (8112)

Caut să închiriez BRUTĂRIE cuptor Matador, municipiul Arad. Telefon 0745.180.159. (8132)

Închiriez garaj Micălaca, bl. 190. Telefon 259669 seara.

Ofer spre închiriere apartament 3 camere, amenajat, Calea Romanilor (posibilitate intrare stradă) pentru sediu firmă sau birouri. Telefon 253325. (8149)

Închiriez, pe termen lung, 3 camere, în vilă, 80 mp (115) zona Romanilor, ideal pentru cabinete, sedii firmă. Telefon 0257-338581, 0740.613.285. (8146)

Ofer spre închiriere apartament cu 3 camere: bucătărie, baie, terasă, boxă, 80 mp, 200 Eu, termen lung, zonă centrală. Telefon 0722.615.773, 251752, după ora 20. (1857)

Caut să închiriez microbus mic, Dacia Papuc, Break, etc, pe termen lung, fără șofer. Telefon 251602, 0741.150.190. (8170)

Închiriez (ofer) apartament 2 camere, central, mobilat, contorizat, et. I, 130 Eu + cheltuieli. Telefon 0721.375.633. (8181)

✝ DECESE ✝

Cu sufletele zdrobite de durere, anunțăm trecerea în neființă a celui care toată viața a fost un exemplu de înțelepciune, noblețe sufletească și bunătate, iubitul nostru soț, tată și ginere,

Prof. AVRAM CONSTANTIN
Înmormântarea va avea loc sâmbătă, 24 aprilie, a.c, ora 14, în comuna IGNEȘTI. În veci nemângâiați soția Elena, copiii Constantin și Tudor, tata-socru Ionuț.

Cu adâncă durere anunțăm încetarea din viață a iubitului nostru tată, bunic, unchi,
MATEOC IOAN,
în vârstă de 74 ani. Înmormântarea va avea loc azi, 23 aprilie 2004, ora 13, la Cimitirul Eternitatea (UTA). Familia îndoliată.

Cu adâncă durere în suflet anunțăm decesul celei care a fost
ARDELEAN CLARI
de 82 ani, din Lipova. Înmormântarea va avea loc astăzi, la ora 14.30. Fiica MARIA, nepoata SILVIA și strănepotul ADRIAN. (Lipova, 126)

Înmărmuriți de durere anunțăm încetarea prematură din viață a iubitului nostru soț și tată

FEHER EMERIC (IMI),
la vârsta de 46 ani, fost vopsitor auto. Înmormântarea va avea loc sâmbătă, 24 aprilie 2004, la Cimitirul Eternitatea. Nu vom uita niciodată bunătatea și dragostea ta. Dumnezeu să te odihnească! Soția ANI și fiul IMI, îndoliați.

Cu adâncă durere anunț încetarea din viață a iubitului meu tată
CIOBAN IOAN PETRU,
după o scurtă suferință, la vârsta de 50 ani. Înmormântarea va avea loc azi, 23 aprilie 2004, ora 15, la Cimitirul Eternitatea (UTA). Odihnească-se în pace! Fiica ANCUȚA CIOBAN, îndurerată.

✝ SERVICII FUNERARE ✝

RO STYL COMPANY
SERVICII FUNERARE COMPLETE
Magazin deschis și noaptea
ARAD STR. M. EMINESCU 22
peste drum de ARTEX
Tel. 214.422, 0744.690.121
ACCESORII FUNERARE
Pentru că suntem producători de sicrie nu simpli comercianți, PUTEM FACE O REDUCERE REALĂ de 40% LA SICRIU, clienților care fac toate serviciile cu firma.
PLATA ȘI DUPĂ ÎNCASAREA AJUTORULUI DE ÎNMORMÂNTARE.
TRANSPORT intern și internațional.

IN MEMORIAM "KUKI"
SERVICII FUNERARE COMPLETE
Str. M Eminescu Nr.4
în curte
Tel: 211.929 - 0723.343.964
MAGAZIN DESCHIS LA ORICE ORĂ
OFERĂ:
- SICRIE 10 modele de la 900.000 - 3.400.000
- SICRIE LUX 6 modele de la 3.600.000-22.500.000
Mânere. Șuruburi, prosoape, lumânări, colaci și colivă
- LENJERIE 10 modele de la 350.000 - 2.000.000

Apelând la serviciile noastre
(spălat, îmbrăcat, formolizat și transport)
BENEFICIAȚI DE 20% REDUCERE LA SICRIU
GRATUIT Transportul sicriului la domiciliu
Transport Intern și Internațional
Se poate plăti și după ridicarea ajutorului de înmormântare

✝ CONDOLEANȚE ✝

Un ultim omagiu la trecerea în neființă a celui care a fost
Prof. AVRAM CONSTANTIN,
de la Grupul Școlar Industrial Sebiș, care timp de 40 de ani s-a dedicat cu pasiune și devotament învățământului, dând dovadă de un înalt talent pedagogic. Sincere condoleanțe familiei îndoliate! Conducerea Grupului Școlar Industrial Sebiș

Colectivul de cadre didactice de la Grupul Școlar Industrial Sebiș transmite sincere condoleanțe familiei celui care a fost distinsul profesor Avram Constantin, care s-a remarcat prin deosebită competență profesională și dăruire școlii din Sebiș.

(Continuare în pagina 21)

(Urmare din pagina 20)

Colectivul didactic al catedrei de istorie de la Grupul Școlar Industrial Sebiș deplânge trecerea în eternitate a distinsului profesor Avram Constantin, un mare patriot și iubitor de neam. Dumnezeu să-l odihnească în pace!

Colectivul Biroului Vamal TURNU este alături de EMILIAN MOȚ, în greaua încercare pricinuită de decesul tatălui său. Sincere condoleanțe!

Sincere condoleanțe familiei îndurerate la dispariția celui care a fost

FEHER IMI.

Dumnezeu să-l odihnească în pace! Familia FULGA ILIE, LUCIA și MIHAI. (8235)

Mulțumim celor care l-au condus pe ultimul drum pe iubitul nostru

DON GHEORGHE.

Familia. (8073)

Mulțumesc firmei de pompe funebre RO STYL COMPANY pentru ajutorul acordat la înmormântarea mamei mele,

COSTASIUC ANA.

Familia îndoliată COSTASIUC. (8101)

Colegii îndurerați și părinții acestora exprimă condoleanțe elevului CIUBOTARU SILVIU, la durerea pricinuită de pierderea mamei sale. Dumnezeu s-o odihnească! Colectivul clasei a VIII-a D Școala Generală nr. 12 Arad, diriginte profesor Cârlig Rodica. (8116)

Regretăm moartea prematură a colegei noastre

ROZALIA

și suntem alături de familia îndurerată, CIUBOTARU SORIN, căreia îi transmitem sincere condoleanțe. Colectivul Oficiului Poștal Arad-2 și al Oficiului Județean de Poștă Arad.

Colectivul Secției S.U.T. din cadrul SC CONSTAR SA ARAD aduce un ultim omagiu celui care a fost colegul lor,

IOAN CIOBAN,

decedat prematur la numai 50 ani. Dumnezeu să-l odihnească în pace! (8134)

Cu sufletele împovărate de durere îndreptăm gânduri de recunoștință tuturor celor care ne-au fost alături și ne-au sprijinit în momentele de grea încercare pricinuite de decesul iubitei noastre,

ANA MOLDOVAN.

Dumnezeu s-o odihnească! Familiile îndoliate: MOLDOVAN și LUPUȚI. (8150)

Împărtășim durerea doamnei doctor LUPUȚI FLORINA, la despărțirea de MAMA IUBITOARE. Dumnezeu să o odihnească! Familia Branc. (8164)

Conducerea și colegii de muncă din SC CONSTAR SA ARAD aduc un ultim omagiu angajatului

CIOBAN IOAN PETRU

la decesul acestuia și transmit sincere condoleanțe familiei. Dumnezeu să-l ierte și să-l odihnească! (8168)

Colectivul Secției Medicală I de la Spitalul Clinic Județean Arad este alături de doamna asistentă DEMETER CORNELIA la marea durere pricinuită de decesul tatălui său drag și transmitem sincere condoleanțe familiei îndoliate. (1877)

Cu adâncă durere în suflet, ne despărțim de iubitul nostru unchi și cumnat

FEHER EMERIC (IMI).

Mereu te vom plânge și nu te vom uita. Dumnezeu să-ți dea odihnă veșnică. Cumnata FLORICA, cu nepoții MONICA și GABRIEL. (8198)

„Ți-am fost atât de dragi/ Și ce mult ne-ai iubit/ Spune dragul nostru

FEHER EMERIC (IMI)/

De ce ne-ai părăsit./ Vor trece anii toți în șir/ Și vom îmbătrâni/ Dar mângâierea ta cea dragă/ În veci ne va lipsi." Dumnezeu să-ți dea odihnă veșnică! Vei rămâne veșnic în inimile noastre. SIMONA, ALEXANDRA și FLORICA. (8199)

Suntem alături de familia CIUBOTARU SORIN în marea durere pricinuită de moartea celei care a fost

CIUBOTARU ROZALIA.

Sincere condoleanțe! Familia BACI PETRU. (8222)

Suntem alături de colega noastră

JURCĂ OTILIA

în marea durere pricinuită de moartea tatălui drag și transmitem sincere condoleanțe familiei îndoliate. Colectivul Direcției Financiar Contabile al S.C. ASTRA-TRINITY ARAD. (8223)

Cu nemărginită durere anunțăm încetarea din viață, la vârsta de 50 ani, a fratelui și unchiului nostru

CIOBANU IOAN.

Dumnezeu să-l odihnească în pace și liniște! Familia îndoliată CERNUȘ LUCIA, RAUL, DUBI. (8233)

După o scurtă suferință a încetat să mai bată inima nepotului și verișorului nostru

CIOBANU IOAN,

la numai 50 ani. Dumnezeu să-l odihnească și să-i aducă liniștea. Familia PERJU, ALEXANDRU-PERJU, ROB și NIKOLAUS. (UTA, 394)

✝ COMEMORĂRI ✝

Se împlinesc șase săptămâni de la dureroasa despărțire de cea care a fost soție și mamă,

ANGHEL AURELIA-FELICIA.

Odihnească-se în pace! Parastasul de pomenire va avea loc sâmbătă, 24 aprilie 2004, ora 12, la Biserica de pe str. Renașterii, Micălaca. Soțul și fiul îndoliați.

Miercuri, 21 aprilie 2004, familia UNGUREANU comemorează doi ani de la despărțirea fulgerătoare de minunatul soț, tată, socru, bunic și frate

profesor pensionar UNGUREANU I. VASILE.

Cuvintele sunt sărace pentru a exprima golul din viețile noastre rămase la plecarea ta, ne lipsești în fiecare clipă, veselia ta și optimismul tău, energia și forma ta, te vom iubi. Dumnezeu să-l odihnească. Comemorarea va avea loc la Catedrala Nouă Podgoria. Data parastasului, ziua și ora o vom comunica prin intermediul ziarelor locale. Familia. (8095)

O clipă de aducere aminte pentru cel care a fost iubitul nostru tată, socru și bunic,

MIȘCUȚA ȘTEFAN,

acum, la împlinirea unui an de la plecarea sa în eternitate. Dumnezeu să-l odihnească în pace! Fiicele RODICA-LIDIA și DANA cu familia. (8117)

O clipă de aducere aminte la împlinirea celor 7 ani de tristețe, lacrimi, neuitare, la trecerea la cele veșnice a celui care a fost

VIȘINESCU MIHAI.

Parastasul sâmbătă, 24 aprilie, ora 11.30 la Catedrala Veche. Dumnezeu să-l odihnească! Soția și rudele. (7386)

Cândva, 23 aprilie, era prilej de bucurie, fiind ziua ta,

GHEORGHE MUREȘANU,

ce nu se poate uita. De cinci ani te plâng soția Angelica, fiica Rodica, ginerele Costel și draga ta nepoată Ioana. (7817)

De Sf. Gheorghe ar fi trebuit să-ți spunem „La muți ani!" dragul nostru,

BECHEȘ GHEORGHE.

Ești și vei rămâne veșnic viu în inimile și sufletele noastre.

Familia. (7900)

S-au scurs 6 săptămâni de lacrimi și durere de când ai plecat de lângă noi, iubita noastră mamă și bunică,

ȘERBAN VETURIA.

În fața mea te-ai stins, mă priveai în ochi și eu plângem... și nu am fost în stare să te salvez... Te-am întrebat mamă dragă, de ce mă părăsești? Ai închis ochii tăi frumoși ce-i iubeam și ai plecat ... te-ai stins încet...încet... Ți-am fost aproape prin credință și dragostea pe care ți-o port pentru totdeauna. Totul este pustiu fără tine, sufletele noastre, viața și casa toată... Parastasul va avea loc sâmbătă, 24 aprilie 2004, ora 11, la Biserica Ortodoxă din Micălaca Nouă (lângă Viaduct). Dumnezeu să te odihnească în pace! Familia îndurerată OTLĂCAN: fiul Viorel cu soția Viorica și nepoata Violeta, precum și surorile: Maria și Florica. (7826)

Amintiri dragi, dar și multă durere vie a lăsat în inima mea, odată cu plecarea spre eternitate, acum 8 ani, scumpa mea soruță,

CORNELIA GANTNER (n. Comloșan).

Bunul Dumnezeu să facă odihnă veșnică sufletului său nobil și generos. Adriana. (7936)

Au trecut 3 ani de lacrimi și durere de când ai plecat dintre noi, iubitul meu soț,

PĂSAT FLOREA, plt. adj. (r.).

Amintirea ta va rămâne în sufletul meu. Soția Florica. (7960)

Se împlinește un an de lacrimi, durere și dor nestins, de când ne-am despărțit de scumpul nostru tată și bunic,

MOGA CONSTANTIN.

Sufletul tău blând va rămâne veșnic în amintirea noastră! Dumnezeu să-ți lumineze odihna și pacea eternă. Nu te vom uita niciodată! În veci nemângâiați, fiii: Petrică și Viorel, cu familiile. Parastasul de pomenire va avea loc sâmbătă, 24 aprilie, ora 12.30 la Catedrala Ortodoxă Podgoria. (7965)

Azi, la a ta aniversare/ Am să-ți pun la cruce-o floare/ Floarea sufletului meu/ Care te plânge mereu/ Plâng la tristul tău mormânt/ Cât voi trăi pe pământ,

MORAR GHEORGHE.

Dumnezeu să te odihnească în pace! (UTA, 374)

Pios omagiu la împlinirea unui an de la trecerea în veșnicie a soțului și tatălui

MITRICI DUȘAN.

Parastasul de pomenire se va oficia duminică, 25 aprilie, ora 12, la Biserica Ortodoxă Sârbă, centru. Dumnezeu să te odihnească în pace! Familia prof. MITRICI DUȘAN. (8020)

Se împlinesc 6 săptămâni de la decesul iubitului nostru soț, frate și unchi

ing. GODEA IOAN.

Parastasul va avea loc sâmbătă, 24 aprilie 2004, ora 12, la Biserica Ortodoxă de pe str. Eminescu. Familia îndoliată. (8212)

Asociația Foștilor Deținuți Politic anunță pentru data de sâmbătă, 24 aprilie 2004, ora 12, slujba de pomenire a celui care a fost președinte al asociației,

inginerul IOAN GODEA.

Slujba va avea loc la Biserica Ortodoxă de pe strada Eminescu. Comitetul.

Aducem un pios omagiu la împlinirea a 7 ani de la trecerea în neființă a celui care a fost

ing. ZAMFIRA GHEORGHE.

Comemorarea va avea loc la Catedrala Ortodoxă Podgoria, sâmbătă, 24 aprilie 2004, ora 13. Dumnezeu să-l odihnească în pace! Soția și fiica. (8040)

A trecut un an de când s-a stins din viață cel care a fost soț, tată și socru

BEJAN DIMITRIE.

În memoria lui, pentru odihna veșnică a sufletului său, ridicăm parastas de pomenire sâmbătă, 24 aprilie 2004, ora 12, la Catedrala Ortodoxă (Veche). Dumnezeu să-l odihnească în pace! Familiile îndoliate. (8059)

✝ Trecut-au 6 luni, de când lacrimi amare curg din ochii acelora care o plâng, pe cea care a fost fiică, soră, soție, mamă, soacră și bunică,

NAGY MARIA OLIMPIA.

În memoria ei, pentru odihna veșnică a sufletului ei nobil, ridicăm parastas de pomenire sâmbătă, 24 aprilie 2004, ora 12, la Catedrala Ortodoxă (Veche). Dumnezeu să o odihnească în pace! Familiile îndoliate. (8059)

Azi, când ar trebui să îți spun „La mulți ani", iubitul meu soț

DON GHEORGHE,

eu îți pun o floare pe mormântul rece. Soția VOICHIȚA. (8073)

Comemorăm trista despărțire de părinții și bunicii

UNC FLOAREA,

20 de ani și

UNC IOAN,

10 ani. Parastasul va avea loc duminică, 25 aprilie, la Biserica Ortodoxă Grădiște. Familia STANA. (8074)

Azi, dragul meu soț

LADISLAU RABOTKA

când trebuia să-ți spun „La mulți ani", zic „Dumnezeu să te aibă în paza Lui"! IULIANA. (UTA, 387)

S-a scurs un an de lacrimi și dor de la dureroasa despărțire de cel care a fost iubit soț, tată, bunic și socru

PUTICI ILIA.

„Ne-atât de dor de glasul tău/ De fața-ți zâmbitoare/ Te regretăm atât de mult/ Absența ta ne doare." Dumnezeu să-ți lumineze odihna și pacea eternă. Parastasul și slujba de pomenire va avea loc duminică, 25 aprilie 2004, ora 12, la Biserica Ortodoxă Sârbă din GAI. Familia în veci nemângâiată. (8085)

Sărbătorile care au trecut le-am trăit din nou tristă, îndurerată și cu gândul la cele două ființe dragi pe care le-am pierdut mult prea devreme. Se împlinesc 32 ani de când unicul fiu

PUIU

a părăsit această lume și 10 ani de la dispariția soțului meu,

BULBOACĂ PETRU.

O lumânare, o floare și o lacrimă am depus la mormântul vostru. Dumnezeu să vă odihnească în pace! Mama și soția Mariana Bulboacă. (8108)

Comemorăm 6 săptămâni de la trecerea în neființă a iubitului nostru soț,

TAMAȘ FLOREA.

Dumnezeu să-l odihnească în pace! Parastasul va avea loc duminică, 25 aprilie, la Catedrala Ortodoxă Veche, ora 12. Soția și familia, veșnic îndoliate. (8111)

A 7-a primăvară însoțește somnul de veci al dragului nostru soț, tată și bunic,

profesorul EMILIAN BRAN,

plecat dintre noi, la 63 de ani. Nu vom uita niciodată bunătatea și blândețea lui și rugăm pe bunul Dumnezeu să-l ierte și să-l odihnească în pace! Familia Bran. (8114)

De Sfântul Gheorghe, în locul urării „La mulți ani!" cu tristețe și lacrimi rugăm pe bunul Dumnezeu să vă odihnească în pace, dragii noștri:

PANTEA GHEORGHE,

PANTEA ADRIAN GHEORGHE.

Nu vă vom uita niciodată! Soția și mama Victoria, fiul și fratele Ovidiu cu familia. (8118)

Te-am iubit atât de mult și regret atât de tare pentru că te-am pierdut mult prea devreme, dragul meu frate,

GHEORGHE DECINEL ȘCHIOPU.

Dumnezeu să te odihnească! Sora Lenuța. (8119)

S-au scurs 6 săptămâni de lacrimi și durere de când ne-am despărțit de iubitul nostru soț, tată, socru, bunic și străbunic,

CĂRĂBUȚ IOAN.

Pentru toți cei ce l-au cunoscut parastasul de pomenire va avea loc duminică, 25 aprilie 2004, la Biserica Greco-Catolică din Beliu, ora 12. Soția Irina și fiicele: Maria Ambrosi cu familia, Elisabeta Gligor cu familia. Dumnezeu să-l odihnească în pace! (8128)

La un an de la despărțire, ne reamintim cu drag de cel care a fost

MUREȘAN AXENTE

din Vărșand. Dumnezeu să-l odihnească! Fiul Ion, nora Livia și nepoata Diana cu soțul Cristi. (8137)

O clipă de aducere aminte, o lacrimă și o lumânare aprinsă la mormântul celui mai iubit soț, tată și bunic,

MAGHIAR IOAN,

trecut în neființă în urmă cu 5 ani pe 23 aprilie 1999. Nu te vom uita niciodată! Soția Viorica și fiicele Mariana și Lucia. (8144)

Timpul s-a scurs dar durerea și tristețea a rămas pe 23 aprilie se împlinesc 10 ani de când ai plecat de lângă noi în veșnicie, la vârsta de 37 ani,

CIOBANU DORU.

Nu te vom uita niciodată! Vei trăi în continuare în inimile și gândurile noastre! Dumnezeu să te odihnească în pace! Fiica Romina, sora Angela și părinții. (1848)

Se împlinesc 6 luni de la decesul iubitului nostru,

MLADIN MIRCEA.

Parastasul va avea loc sâmbătă, 24 aprilie 2004, ora 11.30, la Biserica Ortodoxă UTA. Familiile: MLADIN și CROITORU. (8145)

✝ Au trecut 7 ani de când cel ce a fost

ȘERBAN RADU,

a plecat dintre noi lăsând în urma lui multă durere. Parastasul de pomenire va avea loc duminică, 25 aprilie 2004, în localitatea ȘICLĂU. O lacrimă, o floare, pe tristul său mormânt. Familia. (8166)

Tristă va rămâne ziua de 23 aprilie când, în urmă cu un an a plecat spre veșnicie cea dragă nouă,

THOMAS IULIANA.

Slujba de pomenire, Biserica Catolică (Vlaicu), în data de 29 aprilie, ora 8. Odihnească-se în pace! Familia KOMAROMI. (1878)

S-a împlinit 1 an de la decesul celui care a fost

TRIFF MILAN,

un om deosebit. Parastasul va avea loc duminică, ora 12, la Biserica Sârbească. Soția ANI și familia MUREȘAN. (8215)

Astăzi se împlinesc 6 săptămâni de lacrimi și dor imens lăsat în sufletul meu, de când dragul și bunul meu soț

MOȚ PETRE

a plecat fulgerător din lumea aceasta. Chipul tău frumos și sufletul tău blând și nobil îl voi păstra veșnic în inima mea. Dumnezeu să te ierte și să te odihnească în pace. Parastasul și slujba de pomenire vor avea loc duminică, 25 aprilie 2004, ora 12, la Biserica Ortodoxă din localitatea PĂULIȘ. Nu te voi uita niciodată, dragul meu drag, a ta soție GEORGETA MOȚ. (8197)

Tot sprijinul nostru ai fost tu, dragul nostru ginere

PETRE MOȚ,

ne-ai respectat și ne-ai iubit ca un adevărat fiu, dar iată că au trecut 6 săptămâni în care tot te așteptăm dar nu mai vii. Ai plecat de la noi și ne-ai lăsat în lumea asta mare. Nu te vom uita niciodată și îți vom cinsti numele câte zile mai avem. Dumnezeu să te ierte și să te aibă în Împărăția Lui. Socrii IANOTA VIOARA și TRIA, din PĂULIȘ. (8197)

Sâmbătă, 24 aprilie 2004, se împlinesc șapte săptămâni de când a plecat dintre noi cel care a fost soț și tată

CNAPEK IOSEF (BEBE).

Parastasul va avea loc la Catedrala Ortodoxă din Piața Catedralei, la ora 12.30. Dumnezeu să te odihnească în pace! Soția, fiica MIHAELA și fiul TEO. (8200)

MATROS 2000

Angajează
ajutor gestionar

Conditii:
* stagiu militar satisfăcut
* studii medii
* experientă în domeniu constituie un avantaj

Cei interesati pot trimite C.V.-ul prin fax la 0257-349.888 | Până în 28.04.2004.

(c.679/2003)

---

s.c. **DIALMA** s.r.l.
Arad, str. Câmpul Liniºtii nr. 1
(în curte cu Vama Arad, tel. 306.033)
Firmã cu tradiþie în Arad în domeniul confecþiilor tip sport

Angajeazã
confecþionere ºi confecþioneri calificaþi, pentru maºini de cusut

Asigurãm:
- salarizare stimulativã (pentru cei calificaþi începând cu 4.000.000 lei)
- condiþii de lucru la nivel occidental (climatizare)
- tichete de masã
- transport gratuit de la UTA la fabricã ºi retur
- plata abonamentelor de transport pentru cei din judeþ
- asistenþã medicalã gratuitã la sediul firmei

GARANTÃM
locuri de muncã ºi câºtiguri sigure, într-un singur schimb.
(4376790)

SC ELECTROCONSTRUCȚIA ELCO TIMIȘOARA SA
cu sediul în Timișoara, Calea Stan Vidrighin, Nr. 20

angajează electricieni calificați

posesori carnet auto categoria B pentru executare lucrări rețele electrice și instalații interioare în zona Arad.

Informații la telefon 0256-22.33.67, 0256-40.10.48 între orele 7-15.
(4376852)

---

sc **Gabbiano Impex** srl

(**ANGAJEAZĂ** Personal calificat)

(mașiniste, manual) în confecții încălțăminte.

Salariu atractiv, tichete masă.
Telefon 0721-272.023
între orele 8,30-17,30.
(4127581)

AGENȚIA AGROSEM ARAD

vinde pentru campania de primăvară următoarele semințe:

- **FLOAREA-SOARELUI** *soiurile FESTIV, BANAT și Euroflor*
- **LUCERNĂ** *soiurile MEDIANA, VERKO și TOPAZ;*
- **SOIA** *soiul AVILA;*
- **PORUMB din hibrizii:** *ZD Adriatico, ZP RUMA; NSSC 420, ANDREEA, OLT.*

PRACTICĂM CELE MAI AVANTAJOASE PREȚURI.

Plata semințelor se face la ridicarea acestora prin: numerar, OP vizat de bancă și fila CEC.

Informații suplimentare la sediul agenției, str. Dumbrava Roșie nr. 2-4 și la telefoanele 0257/289.063 sau 0788-401.594.

Programul de livrare este de LUNI până VINERI între orele 8-16 și sâmbătă între orele 8-12.
(c.135/2004)

În data de 27.04.2004, firma S.C. A.S.A Arad Servicii Ecologice S.R.L. va organiza

„Ziua Porților Deschise”

la rampa ecologică A.S.A. Arad, situată în Centura Nord FN, Zona CET.

Toate persoanele interesate să viziteze rampa ecologică sunt așteptate între orele 8,30 - 17,00. Transportul va fi asigurat de către firmă, cu plecare din fața Primăriei Municipiului Arad, începând cu ora 8,30, din oră în oră.

Vă așteptăm.
(4127607)

---

s.c. **Redoxim** srl

angajează
Inginer agronom
sau
Horticultor

Informații la telefon 0256/201.104, 0256/303.036, 0256/271.417, 0744-576.113, 0744-576.114; 0745-119.870
(4376776)

TDG ROMANIA
Sucursala Arad

angajează junior salesman

Condiții:
▲ minim studii medii
▲ experiența în vânzări nu este obligatorie.

C.V.-ul și informații la tel/fax: 279.509.
(4127608)

„CONSILIUL LOCAL AL MUNICIPIULUI ARAD prin Serviciul public de interes local «Administrația Patrimoniului Local»

cu sediul în municipiul Arad, B-dul Revoluției nr. 75

anunță organizarea licitației publice deschise pentru concesionarea serviciului public de salubrizare stradală a municipiului Arad.

Durata concesiunii este de 8 ani, cu posibilitatea prelungirii cu 4 ani, prin acordul părților. Caietul de sarcini și Instrucțiunile pentru organizarea și desfășurarea licitației publice deschise pot fi studiate la sediul concedentului, în mun. Arad, B-dul Revoluției nr. 75, camera nr. 8.

Actele doveditoare privind calitățile și capacitățile ofertanților sunt:
1. Declarația pe propria răspundere, conform Anexei I la Instrucțiunile privind organizarea și desfășurarea procedurii de concesionare a serviciului public de salubrizare stradală;
2. Certificat privind plata impozitelor și taxelor locale - la data de 31 decembrie 2003;
3. Certificat de atestare fiscală - emis de Direcția Generală a Finanțelor Publice - la data de 31 decembrie 2003;
4. Certificat de înmatriculare eliberat de Camera de Comerț și Industrie a județului/țării de reședință a ofertantului;
5. Certificat de înregistrare fiscală;
6. Autorizația de funcționare, potrivit legii;
7. Licența A.N.R.S.C. pentru servicii publice de salubrizare clasa a II-a sau clasa a I-a;
8. Dovada depunerii garanției de participare în valoare de 100.000.000 lei. Garanția de participare se depune în contul Administrației Patrimoniului Local nr. 5006 13934945 deschis la Trezoreria Municipiului Arad.
9. O filă cu date privind ofertantul.

Durata în care ofertanții rămân angajați prin termenii ofertelor lor este de 90 zile.

Ofertele se pot depune până la data de 19.05.2004 ora 10,00, la Registratura Administrației Patrimoniului Local Arad - B-dul Revoluției nr. 75, camera nr. 5.

Data licitației: 19.05.2004 ora 11,00. Locul de deschidere a ofertelor: Administrația Patrimoniului Local Arad, B-dul Revoluției nr. 75 camera 1, mun. Arad, jud. Arad.

Caietul de sarcini și Instrucțiunile privind organizarea și desfășurarea licitației publice deschise pentru concesionarea serviciului public de salubrizare stradală a municipiului Arad pot fi cumpărate de la sediul Administrației Patrimoniului Local Arad, B-dul Revoluției nr. 75, camera nr. 8. Prețul documentației este de 5.000.000 lei. TVA. Plata se poate face prin numerar, la casieria Administrației Patrimoniului Local sau prin ordin de plată în contul Administrației Patrimoniului Local nr. 5004 14756293 deschis la Trezoreria Municipiului Arad”.
(4376867)

Sales Human Resources Consulting assists YAZAKI

in the selection processes for the Arad Factory:

MOULDING MAINTENANCE TECHNICIAN
(Code: MMT 46)

Candidate profile:
- Technical High-school (mechanical specialization would be an advantage)
- Industrial experience in production field (at least 4 years); **experience in working with injection tooling**
- Knowledge of moulding process (would be an advantage)
- Excellent computer skills (Excel - essential/ Word, CAD - advantage)
- Fluency in English and Romanian
- Driving licence
- Willing to travel to other countries

QUALITY ENGINEER
(Code: QE 46)

Candidate profile:
Technical Engineer (Mechanical Engineer would be an advantage)
- **Quality experience in production field** (at least 5 years); automotive quality experience would be an advantage
- Knowledge of Quality System requirements ISO/TS
- Knowledge of assembly activity, injection moulding and basic electric circuits (would be an advantage)
- Excellent computer skills (Word, Excel - essential/CAD, Lotus Notes - advantage)
- Fluency in English and Romanian; French would be an advantage
- Driving licence
- Willing to travel to other countries

*** Please send your English resume and photo to: SALES CONSULTING, 109 Republicii Street., 3rd Floor, 400489 Cluj-Napoca, tel/ fax: 0264/41 41 48, tel. 0264/44 92 71, 0722/64 36 64, 0744/76 66 88 until *April 30th 2004*. E-mail: office@salesconsulting.ro For further details you can visit our web site www.salesconsulting.ro. Please specify your application's code.**
(4376854)

FIRMĂ DE DISTRIBUȚIE

ANGAJEAZĂ

Agent vânzări
- Studii medii
- Excelente abilități de prezentare și comunicare
- Permis de conducere categoria B
- Disponibilitate la program de lucru prelungit
- Cunoașterea limbii italiene și/sau engleze constituie un avantaj

Funcționar economic
- Studii medii
- Cunoștințe operare PC
- Cunoștințe contabilitate primară
- Experiența în domeniul financiar contabil prezintă un avantaj

Cei interesați sunt rugați să trimită CV până pe data de **26.04.2004** la fax **22.88.42** sau e-mail: **perfetta106@yahoo.com**.

(4127600)

nou Foto Lux DIGITAL

B-dul Revoluției Nr. 94
Tel./Fax 0257-281169

Procesăm:
- Fotografii de pe suport clasic (film negativ color ,alb-negru și diapozitiv), DIGITAL (CD, memorii aparate digitale, într-un cuvânt tot ce inseamnă suport digital). Mărimi poze pâna la 20x38.

Servicii:
- Scanări filme și diapozitive pe CD; reproduceri de pe fotografii
- Toata gama de fotografii pentru acte și studio .
- O gamă largă de baterii, acumulatori (video, aparate digitale etc) și articole foto.

SC AGRIROM SRL

Agrirom

Angajează:
RESPONSABIL PARC AUTO

Condiții:
- studii medii sau superioare de specialitate
- vechime în domeniu - minim 3 ani
- cunoașterea unei limbi de circulație internațională
- mod de lucru pe calculator
- carnet de conducere categoria B și C

Asigurăm:
- salar motivant

CV-urile se vor trimite la fax: 250.525, sau e-mail: office@agrirom.ro până la data de 30.04.2004

(C.A.803/2003)

S.C TRANSDARA S.A ARAD

ANGAJEAZA

INGINERI
- studii superioare specialitatea mecanica sau autovehicule rutiere;
- cu sau fara experienta in domeniu (poate fi si absolvent promotia 2003);
- spirit organizatoric;
- cunostinte operare PC;
- domiciliul in Arad sau loc.limitrofe, telefon;
- permis conducere;

ELECTRICIAN AUTO
- vechime in domeniu min.3 ani;
- fara desfaceri disciplinare ale CM;
- domiciliul in Arad sau loc.limitrofe, telefon;

IMPIEGAT MISCARE
- minim studii medii;
- experienta in activitatea de transporturi;
- domiciliul in Arad sau loc.limitrofe, telefon;
- cunostinte operare PC;
- permis de conducere;

SOFERI
- vechime ca sofer min.5 ani;
- permis conducere gradele B,C,E,D;
- fara desfaceri disciplinare ale CM;
- domiciliul in Arad sau loc.limitrofe;

Dosarele respinse nu vor mai fi restituite.
RELATII: la sediul firmei din Arad,str.Liviu Rebreanu nr.95 sau tel.:256.308, 256.309

(CA.81/2004)

PRObyte consulting & services

www.probyte.ro
+40-722-699.649
+40-257-246.222

Preț promoțional
25€+TVA /operațiune

Întocmește Acte Vamale pentru firme IMPORT - EXPORT

(C.A.689/2003)

Operarea actelor se face cu ajutorul aplicației PROLohn, software specializat pentru operațiuni de Import - Export.

Sara
Timișoara, Bd. Liviu Rebreanu Nr. 88
Tel. 056 - 201 039, 056 - 182 402

IMPORTATOR OFICIAL
SUZUKI

ANGAJEAZĂ

REPREZENTANT VÂNZĂRI - pentru locația Arad

Cerințe:
- experiența în domeniul vânzărilor de minim 2 ani
- abilități de comunicare și negociere
- permis de conducere

Trimiteti CV-ul și scrisoarea de intenție la fax: 0256- 20 10 50, prin e-mail la adresa dcira@suzukivest.ro sau la sediul societății din B-dul Liviu Rebreanu nr.88, Timișoara

(C.A.273/2004)

Acqua lux

!!!!! OFERTA DE LUX DE LA ACQUA LUX

OFERTA ESTE VALABILA PANA IN 30.04.2004

- **MOBILIER BAIE** reduceri de pana la 30%
- **BATERII** (lavoar, bucatarie, vana) reduceri de pana la 36%
- **CABINE DUS** reduceri de pana la 30%

NOU!!!! DIN 15 MARTIE , PENTRU FIECARE 6 M² DE GRESIE SAU FAIANTA CUMPARATI, PRIMITI UN SAC DE ADEZIV GRATIS

ATENTIE **STOC LIMITAT !!!!!!!!!**

TRANSPORT GRATUIT LA DOMICILIU

ACQUA LUX, CALEA TIMISORII, NR.195, ARAD
Telefon: 206071, 206072
REALITATEA DEPASESTE ORICE IMAGINATIE….

Acqua lux

Dealer Jacuzzi

(c.114/2004)

S.C. SATLINE S.R.L. TELEFON 251.461, 0744/507.211 SHOW ROOM ARAD, Piata Mihai Viteazul - BL. M7 - PARTER

TÂMPLĂRIE DIN ALUMINIU ŞI P.V.C.

CU GEAM TERMOPAN; PROFILE PVC TROCAL Germania; PROFILE ALUMINIU Grecia

(c.53/2004)

PROFI

S.C. PROFI ROM FOOD S.R.L., în cadrul expansiunii sale, ANGAJEAZĂ în Arad:

Adjunct şef de magazin:
Cerinţe: - experienţă în domeniu,
- cunoştinţe de operare pe calculator,
- dinamism, disponibilitate pentru program prelungit,
- experienţă în gestiune, precizie şi organizare.

Casiere, vânzătoare, recepţioneri marfă:
Cerinţe: - dinamism,
- amabilitate,
- seriozitate,
- cunoştinţe de operare pe calculator,
- capacitate de lucru în echipă.

Motostivuitorist pentru depozitul PROFI din str. Campul Liniştii:
Cerinţe: - dinamism,
- seriozitate,
- permis de conducere pentru motostivuitor,
- disponibilitate pentru program prelungit,
- capacitate de lucru în echipă.

SE OFERĂ:
- salariu motivant
- tichete de masă,
- prime corelate cu performanţele obţinute,
- perioadă de instruire,
- şansa unei cariere într-o companie multinaţională.

Persoanele interesate sunt rugate să trimită CV însoţit de scrisoare de intenţie (in care să fie menţionat oraşul şi postul vizat) până la data de 03.05.2004, la smagazinul PROFI din Arad, str. Calea Aurel Vlaicu, bl Z18-Z19, fax: 0257 348 987, e-mail: dciugudean@profi.ro. Vor fi contactate doar persoanele care corespund cerinţelor firmei. Documentele depuse nu se restituie.

(4376805)

CAMERA DE COMERŢ ARAD

organizează următoarele cursuri:

- Operator calculator (Windows, Word, Excel);
- Iniţiere în activitatea de resurse umane (inclus şi dezbateri asupra Codului Muncii);
- Aplicaţii practice în contabilitate;
- Contabilitate şi aplicaţii pe calculator;
- Vânzător;
- Noţiuni fundamentale de igienă;
- Limbi străine (engleză, italiană, franceză, germană, spaniolă);

Informaţii suplimentare la sediul Camerei de Comerţ Arad, Str. Cloşca nr. 5, camera 2, parter
Telefon: 20.88.07; 20.88.08.

(c. 75/2004)

TERMOPLAST

FERESTRE UŞI * PVC

REDUCERE!!! ...*Viitorul obligă* ... REDUCERE!!!

Tâmplărie PVC cu profile ALUPLAST Germania. feronerie Germania, geam termopan

Vânzări în rate!!!

aluplast *Rulouri ,jaluzele şi plase de ţânţari*

Sisteme de garduri, porţi şi balustrade din aluminiu.

Telefon 0257-273.550 sau 0723.249.716, 0722.995.957

TÂMPLĂRIE PVC CU GEAM TERMOPAN CALITATE GERMANĂ GEALAN Fenster-Systeme

ACUM ŞI CU PLATA ÎN RATE

ARAD, STR. CAIUS IACOB BL.R FOSTUL Mag. CĂMINUL (lângă BANC POST)

Telefon: 0257-213.145, 0788.391.769

CEL MAI BUN! CEL MAI IEFTIN!

(c.64/2004)

S.C. TITUS S.R.L. ARAD

Angajează pentru punctul de lucru Arad

Complex Rusco, Hala „C”

MUNCITOARE pentru asamblat componente electronice

Se solicită vedere bună şi îndemânare manuală.

Se asigură transport.

RELAŢII LA TELEFON 0257/216.677.

(4127588)

S.C. MARMORA LIVADA

execută şi vinde monumente funerare deosebite din granit suedez

expuse la sediul nostru din Livada

Informaţii la telefon 0257-381.163 381.164.

(4127578)

S.C. DITRE INTERNAŢIONAL S.R.L.

Angajează
- muncitori calificaţi
- croitori în piele
- confecţionere

Salarizare avantajoasă, bonuri de masă, transport gratuit şi decontarea abonamentelor.

Informaţii suplimentare la tel. 0257/216.610 sau la sediul firmei Arad, Parc Industrial N-V, DN7 vis-a-vis cu Laguna Ligts.

(4127589)

CORAURA

vă oferă

Cadoul aşteptat de dvs.

combină frigorifică

50 euro reducere

100 euro reducere inclusiv la rate

maşină de spălat automată

50 euro reducere

(c.509/2003)

str. Dr. Ioan Ratiu nr.13
tel/fax 0257 21 31 63
mobil 0745 10 63 63

cash rate leasing

AR AUTO LEASING

alegerea ta...

www.arautoleasing.ro

(c.669/2003)

CAS ARAD

CASA DE ASIGURĂRI DE SĂNĂTATE ARAD

B-dul Revoluţiei 45
2900 - ARAD
Tel.: 0257/270202*
Rel. cu publicul
0257/270664
Fax: 0257/270207

reaminteşte tuturor contribuabililor, furnizorilor

că

pot solicita informaţii de interes pentru aceştia

în regim permanent la TEL VERDE - telefon: 0257 / 21.25.5..

(4376856)

SANPAOLO IMI BANK
Depozit la termen
între 12 şi 36 de luni
Cu plata dobânzii lunar
18% p.a. - DOBÂNDĂ ÎN PRIMA LUNĂ
Informaţii suplimentare
ARAD, B-dul Revoluţiei nr. 88
TELEFON : 284.888 ; FAX : 285.202

ADEVĂRUL
Cotidian independent Arad

ASTRA
ASTRA VAGOANE CĂLĂTORI
Singurul producător de confort din domeniu
Str. Petru Rareş 1-3
Tel: 233.651 Fax: 258.168
e-mail: astra.calatori@astrac.rdsar.ro

Anul XVI, nr. 4195 | 16 pagini | SÂMBĂTĂ, 24 APRILIE 2004 | 6.000 lei
Publicaţie auditată de BRAT | Tiraj mediu zilnic vândut: 28 134
adevarul@arad.ro; adv.pub@arad.ro http://adevarul.arad.ro

Contor Zenner

Ştefan Tabuia

Printre primele firme străine de marcă venite în Arad se află şi Contor Zenner. Din câte ne amintim, prestigioasa firmă germană specializată în producţia de instrumente de măsură a volumului de apă consumată a pus temelie în Arad, la puţin timp de la Revoluţie, dând un semnal cât se poate de tonic de încredere în temeinicia şi durabilitatea schimbărilor iniţiate în ţara noastră încă din primele zile ale anului 1990. De atunci şi până astăzi întreprinderea româno-germană a prins putere an de an, dezvoltându-se şi consolidându-se pe cât de repede, pe atât de durabil. De aproape 15 ani, Contor Zenner este obiectivul industrial cel mai reprezentativ pentru Arad, adevărat simbol al noii economii de piaţă în plin proces de afirmare în România.

Prestigioasa realizare tehnică româno-germană vizitată de numeroasele delegaţii străine aflate în trecere prin Arad este vorbită exclusiv în termeni exclamativi, de înaltă apreciere atât pentru legendara tehnicitate germană cât şi pentru capacitatea românilor de a se integra perfect în noul context profesional oferit de impetuosul management european. Contor Zenner este aşa cum spuneam, un simbol al noii industrii arădene, dar mai mult decât atât o emblemă a capacităţii tehnico-profesionale exprimată la înalt standard de calitate şi eficienţă a românilor. Cunoscuţi în mod deosebit pentru iscusinţa şi capacitatea de a improviza soluţii salvatoare în cazuri extreme, românii angajaţi la Contor Zenner dau dovadă de remarcabile calităţi tehnico-organizatorice, integrându-se cu succes în modul de producţie german marcat de competenţă, consecvenţă, disciplină şi rigoare. Într-un asemenea climat de muncă excelent organizată până şi proverbiala nestatornicie românească a pălit, demonstrându-se fără nici un dubiu că românul aşezat într-un angrenaj productiv bine organizat poate să funcţioneze ireproşabil, la un nivel comparabil din toate punctele de vedere cu productivitatea lucrătorilor de oricare altă origine etnică.

(Continuare în pagina 5)

Primarul Joseph Delfino a promis că la următoarea sa vizită în România nu va ocoli cu nici un chip redacţia ziarului „Adevărul"

Un primar american - în vizită la ziarul „Adevărul"

Ieri, la orele prânzului, ziarul nostru a primit vizita unui primar american. **Joseph Delfino**, edilul şef al oraşului White Plains, situat la circa 50 de kilometri nord de New York, a venit în ţara noastră la invitaţia primarului Timişoarei, **Gheorghe Ciuhandu**, spre a discuta, cu acesta, posibilitatea înfrăţirii localităţii pe care o gestionează, cu bătrânul oraş de pe Bega. Profitând de prezenţa în zonă a primarului Delfino, **Viorel Chirilă**, preşedintele Centrului Cultural Român din New York (un arădean get-beget, stabilit în America de peste 20 de ani), n-a putut să nu dea dovadă de patriotism local, invitându-l pe edilul american şi la Arad.

Primarul Joseph Delfino a fost primit, călduros, de preşedintele Consiliului de Administraţie al ziarului „Adevărul", **Mircea Dorgoşan**, împreună cu vicepreşedintele C.A., **Mircea Contraş**, redactorul şef al ziarului, **Ştefan Tabuia**, şeful secţiei Politic, **Ioan Iercan**, respectiv, **Marcel Canciu** şeful Secţiei Foto.

În scurt timp, între ziariştii arădeni şi oaspetele american s-a născut un dialog viu, pe care interlocutorii l-au pus - după ce s-au cunoscut mai bine - pe seama originii italiene a primarului Joseph Delfino.

După ce preşedintele Mircea Dorgoşan şi-a manifestat bucuria, din partea tuturor ziariştilor de la „Adevărul", pentru prezenţa în mijlocul acestora a unui primar american veritabil, **Joseph Delfino** a încercat să descrie, succint, oraşul pe care-l conduce. Am aflat, astfel, că White Plains este un oraş prosper, fiind unul dintre cele mai scumpe oraşe din vecinătatea New York-ului.

În urmă cu cinci ani, când Joseph Delfino a câştigat fotoliul de primar, oraşul nu era nici pe departe la fel de înfloritor ca şi astăzi: **„Nu aveam decât cinci cinematografe, care însă erau închise, centrul comercial nu avea viaţă aproape deloc, nu exista nici măcar un supermarket, de unde oamenii să se poată aproviziona aşa cum se cuvine etc.**

Discuţie consemnată de **Eugenia Pantea**

(Continuare în pagina 4)

Ieri, la Sala Bingo

Câteva sute de rromi, dornici să obţină un loc de muncă

Un număr de 16 agenţi economici (din 20 care şi-au anunţat iniţial intenţia) au participat la ediţia din acest an, a doua de acest gen, a Bursei Locurilor de Muncă pentru Persoanele de etnie rromă. Acţiunea a avut loc ieri, la Sala Bingo, din Piaţa Gării, iar la ora deschiderii circa două sute de rromi aşteptau să intre în sală.

Deşi au fost invitate, oficialităţile locale nu au fost prezente nici măcar prin reprezentanţi. Excepţie face, oarecum, Prefectura, care a fost reprezentată de Gheorghe Răducan, consilierul prefectului pe problemele etnicilor rromi.

Romulus Dubăţ

(Continuare în pagina 3)

Foto: Al. Marianuţ

De Sfântul Gheorghe

Ziua Porţilor Deschise, în Unitatea Militară din Cetatea Aradului

Ieri, în Garnizoana Arad s-a sărbătorit Ziua Forţelor Terestre şi a Patronului lor Spiritual, Sfântul Mare Mucenic Gheorghe, purtătorul de biruinţă. Cu această ocazie s-au depus coroane de flori la monumentul din Piaţa Avram Iancu, în timp ce în Unitatea Militară, sub sloganul „Ziua Porţilor Deschise", arădenii au putut vedea biroul comandantului, capela militară, drapelul de luptă, dar în special expoziţia de tehnică militară de pe platoul Unităţii. Manifestarea s-a încheiat în jurul orelor 13,00 cu premierea cadrelor militare care s-au întrecut în mini-campionate de fotbal şi tenis de masă. **„Aşa să ne ajute Dumnezeu! Tot aşa să ne poarte spre biruinţă Patronul Nostru Spiritual, Sfântul Mare Mucenic Gheorghe"** - au fost cuvintele de încheiere adresate de maiorul Alexandru Vasile Simu, comandantul Unităţii Militare 01249 Arad.

Foto: Al. Marianuţ

C. Mnerie

FIL
NOI „ŢINEM" diferenţa ca să fii mulţumit
Arad - Madrid (dus-întors)
150 Euro, valabil 6 luni
prin Agenţia de Ticketing „FIL" - Calea Victoriei 22
213.041 şi 0723.511.200
în fiecare joi
doar cu rezervare!!!
(C/253/2004)

GEMO IMPEX
www.gemo.ro
Sisteme
• Climatizare
• Frigorifice
310092 Arad,
Str. M.Kogălniceanu 31
tel/fax: 0257 214 252
gemo@rdslink.ro
VIITORUL NE APARTINE

ABONEAZĂ-TE la ADEVĂRUL
PENTRU CA TU SĂ FII BINE INFORMAT!
Abonamentele se pot face atât la factorii poştali, cât şi la oficiile poştale din fiecare localitate.
Preţul abonamentului este de 80.000 lei

22 MAGAZINE STR. CICIO POP NR. 19 Old gallery 22 MAGAZINE STR. CICIO POP NR. 19
(c. 703/2003)

Meditația zilei

Dacă observi că nu ai noroc, încearcă să-l înlocuiești prim muncă și răbdare.

Calendar

Astăzi, Soarele răsare la ora 6 și 18 de minute și apune la ora 20 și 10 minute. Au trecut 114 zile din acest an. Au mai rămas 252 de zile până în 2005.

Praznicul zilei: Biserica ortodoxă: Sf. Ierarhi Ilie Iorest și Sava, Mitropoliții Transilvaniei; Sf. Ierarh Iosif Mărt. din Maramureș; Sf. Pasicrat și Valentin; Cuv. Elisabeta; **Biserica greco-catolică:** Cuv. Elisabeta. Sf M Sava Stratilat; **Biserica romano-catolică**: Valentin, Elisabeta.

A venit barza!

La Arad: Popa Andreea-Cristina, Bacoș Robert-Laurențiu, Recalo Albert-Timotei.

Actualitatea culturală

TEATRE

Teatrul de Stat Arad prezintă duminică, 25 aprilie, piesa **„O întâmplare cu haz"** de Carlo Goldoni, regia Laurian Oniga.

CINEMATOGRAFE

DACIA (tel. 255.576): Scooby Doo 2 Monștrii dezlănțuiți (SUA) 11; 13; 15; 17; 19; 21
MUREȘUL (tel. 280.532): Peter Pan (SUA) 10; 12; 14; 16; 18
ARTA (tel. 280.526): Divorțul (SUA-Franța) 16; 18; 20
SALA MICĂ: Sobri (Ungaria) 15,30; 18,30
INEU (22-25 aprilie): Medalionul (SUA) 15; 17

„Adevărul" vă ascultă

La telefonul dimineții 280944, între orele 9,00 și 12,00

Mulțumiri P.N.L.-ului

Ecaterina Telecan din Arad, strada Simfoniei ne-a contactat la redacție pentru a mulțumi tinerilor membri ai P.N.L. **„Au făcut o faptă demnă de admirație. Poate unora o să li se pară puțin, dar pentru noi înseamnă mult. Au venit ieri și au curățat parcul de pe strada pe care locuim. Acum strălucește de curățenie. Ne este rușine nouă locatarilor că nu am făcut noi acest lucru, dar ținem să le mulțumim prin intermediul ziarului dumneavoastră"**, spune ea.

„Pe strada Semănătorilor poți să-ți rupi gâtul!"

Tiberiu Farkaș de pe strada Semănătorilor s-a adresat redacției ziarului nostru pentru a-și exprima nemulțumirea vizavi de administrația municipiului: **„Strada noastră arată ca după război. Plină de gropi de zici că s-au aruncat bombe. Cred că nici nu știe să numere primarul atâta, câte gropi sunt la noi pe stradă! Și, colac peste pupăză, acum nu mai avem nici iluminat public. Suntem într-o beznă totală. Cu gropile care sunt în asfalt și fără lumină, putem să ne rupem liniștiți gâtul. Conducerea Primăriei știe să facă îmbunătățiri numai în centru, acolo unde vede toată lumea, dar celelalte străzi sunt impracticabile. Cât despre iluminat, este de neconceput ca, într-un oraș ca Aradul, să n-ai lumină noaptea pe stradă..."**

Redactor de serviciu,
N. Bodran

Comenzi taxi

- ALFA PLUS 949; 349.349
- TAXI ALFA 22.88.88; 25.25.26; 0723-200.301; 0745-50.60.70
- TAXI ARAD 244.244; 274.444; 0722-755.440
- DIESEL STAR 212.222; 0722-361.011; 0745-645.645
- FAVORIT 280.000; 281.111; 0740-083.333; 0742-409.992
- EUROPA 275.555; 0723-677.555; 0744-828.163
- VALI DIESEL 280.705; 280.100
- MIRCO MILI 230.530; 230.730; 0740-152.828; 0723-062.366
- DELMAR 229.220

Foto: V. Musca

Meteo

Vremea va fi frumoasă și caldă în cursul zilei, dar va deveni în general instabilă în cursul nopții. Cerul va fi variabil în prima parte a zilei, dar se va înnora treptat spre seară. În cursul serii și al nopții se vor semnala averse de ploaie și descărcări electrice. Vântul va sufla slab la moderat, cu intensificări de scurtă durată.

Temp. max.: 19-22°C
Temp. min.: 6 la 9°C

CUR$UL VALUTAR

VALORI ÎNREGISTRATE IERI, 23 APRILIE 2004

Denumirea valutei	BNR	BCR		BRD		Banca Transilvania		Banca Românească		Banca Romexterra		Alpha Bank	
		C	V	C	V	C	V	C	V	C	V	C	V
Euro	40483	40300	40800	40235	40735	40200	40700	40325	40870	40200	40850	40300	40800
Dolar S.U.A.	34021	33900	34500	33680	34250	33800	34400	33815	34350	33750	34400	33700	34400
Forint	161	152	168	155	165	157	163	-	-	154	164	-	-

ADEVĂRUL
Cotidian independent Arad

Editor: S.C. ADEVĂRUL Arad S.R.L.
COD FISCAL R 1681938 ● COD SICOMEX 19.604 ● CERTIFICAT J 02/1886 / 31 X 1991 ● COD SIRUES 020956601 ● ISSN 1220 - 7489

Redacția și administrația: 310130 Arad, Bd. Revoluției nr. 81. Telefoane: SECRETARIAT - 281802, fax 280655, 280625; ADMINISTRAȚIE - CONTABILITATE - 281797; MICA PUBLICITATE - 210775; MAREA PUBLICITATE - 280904; CLUBUL PRESEI - 280989.

Consiliul de administrație: președinte - MIRCEA DORGOȘAN, telefon 281802, 280625; vicepreședinte - MIRCEA CONTRAȘ, telefon 280854; membri: LIZICA MIHUȚ, telefon 280070, ȘTEFAN TABUIA, telefon 280854, MIRCEA ȚÎȘCĂ, telefon 280904.

Colegiul de redacție: ȘTEFAN TABUIA (redactor-șef), telefon 280854; MARCEL CANCIU (șef secție foto), telefon 281701; ALEXANDRU CHEBELEU (șef secție sport), telefon 281701; GABRIELA GROZA (secretar general de redacție), telefon 280854; VASILE FILIP (șef secție cultură-învățământ-tineret), telefon 280003; IOAN IERCAN (șef secție politică), telefon 280943; TRISTAN MIHUȚA (șef secție probleme sociale - investigații), telefon 281855; DORU SAVA (șef secție economic), telefon 281738; NICOLAE OPREAN (șef secție actualități), telefon 280003; MIRCEA ȚÎȘCĂ (șef secție publicitate și difuzarea presei), telefon 280904; MIRCEA CONTRAȘ (vicepreședinte al consiliului de administrație), telefon 280854; MIRCEA DORGOȘAN (președinte al Consiliului de administrație), telefon 281802, 280625.

Tiparul executat la S.C. MEDIAGRAF S.A. ARAD, str. Feleacului F.N., telefon 250902, fax 250920

Adresa Internet http://adevarul.arad.ro

Horoscop

Sâmbătă, 24 aprilie 2004

Berbec (21.03-20.04). Aveți șansa unor acțiuni concrete, favorizate de susținători puternici.

Taur (21.04-20.05). Ar fi bine pentru siguranța dv. materială să nu intrați în conflict cu șefii și să acceptați unele sarcini mai dificile.

Gemenii (21.05-20.06). Astrele vă ajută să captați atenția unor persoane influente.

Rac (21.06.-22.07). Veți petrece o zi plăcută, recunoscându-vi-se calitățile și fiind recompensați pentru meritele dvs. deosebite.

Leu (23.07-22.08). Comunicarea cu persoana iubită este excelentă.

Fecioara (23.08-22.09). Astrele favorizează din plin începerea unei noi relații. Nu ezitați!

Balanța (23.09-22.10). Imaginea dvs. este foarte bună și veți petrece din plin în compania celor dragi.

Scorpion (23.10-21.11). Păstrați-vă calmul și cântăriți foare bine lucrurile înainte de a întreprinde ceva.

Săgetător (22.11-21.12). Circumstanțele apăsătoare vă pot arunca într-o nouă aventură de doi bani.

Capricorn (22.12-19.01). Veți avea o mare surpriză dacă acceptați o invitație în care nu prea aveați încredere.

Vărsător (20.01-20.02). Aveți posibilitatea de a vă implica într-o afacere de mare anvergură și de perspectivă.

Peștii (21.02-20.03). Încercați să vă temperați și să nu supărați pe cineva apropiat, ale cărui păreri vă interesează.

Utilitare

PRIMĂRIA MUNICIPIULUI

Program de relații cu publicul (camera 5) luni-miercuri-vineri între orele 8-12; marți-joi între orele 8-12; 15-17 - tel. 284.744, tel. centrală 281.850.

PIEȚE, TÂRGURI

Astăzi este zi de piață la Chișineu Criș, Lipova, Pâncota, Felnac, Grăniceri, Hălmagiu, Moneasa, Pecica, Vărșand, Socodor, Vladimirescu, Zimandu Nou, Covăsânț. Târguri **săptămânale** se desfășoară astăzi la Lipova, Pâncota, Hălmagiu, Moneasa.

* Sunt deschise târgurile de animale de la Beliu, Pecica, Lipova, Sântana, Bârzava, Arad-Obor și Sânicolaul Mic.

FARMACII DE SERVICIU

❒ Farmacia **REMEDIUM** Arad, B-dul Revoluției nr. 52-54. Program luni-vineri: 7,30-20,00, sâmbătă 8,00-14,00. Telefon 233195. Eliberează medicamente compensate și gratuite.

❒ Farmacia **„ALEXANDRA"**, str. Tribunul Dobra, nr. 24 (stația tramvai Boul Roșu), tel. 282.062. Program luni-vineri: 7-22; sâmbăta: 8-18; duminica: 9-15. Eliberează medicamente compensate și gratuite

❒ Farmacia **„OMNIAFARM"**, Calea Aurel Vlaicu, Bl. Z28, cu program zilnic de la orele 8,00-22,00. Telefon 271.724. Eliberează rețete gratuite și compensate.

❒ Farmacia **MELISSA** - medicamente alopate și homeopate. Onorăm și rețete gratuite și compensate. Tel. 219.588, Micălaca, str. Abrud nr. 80, bl. 219. Orar: luni-vineri 8-20, sâmbăta 9-16.

URGENȚE STOMATOLOGICE

... asigură Cabinetul din str. Crișan (în spate la Gionelli), program non-stop. Telefon: 253.794.

UROLOGIE

Cabinet urologie (în clădirea Policlinicii Municipale). Program zilnic, inclusiv sâmbăta, între orele 9-12, telefon 213036.

DISPENSAR VETERINAR

❒ Dispensarul veterinar din Aradul Nou efectuează zilnic, orele 8-16 (sâmbăta 8-12 și duminica) examen trichineloscopic, vaccinări antirabice și sterilizări câini-pisici, însămânțări artificiale. Telefon 287.298.

❒ Dispensar veterinar din Curtici: examen trichineloscopic, vaccinări, tratamente, consultații, la toate speciile de animale. Telefon 464.145

ADMINISTRAȚIA FINANȚELOR PUBLICE

Administrația Finanțelor Publice a municipiului Arad: Asistență contribuabili (impozitul pe venitul global) - telefon 280.633, 280.733, int. 198 (persoane fizice) și 125 (persoane juridice) între orele 8,00-12,00. Informații mai pot fi obținute la adresa de web: www.finantearad.ro

ÎNREGISTRĂRI ÎN CAZ DE DECESE

Biroul de Stare Civilă - decese face înregistrări după următorul program: sâmbătă și duminică, între orele 9,00-11,00. Tel. 281850.

TELEFOANE DE URGENȚĂ
POMPIERI 981; 251.212
AMBULANȚĂ ARAD - 961 sau **251.313**
POLIȚIE: 955

Numărul de centrală telefonică al I.J.P. (Inspectoratul Județean de Poliție) Arad: 207.100.

S.C. DISTRIGAZ-NORD S. A. TÂRGU MUREȘ

Sucursala de Distribuție a Gazelor Naturale Arad, Dispeceratul permanent - telefon 218.928; 256.928

DERANJAMENTE CURENT ELECTRIC
Tel. 235.991
INFORMAȚII CFR 231.777

S. C. SALUBRITATE S. A. ARAD

Dispecerat între orele 7,00 - 19,00. La telefonul: 280.873.

PROTECȚIA CONSUMATORULUI
B-dul Revoluției, nr. 50. Telefon: 257.049

DIRECȚIA DE SĂNĂTATE PUBLICĂ - serviciul de permanență: 254.438

GARDA FINANCIARĂ
B-dul Revoluției nr. 79, telefon: 280.971

INSPECTORATUL TERITORIAL DE MUNCĂ ARAD
Str. Episcopiei nr. 11-13, tel.: 211.762, 211.862, 257.251

AGENȚIA JUDEȚEANĂ PENTRU OCUPAREA FORȚEI DE MUNCĂ
Str. Gheorghe Lazăr nr. 20, tel: 281998, 211791.
POLIȚIA DE FRONTIERĂ: tel.: 959

A.T.I.P.O. 1
Călătoriți prin noi în Europa!
PRIMA AGENȚIE SPECIALIZATĂ ÎN TIKETING AUTO
sună REZERVĂRI ȘI INFORMAȚII: caută
TEL.: 254.745, 281.028, 0788.43.68.48
Ofertă specială
TRANSPORT INTERNAȚIONAL DE PERSOANE
AUSTRIA-ITALIA-SPANIA-PORTUGALIA-GERMANIA-BELGIA-OLANDA-FRANȚA
SPANIA 110 EURO
REPREZENTANȚA LUCKY TOUR - SAIZ TOUR societate Spaniolă - Română
GERMANIA 49euro, BELGIA, OLANDA 130euro
REPREZENTANȚA DOUBLE T, ADRIANA TOURISTIK, PRIAMUS, TRANSILVANIA TRANSPORT societăți Germano - Române
ITALIA 80 EURO
REPREZENTANȚA ERIKA INVEST, SAMEX, ADRIANA TOURISTIK
NOU zilnic
(c. 689/2004)

Ieri, la Sala Bingo

Câteva sute de rromi, dornici să obțină un loc de muncă

(Urmare din pagina 1)

În cuvântul său rostit la festivitatea de deschidere a Bursei, Răducan a ținut să sublinieze faptul că, din păcate, majoritatea persoanelor de etnie rromă care au venit să-și caute un loc de muncă nu au act de identitate: „Am pornit o acțiune în anul 2001, s-au organizat la Primărie mese rotunde cu toți factorii de decizie dar nici până acum nu s-au găsit sursele financiare necesare pentru legalizarea situației caselor locuite de rromi. După cum se știe, casele au fost construite în regimul trecut, pe pământul statului, fără forme legale. Or, dacă nu ai domiciliul, Poliția nu îți poate elibera buletin de identitate. Vreau să vă rog să-i treceți pe o listă pe acei pe care îi selecționați, care nu au buletin, și noi vom încerca să le facem buletine de identitate.“ Ștefan Pascu, directorul Agenției Județene pentru Ocuparea Forței de Muncă Arad, le-a solicitat angajatorilor să le ofere o șansă rromilor pentru a-și găsi un loc de muncă ajutându-i, astfel, să se integreze mai ușor în societate: „În comparație cu alți ani se simte o schimbare a mentalității angajatorilor prin aceea că un număr tot mai mare de agenți economici au intenția să angajeze și rromi. Un lucru îmbucurător este acela că sunt puse la dispoziția persoanelor de origine rromă atât posturi necalificate, cât și posturi care necesită studii superioare.“ La rândul său, Alexandra Lincar, purtătorul de cuvânt al AJOFM Arad, a spus: „Bursa locurilor de muncă pentru rromi este una dintre cele cinci burse speciale organizate de către Agenția Națională pentru Ocuparea Forței de Muncă, care vizează un grup țintă: persoanele de etnie rromă care întâmpină greutăți în integrarea pe piața muncii.“

Foto: Al. Marianuț

Agenții economici prezenți, dintre care și o societate comercială patronată de un cetățean de origine rromales, au oferit un număr de 212 locuri de muncă în diverse meseri (zidari, sudori, dulgheri, confecționeri încălțăminte, croitori, asistenți medicali, operatori calculator, inspectori personal etc.).

La conferința de presă organizată după terminarea acțiunii, Ștefan Pascu ne-a declarat că această ediție a bursei a fost o reușită marturie stând și datele statistice. „Dacă la ediția de anul trecut au participat doar nouă agenți economici și au fost oferite 78 de locuri de muncă, acum au fost prezenți 16 agenți cu peste 200 de locuri de muncă. În plus, anul acesta s-a mărit considerabil numărul persoanelor de etnie rromă care au venut să-și caute un loc de muncă." - a spus directorul AJOFM Arad.

În viitorul apropiat AJOFM Arad organizează alte două burse de locuri de muncă. Este vorba despre Bursa Locurilor de Muncă pentru Studenți, care va avea loc în data de 7 mai (deocamdată, locația nu a fost stabilită) și Bursa de Locuri de Muncă pentru Persoanele cu Handicap, care se va ține în data de 14 mai la sediul Asociației Distroficilor Muscular, situat pe strada Corneliu Coposu nr.8.

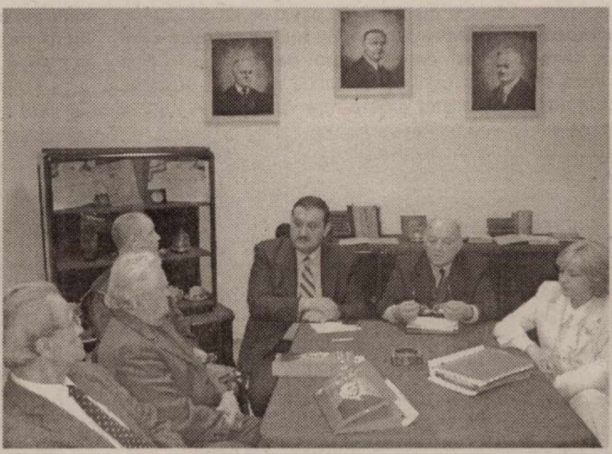

Ieri, Consiliul Director al Asociației pentru ridicarea Monumentului Unirii la Arad i-a primit, la Muzeul memorial VASILE GOLDIȘ, pe membrii juriului concursului național cu tema MONUMENTUL MARII UNIRI. Aceștia sunt: criticul de artă **Octavian Barbosa,** sculptorul **Constantin Lucaci**, arhitectul și sculptorul **Gheorghe Șeptilici**.

Din partea Ministerului Culturii și al Cultelor a fost prezentă doamna ing. **Luminița Constantin**, consilier superior în cadrul secretariatului de stat pentru patrimoniu cultural.

La spitalele din municipiu,

Concurs pentru ocuparea posturilor de directori

La fel cum s-a întâmplat și în cazul unităților sanitare din județ, spitalele din municipiu au un nou consiliu de administrație, în componența cărora se regăsesc reprezentanți ai mai multor instituții de interes public. După alegerea consiliului de administrație amintit, Direcția de Sănătate Publică Arad trebuie să organizeze un concurs pentru ocuparea posturilor de director și la unitățile sanitare din oraș.

Dosarele participanților la concursul ce urmează a avea loc în data de 12 mai a.c., se pot depune la sediul DSP până în data de 07 mai a.c.

M. P.

Dramă pe DN 7

Doi morți, un rănit grav și un VW făcut praf

Ieri noapte, pe Drumul Național 7, ce leagă municipiul Arad de orașul Pecica, a avut loc un accident de circulație deosebit de grav, soldat cu decesul a două persoane și rănirea gravă a șoferului unuia dintre autovehiculele implicate. **Mihai Matei,** de 35 de ani, din Cuca, județul Argeș, în timp ce se afla la volanul unui autotractor cu semiremorcă marca DAF, cu număr de Cluj, a intrat într-o depășire neregulamentară, ajungând pe contrasens, cu viteză, exact în fața unui autoturism marca Volkswagen, condus regulamentar de **Vasile Timiș,** de 32 de ani, din Borșa, Maramureș. Impactul autotractorului cu autoturismul a fost extrem de violent, pierzându-și viața, pe loc, **Margareta Ramona Timiș**, de 25 de ani, soția șoferului autoturismului și încă o persoană, de sex masculin, pasageră în Volkswagen, a cărei identitate nu a putut fi stabilită. Vasile Timiș, singurul care ar fi putut să lămurească identitatea pasagerului care a decedat, a fost rănit foarte grav, fiind internat, de urgență, la Spitalul Județean Arad.

Eugenia Pantea

Foto: Vasile Obșitoș

Trenuri anulate

Datorită unor lucrări la infrastructura căii ferate între stațiile Arad - Aradul Nou, în perioada **26.04.2004 - 05.05.2004,** vor avea loc unele modificări în circulația trenurilor astfel:

- Trenurile internaționale 46-1, 47-2 (Timișoara Nord - Budapesta și retur), vor fi anulate pe distanța Timișoara N - Arad și retur;

- Trenurile internaționale 354-1, 355-2 (Timișoara Nord - Budapesta și retur), vor fi anulate pe relația Timișoara N - Arad și retur și vor circula pe relația Timișoara N (pl. 10,15) - Radna - Arad - Budapesta și retur;

- Trenurile IC 235/238, 231/234 (Timișoara Nord - Cluj N și retur), vor fi anulate pe distanța Timișoara Nord - Arad și retur;

- Trenurile IC 233/232, 237/236 (Timișoara Nord - Cluj N și retur), trenurile accelerate 1743, 1744 (Timișoara Nord - Baia Mare și retur), vor fi anulate pe relația Timișoara N - Arad și retur și vor circula pe ruta deviată Timișoara N - Radna - Arad și retur;

- Trenurile accelerate 1835/1834, 1833/1836 (Timișoara N - Iași și retur), trenurile accelerate 1971/1974, 1972/1973 (Timișoara N - Galați și retur), vor fi anulate pe relația Timișoara N - Arad și retur și vor circula pe relația Arad - Iași și retur respectiv Arad - Galați și retur;

- Trenurile accelerate 1767/1766, 1765/1768 (Timișoara N - Iași și retur), vor fi anulate pe relația Timișoara N - Aradul Nou - Glogovăț - Radna și retur și vor circula în relația Arad - Iași și retur;

- Trenurile 1943/1942, 1941/1944 (Timișoara N - Sighetul Marmației și retur), vor fi anulate pe relația Timișoara N - Arad - Radna și retur și vor circula pe ruta deviată Timișoara N - Timișoara Est - Radna și retur;

- Trenurile personale cu circulație între stația Timișoara N - Arad și retur vor fi anulate pe distanța Aradul Nou - Arad și retur, fiind limitate în stația Aradul Nou, cu excepția trenului 2613 care va fi anulat și a trenului 3114 (Oradea - Arad) anulat pe distanța Arad - Timișoara Nord;

- Trenuri personale din direcțiile Valcani și Sânicolaul Mare, cu circulație pe relația Aradul Nou - Arad și retur vor fi limitate atât la stația Aradul Nou cât și la stația Periam;

Urmare a acestor modificări în circulație, trenurile de pe secția Timișoara Nord - Radna vor suferi unele modificări ale orariilor de mers.

„Pentru relații suplimentare, publicul călător este rugat a se adresa birourilor de informații ale stațiilor", ne mai informează dl. **Bogdan Rolea**, directorul Regionalei de Transport Feroviar de Călători Timișoara.

La Frumușeni

Primarul și viceprimarul au demisionat din funcție

Primarul nou înființatei comune Frumușeni, Viorel Highioșan, și viceprimarul Gheorghe Suciu, și-au depus ieri demisia din funcție. Decizia a fost luată pe fondul lipsei unui spațiu în care Primăria și Poliția să își desfășoare activitatea, chiar dacă inițial imobilele cu pricina existau...pe hârtie.

Fostul primar, Viorel Highioșan, a declarat: **„M-a deranjat că nu am avut un spațiu în care să ne desfășurăm corespunzător activitatea. Inițial, pe hârtie, au existat astfel de spații dar în fond acestea nu erau disponibile. Nu pot să spun cine este vinovat de aceste nereguli. Cert e că în astfel de condiții eu nu mai pot să îmi continui activitatea. Îmi voi vedea în continuare de profesia de preot".**

Urmează ca în perioada imediat următoare prefectul Dan Ungureanu să emită un ordin prin care să numească alt primar, respectiv viceprimar în fruntea comunei Frumușeni.

M. P.

Internaționalizarea educației academice:

Parteneriat între UVVG și mediul de afaceri german

Având în vedere importanța deschiderii academice spre Europa, precum și a dezvoltării cercetării științifice, **Universitatea de Vest „Vasile Goldiș"** Arad, prin **Facultatea de Informatică**, a inițiat o colaborare cu firma **ErTeGe Ltd,** din **Erlangen, Germania.**

Conform înțelegerii, ambele instituții se obligă să depună eforturi de colaborare în scopul realizării unui cadru eficient de promovare a studenților merituoși, în special în domeniul IT.

În acest scop, partenerii vor stabili relații ce vor permite utilizarea mai eficientă a propriilor structuri și resurse, pe bază de deplină egalitate și avantaj reciproc. Se vor realiza grupe de cercetare din care vor face parte studenți, cadre didactice, doctoranzi, masteranzi etc. Vor avea loc schimburi de informații, cărți, publicații din domeniul IT, se vor organiza simpozioane științifice, forumuri în web etc.

Partea germană se va ocupa de promovarea rezultatelor colaborării în Germania, iar mai apoi de încheierea contractelor cu potențialii cumpărători. **UVVG** se va ocupa de dezvoltarea produsului și de identificarea noilor aplicații în România.

S.M.

Cronica măruntă

● La Punctul de Trecere a Frontierei Nădlac, s-a prezentat pentru ieșirea din țară un cetățean român care a încercat să treacă ilegal granița cu ajutorul unui pașaport românesc aparținând altei persoane. **Iulian S.**, de 27 de ani, este din Pașcani, județul Iași, iar pașaportul aparținea fratelui său, de la care l-a furat. El a procedat astfel pentru că fusese returnat din Italia în urmă cu o lună și avea interdicție de a mai pătrunde în Spațiul Schengen, unde dorea să muncească la negru. Pe numele lui s-au întocmit actele premergătoare începerii urmăririi penale pentru fals privind identitatea și tentativă de trecere ilegală a frontierei de stat.

● O cititoare a ziarului nostru din Fântânele ne-a solicitat amănunte referitoare la programul „Inimi pentru Inimi", venit în sprijinul cardiacilor.

Dr. **Codin Olaru**, șeful secției Cardiologie din cadrul Spitalului Clinic Județean Arad ne-a informat că programul cu pricina este derulat de SC Novartis și constă în compensarea cu un procent mai mare a unei liste de medicamente pentru bolnavii de inimă.

Cardiacii interesați de această campanie trebuie să se adreseze pentru **mai** multe detalii, medicului specialist care urmărește evoluția bolii.

● Primăria Municipiului Arad, în colaborare cu ULALA, organizează un concurs inedit, destinat asociațiilor de proprietari din municipiu. Acestea se pot întrece la trei secțiuni: cel mai frumos balcon, cel mai frumos spațiu verde din jurul blocului și cea mai frumoasă scară de bloc.

Cererile de participare pot fi depuse în intervalul 1-15 mai, la camera 5 din palatul Administrativ.

Desemnarea câștigătorilor va avea loc în data 21 mai, în urma evaluărilor făcute de către o comisie de specialitate. Se vor acorda trei premii, în valoare de 5 milioane de lei fiecare.

● Timp de trei zile, controlorii de trafic din cadrul Aeroportului Arad și cei de la Centrul de Dirijare a Zborului Arad vor susține examenul de licență anual. Aceștia vor fi examinați de către Comisia de licențiere de la Autoritatea Aeronautică Civilă Română din București. Conform spuselor lui Dan Bălăcel, directorul Aeroportului Arad, din cadrul instituției pe care o conduce vor trece prin febra examenelor cinci controlori de zbor. Directorul Aeroportului Arad ne-a reconfirmat disponibilitatea firmei de curierat DHL de a începe curse aeriene regulate, cu frecvență zilnică, pe aeroportul arădean. „Vor veni sută la sută. Am bătut palma și urmează să se stabilească data exactă când vom începe." ne-a mai spus Dan Bălăcel.

● În cursul zilei de ieri, peste 200 de oameni cu situații materiale precare din Vladimirescu, Mândruloc și Horia au primit câte un pachet cu îmbrăcăminte. Acțiunea a fost derulată de Societatea de Ajutor Maltez în colaborare cu Primăria Vladimirescu, prin viceprimarul Ioan Crișan.

● Ieri noapte, pe linia de cale ferată dintre Zădăreni și Bodrogul - Nou, trenul autmotor cu ruta Arad - Valcani a accidentat-o mortal pe **Iustina Stăniș**, de 73 de ani, din Arad. Trupul neînsuflețit al femeii a fost transportat la Morga Spitalului Județean, unde s-a stabilit că aceasta a decedat ca urmare a impactului cu locomotiva aflată în mișcare. Nu sunt suspiciuni cu privire la cauzele decesului, din punctul de vedere al Poliției.

Un primar american - în vizită la ziarul „Adevărul"

(Urmare din pagina 1)

Astăzi însă, a povestit primarul, avem un multiplex, adică un cinematograf de mari dimensiuni, care se poate folosi și în alte scopuri decât acelea cinematografice, avem un supermarket absolut unic, în zonă, prin dimensiuni și calitate și mai avem și un centru foarte frumos, care a fost reorganizat și amenajat în așa fel, încât este aerisit, viu, o carte de vizită importantă pentru așezarea noastră..."

Foto: Viorel Musca

Primarul Delfino a mai adăugat că în orașul White Plains intră zilnic 200.000 de oameni, aceștia fiind angajați ai unor companii de prestigiu care funcționează în zonă, cum ar fi IBM, Heineken, Procter&Gamble și multe altele. Încercând să definească afluxul de oameni care își câștigă existența, zilnic, în orașul White Plains, Joseph Delfino a spus: **„Este vorba de o așezare care are, noaptea, 50.000 de locuitori, iar ziua 250.000...."**

Firește, cum de față se afla și șeful Departamentului Politic, **Ioan Iercan**, primarul Delfino a căutat să explice prosperitatea orașului și din acest punct de vedere: **„Sunt republican și lucrez cu șase consilieri, care toți sunt democrați..."** Citind însă uimirea din ochii ziariștilor arădeni, care știu, poate, mai bine decât oricine cum lucrează în țara noastră un primar care are fie și numai trei sau patru consilieri din opoziție, primarul Delfino a completat: **„Secretul succesului în asemena condiții? Ei bine, este vorba de lucrul în echipă. Nimeni nu poate să realizeze singur nimic. Pe mine, când este vorba despre prosperitatea orașului, nu mă interesează din ce formațiune politică vine cel ce este capabil să realizeze un lucru sau altul. Cred cu putere în lucrul în echipă, în colectiv."**

La rugămintea vicepreședintelui Mircea Contraș, primarul Joseph Delfino a vorbit și despre relația sa, ca edil șef, cu presa locală: **„Este o relație fără cusur. Nu prea au ce să scrie de rău ziariștii, fiindcă facem doar lucruri bune..."** Zâmbetele celor prezenți l-a îndemnat pe primar să aprecieze că o relație bună cu presa se poate cultiva doar în momentul în care nu ascunzi nimic. **„Oamenii trebuie să știe tot ce faci. Iar un primar trebuie să le spună, tot timpul, ce face, cum face, de ce face..."** - a explicat Joseph Delfino.

Fiind vorba de prima sa vizită în țara noastră, primarul Joseph Delfino și-a manifestat încrederea că nu este doar una de circumstanță și că va căuta, după ce va cunoaște România mai bine, să le trezească americanilor interesul pentru țara noastră, fie că este vorba de turiști sau potențiali investitori.

***

La finalul întrevederii, care s-a dovedit una prietenească, deschisă, primarul Joseph Delfino ne-a oferit și un scurt interviu, în exclusivitate:

- D-le primar, ce părere aveți despre români și România, după o primă vedere?

- Una deosebită. Am crezut altceva, dar m-am convins că sunteți un popor aparte, foarte harnic, cu potențial, sunteți ospitalieri și foarte dornici să realizați lucruri minunate. Am vizitat numai Timișoara, dar mai stau câteva zile și sper să văd și Aradul. În orașul dumneavoastră am avut ocazia să vizitez doar Societatea „Contor Zenner".

- Cum vi s-a părut?

- Excepțională. Acolo sunt oameni de calitate, care lucrează pentru bani suficienți încât să poată duce un trai decent în România. Sigur, salariile de aici nu se pot compara cu acelea ale unui lucrător american, dar având în vedere trecutul dumneavoastră, este un început pe linia căruia ar fi bine să vă mențineți.

- Fiindcă veni vorba, cât câștigă un muncitor în White Plains?

- ... Mult. Este o zonă scumpă. Salariile sunt mari, tocmai pentru că este o zonă scumpă, unde trebuie să câștigi mult ca să-ți poți achita datoriile către stat, respectiv să duci un trai decent.

- Ce știați despre România înainte de a veni aici?

- Știam, oricum, altceva decât ceea ce văd...

- Adică? Să înțelegem că televiziunea americană ne-a prezentat într-un mod nu tocmai pozitiv?

- Oarecum. Dar asta nu înseamnă că am pornit la drum cu idei preconcepute. Sunt convins că am să păstrez legătura cu România și că voi face tot ce îmi stă în puteri pentru ca venirea mea aici să nu se rezume doar la o simplă vizită și atât.

- Există o comunitate românească la White Plains?

- Există, este formată din câteva zeci de români, despre care însă nu știu foarte multe lucruri, fiindcă... așa este și normal, cred. Dacă primarul ajunge să audă despre o anumită comunitate în mod special, înseamnă că există acolo niscaiva probleme. Așa că este foarte bine că nu am auzit foarte multe despre comunitatea românească. Semn că este pașnică, disciplinată, perfect integrată.

- Veți reveni în România?

- Sută la sută.

In memoriam

„Am ars ca o flacără pentru școala de istorie românească"

S-a stins din viață ***PROFESORUL****, de la Liceul din Sebiș,* ***AVRAM CONSTANTIN.***

Născut în Munții Apuseni, pe valea Arieșului Mare, în comuna Gârda de Sus, satul Iarba Rea, unde a funcționat ca învățător suplinitor între 1957-1959, după care a urmat cursurile Facultății de Istorie - Filosofie din cadrul Universității „Babeș - Bolyai" din Cluj, absolvită în 1964, activând mai apoi neîntrerupt timp de 39 de ani ca profesor de istorie la Liceul din Sebiș.

A avut rezultate remarcabile la clasă, obținând la olimpiadele școlare numeroase premii și mențiuni la fazele județene și naționale. A fondat muzeul școlar de istorie și etnografie, care în anul 2000 a devenit baza înființării Muzeului Țării Zărandului din Sebiș. Pe lângă activitatea didactică a scris mai multe cărți cu conținut istorico-etnografic: „Avram Iancu - măreția demnității" (1999), „O istorie a românilor în cântece" (1999), „Tradiții și obiceiuri din Țara Moților" (2001), „Eroism și trădare - martiriul lui Horea, Cloșca și Crișan" (2002), „Conducători de țară și neam. Mari personalități politice din istoria românilor" (2003).

Mi-a mărturisit că în viață, în cea de dascăl prin excelență, s-a condus după câteva principii imperative: „Am ars ca o flacără pentru școala de istorie românească".

Corect și cinstit, exigent cu sine pentru a putea pretinde și celorlalți, drept și bun, altruist nepereche, divaga adesea, ca nimeni altul, argumentând: bunătatea, spunea, este înduioșitoare universală pentru tot ce trăiește, mai ales pentru om, pentru că dintre toate ființele vii este cel mai capabil de a suferi. Adăuga apoi în momente de confesiune intimă că lumea aceasta poate părea reprezentativ - muzeu de caricaturi, intelectual - ca o casă de nebuni, moral - ca o peșteră de hoți. Însă omul căruia semenii săi îi sunt străini, care nu se vede decât pe sine, iar cei din jur îi par simple manechine făcute să-l servească sau să-l contrarieze, acesta vede, în momentul morții sale, stingându-se întreaga lume. Dimpotrivă, acela care se recunoaște în aproapele său, în tot ceea ce face și-și trăiește viața ținând seama de existența oricărei ființe, acela nu pierde murind decât o parte nesemnificativă a vieții sale.

Spunea că nu îi este frică de moarte. A știut să trăiască demn, va ști să moară cu demnitate. În „Tradiții și obiceiuri din Țara Moților" scria: „Marea despărțire nu reprezintă o încheiere definitivă a destinului individului, o trecere dincolo, în care nu mai există nimic, nu se mai continuă nici o legătură cu lumea viilor. Dimpotrivă, această trecere semnifică numai moartea biologică, a trupului pentru că se menține o legătură permanentă cu sufletul celui decedat".

Din tulpina puietului cresc ramuri, frunze, apoi vin florile, fructele care, sub forma semințelor sunt masa unor forme viitoare.

Profesorul Avram Constantin *nu mai este printre vii și totuși este și va fi. A rămas și „frunze" și „flori" și „semințe" - posibile germinații viitoare.* ***Profesorul Avram Constantin*** *este de acum, ca și natura, etern prin ceea ce a gândit și făptuit ca* ***OM*** *și* ***DASCĂL*** *pentru atâtea și atâtea generații de elevi.*

Dumnezeu să-l odihnească în pace!

Prof. Octavian Ana

Vizita delegației magistraților germani din Landul Saar (Germania) la Universitatea de Vest „Vasile Goldiș"

Reprezentanți ai Uniunii Magistraților din Saarland (Germania) au efectuat o vizită la Facultatea de Drept a Universității „Vasile Goldiș" din Arad, oraș în care timp de două zile au fost oaspeții Asociației Magistraților arădeni.

Pe durata vizitei la Universitate, delegația magistraților germani condusă de d-l Dieter Fischbak - președintele Tribunalului Social din Saarbrücken - a fost însoțită de dl. prof. univ. dr. Aurel Ardelean rectorul Universității, de președintele Secției Civile a Tribunalului Arad, Ioan Trifa (decanul Facultății de Drept) și de Vlad Florentin - judecător, președintele Asociației Magistraților din Arad.

Vizita delegației germane a fost de fapt un schimb de experiență pe probleme de legislație în procesul de aliniere a acesteia la standardele și cerințele Uniunii Europene și totodată un răspuns la o vizită efectuată de reprezentanți ai Asociației juriștilor arădeni care anul acesta au participat în Germania la o importantă conferință europeană pe probleme specifice domeniului.

Primăvara studențească

● Expoziție de pictură la Complexul Studențesc M din Micălaca

În a cincea zi a proiectului „Primăvara studențească", inițiat de către Liga Studenților Universității „Aurel Vlaicu" Arad, printre multitudinea de activități culturale desfășurate de către studenți, s-a numărat și o expoziție de pictură. Cele 23 de lucrări, puse la dispoziție de către câtiva arădeni talentați, au fost expuse în Complexul Studențesc M al Universității, din Micălaca. Cele mai multe sunt semnate de către doi artiști în devenire, **Dacian Giura** și **Patrik Califano** - studenți la arte plastice. Lucrările lui **Dacian Giura** reprezintă proiecte pentru ilustrate de carte și pentru afișe, iar cele ale lui **Patrik Califano**, interpretări executate după alte modele de picturi.

Foto: Viorel Musca

Vicepreședinta Ligii Studenților Universității „Aurel Vlaciu" - **Bianca Serea** - ne-a declarat că este prima expoziție de acest gen de amploare și **„sperăm să atragem cât mai mulți iubitori de arte plastice. Prin aceste acțiuni, încercăm să promovăm tinerele talente. Vom mai organiza și pe viitor astfel de vernisaje, nu numai de pictură, ci și de sculptură și fotografie."**

Prof. univ. dr. Lizica Mihuț - rectorul Universității „Aurel Vlaicu" Arad s-a declarat foarte mulțumită de acțiunile studenților. **„Mă bucur că Liga Studenților este foarte activă și ne-a făcut surpriza unei expoziții de pictură, care se înscrie în proiectul „Primăvara studențească". După expoziția foto, ce a avut loc cu câteva săptămâni în urmă în aceeași locație, a urmat o expoziție de pictură. Universitatea „Aurel Vlaicu" este un spațiu deschis spre Cetate. Noi vom găzdui cu foarte mare bucurie toate expozițiile arădenilor și nu numai ale lor. Dorim să realizăm o Universitate așa cum este ea în lume, un centru al dezvoltării academice, științifice, dar și culturale"**, ne-a declarat rectorul Universității „Aurel Vlaicu".

Nadia Bodran

Salariații din învățământ - marginalizați și umiliți

Colegiul Liderilor Federației Sindicatelor Libere din Învățământ întrunit în ședința din data de 22 aprilie 2004, analizând starea materială a salariaților din învățământ, constată că această categorie socio-profesională continuă să fie marginalizată și umilită de factorii decizionali din România - ne transmit liderii celor două sindicate arădene, prof. **Dănuț Ienesescu** și prof. **Marius Göndor.**

În timp ce guvernanții și clasa politică afirmă în permanență că, datorită situației economice a României, bugetul învățământului trebuie să fie unul de austeritate, în alte sectoare bugetare, prin legi speciale, salariile au fost majorate substanțial, cea ce a condus la creșterea decalajului între salariile personalului din învățământ și cele ale salariaților din aceste sectoare.

Colegiul Liderilor F.S.L.Î. consideră că majorarea salariilor personalului didactic în medie cu 5% este total insuficientă pentru rezolvarea problemelor sociale cu care se confruntă personalul din învățământ și, în consecință, solicită Guvernului și Parlamentului României:

● Începerea imediată a negocierilor unei legi speciale de salarizare pentru toți salariații din învățământ, inclusiv personalul nedidactic, care să se aplice de la 1 iulie 2004;

● Stabilirea prin această lege specială de salarizare a valorii coeficientului de multiplicare I la nivelul salariului minim pe economie.

În situația în care revedicările noastre nu sunt soluționate, vom trece la următoarele forme de luptă sindicală:

● Grevă de avertisment în data de 26 mai, între orele 11,00-13,00;

● Miting urmat de un marș de protest în data de 2 iunie 2004.

Totodată, Colegiul Liderilor F.S.L.Î. își rezervă dreptul de a continua acțiunile de protest prin neîncheierea situației școlare, boicotarea testărilor naționale și a examenului de bacalaureat, precum și prin declanșarea grevei generale.

Satisfacție deplină la UDMR Arad

„Statuia Libertății" a fost reamplasată

„Avem o satisfacție deosebită pentru că, până la urmă, s-a finalizat cu bine amplasarea Statuii Libertății în Piața Pompierilor", a declarat Király András, președintele UDMR Arad, în cadrul conferinței de presă de ieri. Liderul Uniunii arădene a relatat pe scurt fazele premergătoare amplasării „Statuii Libertății" precizând că, **„ceea ce s-a cerut de către Ministerul Culturii și Cultelor a fost respectat"**, adică întoarcerea monumentului la 45 de grade, față de locația inițială.

Vicepreședintele Czister Kalman a ținut să mulțumească autorităților locale, Inspectoratului în Construcții, inginerilor de specialitate și personalului din cadrul Primăriei Arad, care au acordat asistență tehnică și juridică pentru ca amplasarea „Statuii Libertății" să se facă în condițiile legii.

Conform celor declarate de către reprezentanții UDMR, pentru amplasarea și restaurarea monumentului s-au cheltuit 250 de mii de euro, doar întoarcerea soclului la 45 de grade costând 100 de mii de euro. Banii au fost strânși de către Asociația „Statuii Libertății" prin colectă publică, Guvernul Ungar contribuind, printr-un proiect, cu 150 de mii de euro. De asemenea, în Ungaria a fost făcută o colectă publică în urma căreia s-au strâns 6 milioane de forinți.

Întrebat cum comentează faptul că Arcul de Triumf va fi prezentat, la inaugurarea Parcului Reconcilierii, doar printr-o machetă, deputatul Tokay nu a dorit să comenteze, în schimb a specificat că amplasarea „Statuii Libertății" va face ca și Arcul de Triumf să fie finalizat cât de curând.

În ceea ce privește personalitățile care vor participa, duminică, la inaugurarea Parcului Reconcilierii, liderii Uniunii arădene au precizat că vor fi prezenți Markó Béla, președintele UDMR, Péter Medgyesi, prim-ministrul Republicii Ungare, Dávid Ibolya - vicepreședinte al Parlamentului, Hiller Istvan - ministrul culturii și delegați din partea localităților Ungare care sunt înfrățite cu Aradul.

Din partea oficialităților române vor participa la inaugurare Răzvan Theodorescu, ministrul Culturii și al Cultelor și Viorel Hrebenciuc. Nu în ultimul rând, va fi prezent la Arad și Jonathan Scheelee, șeful Comisiei Europene în România.

Manifestările dedicate inaugurării Parcului Reconcilierii vor începe la orele 12.00, cu imnul de stat al României precedat de cel al Republicii Ungare și se vor încheia în jurul orelor 17,00, printr-un program festiv la Palatul Cultural.

Daniel Albu

Ioan Gabor - candidatul PUNR la Primăria Aradului

Reprezentanții PUNR Arad au prezentat ieri, în cadrul conferinței de presă, candidatul nominalizat la Primăria Aradului, în persoana lui Ioan Gabor, vicepreședinte PUNR Arad. **„Am acceptat această nominalizare cu credința sinceră că Aradul și locuitorii lui au nevoie, în mandatul 2004 - 2008 care depinde și de integrare, de un alt tip de ofertă politică, și aici mă refer la oferta europeană"**, a declarat noul candidat. De asemenea, Ioan Sălăjan a fost numit președinte interimar la municipiu (în locul lui Ioan Miclăuș), iar prin Iosif Crețiu s-a completat lista vicepreședinților PUNR. Prim vice președinte interimar rămâne Ioan Popa.

Anca Șumălan

Livius Ioja a fost lansat de către Petre Roman

Ieri, în sala de spectacole a Teatrului Ioan Slavici, Petre Roman, liderul FDR la nivel național, l-a lansat pe Livius Ioja candidat pentru Primăria Aradului. Aceasta, la două zile după ce Ioja a fost ales, în unanimitate, președinte al organizației județene. Atmosfera a fost deosebită, Petre Roman având tactul de a-l plasa în prim-plan pe Ioja. Ca o noutate electorală, Petre Roman a lansat ideea că primarul, ales de către cetățeni, este de fapt liderul opiniei publice.

Gheorghe Ioja candidat pentru Primăria Aradului.

S. Todoca

PNL și-a definitivat listele de consilieri

Biroul Permanent Teritorial și Comitetul Teritorial de Conducere ale PNL Arad au definitivat și validat ieri listele de consilieri municipali și județeni. Astfel, pentru Consiliul Municipal au fost propuși următorii: Gavril Popescu, Valentin Neamț, Tiberiu Dekany, Liviu Bobar, Cornel Pădureanu, Loredana Cismaș, Ovidiu Moșneag, Lucian Palcu, Gheorghe Schill, Mircea Vancu, Dacian Țolea, Mircea Săcui, Dumitru Gavrilă și Tiberiu Novac. De asemenea, pentru Consiliul Județean au fost numiți: Titu Gheorghiof, Gavril Popescu, Mihai Calimente, Ioan Florea, Paul Flueraș, Aniela Fâciu, Adrian Țolea, Cristian Stragea, Sever Jurcă, Eugen Vancu, Emil Cismaș, Ioan Cristina, Valeriu Dragoș, Gheorghe Lászlo, Bujor Buda, Dimitrie Muscă și Gheorghe Medrea.

Anca Șumălan

Dorel Popa scoate chitanțele

Președintele PSD Arad, Dorel Popa, s-a arătat mirat de faptul că deputatul Titus Gheorghiof a putut să acuze Poșta că a distribuit gratuit broșurile referitoare la realizările administrației Dorel Popa- PSD. Popa a prezentat presei chitanța care dovedește că PSD Arad a plătit 60 de milioane Poștei. În plus, Rodica Borza a adăugat că Gheorghiof ar trebui să știe că nu mai suntem în epoca în care angajatele de la Poștă pierdeau ore întregi pentru a linge mii de timbre, ci se aplică o simplă ștampilă, care ține loc de timbru. Pentru că tot a fost vorba despre realizările PSD, d-na Borza ne-a bombardat cu cifre referitoare la locurile de muncă, scăderea șomajului, taxe și impozite etc.

Simion Todoca

Cristian Moisescu ține PD în espectativă

Reprezentanții PD Arad au prezentat ieri în cadrul conferinței de presă situația lui Cristian Moisescu, care a fost invitat de Partidul Democrat să facă parte din această formațiune. **„Noi i-am făcut oferta de a veni la Partidul Democrat, dar încă nu am primit nici un răspuns"**, a declarat Gheorghe Seculici, președintele PD. De asemenea, președintele a precizat că listele de candidați nu sunt încă definitive, anunțând că: **„Nu este nici o grabă în finalizarea listelor. Cel mai probabil acestea vor fi date publicității numai la sfârșitul acestei luni"**. Cât despre o eventuală întâlnire cu reprezentanții PNL, Seculici a precizat: **„Noi vorbim mai tot timpul la telefon, deoarece momentan nu sunt probleme care să necesite discuții pentru un eventual sprijin reciproc"**.

Anca Șumălan

Avram Crăciun nu mai candidează pentru Consiliul Județean

Ieri, în prezența ministrului Ilie Sârbu, Biroul Executiv Județean al PSD Arad a operat modificări în lista de candidați pentru Consiliul Județean. Senatorul Avram Crăciun a renunțat la locul trei pe listă, în favoarea președintelui TSD Arad, Dorel Căprar, care era pe locul șase. Pe acest loc a fost trecut un alt tânăr, Cosmin Pereteatcu, președintele unei organizații de cartier. Din cauza unor probleme de incompatibilitate, d-na Florica Grec a renunțat la locul doi, în favoarea d-nei Zoea Rotaru.

Simion Todoca

VORBE, NU FAPTE

Jenant, domnule Popa!

Gavril Popescu

Iată că după 79 de ani de la dezmembrarea Statuii Hungaria Milenară, un primar al Aradului, care ne vorbește într-o limbă română nazală, cocoțat de la amvonul bisericii sale în fruntea stafului local al partidului-stat - a se citi PSD -, reamplasează Monumentul celor 13 generali martiri de la Arad, simbol al revoluției maghiare și al stăpânirii acestora în acest spațiu al spiritualității ortodoxe române.

Sub Lupă

Primarul Dorel Popa, intră cu buldozerele în istoria românilor și, ca pe vremuri Ceaușescu, la o ridicare de mână a sa și a unei părți a consilierilor locali, dărâmă clădiri care mai până ieri erau socotite ca având valoare istorică.

Nesocotind voința a zeci de mii de cetățeni ai Aradului, cu o furie demnă de o cauză mai bună, primarul ales în anul 2000 de o minoritate (aprox. 28.000 de alegători din cei 156.465 de cetățeni cu drept de vot), își bate joc de memoria celor care au trudit de-a lungul istoriei, la făurirea acestei țări.

Oare de ce, vă puteți întreba, stimați cititori ai acestei rubrici. Răspunsul este simplu: pentru că actualul primar al Aradului mai vrea să-și bată joc de cetățenii urbei noastre încă 4 ani și pentru aceasta este dispus să facă orice, inclusiv să scoată istoria românilor la mezat, să o vândă pentru câteva voturi în plus. Înfruptându-se copios din gândirea machiavelică, potrivit căreia scopul scuză mijloacele, el a promovat în Consiliul Local Municipal, în schimbul eventualelor voturi ale unei părți din alegătorii Aradului, hotărârea de reamplasare a unui monument atât de controversat.

Ceea ce se întâmplă în fosta Piață a Pompierilor, în aceste zile triste pentru spiritul românesc, marcat, vrem nu vrem, de gândirea ortodoxă, este rezultatul unui troc politic la care s-a dedat Dorel Popa, confirmând încă o dată că a devenit primarul de tristă amintire al Aradului. Să fim bine înțeleși. Nu avem nici un resentiment față de concetățenii noștri de etnie maghiară. Chiar îi și felicităm pentru abilitatea cu care au negociat protocolul politic încheiat la nivel local cu PSD, în principal cu președintele acestei formațiuni, vremelnicul primar Dorel Popa.

Pentru a mai drege busuiocul, guvernanții actuali ai României, șefii politici ai lui Dorel Popa, au cosmetizat ambițiile politice ale acestuia prin formula „Parcul reconcilierii româno-maghiare". Doar că la Arad un asemenea parc nu își are nici o relevanță, românii și maghiarii de aici oferind un model de conviețuire interetnică și de toleranță confesională. Probabil că de la București și Budapesta se vede altfel istoria acestui spațiu. Un parc al reconcilierii, dacă chiar este nevoie de așa ceva, era cu siguranță mai potrivit ... în altă parte.

Sub Lupă

Duminică însă, cu tricolorul pe piept, primarul nostru de tristă amintire, va inaugura, împreună cu primul ministru ungar, un parc în care românii nu sunt reprezentați, regăsindu-se doar maghiarii, cu un monument scos din tenebrele istoriei. Halal reconciliere! Absența la Arad a premierului român demonstrează, încă o dată, că toată tevatura cu parcul reconcilierii are un iz electoral. Jenant, domnule Popa!

Contor Zenner

(Urmare din pagina 1)

În acest context avem de pronunțat cuvinte de mulțumire firmei germane Contor Zenner pentru posibilitatea oferită cu generozitate românilor de a demonstra că, profesional vorbind, sunt bine pregătiți, competitivi și suficient de motivați, capabili de performanță tehnică și de aici concluzia că europenii nu se vor înșela acceptându-ne în marea lor familie occidentală.

O dată mai mult s-a vorbit în termeni elogioși despre Contor Zenner nu mai departe decât în cursul zilei de ieri, la Clubul Presei, unde ziarul nostru a avut privilegiul de a primi vizita primului primar american descins pe meleagurile noastre. Domnia sa, dl. primar Joseph Delfino al orașului White Plains aflat în apropiere de metropola newyorkeză a exprimat cuvinte de înaltă apreciere pentru cele constatate și admirate la această întreprindere arădeană. Din câte am înțeles, distinsul oaspete a avut amabilitatea să aprecieze că vizitând Contor Zenner este sigur că întreprinzătorii americani ar putea veni în Arad unde ar beneficia de condiții atrăgătoare de afaceri. Dl. primar a remarcat în primul rând buna pregătire profesională a românilor, capacitatea lor de integrare într-un sistem bine organizat de muncă și nu în ultimul rând cheltuielile foarte mici pentru forța de muncă, de numai 150-200 de euro pe lună pentru salarizarea unui angajat.

Distinsul oaspete american s-a exprimat în termeni binevoitori față de noi, desigur, ca un bun ambasador al relațiilor americano-române, dar având în vedere că vine dintr-unul dintre cele mai puternice orășele industriale americane, ocupantul locului șase din cele 30 de mii de qautri (zonă administrativ-teritorială din SUA comparabilă cu fostele raioane din România) mesajul domniei sale este și unul în planul managementului. După ce a văzut la Contor Zenner este clar că se va întoarce în America mai documentat în privința capacității tehnice a românilor și a oportunităților de afaceri americane în Arad.

Contor Zenner este emblema noii industrii arădene în plină afirmare și restructurare, unul dintre cele mai importante obiective ale noii economii arădene, dar nu singurul: Zona Industrială de Vest este reprezentată de alte companii europene de prestigiu precum Leoni ori Takata Petri pe care oaspetele american nu le-a văzut. Dacă ar fi avut timp să viziteze și aceste întreprinderi, și-ar fi putut întări primele impresii realizând că exemplul întreprinderii româno-germane de contoare de înaltă performanță nu este un fel de rara avis a noii industrii arădene.

Din culcuș de câine, în puf american

*Vă mai amintiți de Mirabela, fetița care, imediat după naștere, a fost găsită de o cățelușă? **„O iubesc. Intenționez să o duc acasă, să o cresc lângă ceilalți copii, considerând că unul în plus nu mai contează"** - declara, la puțin timp după naștere, mama fetiței. Dar nu a făcut ce a spus. Mirabela a rămas abandonată în Maternitate, iar apoi a ajuns la Leagănul de copii. Destinul i-a oferit, însă, o mare șansă: aceea de a fi înfiată în SUA.*

Povestea

Ziua de 8 februarie 1997 a rămas întipărită în mintea sătenilor din Seliștea, Cărand. Pe oricine întrebi, știe să-ți spună întreaga poveste a fetiței găsită de cățelușă. La mai bine de șapte ani de la eveniment, relatările oamenilor sunt ceva mai detașate. Timpul a transformat un fapt senzațional într-unul aproape banal. Minerva Cârpaci - absolventă a cinci clase, mamă a cinci copii, necăsătorită, muncitoare zilieră - a dat naștere, într-un mod mai puțin obișnuit, unei fetițe. Ea a născut în timp ce se afla în grădină un copil care nu a scos nici un sunet. **„L-am lăsat jos și m-am dus să aduc o pătură. Când am venit înapoi, pruncul nu mai era"** - își amintește Minerva Cârpaci. Nou-născutul fusese găsit de cățelușa Dana, care presimțind probabil că este în pericol să moară de frig, l-a târât până la o căpiță de fân unde se afla culcușul a trei cățel mici. Fetița a fost descoperită de stăpâna cățelușei, **Lucreția Iancu,** care a răspândit vestea.

Mama - învinuită de pruncucidere

Acolo a fost descoperit de Lucreția Iancu, stăpâna cățelușei, uimită de o asemenea întâmplare nemaiauzită prin aceste locuri. Mica făptură s-a dovedit a fi o fetiță sănătoasă, dar pentru orice eventualitate a fost transportată, împreună cu mama, la Spitalul Matern din Arad. **„Medicii au stabilit că fătul a fost născut înainte de termen, cu greutatea de 1.700 grame și lungimea de 43 centimetri, ceea ce presupune o naștere în luna a șaptea, săptămâna 31 sau 32. Asupra fătului nu s-au constatat leziuni de violență, în afară de cele produse prin vehicularea lui de către cățea"** - se arată într-unul din actele aflate la dosarul 137/1997, în care Minerva Cârpaci a fost învinuită pentru săvârșirea infracțiunilor de tentativă de omor și pruncucidere.

Procurorul criminalist **Felician Aug. Petrușca** a decis, în cele din urmă, scoaterea de sub urmărirea penală a învinuitei: **„Considerăm că învinuita nu a comis o infracțiune de tentativă de omor. Nașterea a fost precipitată, neașteptată și neprevăzută la acea dată de către învinuită. În ceea ce privește pruncuciderea, aceasta este o infracțiune care se săvârșește de către mama aflată într-o stare de tulburare pricinuită de naștere. Starea de tulburare a învinuitei trebuie luată în seamă, având în vedere circumstanțele de fapt în care a avut loc nașterea."**

Cei trei „frățiori" ai Mirabelei

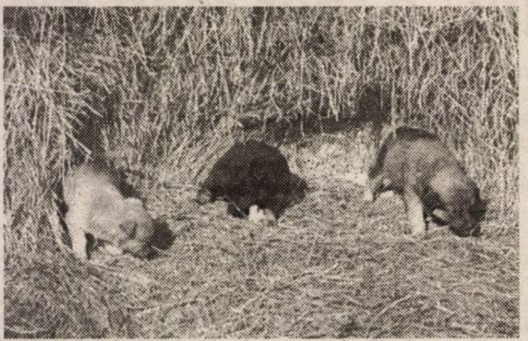

Din Seliște, în Pensylvania

Scoasă de sub urmărire penală, Minerva Cârpaci a revenit la o viață liniștită. Atât de liniștită încât a și uitat de fetița pe care o născuse în grădină. Mirabela a fost reanimată la Maternitatea din Arad, unde ajunsese într-o stare deosebit de gravă, în șoc hipotermic și cu leziuni epicraniene. Ea a rămas abandonată în spital, iar după o perioadă de timp, a fost dusă la Leagănul de copii. Nefiind vizitată de nimeni din familie, ea a primit, în scurt timp, statutul juridic de „copil abandonat" și a devenit adoptabilă. Șansa ei a venit tocmai din SUA. O familie tânără din Pensylvania și-a manifestat dorința de a înfia doi copii din România. La Mirabela a ajuns prin intermediul unor fundații - americană și română, aflate în relație contractuală. La 2 septembrie 1999, când avea doi ani și jumătate, Mirabela a luat drumul Americii. Odată cu ea, aceeași familie a înfiat și un băiețel, un pic mai mic decât fetița, coleg de leagăn de-al ei.

Îi plac cartofii și înghețata

Din rapoartele post-adopție care au ajuns la Direcția pentru Protecția Drepturilor Copilului (DGPDC) din Arad, reiese că Mirabela s-a integrat foarte bine în noua ei familie, împreună cu frățiorul. **„Mănâncă bine, îi plac cartofii și înghețata. Participă la un program de dezvoltare a copiilor prin joc. A învățat să se îmbrace și să se încalțe corect. Cântă, îi place să se uite la desene animate, să se joace cu păpuși Barbie, dar și cu fratele ei. Părinții sunt încântați că Mirabela învață foarte mult și foarte repede și își dedică foarte mult timp copiilor"** - spicuiește din rapoartele post-adopție **Elena Robotyin,** purtător de cuvânt al DGPDC. Ultimul dintre aceste rapoarte este datat din 3 octombrie 2000, când Mirabela avea trei ani și jumătate. Acum, ea are șapte ani și este, cu siguranță, școlăriță. Nu se mai știu noutăți despre viața ei, deoarece rapoartele post-adopție sunt obligatoriu de întocmit doar doi ani de zile de la momentul înfierii. Cu siguranță însă, cel puțin din punct de vedere material, viața Mirabelei este mai ușoară decât ar fi fost la Seliștea, Cărand. Familiile adoptive din străinătate sunt recunoscute ca fiind bogate, știut fiind că o adopție costă câteva zeci de mii de dolari.

***

Minerva Cârpaci nici nu știe să numere, probabil, atâția bani. La șapte ani de la nașterea Mirabelei, ea a rămas aproape aceeași. Nu are nici acum un loc de muncă, a mai născut o fetiță, iar unul dintre băieții ei a plecat să muncească în străinătate și își mai ajută familia cu bani. Cățelușa Dana a pierit. Doar puii ei mai trăiesc, fără să realizeze că preț de câteva clipe, au fost „frații" unei fetițe pe nume Mirabela.

Diana Duțu
Foto: V. Musca

Cățelușa Dana, pe vremea când era vedeta satului

La putere, cu orice preț?

Se spune că politica, printre atâtea altele, este (și) arta compromisului. Posibil. Detensionările, liniștea, pacea ar fi imposibile dacă părțile - fie ele popoare ori partide - n-ar lăsa de la ele, dacă n-ar ține cont una de alta, dacă nu și-ar face concesii reciproc. Adică, dacă n-ar face ceea ce numim un compromis.

Accente

Artă este însă a ști până unde te poți duce cu compromisul, pentru a nu face din acel compromis o compromitere, pentru a nu pierde irecuperabil, pentru a nu aduce atingere unor interese naționale majore și unor sentimente naționale. Privind lucrurile din acest punct de vedere, este greu de spus de câtă artă a dat dovadă administrația din „epoca" Constantinescu, atunci când a încheiat Tratatul cu Ucraina, în condiții foarte avantajoase pentru ucraineni, care s-au trezit cu teritorii care nu le-au aparținut niciodată. Teritorii care au fost românești și pe care, acuză istoricii - și nu doar ei - nu avea nimeni dreptul să le înstrăineze, doar ca să pară... european!

Dar ce vorbim noi despre compromisuri compromițătoare din vremea lui Constantinescu, când astăzi, în mandatul lui Ion Iliescu, lucrurile nu stau cu nimic mai bine. Partidul de guvernământ, condus de Adrian Năstase, pare decis să nu fie preocupat decât de propriile interese. De menținerea la putere cu orice preț. Iar prețul e mare. PSD a făcut UDMR-ului concesii după concesii. A călcat pe propria imagine, a călcat pe sentimentele ardelenilor. Pe propria imagine a călcat și în privința Parcului reconcilierii. Năstase (și Ion Iliescu), pe când se aflau în opoziție erau potrivnici reamplasării statuii maghiare, cum împotrivă au fost și acum câteva luni, deși o strecuraseră în protocolul de colaborare încheiat cu UDMR în 2002. Tot acum câteva luni, ministrului Răzvan Teodorescu îi repugna atât ideea, cât și grupul statuar, pe care îl considera caduc din punct de vedere artistic. A fost suficient să sufle vântul electoral și iată, mâine, același Răzvan Teodorescu va veni la Arad să salute (cu dragă inimă?!) reamplasarea statuii pe care liberalii o consideraseră nepotrivită pentru spațiul românesc.

Accente

Poți, oare, în numele compromisului „necesar" să faci troc cu sentimentele românești? Te poți compromite în așa hal încât până și propriile-ți judecăți de valoare să le negi de la o zi la alta? Poate albul să fie impus electoratului ca fiind negru și se poate oare să-i pretinzi aceluiași electorat să mintă și el ca tine, om politic? Poți, că tocmai asta constatam, că se poate. Dar asta nu înseamnă că electoratul te va ierta și te va urma. Electoratul n-are interes, precum PSD, să rămână la putere.

Tristan Mihuța

Simpozion - „Imaginație și creativitate"

Imaginația și creativitatea copiilor, modalitățile de stimulare și dezvoltare a acestora se află, astăzi, în atenția a nu mai puțin de 90 de cadre didactice - educatoare, învățători, institutori și profesori din municipiul și județul Arad. Opiniile dascălilor sunt dezbătute în cadrul simpozionului **„Imaginație și creativitate"**, manifestare organizată de **Grădinița P.P. Nr. 19,** sub patronajul Inspectoratului Școlar Județean și al Casei Corpului Didactic. Aflat la prima sa ediție, simpozionul se desfășoară pe patru secțiuni și are scopul de a sublinia importanța dezvoltării/cultivării creativității de la cele mai fragede vârste, creativitatea fiind considerată una dintre cele mai importante valori umane, sociale și educaționale. **„Ca educatori ai școlii românești, dorim ca prin acest simpozion să ne aducem modesta contribuție la valorificarea ideilor și strategiilor didactice folosite la modernizarea conținuturilor, a metodelor și tehnicilor de lucru în cadrul activităților didactice, servind în acest scop idealurilor învățământului - în general și învățământului preșcolar - în special, din județul nostru, accentuând ideea că dezvoltând creativitatea dezvoltăm «aurul psihologic» al personalității copiilor"** - precizează **inst. Florica Tiba,** director al Grădiniței PP Nr. 19 Arad.

D. Duțu

Parlamentul European poate răspunde, Justiția română, nu!

În decembrie 2003, Mircea Ardelean, din Arad, s-a adresat justiției, formulând o plângere penală împotriva mai multor persoane, învinuite de falimentarea S. C. Sanevit S. A. Arad. Printre acestea se numără: Nicolae Văcăroiu, fost prim-ministru al României (actualul președinte al Senatului); Iulian Mincu, fost ministru al Sănătății și alții. Deși au trecut mai bine de patru luni de zile, M. Ardelean (fost acționar la Sanevit) nu a primit nici un răspuns din partea Parchetului. Ardelean s-a adresat recent Parlamentului European. „În 16.03.2004, am trimis un memoriu parlamentarilor Emma Nicholson și Gunther Verheugen, cunoscuți pentru atenția pe care aceștia o acordă țării noastre. În această scrisoare am arătat ce s-a întâmplat cu Sanevitul, dar mai ales am reclamat faptul că Parchetul nu mi-a dat nici un răspuns la plângerea formulată în 2003 împotriva unor membri ai Guvernului, în frunte cu primul-ministru Nicolae Văcăroiu" - spune **Mircea Ardelean**.

În urmă cu câteva zile, mai precis în 8.04.2004, domnul Ardelean a primit o scrisoare din partea Parlamentului European prin care a fost înștiințat că forul european a luat cunoștință de petiția dânsului.

Așadar, ceea ce autoritățile române n-au fost în stare să facă în patru luni, Parlamentul European a reușit în mai puțin de 30 de zile...

C. T.

Plăți

Arădenii care beneficiază de ajutoare sociale își pot ridica banii pe luna martie de la sediul casieriei Direcției de Dezvoltare și Asistență Comunitară (Cantina Municipală) din B-dul Revoluției nr. 93, după următorul program: luni, 26 aprilie, între orele 11,00-14,00; marți, 27 aprilie, 8,00-16,00; miercuri, 28 aprilie, 8,00-14,00.

D. D.

Opt tramvaie noi pentru arădeni

● *Dialog cu ing. Petru Cuvineanu, director tehnic al Companiei de Transport Public Arad*

– Domnule inginer, trebuie să fiți de acord cu noi că extinderea liniilor de tramvai spre Zona Industrială Vest va prinde bine persoanelor care aleg transportul în comun. Pe când estimați că va intra în funcțiune respectivul tronson?

– Trebuie știut că lucrarea se face din fonduri PHARE, prin intermediul Ministerului Integrării Europene. Compania de Transport Public nu are deocamdată nici un amestec, dar am fost asigurați că liniile vor fi montate până la data de 1 octombrie 2004.

– Compania dumneavoastră ce investiții are prevăzute în acest an?

– La vară, în vacanța școlară, intenționăm să schimbăm liniile în cartierul Aurel Vlaicu, zona Făt-Frumos. Apoi, există preocuparea permanentă pentru înnoirea parcului de mijloace de transport, cu o vechime, în proporție de 70%, de 15 ani. Deocamdată, singura certitudine este că pe sfârșitul lunii mai vor sosi opt tramvaie Tatra, din orașul german Halle. Am optat din nou pentru acest tip de tramvaie pentru că deținem instrumentele necesare și spațiul de lucru adecvat pentru repararea lor. Mai avem promise 3 microbuse de la Astrabus, dar e foarte puțin pentru nevoile noastre.

– A pierdut CTP-ul din punct de vedere financiar prin construcția pasarelei care leagă zona III de zona Voinicilor? Existau două tipuri de abonamente, acum arădenii cumpără un abonament pentru ambele linii...

– Nu au existat pierderi semnificative, călătorii sunt aceiași. E mai important că s-a creat acea buclă în interesul arădenilor. Restul trece în planul secund.

– E posibil să mai scumpiți călătoria cu tramvaiul sau autobuzul în viitorul apropiat?

– Acum nu se pune problema de așa ceva. Poate în a doua jumătate a anului. În schimb, am oprit acordarea diferitelor gratuități. Și așa sunt prea multe.

– Angajații dumneavoastră se plâng de salariile mici. Nu aveți în vedere și o mărire a retribuțiilor?

– Suntem conștienți că în comparație cu alte regii din oraș oferim salarii destul de mici. Astea sunt posibilitățile noastre actuale și nici nu putem

promite nimic. Poate și de aceea ducem lipsă și de personal de bord, în special vatmani.

– În ceea ce privește transportul de călători cu autobuze, nu vă îngrijorează faptul că ați pierdut traseele spre zonele turistice din județ în favoarea altor companii de transport?

– Legea concurenței funcționează și în acest domeniu. Cine oferă cele mai bune servicii acela câștigă piața, ca să zic așa. Sunt îngrijorat și nu prea, pentru că în rest CTP-ul acoperă aproape toate celelalte zone din județ.

– Vă mulțumim pentru amabilitate.

A consemnat,
Călin Mnerie

Pe drumuri europene

În fiecare an, șoseaua Arad-Satu Mare, în perioada toamnă-iarnă și primăvara anului următor, devine o adevărată competiție de îndemânare pentru conducătorii auto care parcurg acest traseu.

Din anul 2003, această rută este utilizată frecvent și de mașinile de mare tonaj (tiruri) care intră în țară în urma deschiderii unor noi puncte de frontieră.

Traseul dintre localitățile Felnac și Sânpetru German este în prezent dezastruos. Lucrările de reparare a șoselei, după cum se poate vedea pe tot traseul, se fac după cea mai „înaltă tehnologie" care poate rivaliza cu orice firmă din lume. Este o ironie, desigur, pentru că în fapt, sunt îndepărtate fragmentele distruse din șosea, care sunt apoi lăsate pe margine, se aplică un amestec solid în cavernele existente, se tasează ușor și tot așa se continuă.

Pentru a crea senzații și amintiri de neuitat sunt lăsate și goluri în șosea (mai mari sau mai mici), care se pot vedea, de exemplu, pe porțiunea Aradul Nou-Zădăreni.

Probabil, dacă intrarea în Uniunea Europeană s-ar face mâine, aceste lucrări de consolidare și reparație a șoselei s-ar îmbunătăți vizibil.

Oare când se vor face aceste lucrări de calitate?

Palcu Sergiu

Curajul sufletesc

Evanghelia de duminică

De două mii de ani, peste mormântul Domnului din Ierusalim, biciuit de ploi, înnegrit de vât și ros de dintele vremii, răsună imnul biruinței vieții asupra morții.

Dar, tot de două mii de ani, Biserica cinstește cu inima și cu buzele pe primii martori ai învierii: femeile mironosițe, care au plecat noaptea la mormântul Domnului, ca să-i ungă trupul cu aromate, după datina evreilor. Care femei, cu bruma lor de forță fizică, au dovedit un curaj sufletesc fără egal. Nu le-a păsat de miasmele nopții, de straja romană înarmată până în dinți, de neputința fizică de a putea urni piatra depusă pe mormânt. N-aveau nici vază sau trecere, nici bani, nici intervenții. Aveau, însă, focul iubirii și al nădejdii, ce nu se poate stinge nici la pericole, că iubirea adevărată și totală nu știe frica, după expresia unui poet creștin, răstignit pe crucea timpului: „Iisuse pentru Tine-nfrunt/ Priviri de ură pline/ Și nici în chinul cel mai crunt/ Nu mă despart de Tine"/. Deci, curajul sufletesc pe care ți-l poate da iubirea.

Poziția lor ne mai învață că iubirea pentru Domnul trebuie să fie mereu vie. Ele L-au iubit pe Iisus pe când era în culmea gloriei Sale, săvârșind minuni mai presus de fire și imprimând o pecete fără egal în suflete, dar L-au iubit și când L-au văzut batjocorit, scuipat, bătut și răstignit. L-au urmat pe Iisus pe toată durata vieții, de la Betleem și până pe Golgota, ba, culmea nu L-au părăsit nici după moarte, mergând să-l ungă trupul mort cu miresme. Statornicia iubirii permanente și dezinteresate și curajul sufletesc pe care ți-l poate da iubirea autentică. Virtuți pentru care Dumnezeu le-a învrednicit ca aceste femei mironosițe să fie primii martori ai învierii Domnului și eternizate sau încununate în istoria omenirii și a creștinismului.

În înalta noastră existență, mergând pe tăișul cuțitului care este viața, acest drum de cărțiță cu ramificații necunoscute, să dovedim și noi curaj sufletesc fără de teamă, convinși fiind ca și atunci când suntem încercați cu examene de suferințe, și Dumnezeu este cu noi și ne vrea îndreptarea, asemeni unui doctor care-ți administrează medicamente amare, în scopul salvării ființei noastre trupești. Curajul sufletesc pe care l-au dovedit martirii și prigonitorii pentru Hristos, care nu s-au temut de moartea trupească și de cea sufletească. Deoarece trupul moare când pierde sufletul dar sufletul moare când pierde pe Dumnezeu și atunci este pierdut iremediabil. Iată cum se ruga la chinuri pentru Hristos un poet român: „Tu, răcoarea celui ars pe rug, Iisuse/ Și dulceața celui sfârtecat de leu / Din arena morții Dumnezeul meu/ Fii și răsăritul vieții meleapuse"/

Iubește și îndrăznește! Îndrăznește și iubește! Și nu uita desele citate din Scriptură: îndrăzniți, nu vă temeți!

Preot,
Teodor Poneavă

Cărți de religie

Pagini de cultură veche creștină, românească

Părintele Ioan Ionescu este un cunoscut cercetător al trecutului românesc. Dânsul realizează o lucrare de maturitate, rod al unor cercetări de peste șapte decenii. Cele 12 capitole ale cărții au fost, în parte, publicate în diferite reviste și volume de prestigiu, dar pentru prima dată sunt reunite acum între copertile aceleiași cărți. Prima parte (9 capitole) ne introduce în lumea fascinantă a primului mileniu creștin, identificând argumente inedite ori prea puțin abordate de alții privind vechimea și continuitatea creștinismului la români. Sunt întrebate bibliotecile și arhivele, sunt investigate mai ales cuvintele vechi, datinile și obiceiurile păstrate în tradiția românească. Lucrarea devine

astfel o abordare interdisciplinară pertinentă a fenomenului religios la români. Sunt reliefate figurile unor sfinți și martiri mai puțin cunoscuți publicului românesc, precum Dasius, Sava Gotul, Nichita Romanul, pe bază de documente noi și o bibliografie impresionantă. Partea a doua a cărții privește istoria culturii și literaturii medievale românești de sorginte creștină și câteva momente de referință din istoria Bisericii Ortodoxe Române din sec. XVII și XVIII. Lucrarea se adresează oamenilor de cultură, dar în egală măsură și tuturor celor însetați de cunoaștere și zidire sufletească.

Bibliografia revistei „Biserica Ortodoxă Română"

Dacă primul volum al bibliografiei unuia dintre cele mai vechi periodice din România privea disciplinele teologice (Vechiul Testament, Noul Testament, Dogmatica, Morala, Dreptul bisericesc, Liturgica, Pastorala, Catehetica, Omiletica, Pedagogia, Muzica, Sectologia), iar volumul al II-lea prima parte din secțiunea istorică (Istoria Bisericii Universale, Bizantinologia și Patrologia), volumul al III-lea ne aduce în spațiul românesc și cuprinde Istoria Bisericii Ortodoxe Române, Istoria României, Etnografia și Folclorul. Este cel mai

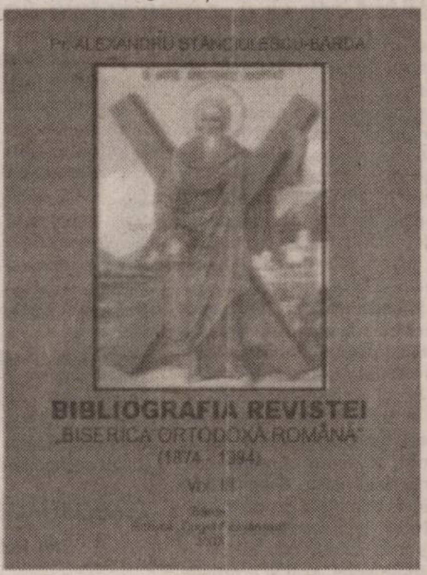

bogat și mai complex dintre volume, cuprinzând peste 12.000 de unități bibliografice. Când spunem asta ne referim la miile de articole, studii, recenzii, reportaje, documente și manuscrise publicate de-a lungul a 120 de ani de istorici și teologi de prima mână precum Petre Gârboviceanu, Constantin Erbiceanu, Constantin Giurescu, N. Iorga, V. Pârvan, C. C. Giurescu, Șt. Pascu, Al. Elian, D. Stăniloae, I. Coman, P. Rezuș, I. Mihălcescu, I. Scriban și mulți, mulți alții. Materialul este structurat pe epoci istorice, pe teme și probleme, este prevăzut cu indici, astfel că volumul constituie, ca și celelalte două, un veritabil instrument de lucru pentru istorici, teologi și oameni de cultură în general. Cele mai importante materiale sunt însoțite de rezumate scurte, care măresc gradul de utilitate al volumului. Revista „Biserica Ortodoxă Română" a fost organul oficial de presă al Sfântului Sinod, abonamentele au fost întotdeauna obligatorii pentru toate parohiile din țară, astfel că în prezent colecția revistei se poate găsi în bibliotecile bisericilor și mănăstirilor, în bibliotecile eparhiale și județene. Volumul de față, cât și celelalte două, pot constitui un sprijin de neprețuit pentru cei ce au de alcătuit monografii de locuri, evenimentele istorice și monumentele religioase, documentele, manuscrisele și studiile publicate în revistă nefiind publicate și în alte locuri. Lucrarea preotului Al. Stănciulescu Bârda umple un gol în istoriografia românească.

Învierea de la țărmul Mării Negre

Părintele Nicolae Dură este profesor de Drept Canonic la Universitatea din Constanța. Are două titluri de doctor în teologie obținute în țară și în străinătate. A obținut Ordinul „Sofronie Vraceanski" al Patriarhiei Bulgare, premiul A. D. Xenopol al Academiei Române, Legiunea de Onoare „Meritul Cultural" al Franței (ordin decernat de însuși președintele Jaques Chirac) și a fost investit cu titlul de Om al anului 2001 de către Institutul Internațional American de Cercetare din SUA. Este autorul mai multor cărți, studii și articole publicate în țară și străinătate.

Cartea de față, publicată de Parohia Malovăț prin editura „Cuget Românesc", reprezintă poziția unui specialist în drept canonic față de acuzațiile ce au fost aduse de câțiva ziariști și parlamentari ierarhului tomitan și preoților săi, fiindcă au săvârșit slujba Sf. Învierii pe țărmul Mării Negre.

Părintele Dură demolează punct cu punct afirmațiile nefondate, care au fost aduse ierarhului dobrogean, aducând dovezi biblice, canonice și patristice, dovedind cu prisosință că nu s-a săvârșit nici erezie, nici schismă și nici sacrilegiu. Argumentele părintelui Dură pot servi drept documentare și în alte împrejurări similare.

Prezenta carte scoate în evidență, dacă

mai era nevoie, cât de necesari sunt specialiștii în diverse domenii de activitate, inclusiv cel ecleziastic. Superficialitatea și vehemența cu care necunoscătorii împroașcă pe cei care își fac datoria și misiunea lor, devin ridicole după citirea unei astfel de lucrări. Am putea spune că lucrarea de față este o pledoarie către cei cu funcții înalte din orice domenii de activitate de a se înconjura de oameni iscusiți, de specialiști, de a aprecia la justa valoare știința și competența în domeniu. Încă o dată un fiu al satului românesc ia apărarea preoților și ierarhilor ortodocși români și, prin aceasta, vine în însăși apărarea Bisericii Ortodoxe Române.

Relații suplimentare despre aceste cărți se pot obține la telefonul 0724-998086 (pr. Al. Stănciulescu - Bârda).

Hramul bisericii din Șagu

Primăria comunei Șagu și Biserica Ortodoxă din această localitate invită credincioșii - prin primarul Francisc Rancov și pr. ic. stavr. paroh Dorin Ștefan - la hramul bisericii, care se va sărbători duminică, 25 aprilie a. c.

Programul cuprinde o slujbă religioasă (de la orele 10) iar seara (de la orele 20) bal.

Chemări la Hristos - Foaie de comunicări a Bisericii Ortodoxe Române

Am primit zilele trecute, prin amabilitatea părintelui profesor dr. Nicolae Dura, preotul paroh al românilor ortodocși din Viena, ultimul număr al publicației „Chemări la Hristos". În ediție bilingvă, însumând 15 pagini, publicația se dorește un mesaj spiritual pentru românii din diaspora austriacă, o chemare la Hristos a celor plecați din România. În capitala Austriei, care se regăsesc în jurul altarului ortodox din Viena, conturându-se tot mai profund, prin intermediul preotului paroh și al credincioșilor apropiați de biserică, conștiința puternică a apartenenței eclesiale la parohie.

Dintre articolele de fond publicate, menționăm unele fragmente din Pastorala Înalt Prea Sfințitului dr. Serafim Joantă, mitropolitul românilor ortodocși din Europa Centrală și de Nord. Ierarhul cunoscut și iubit de atâția tineri ortodocși români din țară și străinătate, accentuează ideea de împăcare, pe care o pune în relație cu Învierea din morți a Mântuitorului Iisus Hristos. „Nu trebuie să uităm niciodată faptul că în noi se ascunde puterea formidabilă a iertării, la care trebuie să apelăm de fiecare dată când apare o neînțelegere în familie, în parohie, în societate. Dar cum să activăm în noi această putere a iertării? Desigur, rugându-ne mult și cu durere în suflet că suntem prinși în cursa diavolului care învrăjbește pe oameni; de asemenea, pomenindu-i în rugăciunea noastră pastorală și în rugăciunea Bisericii pe cei care ne necăjesc sau ne urăsc, desigur, cu dorința fierbinte ca Dumnezeu să-i ierte și să-i

întoarcă de la calea cea rea". Vorbind despre dezbinările între creștini, înaltul ierarh amintește și de schisma din anul 1054 și de cruciada a patra din anul 1204, arătând că ele „au fost cauzate nu atât de factori bisericești teologici, cât mai ales, de factori politici și economici. Controverse teologice între creștini au existat, din păcate, întotdeauna, dar ele n-au dus la schisme și rupturi definitive decât atunci când a intervenit elementul politic și economic".

Părintele Nicolae Dura semnează un articol în limba germană intitulat „Unsere orthodoxen Zeugnisse" (Mărturiile noastre ortodoxe), care constituie intervenția Prea Cucerniciei Sale în cadrul întâlnirii clericilor și credincioșilor ortodocși din Viena, în Duminica Ortodoxiei din acest an, în noul lăcaș de rugăciune al românilor ortodocși din Viena. Vecernia panortodoxă din Duminica Ortodoxiei, care se serbează în comun, de ortodocșii vienezi, indiferent de apartenența etnică, e un semn al unității în diversitate a Ortodoxiei. Autorul articolului dezvoltă cele două dimensiuni internă și externă a Ortodoxiei și deschiderea ecumenică a acesteia.

Alte două articole abordează tema familiei creștine în contemporaneitate (Justin) și unele gânduri despre părinți (Maria Stan). Articolul „Biserica noastră locaș al Sfintelor slujbe" se constituie într-o agendă a evenimentelor liturgice mai importante, vizitele mitropolitului Serafim și ale vicarului său Sofian în parohia română din Viena, participarea credincioșilor români ortodocși la cultul liturgic, participări la unele slujbe ecumenice, care toate, dau desigur, dau desigur, un contur special acestei parohii.

Două articole sunt dedicate memoriei cardinalului Franz König al Austriei trecut la cele veșnice, în data de 13 februarie a.c. În cuvinte puține, dar bine și coerent folosite, este prezentată personalitatea de excepție a cardinalului König, una din personalitățile cele mai renumite din Biserica catolică a secolului XX. Vizitele acestuia în România și relațiile pe care le-a stabilit cu mulți ierarhi ortodocși români sunt prezentate detaliat.

Nu lipsesc, desigur, nici recenziile. Este prezentat conținutul broșurii „Religii din Austria" (Viena, 2004, 56 p.) care identifică 10 Biserici creștine și trei religii necreștine în Austria anului 2004. Poeziile religioase, unele note, programul slujbelor liturgice la biserica parohiei românești din Viena, alături de celelalte articole menționate, definesc o comunitate parohială bine conturată, cu dorința de a se face cunoscută și celorlalți. Felicitări redacției publicației „Chemări la Hristos", care iată, prin intermediul scrisului, constituie un model și pentru celelalte comunități parohiale românești din diaspora și din țară, de a sparge monolitul absenteismului din viața publică, socială și intelectuală a cetății, printr-un discurs propriu, bine articulat și bine intenționat.

Pr. Mihai Săsăujan

„Chiar și celor ce au valută le-aș recomanda să vină spre lei”

Spune RADU GRAȚIAN GHEȚEA, președintele Asociației Române a Băncilor

Sistemul bancar nu are semne de boală

– Cât de sigure sunt astăzi băncile românești?

– Pot să vă spun și sunt în asentimentul multor dintre bancheri, dar cu siguranță în asentimentul Consiliului de administrație al Asociației Române a Băncilor că sistemul bancar românesc nu mai prezintă pericolele pe care le prezenta acum câțiva ani, în sensul că nu există semne ca vreo bancă să aibă probleme de genul celor care au fost. Probabil ar trebui să mă întrebați de unde știu?

– De unde?

– Eu vă pot răspunde următorul lucru: primii care știu ce se întâmplă cu o bancă sunt, de fapt, băncile. Primele semne care apar - întârzieri în decontări, în rambursarea unor depozite. Dacă se întâmplă o dată îl consideri un accident, dacă s-a întâmplat și a doua oară și dacă afli că s-a mai întâmplat și cu alții deja îți pui un mare semn de întrebare și începi să-ți iei măsurile necesare. Asta explică de ce, atunci când au căzut niște bănci în România, celelalte bănci, cu foarte mici excepții, nu au avut de suferit pentru că nu au avut plasamente în băncile respective.

Cei de pe urmă vor fi cei dintâi

– Cu cât se mișcă mai repede banii între bănci cu atât și economia. Decontările se fac încă greoi și țin în loc afacerile. Ce se poate face?

– Azi, fiind în Timișoara, m-am trezit de dimineață și am finalizat o prezentare pe care o voi susține la Viena, săptămâna viitoare, despre sistemul de plăți în România. Acolo voi spune niște lucruri foarte importante de genul că deși România se află printre ultimele țări care au pornit la drum în crearea unui sistem electronic, probabil că la anul, pe vremea aceasta, când sistemul va fi deja operațional, vom putea spune că România va dispune de unul dintre cele mai performante sisteme de plăți din zonă. De ce? Pentru că s-a întârziat foarte mult, s-a bâjbâit foarte mult, dar în final soluția găsită este deosebit de complexă și completă. Alte țări nu beneficiază de ultimele performanțe tehnice realizate în acest domeniu. De exemplu, pentru ceea ce se numește decontarea plăților de mare valoare sau „reàl time cross settlement” multe bănci nu dispun de ceea ce oferă, în prezent SWIFT-BET care înseamnă tehnologia internet utilizată pentru transportul mesajelor, plăților în cazul nostru. Este, deci, cu siguranță, beneficiul pe care-l are ultimul venit de a trage foloase după tot ce s-a dezvoltat în domeniu.

– Altfel spus, ar fi și o prostie să-ți mai cumperi acum un televizor alb-negru, când oferta de TV-uri color sau cu ecrane cu plasmă a devenit accesibilă.

– Așa este.

Veniți spre lei

– În ce ar investi acum un băiat isteț: în lei, ori în valută?

– Dacă vorbim de economisire se pune întrebarea de care bani are. Dacă are banii în lei, preferabil e să-i țină în lei. Dacă face plasamentul pe termen de un an, aș recomanda ca acesta să fie în lei. Din păcate, nu există plasamente mai lungi de un an în lei. Și o să vă dau și o justificare. În acest moment puteți obține 18% la certificatele de depozit la o bancă serioasă și solidă precum Alpah Bank (dl. Ghețea este și prim-vicepreședinte al Alpha Bank) și veți primi 18% în 23 aprilie 2005. Acest 18% sună bine, având în vedere dorința de a reduce inflația la o cifră. Chiar și celor care au valută la ora actuală și care nu

au în vedere folosirea ei ca atare, le-aș recomanda să vină spre lei pentru economisire.

Creditul de consum își revine

– În decembrie ARB s-a aflat în opoziție față de încercarea BNR de a limita creșterea creditelor de consum. Dvs. susțineați că acasta este normală și trebuie doar monitoriztă pentru a nu expune excesiv băncile. Din restrângere nu a rămas aproape nimic. Din monitorizare a rămas ideea Biroului de credite care nu funcționează.

– Într-adevăr, între comunitatea bancară și BNR au existat poziții divergente pe tema creditelor pentru consum, în sensul că nu era cazul să se ia măsurile respective motivate și de intenția FMI care cerea constrângeri, punct de vedere acceptat de BNR fie că le dorea, fie că nu. În contextul în care România are niște obiective foarte precise, respectiv integrarea în UE, obținerea statutului de economie funcțională de piață iar rolul FMI e important pentru a defini ratingul României trebuie să urmezi și ceea ce ți se recomandă. Să știți că impactul a fost deosebit în luna februarie, respectiv aproape că creditul de consum a fost stopat. În martie a început din nou să se ridice și încă este în faza de tatonare și căutări și aș spune că nu atât datorită faptului că băncile, BNR ori vânzatorii nu au găsit soluții. Soluțiile au fost găsite în cadrul legal. Ele nu sunt în măsură să majoreze în totalitate creditul de consum. În decembrie-ianuarie și chiar februarie despre această problemă s-a discutat foarte mult. Chiar s-a creat un fel de isterie națională. Mulți au rămas cu informația (pentru că nu toată lumea poate citi normele BNR și acelea sunt oricum atât de tehnice că abia le citim noi) din titluri de ziar ori de la TV, în genul: „BNR stopează creditul de consum” ori „Băncile sunt împotriva să...” sau „Președintele ARB dă o lecție guvernatorului”, „Problema a fost tranșată - Adio credite!”, deci impresia că nu se dau credite. Recomandarea noastră, a bancherilor, a mea, este ca omul care dorește să-și cumpere o casă, un TV sau ce vrea el să uite tot ce s-a discutat sau s-a auzit și să se prezinte la bancă și să vadă în ce măsură el se încadrează în ceea ce dorește să facă, respectiv în condițiie pe care le impune banca. Este o recomandare pe care o fac cu toată căldura. Mergeți la bancă sau la magazin și veți vedea că există condiții pe care nu vi le închipuiați că sunt de asemenea manieră. De exemplu, băncile care-și asigură creditul de consum nu sunt obligate să ceară avans sau girant. S-a făcut, clar de către BNR că asigurarea intră în categoria garanțiilor personale.

– Nivelul la care au ajuns creditele nu este periculos?

– Nu. Vă pot spune cu certitudine. Nivelul de neperformanță a creditelor de consum la Alpha Bank este de 0,2%. Și acesta nu poate fi diferit nici pe ansamblul băncilor pentru că toți lucrăm cu aceiași clienți.

Doru Sava

Olandezi - interesați de Zona Liberă

Directorul firmei olandeze ECLIPSE, Wiebe Schmitz, însoțit de Robert Balazs, reprezentant al Biroului de informare al Ambasadei SUA, și de vicepreședintele CJA, Gheorghe Falcă, a vizitat în urmă cu două zile platforma Aeroport a Zonei Libere Curtici Arad. „Eclipse are ca obiect de activitate producția și comercializarea de aparate de aer condiționat și căldură. Vizita efectuată în Arad a avut drept scop analizarea oportunitătilor oferite de județul Arad pentru realizarea unei capacități de producție și depozitare. Domnul Schmitz s-a arătat plăcut impresionat de condițiile oferite de municipiul nostru pentru realizarea unei investiții”, ne spune Mircea Pavel, directorul Administrației Zonei Libere.

Ca urmare a solicitărilor, primite atât din partea firmelor românești, cât și a celor străine, AZL va organiza în data de 21 mai o nouă licitație pentru concesionare de terenuri de pe cele două platforme.

G. K.

Interesată de a investi în România,

O firmă portugheză are în calcule și Aradul

• Zona Liberă - posibilă locație

Joi, Administrația Zonei Libere Curtici Arad a primit vizita unei importante delegații din partea firmei portugheze COINDU, firmă care activează în domeniul industriei componentelor auto. Producția acestei firme, realizată în două fabrici de pe teritoriul Portugaliei, constă în tapițerie pentru scaune autoturisme, COINDU având clienți importante firme precum Volvo, Chrysler, Saab, Peugeot. Delegația a fost condusă de Sorin Vasilescu, reprezentant al Agenției Române pentru Investitori Străini (ARIS) și a parcurs mai multe județe din vestul țării, cu scopul de a găsi o locație favorabilă pentru deschiderea unei capacități de producție pe o suprafață de circa două hectare și crearea de 900 noi locuri de muncă.

La Arad, o primă întâlnire a fost organizată la Camera de Comerț cu reprezentanții autorităților locale și a celor mai importante instituții arădene. Aici, portughezilor de la COINDU le-au fost prezentate oportunitățile oferite de județul Arad și li s-a răspuns întrebărilor legate de dezvoltarea unei afaceri pe teritoriul județului nostru, cu accent pe informațiile privind forța de muncă disponibilă. Apoi, portughezii au vizitat fabrica UTA.

„Delegația a vizitat și cele două platforme ale Zonei Libere Curtici Arad și în cadrul acestora firmele BOS Automotive Romania Products, Rosko Textil și Valvetek. În urma vizitei, reprezentanții firmei portugheze au fost plăcut impresionați de oportunitățile oferite de județul Arad și în mod special de Zona Liberă Curtici Arad, urmând ca în perioada imediat următoare aceștia să ia decizia privind investiția în România”, spune directorul general al AZL, Mircea Pavel.

Gerlinde Knap

Finanțele au recuperat aproape 3 milioane de dolari

Pe primul trimestru al anului, Direcția Finanțelor Publice Arad a încasat suma de 93,7 miliarde de lei, prin procedura de executare silită.

Ca și sursă a acestor venituri, 6,1 miliarde provin din sechestre aplicate asupra unor bunuri mobile și imobile s-a încasat suma de 6,1 miliarde de lei, iar 6,1 miliarde de lei din popriri și de la terți. Cea mai eficientă metodă a rămas tot somația. După comunicarea acestora către firmele în cauză s-au încasat în scurt timp 81,5 miliarde de lei . Semn că mai sunt bani numai că nu toți se grăbesc să-și plătească obligațiile.

G.C.

Fiscul vine acasă

Finanțele vor trimite prin poștă până la sfârșitul acestei luni toate formularele de declarații de venit pentru contribuabilii persoane fizice care au realizat în anul 2003 venituri care se globalizează. Pe județul Arad trebuie trimise 80.000 Plicul va conține formularele tuturor declarațiilor, instrucțiuni de completare a acestora precum și un alt plic pentru transmiterea, tot prin poștă, a acestor declarții organelor fiscale.

Termenul limită pentru depunerea acestor declarații este 17 mai, data poștei sau data depunerii la unitatea fiscală de domiciliu.

Contribuabilii care nu vor primi aceste declarații până pe 5 mai trebuie să meargă la administrația fiscală de domiciliu și să anunțe acest lucru.

La declarația de venit global se vor anexa copiile declarațiilor speciale (în funcție de ce alte locuri de muncă au mai avut pe parcursul anului trecut) fișele fiscale primite de la angajator precum și documentele justificative pentru deducerile personale suplimentare (certificat naștere copii de ex.). Contribuabilii pentru care deducerile suplimentare au fost acordate de angajatori și care au beneficiat de ele pe parcursul întregului an nu mai trebuie să anexeze la declarația de venit global documentele justificative.

Nedepunerea la termen a declarațiilor de venit constituie contravenție și se sancționează cu amendă între 100.000 și un milion potrivit Codului de procedură fiscală.

Cei care nu depun declarația de venit până la 17 mai vor fi avertizați în scris că au depășit termenul legal. După încă 15 zile de la data înștiințării, fiscul poate stabili din oficiu obligația de plată.

Din acest an depunerea declarațiilor de venit și a celorlalte documente se va face în regim recomandat, taxele poștale fiind suportate de Finanțe. De la oficiul poștal contribuabilii vor primi recipisa „tichet F3” care reprezintă dovada depunerii declarațiilor de venit.

Reduceri pentru case construite în 2003

Contribuabilii care în cursul anului trecut și-au construit o locuință beneficiază de o reducere a impozitului pe venit în cuantum de 20% din valoarea materialelor folosite în acest scop. În vederea acordării acestei facilități, până la 30 iunie 2004 la organul fiscal de domiciliu trebuie depusă o cerere însoțită de copii de pe documentele justificative (facturi). Gresia nu se consideră material de construcție.

Unii iau, alții dau

În cazul constatării unor erori la completarea declarațiilor, contribuabilul va fi înștiințat. Dacă nu se prezintă în termen de 15 zile de la termenul stabilit, obligația de plată va fi stabilită din oficiu. În cazul în care contribuabilul are de primit bani, aceștia vor fi plătiți la 60 de zile de la data primirii deciziei de impunere, dacă nu există cumva alte obligații fiscale neachitate în anul fiscal curent. Dacă au de dat bani, aceștia se achită tot în termen de 60 de zile.

Doru Sava

Salubritatea SA a rămas de capul ei pe piață

● *Viitor sumbru pentru societatea din subordinea CLM*

Salubritate SA este prima societate din subordinea Consiliului Local Municipal Arad care a dat față cu rigorile economiei de piață. Ani de zile, societățile CLM au dus o adevărată „dolce vita”, însă, abia acum se vede că, de fapt, nu sunt în stare să ducă un război al concurenței. Salubritatea este doar prima care a pierdut o serie de servicii, pentru că nu s-a putut ridica la nivelul contracandidatelor. După ce anul trecut a pierdut salubrizarea orașului, în acest an Salubritatea a rămas și fără colectarea gunoiului menajer, ambele activități fiind preluate de cei de la Polaris, care au dovedit că știu să lucreze mai eficient și, de multe ori, la costuri mai mici.

Primăria și-a luat mâna de pe Salubritate

Salubritate SA avea relații de afaceri, pe de o parte cu Primăria, pe de altă parte cu agenții economici din municipiu. Primăria și-a luat mâna de pe această societate și, începând cu 1 mai, cel mai probabil, relațiile de afaceri între cele două părți vor fi ca și inexistente. Cum Polaris a câștigat atât salubrizarea, cât și colectarea gunoiului menajer, Salubritate SA se vede nevoită să lucreze doar cu agenții economici din Arad. „Eu le-am spus de mult să nu se mai bazeze numai pe noi. Cum avem alte contracte cu firme care prestează diferite servicii, așa și la salubritate”, susține viceprimarul Emanoil Voicu.

Acesta acuză faptul că luni de zile facturile de la societatea subordonată CLM au venit umflate, iar cei de acolo au dus-o bine, fără griji, acesta fiind

unul din motivele pentru care SC Salubritate nu a reușit să se dezvolte, să-și îmbunătățească dotările etc. Cât despre viitorul societății, viceprimarul Emanoil Voicu spune că de acum, cei de la Salubritate vor trebui să se descurce singuri, să-și caute contracte, să lupte cu economia de piață.

„Suntem de capul nostru“

Directorul Iosif Clodnițchi nu pare prea îngrijorat de faptul că s-a pierdut încă un serviciu, susținând că firma pe care o conduce se ocupă de salubrizarea la Vladimirescu, în piețe, de wc-uri publice și are contracte cu diferiți agenți economici. Totuși, Salubritatea a pierdut o afacere de miliarde, ceea ce va schimba radical viitorul societății. „Acum, chiar suntem pe piață de capul nostru. Relația cu Primăria e cam subțirică și se rezumă la piețe sau wc-uri publice, restul activității se leagă de agenții economici. Nu știu dacă va fi de la 1 mai transferarea serviciului de colectare a gunoiului menajer sau va mai dura”, spune Clodnițchi.

Deocamdată, Salubritatea mai are 220 de angajați, dar nu se știe câți vor rămâne. „Având modelul precedent, probabil că o parte din angajați se vor transfera la firma ce se ocupă de colectarea gunoiului. Deocamdată, nu știm câți vor pleca”, susține directorul Salubrității, care nu este de acord nici cu refuzul Primăriei de a achita facturile. „Noi suntem pe profit, dar totdeauna am avut discuții cu facturile, la Primărie. Nu vreau să comentez răutăcios. Știți cum e, la orice afacere, celui care plătește i se pare mult, celui care încasează i se pare puțin. Dar graficele după care lucrăm noi sunt aprobate de Primărie, iar toată activitatea s-a derulat pe contracte succesive”, mai spune Clodnițchi.

Urmează fuziunea ?

Una din variantele pentru salvarea de la faliment a Salubrității ar fi mult discutata fuziune cu Gospodărirea Comunală. Conform unor scenarii, cele două societăți ar urma să fuzioneze și să se ocupe de spații verzi, cimitire sau ștrand.

Oricum va fi, e un semnal de alarmă pentru toate societățile CLM, că va veni o vreme când, fiecare în parte va trebui să se confrunte cu concurența. Iar dacă activitatea se va dersfășura în continuare într-o relaxare totală, se vor trezi și celelalte firme că, la un moment dat, vor rămâne fără obiectul muncii. Oricum, viitorul va fi al serviciilor concesionate, nicidecum al societățiilor care să trăiască ca și căpușele pe spatele Primăriei.

Cosmin Mihuța

Moderne, dar și funcționale - jaluzelele

De câțiva ani, în tot mai multe locuințe perdelele și draperiile au fost înlocuite cu jaluzele, fie ele verticale sau orizontale. Dacă la început jaluzelele erau folosite cu precădere pentru decorarea birourilor, acum ele sunt un accesoriu important și pentru locuințe. Jaluzelele dau o notă elegantă și distinsă încăperii și, fiindcă se găsesc într-o gamă variată de modele și culori, puteți astfel alege jaluzelele care se asortează zugrăvelii pereților camerei sau culorii tapițeriei.

Multe persoane preferă să-și monteze la ferestre jaluzele, acestea având câteva atuuri în fața clasicelor perdele și draperii. În primul rând, jaluzelele permit controlarea cu ușurință a intensității luminii, sunt moderne dar și funcționale. Puteți alege între jaluzele verticale și cele orizontale. Ambele au funcția de a proteja împotriva razelor solare, întârziind îmbătrânirea și decolorarea obiectelor de mobilier din încăpere. Totodată, jaluzelele asigură discreția necesară oricărei activități, ferindu-vă de privirile indiscrete ale persoanelor de afară (în special pe cei care locuiesc la parterul blocului sau la case care dau direct în stradă).

Jaluzele verticale

Pot fi realizare din benzi din materiale textile sau din aluminiu, pe piață producându-se jaluzele verticale într-o mare diversitate de materiale și culori. Acestea se întrețin ușor deoarece pot fi spălate, au proprietăți antistatice, rezistență la decolorare. Cele din aluminiu mențin o temperatură optimă în încăpere în zilele caniculare de vară sau în cele geroase de iarnă. Și jaluzelele din aluminiu sunt, de asemenea, ușor de curățat și întreținut.

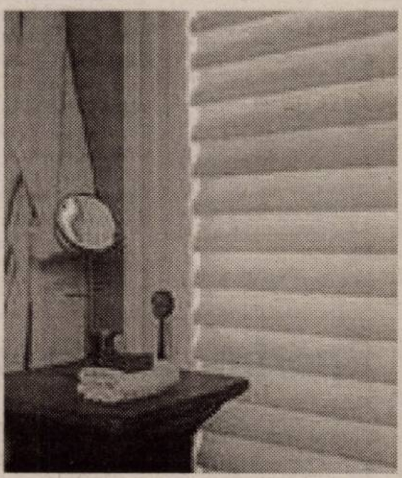

Jaluzelele verticale se deschid prin rotirea benzilor sau prin strângerea lor într-o parte, permițând astfel luminii să intre în încăpere. Manevrarea se face cu ajutorul unui lănțișor perlat. Există mai multe sisteme de manevrare: acționare manuală; prin sisteme de comandă electrice (cu telecomandă sau întrerupător); acționare bazată pe senzori. Pentru locuințe, primul este cel mai potrivit sistem.

Jaluzele orizontale

Lamelele jaluzelelor orizontale sunt realizate din bandă de aluminiu de diferite lățimi. Ele asigură o bună protecție solară, reflectând atât lumina cât și căldura degajate de razele soarelui. Pentru o lumină mai multă dar și pentru o panoramă exterioară, puteți strânge jaluzelele complet în partea superioară a ferestrei. dacă, din contră, nu vreți multă lumină, le puteți lăsa astfel încât să acopere toată suprafața ferestrei sau doar o parte a ei.

Dacă v-ați decis să vă schimbați vechiul aspect al camerelor, adică să înlocuiți perdelele cu jaluzele, trebuie să știți că pe piața arădeană sunt destule firme producătoare. Însă nu puteți cumpăra jaluzelele așa cum a-ți cumpăra o perdea. E nevoie de un specialist de la firmă (pe care în prealabil ați contactat-o) care să vină acasă la dvs. pentru a lua măsurătorile ferestrelor și care vă va monta apoi jaluzelele. La multe firme, aceste servicii (deplasarea, măsurătorile și montarea) sunt gratuite.

Prețurile jaluzelelor sunt între 9 și 25 de euro metrul pătrat, în funcție de calitatea, culoarea materialului folosit (la cele verticale), de lățimea lamelelor (la cele orizontale). Puteți singuri să vă faceți niște calcule...

Dacă aveți jaluzele montate la ferestre, vă dăm câteva sfaturi de întreținere a lor: • cel puțin o dată pe lună îndepărtați praful depus pe lamele folosind o perie sau un pămătuf; • o dat la trei luni curățați lamelele prin ștergere cu un burete sau o cârpă moale, umezită; • puteți spăla manual lamelele din material textil, la o temperatură a apei de 40°C. Nu e nevoie să le călcați.

Un substitut al parchetului

În ultimii zece ani tendințele în amenajări interioare s-au transformat cu o repeziciune uimitoare. Prioritară a devenit utilitatea și simplitatea. O asemenea tendință se observă și în privința pardoselilor. De la clasicul parchet, în ultimii ani a devenit o modă montarea podelelor laminate. Materialele moderne imită aproape orice desene, iar paleta coloristică este de asemenea variată: de la clasicele nuanțe de lemn cireș, fag, stejar, arțar, la desene care imită parchetul clasic, până la culori îndrăznețe pentru o podea ca albastru sau portocaliu.

Dar ca orice produs, podelele laminate prezintă avantaje dar și dezavantaje. La aspecte pozitive ar fi un preț mai ieftin ca parchetul clasic, montaj și întreținere ușoară, nu necesită operațiunile de rașchetare și paluxare. Ca dezavanataje riscul ca la cantități de apă cam 5 litri căzute accidental pe podea să aveți surpriza să vă treziți cu o movilită în mijlocul camerei. Natural, după această aventură podeaua laminată trebuie schimbată.

Există trei mari categorii de podele laminate, pentru trafic scăzut , mediu și greu. Grosimea podelelor variază între 6 și 8 milimetri, funcție de solicitarea la care sunt supuse. Prețurile de asemenea, funcție de calitate. Orientativ acestea se situează între 150.000 de lei pe metru pătrat și 380.000 de lei pentru un metru pătrat. Dacă se cumpără podea fără sistem de prindere click, mai este necesar și adeziv, cam un tub la 20 de metri pătrați, care costă aproximativ 250.000 de lei. La oricare din variante este necesară și folia izolantă. Aceasta are 2 sau 3 milimetri grosime și are scopul de izolație termică, dar și de a corecta evetualele denivelări ale suprafeței de bază pe care se montează.

Dacă v-ați hotărât asupra modelelui, este bine să verificați fiecare bucată, pentru că vă puteți trezi cu surprize. După aceea, se alege plinta care va marca delimitarea dintre podea și pereții camerei. Costul acesteia este între 35.000 și 48.000 de lei pentru un metru liniar.

Urmează montajul, partea cea mai importantă a întregii acțiuni. Parchetul cu sistem de prindere click se poate monta și de către beneficiar. Acesta mai are avantajul că poate fi demontat și remontat. Totuși este recomandabil să apelați la un meseriaș, pentru ca montajul să fie perfect. Un metru pătrat de montat costă între 50.000 și 80.000 de lei. Pentru ca totul să iasă perfect și îmbinările plăcilor trebuie să fie insesizabile este obligatoriu ca meseriașul să fie înarmat cu o chingă cu clichet. O sculă care strânge plăcile până la limita maximă. Cei care nu dispun de aceasta, aproape sigur nu vor reuși să pună podelele perfect, chiar dacă vor să vă convingă că sunt cei mai buni meseriași.

De reținut este că la montaj există și pierderi. Un specialist care știe ce are de făcut le va reduce foarte mult, însă nimeni nu poate asigura un montaj fără pierderi. Ca idee generală, după ce știți exact suprafața încăperilor,mai adăugați un 5% la suprafața totală. Deci la o cameră de 20 de metri pătrați trebuie să cumpărați 21 de metri pătrați de podea laminată.

Sigur, o podea laminată nu are „căldura" parchetului, însă costurile mai reduse și faptul că nu se dilată și contractă în timp la fel ca un parchet clasic sunt factori de luat în seamă.

G. Constantinescu

Deparazitarea animalelor de companie

Acest capitol are mare importanță în viața prietenului dumneavoastră. În cele mai multe cazuri această formă de viață este foarte bine adaptată și își agresează gazda într-o măsură redusă pentru a prelungi cât mai mult perioada parazitismului. Animalele tinere sunt cele mai afectate, parazitismul intens fiind fatal. Această abilitate biologică poate fi contracarată numai știind câte ceva despre paraziți.

Există două forme și anume cel extern reprezentat de purici și căpușe, și unul intern reprezentat de viermii intestinali. Aceștia din urmă implică și un risc de îmbolnăvire pentru proprietari.

Programul de profilaxie a parazitismului presupune o serie de măsuri luate periodic, bineînțeles la sfatul medicului veterinar curant. În ce privește parazitismul intern, deparazitarea începe la 2-3 săptămâni de viață și urmează apoi un protocol bine stabilit în carnetul de sănătate al cățelului sau pisicii dumneavoastră. De obicei deparazitările se fac o dată la 3 luni în mod curent. Dacă situația o cere se pot face mai des. O probă de scaun dusă medicului veterinar poate oferi o imagine completă despre acest aspect.

Deparazitarea externă trebuie făcută de asemenea după vârsta de 3 luni pe toată perioada vieții. Pentru a feri companionul dumneavoastră de neplăcerile cauzate de pureci și căpușe, se recomandă soluții cu acțiune mai îndelungată. Șampoanele antiparazitare au acțiune imediată, prin urmare spălarea acționează provizoriu. Există coliere impregnate cu diferite substanțe ce se absorb treptat în sângele patrupedului și ucid paraziții ce se hrănesc cu acesta. De asemenea cele mai practice sunt acele picături aplicate pe partea dorsală a gâtului direct pe suprafața pielii.

Un aspect important este colaborarea directă cu un medic veterinar care este in măsură să stabilească protocolul corect.

Dr. Silviu Radu
Clinica de animale mici, Arad

Precizări de la Contor Zenner

Repartitoarele de costuri au pătruns pe piața românească ca soluția cea mai rentabilă pentru repartizarea cheltuielilor de încălzire pe apartamente. Ca atare, foarte multe asociații de proprietari au acceptat varianta, percepând-o în dimensiunea ei reală privind raportul calitate/preț, într-un prezent apăsător dominat de creșterea continuă a prețurilor agentului termic. Promovarea corectă a repartitoarelor de costuri de căldură în conformitate cu legislația europeană și națională constituie o necesitate și o obligativitate, care revine societăților de servicii energetice, ca ofertanții de servicii și echipamente, asociațiile de proprietari, în calitatea lor de beneficiari și utilizatori finali, organismelor mass-media.

Din această perspectivă, Contor ZENNER România, firmă care și-a construit capitalul de imagine și renumele printr-un respect deosebit și permanent pentru client și nevoile sale, este decisă să atragă atenția clienților actuali și potențiali asupra modului eronat în care a fost reflectată relația contractuală firească pe care aceasta o derulează cu Asociația de proprietari Bl. 24 din Piața Sporturilor nr. 9. În pag. 7 a cotidianului „Adevărul" din 9 aprilie 2004, a apărut articolul „La Blocul 24, repartizarea cheltuielilor pentru căldură - contestată!". Materialul furnizează informații trunchiat și în dezacord cu realitatea, reflectând un caz izolat fără a consulta toate părțile implicate în conflict. Modul în care au fost expuse faptele este contestat de Contor ZENNER din următoarele considerente:

1). Cititorul este dezinformat prin exprimări confuze de genul: „Oamenii spun că nu există o hotărâre a Adunării Generale a Asociației de Proprietari care să fi aprobat condițiile de plată pentru apartamentele fără repartitoare, așa cum ar fi trebuit și consideră ilegal modul de împărțire a cheltuielilor pe lunile fără contoare". Dacă într-adevăr a afirmat cineva acest lucru de ce nu este el nominalizat spre informarea exactă a cititorului? În realitate, legalitatea modului de împărțire a cheltuielilor nu este subiectul considerațiilor „oamenilor" și că există organe de drept care stabilesc acest lucru. Iar din această perspectivă, Contor ZENNER a procedat cât se poate de corect, în temeiul art. 52 din Legea 114/1996: „Asociația de proprietari ia hotărâri în Adunarea generală, care se ține cel puțin odată pe an și la care au dreptul să participe toți membrii săi. Hotărârile se iau cu votul majorității membrilor prezenți la lucrările Adunării Generale". Așadar, 74 de semnături dintr-un total de 80, însoțite de ștampila și semnăturile reprezentanților comitetului de bloc sunt suficiente și acoperitoare pentru semnarea contractului de către Contor ZENNER.

2. Singura referire la poziția Contor ZENNER se face la sfârșitul materialului prin citarea aleatoare a unui fragment din numeroasele răspunsuri scrise pe care firma le-a adresat dl-ui Rotaru. Acest răspuns a ajuns la redacție prin intermedierea reclamantului și conținea explicații care nu a fost luate în considerare în abordarea redactorului.

Director comercial,
Cristian Vărșan

Recondiționați singuri mobila veche

Deși au un farmec aparte, piesele vechi de mobilier nu se prea potrivesc în ambientul locuințelor de azi. Sunt însă situații când ne pricopsim cu mobile „de pe vremea străbunicii", pe care nu știm unde să le adăpostim. De cele mai multe ori datorită vreunei moșteniri. Chiar dacă unele obiecte și-ar putea găsi utilitatea, mulți sunt tentați să renunțe la ele, mai ales că, din cauza anilor care au trecut peste ele, acestea sunt într-o stare proastă. Există o alternativă - recondiționarea lor. Pentru a da o nouă viață mobilierului de altădată puteți apela la un restaurator, însă vă costă, și nu puțin, dar sunt situații în care nu e nevoie de o mână de expert.

Dacă v-ați decis să vă implicați în aventura recondiționării pieselor vechi de mobilier, trebuie să fiți răbdători și să aveți o oarecare îndemânare. De asemenea, trebuie să aveți la îndemână câteva lucruri:

- ciocan, patent, șurubelniță, burghiu, foarfecă
- șmirghel, cuie, șuruburi pentru lemn
- diferiți adezivi, clei
- lac pentru mobilă, vopsea - în nuanțele dorite, adezivi
- materiale pentru decorațiuni
- soluții pentru lustruirea aplicațiilor metalice

Spre exemplu, aveți o masă de sufragerie, din lemn masiv, descentrată și cu tăblia distrusă. Cum procedați pentru a obține una „ca nouă"? Trebuie să-i consolidați toate îmbinările din partea inferioară, iar pentru asta folosiți clei. Șmirgheluiți apoi întreaga masă, inclusiv picioarele. Dacă lemnul de pe partea superioară e atât de deteriorat încât nu prea mai puteți face nimic, o idee ar fi să lipiți pe ea o bucată de mușama, ca să acoperiți întreaga suprafață. Vopsiți masa apoi într-o culoare care vă place.

Dacă aveți obiecte cu aplicații metalice, pentru ca acestea să-și redobândească strălucirea, puteți folosi sare sau bicarbonat.

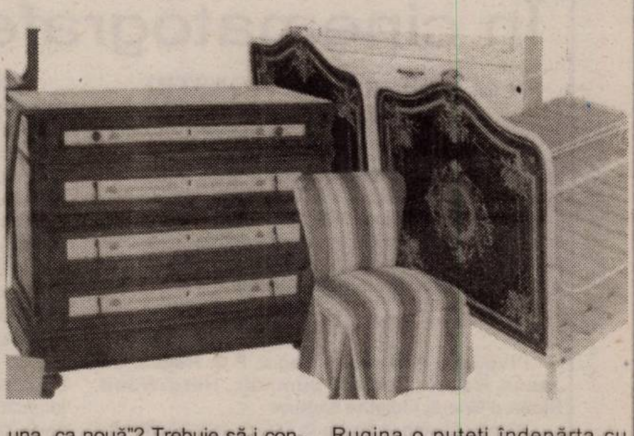

Rugina o puteți îndepărta cu șmirghelul. La părțile șubrede, folosiți și colțuri metalice, pe lângă clei. Fotoliile sau scaunele capitonate le puteți îmbrăca cu huse. Interioarele dulapurilor căptușiți-le cu carton colorat, spre exemplu. Exterioarele vopsiți-le în nuanțele dorite.

Diseară, premieră la Teatrul „Ioan Slavici"

„O întâmplare cu haz"

Diseară, de la ora 18, la Teatrul „Ioan Slavici" are loc premiera cu **„O întâmplare cu haz"** de **Carlo Goldoni**, creatorul teatrului clasic italian, cel care a depășit, prin problematica morală a pieselor sale, stilul commedia dell'arte. Acest fond profund serios este unul din motivele pentru care regizorul **Laurian Oniga** a optat pentru acest text, bazându-se și pe o distribuție arădeană valoroasă: **Ovidiu Ghiniță, Valentin Voicilă, Carmen Vlaga, Oana Maria Kun, Liliana Balica, Sorin Calotă, Ionel Bulbuc, Adriana Ghiniță.** La realizarea spectacolului au contribuit și **Onisim Colta** - decor, **Oana Văran Goia** - costume, **Maura Ianoș** - mișcare scenică, ing. **Lucian Moga** - light-design.

Spectacolul se va juca și duminică, 25 aprilie, de la orele 18.

C. L.

Întâlniri cu scriitori

„Albatrosul rănit"

Motto: „Foaie verde de uraniu,
Se dezvoltă-un vierme-n craniu"

(Gligor Sava)

Alaltăieri după-amiază, la Biblioteca Județeană A.D. Xenopol, în prezența unui public avizat, format din înveterați iubitori de poezie și tineri simpatizanți ai acesteia (elevii clasei a IX, a Lic. CFR), Lucia Bibarț Ionescu jucă rolul lui Baudelaire și cu eleganță ni-l prezintă pe „albatrosul" Gligor Sava, cu aripa dreaptă frântă. Brațul rănit al bardului nu se datora, de astă dată, vreunui duel pușkian, în care un soț încornorat dorea să-și spele în sânge „onoarea de familist", nici fulgerelor și trăsnetelor cărora se expun poeții, atunci când zboară printre nori și furtuni, ci perfidului și prozaicului tramvai, ce i-a mai venit de hac și lui Labiș, un tovarăș de generație și temperament al lui Gligor al nostru.

Aflarăm mai pe urmă că sărbătoritul a debutat târziu (1982) cu volumul „O lege care se spune încet", urmat după alți 20 de ani, de două noi cărți de poezie: „Firavul melc simțid amenințarea" și „Întotdeauna Cain îl ucide pe Abel".

Profesorul Dan Lăzărescu, vechi prieten și rafinat degustător de literatură, a evocat apoi cu șarm și nostalgie „ale tinereții valuri", când „groful" G.S. se urca pe masă la Cafeneaua tineretului și își declama entuziasmat producțiile lirice.

Distina și discreta doamnă Lucreția Ungureanu (mama prefectului județului), a mărturisit că a amânat un important eveniment familial, numai pentru a putea fi prezentă la această aniversare, ca semn al prețuirii ce-o poartă poetului.

A urmat apoi un tir încrucișat de întrebări, cărora G.S.-ul le-a făcut față cu dezinvoltură și volubilitatea cunoscută.

Seara s-a încheiat emoționant, pe versurile unei manele, ce i-a fost dedicată sărbătoritului de către cuplul Sara N. Dan & Petre Don și căruia îi dorim de asemenea „Casă de piată".

Vasile Sărăndan

A apărut o monografie turistică montană a județului Arad

Recent, la editura Caramel Print Arad, a apărut un volum sub egida **Consiliului Județean Arad,** a **Centrului Cultural Județean Arad** și a clubului de turism **„Condor" Arad**. Este vorba despre **Monografia turistică montană a Județului Arad**, însoțită de un set de hărți deosebit de utile nu doar amatorilor de incursiuni în lumea munților, ci și celor interesați de geografia zonei.

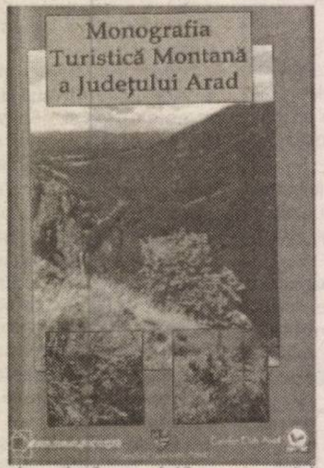

Colectivul de autori, format din **Dorel Gureanu, Titus Ștefanov, Gavril Borza** și **Adrian Șimon,** a fost coordonat de primul dintre aceștia, care este, totodată, președintele **Condor Club Arad.**

De la primul contact cu volumul, apare evident faptul că, dincolo de rigoarea științifică, se ascunde o imensă dragoste față de natură, asociată cu respectul față de aceasta. Însă cartea este dedicată, în aceeași măsură, și tuturor celor care au străbătut munții noștri, sau celor care va urma să pornească spre această lume. Astfel, întregul volum este un semn de mulțumire pentru cei ce au pus bazele turismului montan arădean.

Fără a epuiza subiectul „veșnic verde" al turismului montan, autorii trec în revistă istoricul preocupărilor în acest sens, prezentând cadrul natural și social al zonei montane arădene, elementele potențialului turistic, traseele turistice marcate și asociațiile turistice care au activat și activează în prezent.

Cu o prezentare grafică deosebită, de o rigoare științifică apreciabilă și scris cu suflet, volumul merită să facă parte din fondul de carte al oricărui arădean.

S.M.

Sportul - o opțiune la îndemâna tuturor

Odată cu venirea primăverii, tinerii se orientează, pentru petrecerea timpului lor liber, spre diverse activități. Printre posibilitățile de distracție în aer liber, utile și plăcute, sunt sporturile de toate genurile. Oferta este generoasă, depine doar de buzunarul fiecăruia sau de preferințe, încotro își îndreaptă pașii. Exceptând fotbalul, foarte iubite continuă să fie și în acest an, tenisul și înotul. Iată doar câteva sugestii în acest sens.

„Sportul alb" poate fi practicat în condiții deosebite la „Tenis Club Pro", pe 4 terenuri excelente cu zgură. Prețul este de 60.000 de lei pe oră, dimineața respectiv 120.000 lei în restul zilei. Baza C.S. UTA și-a redeschis și ea porțile. Doritorii trebuie să scoată din buzunar aceleași sume, cu mențiunea că abonamentele încheiate -12 ore pe lună- costă 1,2 milioane lei, iar o oră de tenis în nocturnă, 200.000 lei. Terenurile C.S. Astra, situate pe cealaltă latură a Mureșului, se pot închiria contra unor sume care oscilează între 100.000 lei, dimineața respectiv de 3 euro, după - amiaza. Opțiuni bune sunt, de asemenea, complexul aparținând Direcției Județene de Sport, din Subcetate precum și baza aflată în incinta Școlii Normale „Dimitrie Țichindeal".

Trecând la înot, pe 1 mai va începe sezonul la Pădurice, unde bazinul descoperit îi așteaptă pe tinerii arădeni. Pentru 1,8 milioane de lei, aceștia pot beneficia de o vacanță plăcută. Pe plan local. Cât privește segmentul preocupat de culturism, tot la Pădurice, în cadrul C.S. Astra, trupurile se pot construi pentru o sumă lunară de 300.000 lei.

În fine, dar nu în ultimul rând, există alternativa „Delfinul". Bazinul acoperit propune o paletă largă de discipline, cum ar fi **tenisul de masă** - 70.000 lei ora, **înotul** - inițiere 10 zile (575.000 lei), bilet intrare, o zi (60.000 lei), abonament lunar (390.000 lei), abonament săptămânal (160.000 lei), **aquafitness** - bilet intrare, o zi (80.000 lei), abonament, 8 ședințe (600.000 lei), abonament, 12 ședinte (800.000 lei), **culturism** - abonament lunar (460.000 lei), abonament săptămânal (230.000 lei), **aerobic** - abonament lunar, 8 ședințe (340.000 lei).

A.H.

Farmecul tulbure al poveștilor de dragoste târzii

Mariana Mihuț și Ion Caramitru în „Sorry"

Scena Teatrului „Ioan Slavici" din Arad va găzdui un spectacol eveniment al **Teatrului Bulandra din București: „Sorry"** de **Aleksandr Galin.** Strălucirea spectacolului este garantată de cei doi protagoniști, actori legendari ai teatrului românesc: **Mariana Mihuț** și **Ion Caramitru.** Personajele interpretate de ei reînnoadă o tulburătoare poveste de dragoste după 20 de ani, cu toată încărcătura emoțională de care sunt capabile două suflete mari lovite de viață. O altă garanție a calității artistice a spectacolului este regizorul rus **Yuriy Kordonskiy**, cel care a lucrat cu actorii de la Teatrul Bulandra excepționalul spectacol cu „Unchiul Vanea", pe care publicul arădean a avut prilejul să îl vadă.

Reprezentația arădeană a fost posibilă datorită sprijinului material al **Clubului Rotary**, prin **Fundația „Art Clasic"**. Un text răvășitor, doi actori excepționali, un foarte bun regizor - toate acestea în spectacolul cu „Sorry" de miercuri, 28 aprilie, de la orele 19, la Teatrul „Ioan Slavici".

C. L.

Cel mai vechi sigiliu sătesc din comitatul Arad

Satul Seleuș, azi reședința de comună cu același nume este atestat documentar în anul 1489. (Al. Roz, Kovách G., Dicționarul istoric al localităților din județul Arad, Arad 1997, p. 220). Din trecutul acestei așezări se cunosc trei mărturii istorice sigilare: un tipar sigilar din 1671, unul din 1813 și altul din perioada interbelică (I. Motorca, Cercetări și date monografice privitoare la comuna Seleuș cu satele aparținătoare Seleuș, Cighirel, Moroda, Iermata, f.a., p. 14).

Tiparul sigilar din 1671 al Seleușului este astăzi considerat pierdut. Folosirea lui la validarea unor acte oficiale emise de către această comunitate sătească reiese și din reproducerea grafică (în desen) a sigiliului în lucrarea lui Márki. S., Aradvármegye és Arad..., II, 1895, p. 168. Presupunem că tiparul sigilar din 1671 al Seleușului nu îi era cunoscut lui Márki S. și din acest motiv după cum se poate vedea sigiliul n-a fost desenat direct de pe rondela tiparului sigilar ci de pe sigiliul (amprenta sigilară) aplicat în ceară roșie pe un document. El este cel mai vechi sigiliu sătesc cunoscut până în prezent din comitatul Arad și are legenda în limba latină. Datorită vechimii sale îl prezentăm mai jos, el nefiind până în prezent în nici un fel descris.

Acest izvor sfragistic are o formă

rotundă. În câmpul sigilar, pe o terasă, o cruce având de o parte și de alta câte trei plante cerealiere, probabil de grâu. Crucea menționată ale cărei brațe intră în exergă este flancată spre mijlocul brațului vertical, în dreapta acestuia, de un brăzdar iar în stânga de un fier de plug, ambele cu vârfurile în sus. Crucea, semnul identității creștine evocă credința locuitorilor. Cuțitul și brăzdarul de plug sugerează uneltele agricole de acest fel utilizate la acea dată, dar și evoluția lor, iar plantele, cultura cerealelor. În secolele XVIII-XIX introducerea fierului și brăzdarului de plug în câmpul sigilar al unor sigilii sătești și comunale va deveni aproape o preferință sau o modă.

În exergă, între un cerc liniar în interior și unul perlat în exterior s-a scris cu litere majuscule în limba latină legenda: SZÖLLÖS ANNO DOMI: 1671 (SELEUȘ ANUL DOMNULUI 1671). Anul 1671 se referă la data confecționării tiparului sigilar. După amprenta sigilară de care ne ocupăm se poate deduce faptul că tiparul sigilar din 1671 a fost realizat în incizie, fiind folosit la sigilarea cu ceară.

Nu știm până când a fost în uz acest însemn sigilar, ci doar faptul că în 1813 satul și-a confecționat un alt tipar sigilar, a cărei emblemă a fost schimbată radical. În câmpul sigilar al noului tipar sigilar s-a introdus ca simbol, o bovină. Alegerea acestui nou simbol este strâns legată de creșterea animalelor de către locuitori.

Olivian Mureșan

În cinematografele arădene

• SCOOBY DOO 2: MONȘTRI DĂZLĂNȚUIȚI •

Producție: SUA, 2003. Regia: Raja Gosnell. Cu: Freddie Prinze Jr., Sarah Michelle Gellar, Matthew Lillard, Linda Cardellini, Neil Fanning

În noua lor aventură misterioasă, Scooby și echipa se confruntă cu un dușman mascat anonim care complotează să ia conducerea orașului Coolsville folosind o mașină care crează monștri. **(Dacia)**

• PETER PAN •

Producție: SUA, 2003. Regia: P.G. Hogan. Cu: Jason Isaacs, Jeremy Sumpter, Hurd-Wood, Richard Briers, Lidivine Sagnier

Wendy Darling le spune în fiecare seară fraților săi câte o poveste. Dar copiii devin chiar ei personajele de poveste atunci când Peter Pan vine într-o noapte la ei și îi ia cu el în țara Nicăieri. **(Mureșul)**

• DIVORȚUL •

Producție: SUA/Franța, 2003. Regia: James Ivory. Cu: Kate Hudson, Naomi Watts, Glenn Close, Jean-Marc Barz, Leslie Caron, Sam Waterson

Isabel Walker (Kate Hudson) este o tânără californiană tipică, sosită de curând în Orașul Luminilor, în vizită la sora ei însărcinată, Roxeanne. Poeta romantică fără faimă, Roxy tocmai a fost părăsită de ticălosul ei soț, Charles-Henri de Persand și la orizont se profilează divorțul. Între timp, Isabel intră într-o poveste de amor cu un diplomat francez însurat care este, din întâmplare, unchiul soțului lui Roxy. Se iscă un scandal, în care idealismul american și caracterul impulsiv al surorilor Walker se confruntă cu sofisticare tipic franceză și raționalismul încăpățânat al familiei Persand.

Ca lucrurile să se complice și mai mult, Roxy descoperă că este posesoarea unui tablou care valorează milioane de dolari. Brusc, o crimă pasională pune capăt intrigii între cele două familii și culturi și deschide perspectiva unei posibile înțelegeri. **(Arta)**

• SOBRI •

Producție: Ungaria, 2003. Regia: Emil Novák. Cu: Attila Szarvas, Mari Töröcsik, Niki Biró, Bea Biró

Aventurile renumitului haiduc Sorbri, fost ocnaș evadat, care a trăit în pădurile din munții Mecsek în mijlocul secolului al 19-lea. **(Arta. Sala mică)**

Cai dobrogeni

ORIZONTAL: 1) Corp situat pe bolta cerească - Lasă mână liberă țăranilor. 2) Posibilitate de-a acționa după voie. 3) Bot de motan! - Stau de la-nceput la marginea satului! 4) O voce caldă și mângâietoare. 5) Măsură luată la faț locului - Fără gust - Te face să-ți pierzi suflul. 6) Bine crescut - Albele sunt expresia votului pozitiv. 7) Vârf penetrant - Țesătură de mătase cu față lucioasă. 8) În centrul atomului! - Forță militară aeriană. 9) Precursor al culturii - Pretutindeni. 10) Listă pentru bucătari - Stau în fața ecranului!

VERTICAL: 1) Dat la întors! - Împrumută bani pentru câștig. 2) Scriere critică - Programate pentru consultații. 3) Bărbați după naștere - Mijloc de trai! - Postate în față! 4) Care au fost aprobate. 5) Stau într-o sută! - Puiul mamei. 6) Tratat cu apă - Sentiment de dezgust. 7) Model de urmat - Fir de însăilat. 8) Debut literal! - Stau în bloc cu noi. 9) Ansamblu de mașini și aparate. 10) Civic.

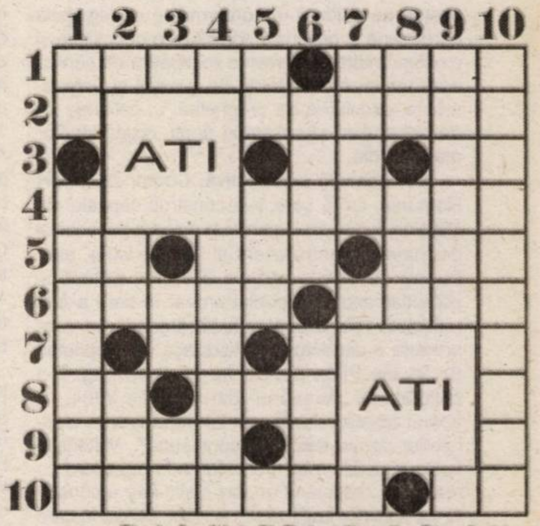

Petru Ardelean, Arad

Baschet masculin

West Petrom Arad - Dinamo 81-99 (20-27, 16-25, 21-25, 24-22)

Fără dubii, campioana României a fost mai bună în meciul de ieri. Dinamo a venit la „Polivalenta” arădeană cu intenția de a-și păstra imaculată cifra din dreptul înfrângerilor. Și a reușit să încheie fără vreun succes sezonul regulat al C. N., transformându-se în favorită la medaliile de aur, la concurență cu Asesoft Ploiești. Revenind la meci, West Petrom a întâlnit o formație care a știut ce-și dorește din start și a făcut ca acest lucru să fie dus la bun sfârșit. Faza defensivă a funcționat aproape perfect, fiecare atac încheindu-se cu puncte. A avut în Miljan Marjanovici o piesă grea, fostul jucător al West Petromului înscriind „triple” exact atunci când echipa lui avea nevoie. Și a ratat una singură. Poate, nici nu era nevoie - în câteva rânduri - de ajutorul arbitrului clujean, Doru Vinași, pentru că a fost peste partenera de întrecere. De partea cealaltă, West Petrom nu a fost în cea mai bună zi. Nu a putut conta pe Bernard Haslett, Tega Moceanu s-a accidentat pe parcurs, Viorel Mocanu a făcut trei greșeli personale încă din primul sfert și prea puține s-au legat în joc. Totuși, a avut puterea să revină, după ce Dinamo a condus la 20 de puncte diferență. Vicecampionii au avut de partea lor un public minunat, care a simțit momentul, înainte cu trei minute de final. Public ce a fost trup și suflet alături de baschetbaliștii „petroliști”, însă deșteptarea s-a făcut târziu. Iar trei coșuri de după linia de 6,25 m ale vizitatorilor au năruit speranța măcar la prelungiri.

Foto: M. Szego

Reușitele spectaculoase ale lui Petrovici nu au stat în calea victoriei dinamoviștilor

Dar, să vedem cum au decurs lucrurile în cele 40 de minute de joc. Amfitrionii încep bine partida, conducând cu 6-0 (min. 2). Pe moment, deoarece dinamoviștii preiau conducerea două minute mai târziu (6-10), însă echilibrul se menține chiar dacă echipa vizitatoare încheie în avantaj primul sfert, 27-20. Două „triple” ale lui Marjanovici la începutul sfertului doi și în min. 14 se înregistrează 38-28 în favoarea campionilor en-titre. Campioni ce conduc ostilitățile până aproape de finele disputei. Tehnicianul bucureștean și-a permis chiar să introducă rezervele, care și-au făcut datoria. În timp ce sportivii antrenați de Predrag Badnjarevici punctau destul de greu. Și a venit și ultimul sfert. Neașteptat, gazdele au revenit în joc, spre uimirea bucureștenilor și când nimeni nu mai credea. S-a făcut 77-83 (min. 37), lui Toroman îi este refuzat un fault sub panoul vizitatorilor, iar Marjanovici, Popa și Fometescu, fiecare cu câte un coș de trei, au pus punct partidei. Un meci pe care l-au câștigat meritat. Și în care West Petrom putea să joace, categoric, mai bine.

Marcatori: West Petrom: Zarici 10 (1x3), Moceanu 11 (3), Petrovici 28, Mocanu 9 (1), Toroman 9, Betea 4, Șenai 10, Dehelean, Dudaș, Laza, Iov, Boric. **Dinamo:** Voinescu 9 (1), Marjanovici 21 (6), Haisler 3, Popa 11 (2), Bubanja 11, Tordai 8, Fometescu 10 (2), Căruțașu 17, Markovici 9 (2), Caraiani, Paul.

Au arbitrat cu greșeli: Doru Vinași (Cluj) și Laszlo Bukaresti (Sovata)

Delegat FRB: Ion Olaru (București)

Antrenorii au cuvântul

După meci, destul de afectat de insucces, antrenorul arădenilor, **Predrag Badnjarevič** și-a introdus echipa în vestiar pentru o scurtă ședință, departe de priviri indiscrete, asupra subiectului acesteia nedorind, însă, să intre în detalii. „Dinamo a fost azi mai bună. A jucat inteligent. Pentru a putea câștiga ar fi trebuit să jucăm la nivel înalt, cu spirit de luptători, vreme de 35 de minute. S-a resimțit din plin absența lui Haslett și faptul că nu am mai susținut nici un joc de 3 săptămâni. Din păcate, noi nu avem în lot atâția jucători de valoare precum Dinamo.” - a opinat antrenorul West Petromului.

La rândul lui, **Vasile Popa**, tehnicianul bucureștenilor a considerat că „meciul a fost la discreția lui Dinamo. A urmat o cădere inexplicabilă, totuși apoi ne-am revenit. Mă așteptam la un meci mai dificil. Și cu Rompetrol, pe care am depășit-o, am dovedit că ne apărăm corect șansele. Lupta pentru primele locuri va fi acerbă, dură.”

Grupaj realizat de Adela Ciolocoi; Adrian Hărțău

Albe și negre

Puțină modestie

... nu ar strica unor personaje implicate în sportul arădean. Repede, ne vin în minte două exemple de la UTA. Antrenorul Ilie Stan își permite să spună că fără el portarul Mârne rămânea pe drumuri, în vreme ce, președintele Călin Chișbora - un alt „monument” de modestie - crede că doar o parte a presei ce are anumite interese îl contestă, nu adevărații iubitori ai „Bătrânei Doamne”.

Precum cei doi, în peisajul sportului arădean găsim și alți „modești”, în lumea baschetului masculin ori a fotbalului județean. Se cred atotștiutori, nu acceptă părerea altora. Cred că ei au inventat sportul de performanță.

Nu le-ar strica două-trei întâlniri cu adevăratele caractere ale sportului local. De la un Adrian Jigău ar putea „fura” munca titanică și vorba puțină. De la „regina” atletismului românesc, Ionela Târlea, ar putea învăța cumpătarea și respectul față de cei din jur. Și exemple de mari caractere ale sportului autohton am mai putea da. Ce folos însă, dacă unii nu au în vocabular noțiunea de modestie. Și nici nu vor să o includă. Măcar câte puțin.

Daniel Scridon

Ineuanii se declară hotărâți să învingă liderul

Revenirea antrenorului Ionuț Popa la Ineu - foarte iubit pe aceste meleaguri -, în calitate de „principal” al liderul Jiul Petroșani, naște suspiciuni în privința deznodământului partidei de astăzi, de la ora 11. Tricotaje nu mai are griji legate de retrogradare, în vreme ce Jiul, cu 16 din 18 puncte posibile obținute în retur, necesită victoria pentru a-și continua nestingherită drumul spre Divizia A. În ciuda suspiciunilor de blat, Sorin Cigan, antrenorul gazdelor ne-a declarat că „formația ineuană pregătește confruntarea cu încredere și seriozitate, ca toate celelalte meciuri de până acum. Vrem să ne impunem pe teren. Nu am eu treabă cu zvonurile de blat. Le las la o parte. Pur și simplu, nu mă interesează.”

Tabăra adversă nu mizează pe aportul fotbaliștilor Iorga, Șerban și Vlasiu, accidentați. Contactat ieri, Ionuț Popa a dezmințit la rândul lui posibilitatea unui aranjament al părților. „Este un meci greu. Se fac tot felul de speculații dar ele sunt alimentate de cei interesați. Mă refer aici la CFR Cluj și Olimpia Satu Mare, care cred că îi vor premia pe jucătorii ineuani să ne bată. Ambele și-au făcut publice intențiile de promovare. Noi vom juca fotbal, cu gândul la un succes cinstit, decis pe gazon. Evident, indiferent de rezultat, în fotbal mereu se pot interpreta lucrurile. Gura lumii e slobodă.”

Arbitrajul va fi asigurat de o brigadă formată din Augustus Constantin (Râmnicu Vâlcea) - la centru, Andi Ionescu (Drăgășani) și Nicușor Asandei (Reșița) - asistenți. Observator federal va fi Zoltan Erdei (Slatina).

Adrian Hărțău

Fotbal - Divizia A

Ieri seară, în prologul etapei a 23-a a Diviziei A, la fotbal, Univ. Craiova a dispus de Petrolul Ploiești cu scorul de 5-1.

Iată programul celorlalte jocuri ale rundei:

Sâmbătă: FC Brașov - Rapid (ora 16, Prima TV); FC Național - Ceahlăul Piatra Neamț (ora 17, Național TV); Farul Constanța - Dinamo (ora 20,30, TVR 2); Steaua - FC Argeș (ora 21, Pro TV). **Duminică**: Oțelul Galați - Apullum Alba Iulia (ora 16,30 - Național TV); FCM Bacău - Poli AEK Timișoara (ora 17, TVR 1); FC Oradea - Gloria Bistrița (netelevizat).

D. S.

Fotbal – Divizia C

Frontiera Curtici - West Petrom Arad 0-0

Stadion „Frontiera”, timp frumos, teren bun, spectatori: 200. Șuturi spre poartă: 9-9, pe poartă: 3-5, cornere: 3-1.

Frontiera: Burtic - Maghici (min. 70 - Fâșie), Căprariu, Iova - Militaru, Stan, Ciucur, Oros (min. 60 - Preda), Ciba - Pantea, Pleș. **Antrenor:** Mircea Bătrânu

West Petrom: Trifoi - Cioară, Oprean, Roșu, Sighete, Șerb - V. Fritea, Tisza, Fedor (min. 65 - Armanca) - V. Moț (min. 50 - Nădăban), Gafița (min. 81 - Negrea). **Antrenor:** Ioan Herman.

Au arbitrat cu greșeli: Aurelian Ștefănuți - la centru, asistat de Călin Flanja și Paul Tămaș (toți trei din Bistrița)

Cartonașe galbene: Iova, Ciucur, Pantea, respectiv Tisza, Gafița, V. Fritea

Cartonaș roșu: Fâșie (Frontiera Curtici) - min. 89

Observator FRF: Mircea Popa (Hunedoara)

● Mai rar se întâmplă ca un meci atât de deschis, cu o duzină de faze de poartă, să se poată încheia cu un scor alb. ●Oarecum surprinzător, nu gazdele - care mai aveau gânduri de promovare - înainte de meci au fost cele care au beneficiat de ocaziile mai clare, ci tinerii „petroliști” pregătiți de profesorul Herman. ● Gafița și Nădăban au fost campionii ratărilor din situații de unu la unu cu portarul Burtic, dar și „vameșii” Ciba și Preda au irosit oportunități cât roata carului. ● Exagerată reacția gazdelor față de arbitrii la finalul partidei, atât jucătorii cât și „principalul” Bătrânu fiind cu greu stăpâniți să nu-i ia la bătaie pe „fluierași”. Curios, pentru că cei dezavantajați au fost oaspeții, cărora nu li s-a acordat un penalty clar ca lumina zilei la contactul dintre Iova și Gafița din prima repriză. ● Fotbaliștii West Petromului doresc să dedice punctul obținut directorului Schelei de Petrol Arad, Gheorghe Panțuru, cu ocazia zilei de nume.

Călin Mnerie

UAV Telecom Arad - Minerul Turț 6-1 (2-0)

Teren Telecom din Micălaca. Timp frumos. Gazon bun. Spectatori: 100. Șuturi la poartă: 12-4. Șuturi pe poartă: 8-2. Cornere: 9-4. Au marcat: N. Mitu min. 16, Ardelean min. 18, min. 52, min. 55 și min. 60, Oiță min. 90, respectiv P. Levente min. 50.

Formații - UAV Telecom Arad: Marinca - Cati, Savin, Edu (min. 72 - Grad), Lăzău (min. 37 - Heteș), Szellelky, Gligor, Oiță, Oprescu, N. Mitu, Ardelean (min. 70 - Lengyel). Antrenor: Marius Grad. Minerul Turț: Oșan - Aionițoaie, Istrate, Batoș, Roman, Kovari, Buna, Văsuțiu, Strango, P. Levente (min. 51 - Csaikos), Zaharie. Antrenor: Paul Levente.

A arbitrat bine: Cosmin Corocan (Reșița) - centru ajutat de Dan Mihalcea (Bocșa) și Lucian Glogoviceanu (Reșița) - asistenți. Obs. FRF: Ioan Bungău (Timișoara).

Cartonașe galbene: Savin, Szellelky, Gligor, respectiv Istrate.

Jucătorul meciului: Neluțu Ardelean (UAV Telecom Arad).

■ Galop de sănătate al „telefoniștilor”, dedicat sărbătoriților zilei: Gheorghe Marinca (președinte), Gheorghe Juchel (organizator de competiții) și Gheorghe Ghiunghiușan (administrator). ■ A fost partida cuplului de atacanți N. Mitu - Ardelean, primul ca servant, al doilea ca finalizator. ■ Oaspeții au rezistat un sfert de oră, după care au făcut figurație, spre nemulțumirea antrenorului - jucător Paul Levente, care s-a autoschimbat după înscrierea golului de onoare ■ Să remarcăm pofta de joc a tinerilor jucători „telefoniști”, chiar dacă vulcanicul Mitu i-a mai apostrofat uneori pentru inerentele greșeli. ■ Cu acest succes categoric, gazdele și-au consolidat poziția la mijlocul clasamentului, zona „minată” fiind la cinci puncte de gruparea din Micălaca.

Daniel Scridon

Șiriana Șiria - Minerul Ștei 4-2 (3-1)

Gazdele mai speră într-o minune, așa că au tratat foarte serios partida de ieri, cu Minerul Ștei. Vizitatorii au evoluat execrabil, așa că izbânda trupei antrenată de Gigi Camenița s-a conturat destul de ușor. Dacă mai speră în salvarea de la retrogradare, șirienii trebuie să abordeze fiecare partidă precum cea cu „minerii”.

Încă din minutul 8 s-a deschis scorul, Ardelean trimițând în plasă mingea centrată de Drida: 1-0. În minutul 25, Drida a marcat pentru 2-0, dintr-un penalty contestat de oaspeți: 2-0. Golul reprizei l-a reușit Sbercea, care a redus din handicap, cu un șut extraordinar, de la 20 de metri: 2-1. Scorul pauzei l-a stabilit Vizitiu, cu un lob perfect, de la 25 de metri: 3-1.

Repriza secundă a fost mai săracă în faze de poartă, așa că s-au înscris doar două goluri. S-a făcut 3-2 în minutul 68, atunci când Monea a speculat o greșeală a apărătorilor formației gazdă, înscriind din apropiere. Rezultatul final a fost stabilit de inepuizabilul Vizitiu, cu un șut în diagonală, de la marginea careului de 16 metri: 4-2.

Șiria: Rusu - Bărbosu, Boicu (min.65-Morar), Ardelean, Sucigan, Giulău - Drida, Schmidt, Vizitiu - Moțiu (min.79-Cimbrea), Iancu (min.71-Moca).

Ștei: Lazea - Mihoc, Dumuța, Filip (min.46-Badea), Pop (min.28-Pele) - Hărdălău, Matei, Buzgău (min.Blaj), Sbertea - Popa, Monea.

Au arbitrat bine: Dorinel Iacob - la centru, Marius Nicoară (ambii din Băile Herculane) și Silviu Haramuz (Reșița) - asistenți. **Observator FRF:** Milică Păunescu - Reșița.

Leo Sfâra

Rezultatele etapei a 20-a:

Frontiera Curtici - West Petrom Arad 0-0; Minerul Sărmășag - Someșul Satu Mare 1-3; C.F.Dej - Olimpia Gherla 0-3; Victoria Carei - Mobila Șimleul Silvaniei 2-1; Gloria Renel Baia Mare - Unirea Dej 4-3; **Șiriana Șiria - Minerul Ștei 4-2; U.A.V.Telecom Arad - Minerul Turț 6-1.**

Clasament

1 Unirea Dej	20	16	1	3	40-14	49	(+19)
2. Fr. Curtici	**20**	**13**	**3**	**4**	**38-12**	**42**	**(+12)**
3.Someșul	20	12	1	7	40-28	37	(+7)
4. V. Carei	20	10	1	9	31-20	31	(+1)
5. M. Sărmășag	20	9	4	7	29-28	31	(+1)
6. M. Ștei	20	8	4	8	31-27	28	(-2)
7. West Petrom	**20**	**7**	**7**	**6**	**27-25**	**28**	**(-2)**
8. O. Gherla	20	8	3	9	28-25	27	(-3)
9. UAV Telecom	**20**	**9**	**0**	**11**	**40-39**	**27**	**(-3)**
10. Baia Mare	20	9	0	11	26-51	27	(-3)
11. C.F.Dej	20	6	4	10	27-30	22	(-8)
12. M.Turț	20	6	4	10	19-32	22	(-8)
13. Șiriana Șiria	**20**	**6**	**3**	**11**	**23-38**	**21**	**(-9)**
14. Mobila	20	2	3	15	20-50	9	(-20)

Etapa viitoare (vineri, 30 aprilie): Frontiera Curtici -Minerul Sărmășag; Someșul Satu Mare - CF Dej; Olimpia Gherla - Victoria Carei; Mobila Șimleul Silvaniei - Gloria Renel Baia Mare; **Unirea Dej - Șiriana Șiria; Minerul Ștei - UAV Telecom; West Petrom Arad - Minerul Turț.**

SÂMBĂTĂ, 24 APRILIE 2004

TVR 1
7,00 Ceasul deșteptător
8,10 Desene animate
9,00 Întâlnire de basm
10,15 Debut 50 plus
11,30 O vedetă populară
13,00 Spectacolul lumii...
13,30 Cuptorul magic... cu Albertina și Malvia
14,00 Jurnalul de prânz
14,30 Ora olimpică
15,00 Formula 1. MP al statului San Marino - live
16,00 Bravissimo! - divertisment
18,00 Teleenciclopedia
19,00 Jurnal. * Sport * Meteo
20,00 Surprize, surprize...
23,00 Jurnalul de noapte
23,20 Alien: Renașterea - f. SF, SUA, 1997
1,10 Districtul - s.
2,00 Spectacolul lumii - rel.
2,30 Jurnal

TVR 2
8,30 Pasiuni - s., rel.
9,15 Marea Brava - s., rel.
10,10 Rebelii - s., rel.
11,00 Top Sport
11,30 Ora fără catalog
12,30 Lois și Clark - s.
13,30 Spune-mi ce te doare
14,00 O femeie face carieră - s.
14,30 Atenție, se cântă!
16,00 O femeie face carieră - s.
16,30 Film puzzle
17,00 TVR Internațional
18,00 În prelungiri
18,30 Știri regionale
18,50 La limită
19,00 Farmece - s.
19,45 Aleea cu ghimpi
20,00 Telejurnal
20,30 Fotbal. Divizia A: Farul Constanța - Dinamo - live
22,30 Hochei. Campionatul Mondial: România-Italia
0,30 Martorul tăcut - s.
1,30 Concerte

PRO TV
7,00 Redescoperirea lumii - rel.
8,30 Desene animate
10,00 Raliul Noii Zeelande
10,45 Icstrim tivi - rel.
11,15 ProMotor
11,45 ProVest
12,40 Dinastia campionilor
12,50 Știrile Pro TV
13,00 Prietenii tăi - s.
13,30 Marcă înregistrată - rel.
14,00 Magazin Liga Campionilor UEFA
14,30 Vine razia! - comedie SUA, 1987 cu Christopher Plummer
16,30 Kulinoriada
17,00 Teo și Andi - divertisment
19,00 Știrile Pro TV
20,00 Sâmbătă seara râzi la Pro TV
21,00 Fotbal din Divizia A: Steaua-FC Argeș
23,00 Cauză dreaptă - thriller SUA, 1995, cu Sean Connery, Kate Capshaw
1,15 Prietenii tăi - s., rel.

TV ACASĂ
6,30 Povești adevărate - rel.
7,00 Șapte femei - s.
8,00 Jurământul - s., rel.
9,00 Cenușăreasa - d. a.
9,30 Juana - s., rel.
11,15 Legături de familie - s., rel.
12,30 Arabella - s.
13,00 Singură și disponibilă - s. AP
14,00 Hoțul de inimi - s. AP
15,30 Clona - s.
16,30 Șapte femei - s.
17,25 Vremea de acasă
17,30 Povești adevărate
18,00 Inimă sălbatică - s.
20,00 Sărmana Maria - s.
22,00 Legături de familie - s.
23,00 Thalia - Traiectoria
0,00 Profu' - s. AP
1,00 Clona - s., rel.
2,00 Povștiri adevărate - rel.
2,30 Muzica de acasă

HBO
6,00 Lagaan: A fost odată în India - f. India, 2001
9,35 Pootie Tang - comedie 2001 - AP
10,55 Dragoste, familie și alte inconveniente - comedie Olanda, 2001 - AP
12,35 Prima dragoste - f. 2002 - AP
14,10 Joe Dirt - comedie 2001 - AP
15,40 Suflete pierdute în Atlantida - f. 2001, cu Anthony Hopkins - AP
17,20 Mr. Deeds - comedie 2002 cu Adam Sandler, Winona Ryder - AP
19,00 Formidabilii Country Bears - comedie 2002
20,40 Camera de refugiu - thriller, 2002, cu Jodie Foster (12)
22,35 Plăcinta americană 2 - comedie 2001, cu Jason Biggs (12)
0,20 Rollerball - SF, coprod. 2002 (12)
2,00 Teoria conspirației - thriller, 1997 (12)
4,15 Cubul 2 - f. Canada, 2002 (16)

PRIMA TV
8,00 Regina spadasinilor - s.
9,00 Ora nouă a României
10,00 Ministar
10,30 Desene animate
11,00 Pitici și tătici
12,00 Ambianța
12,30 www.primatv
13,00 Viteză maximă
13,30 Motor
14,00 Fotbal din Prima
16,00 Fotbal din Divizia A: FC Brașov-Rapid - live
18,00 Focus
19,00 Tilică, steluță de cinema - s. AP
19,30 Big Brother
20,30 Un jaf aproape perfect comedie SUA 1999, cu Brooke Shields
22,30 Tilică, steluță de cinema - s. AP
23,00 Trăsniți în NATO - s. AP
0,00 Film erotic

ANTENA 1-TV ARAD
7,30 Un nou început- s., rel.
8,30 Fir întins
9,00 Îngerii lui Charlie - s.
10,00 Casa de piatră
10,30 Roata de rezervă
11,00 Casa din Batania
11,30 Știri Arad - rel.
12,00 Magazin sportiv - rel.
12,15 Reportajul săptămânii - rel.
12,30 Pactul de stabilitate - rel.
12,45 Lumea mare a celor mici - rel.
13,40 Seaquest - s.
14,40 Aproape perfectă - s.
15,10 Expertul - s.
16,00 România mea
17,00 Ciao Darwin! - rel.
18,40 Săptămâna financiară
19,00 Observator * Sport * Meteo
20,00 Giganții șoselelor - thriller SUA, 1998
22,00 Absența binelui - thriller SUA, 1999
0,00 Între vis și insomnie - comedie SUA, 1998
2,00 Observator - rel.

RCS
9,00 Știri RCS2 - rel.
9,45 Părinți și copii - rel.
10,00 Cafeaua de sâmbătă dimineața - emis. divertisment
12,00 Știrile RCS 1 - rel.
12,45 Aerobic
13,45 Frontiera live - Jazz la Teatrul vechi - rel.
15,00 Știri RCS2
15,45 Oi cânta cu drag în lume - emis. de folclor
16,45 Emisiunea Mega Bit
17,00 Mod de viață - divertisment
17,30 O altfel de lume
18,00 Știrile RCS 1
18,45 Cum să-mi îngrijesc câinele
19,30 Deșertul vorbește - doc.
20,00 Ghilea show
22,00 Știrile RCS 2
22,30 Microb - emis. informativă
24,00 Știrile RCS 1
24,45 Închiderea programului

Redacția Adevărul nu își asumă răspunderea pentru modificările ulterioare intervenite în programele TV

DUMINICĂ, 25 APRILIE 2004

TVR 1
7,00 Universul credinței
8,00 CERF 2004
8,30 Desene animate
9,30 Jocul planetelor
10,00 Dincolo de hartă
10,30 Viața satului
12,00 Tezaur folcloric
13,00 Lumea-n care trăim
14,00 Jurnalul de prânz
14,55 Formula 1. MP al statului San Marino - live
16,55 Fotbal din Divizia A: FCM Bacău-Poli AEK - live
19,00 Jurnal
20,00 Tragerile Loto 6/49 și Noroc
20,10 Ruby Cairo - thriller SUA, 1992, cu Andie McDowell, Liam Neeson, Viggo Mortensen
* Omologarea Loto 649
21,55 Minutul 91
23,00 Jurnalul de noapte
23,20 Evadații - f. SUA, 1999
0,55 Districtul - s.
0,20 Jurnal - rel.

TVR 2
8,30 Medalion de interpret
9,00 Ferma
10,00 În vizită la noi acasă
10,30 Arca lui Noe
11,00 Clubul Ancuței
11,30 Desene animate
12,00 Viață de câine - s.
12,45 Lois și Clark - s.
13,30 Concert. Jimmy Hendrix
14,30 Atlas
15,00 Piersic-show
16,30 Ruleta rusească
17,00 Muzică
17,15 CM de hochei Rusia-Danemarca
19,45 Aleea cu ghimpi
20,00 Telejurnal
20,30 Televiziunea, dragostea mea!
21,30 Singur în Africa - f. SUA,1993
23,10 Cracker - psihologia crimei - s.
0,10 Remix

PRO TV
7,00 Teo și Andi - rel.
8,30 Desene animate
10,00 Noile aventuri ale lui Robin Hood - s.
10,45 Parte de carte
11,45 Dinastia Campionilor - rel.
12,00 Profeții despre trecut
12,50 Știrile Pro TV
13,00 Prietenii tăi - s.
13,30 Vestul vesel - comedie SUA, 1994
15,30 O lume dispărută - s.
16,30 Un comisar acuză - f. polițist România, 1973
18,45 Fotbal pe cinste
19,00 Știrile Pro TV
20,00 Scandal în cartierul chinezesc - f. acț. SUA, 1986, cu Kurt Russel, Kim Catrall
22,00 Vacanța mare - divertisment cu Mugur Mihăescu
23,00 Procesul etapei - cu Fl. Călinescu
1,30 Noile aventuri ale lui Robin Hood - rel.

TV ACASĂ
6,30 Povești adevărate
7,00 Șapte femei - s.
8,10 Club 700
9,00 Cenușăreasa - d. a.
9,30 Juana - s. AP
11,15 Îndoiala - s.
13,00 Bucătăria pentru toți
14,00 Hoțul de inimi - s. AP
15,30 Ola, tati! - s.
16,30 Al șaptelea cer - s.
17,25 Vremea de acasă, horoscop
17,30 Povești adevărate
18,00 Inimă sălbatică - s.
20,00 Fetele Gilmore - s.
21,00 Thelma și Louise - f. SUA, 1991
23,30 Totul despre sex - s. 16
0,15 Profu' - s. AP
1,00 Muzica latino
2,00 Povești adevărate - rel.

HBO
6,00 Echipa de salvare - f. acț. 1988
7,40 Staruri la Hollywood - Ben Affleck
8,10 Capul familiei - comedie 1995
9,50 Anja și Vicktor - comedie Danemarca, 2001
11,20 Aventurile lui Max Keeble - comedie 2001
12,45 Omul-păianjen - f. acț. 2002 AP
14,45 Viața unui comis-voiajor- f. 2002
16,20 Misiune: Imposibilă 2 - f. acț. 2000 - AP
18,25 Vacanță la Reno - comedie romantică, 2002, cu Billy Bob Thornton, Patrick Swayze - AP
20,00 Triplu X - f. acț. 2002, cu Vin Diesel, Asia Argento - AP
22,05 Sub Pământ SRL - s.
23,00 Carnivale - s. (12)
0,00 Înger și demon - thriller 2001 (12)
1,40 Hollywood necenzurat: Madonna

PRIMA TV
7,00 Agromania
8,00 Badea și Oreste - divertisment
11,00 Oglinda poveștilor
11,30 Tibanu' pescuiește și vânează
12,00 Niște boieri
12,35 Orizonturi europene
13,00 Academia mămicilor
13,30 Pet show
14,00 Filmul și televiziunea
14,35 Levintza prezintă
15,00 Cronica cârcotașilor - rel.
17,00 Copiii spun lucruri trăsnite
18,00 Focus
19,00 Monica talk-show - tel.
21,00 Big Brother. Decizia - live - AP
23,00 Tilică, steluță de cinema - s. AP
23,30 Trăsniți în NATO - s. AP
0,00 Film erotic

ANTENA 1-TV ARAD
6,30 Fir întins - rel.
7,00 România mea - rel.
8,00 Casper - d.a.
8,20 Copiii Lunii - d.a.
8,50 Film animație SUA, 2000
10,00 Desene aimate
11,00 Explorări - doc.
13,00 Știri
13,10 Misiunea casa
13,30 Seaquest - s.
14,40 Expertul - s.
15,40 Cutia neagră
16,40 Fără ocolișuri - f. SUA, 2003
18,40 7 zile
19,00 Observator
20,00 Folclorul contraatacă
21,00 Divertis Parc
22,00 Canalul de știri
23,00 Recursul etapei
1,00 Observator - rel.
2,00 Cutia neagră - rel.

RCS
9,00 Cafeaua de sâmbătă dimineața - rel.
11,00 Vivat copilăria! - divertisment
12,00 Știrile RCS 2 - rel.
12,45 Mega Bit - rel.
13,00 Horoscop
13,30 Life magazin - emis. bilunară de divertisment
15,00 Știrile RCS 1 - rel.
15,45 Părinți și copii
16,00 Joia populară - emis. culturală
17,00 Mod de viață - rel.
17,30 O altfel de lume - divertisment - rel.
18,00 Retrospectiva RCS
18,45 Icos - emis bilunară
19,15 Horoscop - rel.
19,45 Muzică populară
20,15 Ghilea talk-show
22,15 Videoclip
23,00 Eurocops - doc.
24,00 Retrospectiva RCS - rel.
24,45 Închiderea programului

Redacția Adevărul nu își asumă răspunderea pentru modificările ulterioare intervenite în programele TV

Mica publicitate

VÂNZĂRI APARTAMENTE O CAMERĂ

Vând garsonieră, confort I, etaj I, Vlaicu, faianțat, gresiat, mobilat, ușă blindată. Telefon 252657, 0742.140.457.(8105)

Vând sau schimb apartament 1 cameră și autoturism Matiz nou, 0 km, pentru apartament cu 2 camere, prefer zonă centrală. Telefon 270983. (7805)

Vând garsonieră cf. I, îmbunătățită, Confecții (în fața), preț 10.500 Eu, negociabil. Telefon 0723.199.569. (8304)

VÂNZĂRI APARTAMENTE DOUĂ CAMERE

Vând apartament la casă, 2 camere, Legea 112, zonă centrală, preț 24.000 Eu. Telefon 0740.245.017, 0740.234.770. (7645)

Vând apartament 2 camere, Aurel Vlaicu, la șosea, balcon închis, bucătărie mare, cămară de alimente, debara, etaj 3/8. Telefon 349379. (7741)

Vând apartament 2 camere, 73 mp, decomandat, contorizat, climatizat, amenajat, Faleza Sud, 4/4, preț interesant. Telefon 256271. (7890)

Vând apartament 2 camere, zona Făt Frumos, bloc A3, ușă, geamuri termopan, contorizat apă caldă + rece pe apartament, contorizat căldură pe apartament, aer condiționat + garaj, 18.500 Euro, negociabil. Telefon 0257/229802; 0745.218.215. (8088)

Vând apartament 2 camere, ultracentral, str. Cloșca, Legea 112, preț negociabil, 25.000 Euro. Telefon 0722.769.379. (8209)

Vând apartament ultracentral, Legea 112. Informații telefon 0745.600.595. (8206)

Vând apartament 2 camere, decomandat, la parter, cu îmbunătățiri, geamuri cu roletă, parchetat, faianțat, gresiat, balcon închis, contorizat, interfon, zona Podgoria + garaj metalic, 29.500 Euro. Telefon 264274; 0788.318.465. (8266)

Vând apartament 2 camere, central, et. 3, semidecomandat, 24.000 Eu, negociabil. Telefon 0724.358.217. (8304)

VÂNZĂRI APARTAMENTE TREI CAMERE

Vând apartament 3 camere (ne)mobilat, et. 4/4, cu șarpantă, Romanilor. Telefon 282253. (8249)

Vând apartament 3 camere, Micălaca, etaj II, bloc 620, preț 26.500 Eu. Telefon 0723.962.070. (8006)

Vând apartament 3 camere, central, neamenajat, Legea 112, preț 16.000 Euro, negociabil. Telefon 0722.287.612. (7677)

Vând apartament 3 camere, 97 mp, în Alfa, bloc 45, etaj 4, neamenajat, preț 21.500 Euro, negociabil. Telefon 0788.576.856. (7813)

Vând apartament 3 camere decomandate, Vlaicu Y10, 4/10, 26.000 Euro. Telefon 289078. (7630)

Vând apartament 3 camere, decomandate, zona Vlaicu. Telefon 0741.101.799. (8187)

VÂNZĂRI CASE

Vând casă mare, stil occidental, str. Stan Dragu nr. 1, colț cu Ștefan cel Mare, Aradul Nou. Telefon 0745.862.042. (7637)

Vând casă 5 camere; loc de casă, Fântânele, 1.000 mp. Informații telefon 288968. (7773)

Vând casă mică la 15 km, gaz, apă, curent, 8.000 EU. Telefon 0740.043.413. (7855)

Vând casă Aradul Nou, Legea 112, complet renovată, compusă din 2 camere, hol, baie, bucătărie, teren 1.200 mp, preț negociabil. Telefon 0788.413.522; 0788.413.521. (8018)

Vând casă str. Trenului, 31-33. Telefon 514975. (8049)

Vând casă nouă, 80% finisată, 400 pomi altoiți, Galșa, super preț. Telefon 0740.062.444. (7592)

Vând casă, central, 5 camere, str. Ghe. Barițiu nr. 20, posibilități privatizare, suprafață 443 mp. Telefon 0744.803.940.

Vând casă mansardată, str. Pădurii. Telefon 0744.904.778. (p)

Vând casă în comuna Vârfurile + curte 3.000 mp, casa este nouă + curent tras + posibilitate apă curentă. Telefon 0742.363.976. (8139)

Vând vilă deosebită în Aradul Nou cu piscină, gazon 1.100 mp, preț 190.000 Eu. Telefon 0724.523.949. (8176)

Vând casă mare Pârneava, 26.000 Eu, urgent. Telefonn 211548, 0744.884.565. (8175

Vând casă în localitatea Bocsig, 3 camere, anexe. Telefon 259146; 0744.241.398. (7839)

Vând casă în Macea, nr. 722, teren 1.440 mp. Merită văzută! Telefon 0721.988.489; 0722.353.422. (7370)

Vând casă nouă cu mansardă în Bujac, str. Progresului, utilată modern. Merită văzută. Telefon 276782, 0744.216.707. (8015)

Vând sălaș în cartierul Alfa, lângă pădurar. Telefon 214428, 0721.825.558. (8022)

Vând casă cu etaj, cu uzufruct, preț convenabil. Telefon 0741.470.856. (8061)

Vând casă mare, Semlac. Telefon 534052. (8052)

Vând casă Socodor, central, 2 corpuri, 5 camere, bucătărie, baie, garaj, anexe, curte betonată, apă rețea, grădină, 15.000 Euro, negociabil. Telefon 358206; 0745.260.403. (Criș, 186)

Vând casă Socodor, nr. 608, 3 camere + 2 în curte, anexe, grădină, 250 milioane negociabil. Telefon 358206; 0745.260.403. (Criș, 187)

Vând casă, baie, gaz, apă, grădină, anexe, curte betonată, Sântana. Telefon 0744.180.135. (Sântana, 30)

Vând casă, sat Horia. Telefon 557435. (8240)

(Continuare în pagina 13)

(Urmare din pagina 12)

Vând în comuna Vladimirescu casă și 10.000 mp intravilan. Telefon 514560; 0744.834.138. (8192)

Vând casă, grădină mare, localitatea Sâmbăteni, 15.000 Euro. Telefon 262992. (8292)

Vând casă cu două camere, bucătărie, grădină, Sebiș. Telefon 311251. (53, Sebiș)

VÂNZĂRI SPAȚII

Vând (închiriez) A.B.C. (Alimentara), toate dotările, privatizări. Telefon 218763; 0741.015.972. (7350)

Vând SPAȚIU COMERCIAL, 58 mp, parter bloc. Telefon 0745.534.981. (8291)

VÂNZĂRI TERENURI

Vând 11.000 mp zona industrială Sere - Grădiște. Telefon 0744.603.850; 285249. (8262)

Vând două intravilane în localitatea Vladimirescu, 1.318 mp și 5.111 mp, acces la toate utilitățile: gaz, apă, canal. Telefon 0740.172.658. (8046)

Vând terenuri pentru case de vacanță în Dezna (Valea Zugăului) și în apropiere de Moneasa. Telefon 0724.523.949. (8176)

VÂNZĂRI AUTO

Vând Dacia 1307, 4x4, an 2001, 180.000.000 lei, preț fix. Telefon 0745.271.670. (8263)

Vând piese camion Saviem: cutie, punte față-spate, caroserie, arcuri față-spate, talon cu CIV, numere noi; pentru Ford Sierra, an 1989 combi, capotă față-spate, 4 uși complete, motor benzină. Telefon 276488. (8233)

Vând Ford Focus 1,8 TDi, model 2001, Break, climă, full electric, 8.450 Euro. Telefon 0744.232.068. (7735)

Vând Ford Sierra 1.6 Diesel, an 1988, 2.950 Euro, negociabil. Telefon 0744.427.876. (7765)

Vând Matiz, toate îmbunătățirile, an 2001. Telefon 0740.093.973. (7765)

Vând remorcă 5 tone, fără roata a 5-a. Telefon 0744.773.809; 562829. (7771)

Vând Mercedes Cobra, motor 3000, camion Frumoasa Americană, transport animale. Informații telefon 288968. (7773)

Vând Opel Astra Diesel Combi, an 1992, neînmatriculat, preț 1.400 Euro, negociabil. Telefon 0744.593.175. (7754)

Prof. Dr. Ioiart Ioan, vând Opel Astra, an 1997, stare perfectă, toate dotările, 8.700 Euro, ușor negociabil. Telefon 255255, orele 9-18. (7789)

Vând Peugeot 406, an 1996, climatronic, jante aluminiu, cauciucuri noi, geamuri electronice, oglinzi electrice, alarmă, stare excepțională, ieftin. Telefon 0788.606.564. (7801)

Vând Audi 100 Diesel și Opel Vectra B, recent înmatriculate. Telefon 348789, 0721.656.230. (Ag. UTA, 359)

Vând Peugeot 405 benzină, injecție, 1990, stare perfectă. Telefon 0744.555.335. (7854)

Vând IFA Diesel, preț 3.650 Euro, negociabil. Telefon 0724.250.145; 0744.857.021. (7918)

Vând Opel Kadett, an 1980, benzină, neînmatriculat, pentru piese de schimb. Informații telefon 0744.556.876. (7933)

Vând combină Claas Mercur, masa 2,7 m, stare perfectă. Telefon 0744.512.173. (7870)

Vând Opel Astra 1,7 Diesel, 1995, alarmă, închidere centralizată, 4.500 Eu. Telefon 0722.315.672. (UTA, 371)

Vând Opel Astra 1,6 i, an 2003, 26.000 km; VW Passat 1,8 i, an 1992. Telefon 0744.583.640. (8037)

Vând Renault 18, 1982, 1.400 cmc, stare funcționare, eventual talon. Telefon 283103, 0745.037.120. (7963)

Vând VW Passat 1,9 TDI, din 2001, climatronic, geamuri electrice, genți aluminiu, un singur proprietar, 110.000 km, cu carte service, preț 13.600 Eu, negociabil. Telefon 0722:345.002, 0744.568.885. (8098)

Vând Opel Astra, 2003, benzină 1.600, înmatriculat recent; Renault Kangoo 2001, Diesel, înmatriculat recent și un Ford Mondeo Diesel, 1,8, 1994, neînmatriculat. Telefon 0722.251.555. (p)

Vând cap tractor Man 422, 1994, înmatriculat recent și una remorcă 3 axe, înmatriculată. Telefon 0744.552.140. (p)

Vând Dacia Berlină, an 1990, îmbunătățiri, ansamble noi CN 4, an 2003 sau variante, preț 1.200 Eu, negociabil. Telefon 0744.301.624. (8109)

Vând tractor, remorcă, plug. Informații 255625, 0744.555.486, 228076, 0745.818.290, 251003. (8115)

Vând DACIA PAPUC, CIV, numere noi, 950 Eu; Dacia 1300, CIV, numere noi, 600 Eu. Telefon 0744.133.095. (8146)

Vând Dacia 1310, an 1987, numere noi, asigurare, VT, foarte bună, 730 Eu. Telefon 0742.199.780. (8166)

Vând Dacia 1310, an 1983, numere noi, asigurare, VT, vopsea originală, 675 Eu. Telefon 0723.837.619. (8166)

Vând Mercedes 200D 124, fabricație 1992 + bandou, ABS, climă, scaune piele. Telefon 0257-216081, 0745.899.017, 0740.701.490. (8174)

Vând tractor U650, înmatriculat și plug. Telefon 260208, seara. (7983)

Vând Peugeot 206, an fabricație 2001, în garanție, stare impecabilă, dotări, preț 9.000 Euro, negociabil. Telefon 0723.919.265. (8210)

Vând Mercedes 190D, model 1990, impecabil. Telefon 0744.813.406. (UTA, 405)

Vând autoturism Dacia 1300, an 1983, stare foarte bună, cu instalație GPL. Telefon 0745.368.734. (8218)

Vând Dacia 1300, perfectă stare de funcționare, preț 300 Euro. Telefon 276764. (7254)

Vând Renault 12 (Dacia), acte la zi, piese originale. Telefon 0740.770.272. (8251)

Vând Dacia 1310 TX, an fabricație 1989, CIV, 1.700 Eu. Telefon 0744.604.133. (8277)

Vând talon, CIV, serie caroserie, motoare, cutii viteză, planetare și multe alte piese pentru Dacia 1300, la preț redus. Telefon 0741.149.760, 267104. (8292)

Vând Ford Scorpio, an 1986, stare impecabilă, preț 1.750 Eu, negociabil. Telefon 0257-235361, 0742.932.991. (UTA, 410)

VÂNZĂRI ELECTRO

Vând TV COLOR, MAȘINĂ AUTOMATĂ DE SPĂLAT, foarte ieftin și garanție. Telefon 275277. (4864)

Vând CONGELATOR, COMBINĂ FRIGORIFICĂ și FRIGIDER, foarte ieftin și garanție. Telefon 275277. (4864)

Vindem CASE MARCAT FISCALE, CONSUMABILE, CÂNTARE ELECTRONICE, str. Vicențiu Babeș, nr. 22 A. Telefon 211211, 281188. (2044)

Vindem CASE MARCAT FISCALE, CÂNTARE ELECTRONICE, CONSUMABILE, strada I. L. CARAGIALE nr. 22. Telefon 272727; 282829. (6552)

NOU! Fără DOBÂNDĂ, fără GIRANȚI, fără AVANS, VÂNZĂRI în RATE: ELECTROCASNICE second hand, ANVELOPE și MOBILĂ la COMANDĂ. Telefon: ARAD - 259339, 0744.706.321; LIPOVA - 563027; 0744.796.542. (8079)

Vând vitrină frigorifică orizontală 2 m, 300 Euro, negociabil. Telefon 0744.232.068. (7735)

Vând la PREȚURI FOARTE MICI și NEGOCIABILE: MAȘINI de SPĂLAT AUTOMATE, TV COLOR, COMBINE FRIGORIFICE, CONGELATOARE, FRIGIDERE, LĂZI. Calea Radnei 225. Telefon 259339; 0744.706.321. (8079)

Vând orgă Korg X3. Telefon 0744.773.809; 0257/562829. (7770)

Vând diverse tipuri de TELEVIZOARE, preț 1.900.000 lei, garanție, str. Bogdan Voievod nr. 20. Telefon 349908; 0766.776.369. (7912)

Vând televizor color, mașină spălat automată, model nou, garanție, 100 Eu. Telefon 273965, 0721.838.968. (UTA, 372)

Vând cameră digitală HP Photosmart 215, 32 MB CF, reader, la 3.000.000 lei. Telefon 0744.609.991. (8234)

Vând TV COLOR, MAȘINI SPĂLAT AUTOMATE, frigorifice, garanție. Telefon 0257/233511. (8219)

Vând aparat cafea marca Saeco. Informații telefon 0721.411.305. (8231, 32)

Vând două VITRINE FRIGORIFICE orizontale 1.30 m, 1.20 m, cântar electronic, casă marcat. Telefon 0723.289.271. (8269)

Vând DVD-uri traduse în limba română, preț 150.000/buc. Telefon 0742.273.630. (8293)

VÂNZĂRI DIVERSE

Vând BOLȚARI TERMOIZOLANȚI, calitatea I, toate dimensiunile, BORDURI și PAVELE. Telefon 0745.634.885. (c.p. 217/2004)

Vând PLASĂ GARD ZINCATĂ - 34.000 lei/kg; CUIE - 26.500 lei/kg; RABITZ - 50.000 lei/kg; toată gama de SÂRME; ELECTROZI; TABLĂ ZINCATĂ; CAIELE; SCOABE etc. Str. Vrabiei, nr. 4. Telefon 289997, 0744.289.997, 0721.474.980. (5293)

Vând garaj tablă, Cărămidarilor 10, preț negociabil. Telefon 270573; 0744.566.845. (8272)

Vând cărămidă, țeavă, hală metalică demontată, moară cu motor trifazic 13 Kw. Informații telefon 288968; 0742.674.556. (7773)

Vând garaj autorizat, Micălaca, zona 300. Telefon 219890; 0744.630.910. (7806)

Vând vacă tânără, recent fătată, cu vițel. Telefon 0740.090.344. (8066)

Vând aparat măsurat tensiunea, nemțesc. Telefon 0745.500.840. (p)

Vând 2 SCHELE BOB cu NACELĂ echipament de 60 ml, stare de funcționare. Informații telefon 0742.208.128. (Lipova, 124)

Vând bibliotecă Colentina, colțar Dulcineea, fotoliu, tabureți, măsuță, stare bună, preț convenabil. Informații telefon 254383, zilnic, între orele 17-21. (8129)

Vând vagon dormitor pe roți și semănătoare SPC-6. Telefon 0257-416036. (8173)

Vând garaj zidit, canal, curent electric, str. Banu Mărăcine, 3.300 Eu. Telefon 0744.784.910. (8183)

Vând (lichidez gospodărie) apartament de bloc: mobilă bucătărie, dormitor, colțar, cameră tineret, obiecte uz casnic, etc. Informații telefon 0257-257779, 0742.349.139. (8182)

Vând aparat de sudură cu argon, ideal pentru tinichigerie auto. Telefon 243424, după ora 18. (7726)

Vând cântare 10-15 kg pentru piață, popi pentru construcție și apartament, 100 mp, bun pentru privatizare, comerț, cu toate utilajele. Telefon 218763, 0741.015.972. (7350)

Vând două incubatoare a 10.000 de ouă și unul 1.000 ouă, preț avantajos. Telefon 0723.449.614. (Ag. Ineu, 135)

Vând bibliotecă nouă, formată din 5 corpuri, colțar de bucătărie, canapea extensibilă, mobilă de bucătărie 4 corpuri, televizor Grunding. Telefon 270477.

Vând rochie mireasă USA, foarte frumoasă, coroniță + voal. Telefon 0257 - 464763. (7678)

Vând porumb, cantitate mare, preț negociabil. Sebiș, telefon 310540 sau 0744.545.220. (Sebiș, 52)

Vând 100 de oi cu miei. Telefon 465202. (8186)

Vând 2 fotolii pe role, măsuță Luxor, cuptor electric cu dubă, masă TV. Telefon 283722. (8239)

Vând circular lemne cu motor 2,2 KW. Telefon 283722. (8237)

Vând grâu. Localitatea Sântana, str. N. Bălcescu, nr. 52. Telefon 463278. (30, Sântana)

Vând PRODUSE NATURALE pentru SLĂBIT, consultație gratuită. Telefon 0723.282.306. (8279)

Vindem SEMINȚE PORUMB și FLOAREA SOARELUI, plata se face pe loc la ridicare sau pe bază de contract după recoltare. Telefon 218604, 0741.180.346, str. Salcâmului 13, Grădiște.(8276)

Vând una scroflță Petran, un vier Petran, una vacă fătată recent 22 lt lapte/zi, cu vițel belgian 6 săptămâni. Telefon 254832. (UTA, 412)

Vând dormitor, preț negociabil. Se vinde și separat. Telefon 254832. (UTA, 412)

Vindem GRAPE cu COLȚI FICȘI, 3.400.000 lei. Telefon 381800, 0722.315.686. (8306)

CUMPĂRĂRI TERENURI, IMOBILIARE

Persoană fizică, cumpăr apartament cu 2 sau 3 camere, în zona Praporgescu - Polivalentă - Călimănești, etaj intermediar, preferabil în bloc cu 4 nivele, fără Legea 112. Telefon 0724.568.851. (7931)

Cumpăr garsonieră confort 2, neîmbunătățită, ofer între 5.500 - 6.000 EU. Telefon 270477.

CUMPĂRĂRI AUTO

Cumpăr talon Suzuki G16A, benzină, capacitate 1600. Telefon 252733. (UTA, 402)

CUMPĂRĂRI DIVERSE

Cumpăr cuptor pentru pizza. Telefon 0788.600.451.

Cumpărăm VACI și VIȚELE. Le plătim imediat. Telefon 250866; 0745.681.191. (8076)

Cumpăr VITĂ și TĂURAȘI pentru sacrificat, plata pe loc. Telefon 0744.969.170; 0257-456057. (8238)

LOCURI DE MUNCĂ

Angajez 2 BUCĂTARI sau BUCĂTĂRESE pentru PIZZAIOLI și VÂNZĂTOARE FAST FOOD. Telefon 0788.600.451.

Complexul turistic „GURA RAIULUI" JULIȚA angajează o FEMEIE pentru bucătărie și o fată ca OSPĂTARĂ. Asigur carte muncă, cazare, masă, salar decent și produse îngrijire corporală. Telefon 0722.698.720. (p)

SIRCOM SÂNLEANI angajează: SUDORI și LĂCĂTUȘI pentru ATELIER CONFECȚII METALICE, cu sau fără calificare, vârsta maximă 35 ani. Telefon 381800, 0722.315.686. (8306)

SC LIDIA SRL angajează CONFECȚIONERE. Informații la sediul firmei, B-dul Revoluției, nr. 35. Telefon 250078. (7289)

SC angajează AGENT VÂNZĂRI produse feronerie, tinichigerie, chimice-auto, cu experiență, posesor autoturism. Telefon 285366. (8007)

Angajez VÂNZĂTOARE. Telefon 265921; 0744.325.932. (8036)

Angajez MUNCITORI în CONSTRUCȚII, tencuieli, finisaje și necalificați. Telefon 0744.786.964. (UTA, 392)

SC POȘTA ATLASSIB CURIER RAPID SRL angajează AGENT COLETAR: studii medii, experiență în activitatea de gestiune, permis conducere, domiciliul Arad, telefon. Telefon 0269-224101 sau 0269-231012 int. 355, orele 12.30-14.30. (7897)

SC ATLANTIC TRAVELS SRL angajează: AGENT PAZĂ ȘI PROTECȚIE: studii medii (liceu), stagiul militar satisfăcut, experiență în activitatea de pază, pașaport, permis auto, cunoașterea unei limbi străine constituie avantaj, domiciliul Arad, telefon. Telefon 0269-224101 sau 0269-231012 int. 355, orele 12.30-14.30. (7897)

SC ATLASSIB SRL angajează ȘOFERI AUTOCARE permis conducere categoriile B, C, D, E, vechime minim 5 ani șofer, domiciliul Arad, împrejurimi, telefon; ȘOFERI MICROBUZ TRANSPORT PERSOANE: permis conducere categoriile B, C, D, E, vechime minim 3 ani șofer, domiciliul Arad, împrejurimi, telefon. Relații telefon 0269 - 224298; 0269 - 231012 int. 391, 323, orele 12.30 - 14.30. (8036)

Angajez băiat (18-35 ani), cu autoturism, domiciliul Grădiște. Telefon 276939; 0745.645.203. (8217)

SC PANPRO SRL angajează BRUTARI-PATISERI cu sau fără calificare. Telefon 289162. (UTA, 404)

SC PANPRO SRL angajează VÂNZĂTOARE PÂINE. Telefon 289162. (UTA, 404)

Angajez ȘOFER pentru TAXI. Informații telefon 0745.368.734. (8218)

Firmă angajează TINICHIGIU AUTO. Informații telefon 0257-274.461. (8261)

Angajez VÂNZĂTOARE gheretă alimentară. Condiții de angajare bune. Telefon 243203, seara. (8264)

Caut ȘOFER cu mașină personală, cu răbdare, pentru transportat flori la piață. Telefon0742.759.639. (8286)

Angajăm TRACTORIST CALIFICAT pentru utilaje străine, inclusiv combină. Telefon 0722.275.649. (8285)

Angajăm CONTABIL cunoscător telefonie mobilă. Telefon 0742.206.222, 281289. (8295)

SC MINI MARKET ABC cu autoservire angajează PERSONAL, salar atractiv. Telefon 273725. (8299)

PRESTĂRI SERVICII

Execut TOATĂ GAMA DE CONSTRUCȚII, calitate, seriozitate. Telefon 234216, 0740.696.157. (1845)

Repar MAȘINI DE SPĂLAT AUTOMATE, la domiciliul clientului. Telefon 216517. (7166)

CONSTRUCȚII case și hale, TÂMPLĂRIE PVC și aluminiu; MANSARDĂRI; RENOVĂRI. Str. COȘBUC nr. 10. Telefon 0745.380.522; 252818. (cp 147/2004)

Executăm ZIDĂRII, TENCUIELI, GLETUIELI, ZUGRĂVELI. Asigurăm material la cerere. Asigurăm transport. Telefon 0740.187.385; 211646. (7279)

DIVERSE

EXPOZIȚIE de FLORI, perioada 21-24 aprilie 2004, cu vânzare, la TERASA LIDO, str. Mihai Eminescu nr. 32, program 10-20. Veniturile se vor folosi în scopuri filantropice. (8216)

ACHIZIȚIONĂM SEMINȚE DOVLEAC și FLOAREA SOARELUI (negre și pestrițe). Oferim preț bun. Telefon 0788.287.885; 0788.217.714. (7843)

LICEUL TEORETIC „M. VELICIU" Chișineu Criș, cu sediul în orașul Chișineu Criș, str. Primăverii nr. 3-5, anunță licitație publică în data de 6 mai 2004, ora 10, pentru vânzarea a 3 capete cabaline și un atelaj. Informații telefon 350536. (Criș, 188)

CITAȚII

Pe rolul Judecătoriei Gurahonț se află dosarul civil nr. 393/2004, reclamanți BÂNDEA MARCU, BÂNDEA CATIȚA, pârâtă MATEȘ ANA și moștenitorii, obiect uzucapiune imobil din Brazii, nr. 44, județul Arad, cu termen de judecată 03.05.2004. Cei interesați pot face opoziție în termen de 30 de zile de la publicarea prezentei citații, în caz contrar instanța va păși la judecarea cauzei. (8257)

TURISM

Transport persoane SPANIA-PORTUGALIA, microbus confortabil, înmatriculat Portugalia. Telefon 0742.669.766. (8143)

ÎNCHIRIERI

Închiriez (ofer) garsonieră, zona Alfa. Telefon 277769, după ora 17. (7863)

Primesc în gazdă fete credincioase, chiria 150.000 lei/lună. Telefon 254613. (7998)

Închiriez (ofer) apartament 2 camere, central, termen lung. Telefon 0257 - 281110. (8011)

Închiriez (ofer) apartament neamenajat, vad bun comercial, Miorița, colț cu Calea Radnei. Telefon 260360. (8021)

Închiriez (ofer) apartament 2 camere, mobilat. Telefon 0723.765.726. (8112)

Caut să închiriez microbus mic, Dacia Papuc, Break, etc, pe termen lung, fără șofer. Telefon 251602, 0741.150.190. (8170)

Închiriez SPAȚIU COMERCIAL, 30 mp, cu posibilitate de depozitare 70 mp, str. Calea Radnei 270. Telefon 0723.690.860; 219247. (8069)

Dau în chirie apartament 2 camere, mobilat, Aradul Nou, 100 Euro+garanție, plata anticipat pe 3 luni. Telefon 0742.304.878. (8244)

Ofer pentru închiriere apartament una cameră, zonă centrală. Telefon 284718; 0722.986.407. (8265)

Închiriez MESE în PIAȚA SOARELUI. Telefon 0745.645.896. (UTA, 411)

Iau în chirie apartament în Chișineu Criș, ofer maxim 30 Eu/lună. Telefon 0724.383.533. (Criș, 189)

(Continuare în pagina 14)

(Urmare din pagina 13)
Ofer chirie garsonieră mobilată lux, mobilier cireș, Micălaca, et. 1, 120 Eu, cheltuieli incluse. Telefon 256353. (2828)

PIERDERI

Pierdut carnet șomer, nr. 66672, din 2001, eliberat de AJOFM Arad, pe numele Păun Lavinia. Îl declar nul. (8126)

Pierdut certificat de trezorerie nr. E1685068, emis 1079, pe numele Roitan Nicolița. Îl declar nul. (8138)

Pierdut carnet de șomaj, eliberat de AJOFM Arad, pe numele Szöke Rada. Îl declar nul. (8188)

Pierdut certificat medical eliberat de CMI Dr. Ghinea Elisabeta, seria CNPAS AB 6126885, pe perioada 1-5 martie 2004, pe numele Balmos Dumitru Virgil. Îl declar nul. (8214)

Pierdut carnet evidență șomaj, eliberat de AJOFM Arad, pe numele Penelea Claudia Maria. Îl declar nul. (8220)

Pierdut legitimație călătorie gratuită, eliberată de Asociația Națională a Surzilor România, pe numele Mogân Ana. O declar nulă. (8256)

Pierdut legitimație călătorie gratuită, eliberată de CTP Arad, pe numele Bescucă Ștefan. O declar nulă. (8255)

Pierdut carnet student eliberat de Universitatea Aurel Vlaicu, pe numele Dumitru Mariana Voichița. Îl declar nul. (2884)

✝ DECESE ✝

Înmărmuriți de durere anunțăm încetarea prematură din viață a iubitului nostru soț și tată

FEHER EMERIC (IMI),
la vârsta de 46 ani, fost vopsitor auto. Înmormântarea va avea loc astăzi, 24 aprilie 2004, ora 13, la Cimitirul Eternitatea. Nu vom uita niciodată bunătatea și dragostea ta. Dumnezeu să te odihnească! Soția ANI și fiul IMI, îndoliați.

Cu adâncă durere în suflet anunțăm trecerea în lumea celor drepți, după o scurtă suferință, a celui care a fost,
MUSCAN GHEORGHE-IOAN,
la vârsta de 52 ani. Înmormântarea va avea loc azi, 24 aprilie 2004, ora 13, de la domiciliul, situat pe str. T. Ciparíu nr. 15. Vei rămâne veșnic în sufletele noastre. Familia îndoliată.

Cu adâncă durere anunțăm încetarea din viață, la numai 61 ani, a celui care a fost soț, tată, socru și bunic,

contabil DUICĂ MARIN
(fost angajat la Direcția Comercială Arad și ARKYT Arad). Înmormântarea va avea loc duminică, 25 aprilie 2004, ora 14, din localitatea Zărădeni nr. 540. Familia îndurerată.

Cu nemărginită durere în suflet anunțăm încetarea din viață, după o lungă și grea suferință, la vârsta de 69 ani a scumpului nostru soț și tată,
JURCA IOAN.
Nu te vom uita niciodată! Înmormântarea va avea loc astăzi, 24 aprilie 2004, ora 14, în Cimitirul GAI. Familia îndurerată.

Cu adâncă durere anunțăm moartea celei care a fost fiică, mamă, bunică,
învățătoarea GASPAR ILEANA,
din Miniș. Înmormântarea va avea loc azi, 24 aprilie, ora 15, în localitatea Miniș. Familia îndoliată.

S-a stins din viață, după o scurtă suferință, cel care a fost
inginer agronom BRÎNDA GHEORGHE
în vârstă de 82 ani, născut în PLEȘCUȚA. Înmormântarea va avea loc azi, 24 aprilie, ora 14, de la Capela Cimitirului Pomenirea. Familia îndoliată.

Cu adâncă durere în suflet anunțăm încetarea din viață, după o scurtă dar grea suferință, a celei care a fost fiică, soție și mamă iubitoare,
PUȘCAȘ ANGELA.
Înmormântarea va avea loc azi, 24 aprilie, ora 14, la Cimitirul MICĂLACA. Familia îndoliată.

✝ CONDOLEANȚE ✝

Aducem un ultim omagiu, mentorului nostru, strălucit dascăl și istoric, cel care a fost
prof. AVRAM CONSTANTIN.
Foștii elevi, astăzi profesori de istorie.

Cu sufletele pline de durere ne despărțim de iubitul nostru unchi,
FEHER EMERIC (IMI).
Dumnezeu să te odihnească! Vei rămâne veșnic în inimile noastre! DENIS, DANIELA și VALI MUNTEAN. (8253)

Cu adâncă durere în suflet mă despart de dragul și iubitul meu cumnat,
FEHER EMERIC (IMI).
Te voi plânge mereu și nu te voi uita niciodată! Dumnezeu să-ți dea odihnă veșnică! Cumnata FLORICA CIZMAS. (8253)

Suntem alături de draga noastră OTILIA JURCA, la marea durere pricinuită de moartea tatălui drag și transmitem sincere condoleanțe familiei îndoliate. Părinții lui OVIDIU. (8243)

Colectivul cadrelor didactice de la Școala Generală „Aurel Vlaicu" Arad este alături de colegul lor TUDOR AVRAM, în greaua încercare cauzată de pierderea tatălui său și transmit sincere condoleanțe familiei îndoliate. (8245)

Sincere condoleanțe familiei îndurerate la dispariția celui ce a fost
IMI FEHER.
Dumnezeu să-l odihnească în pace! Familia TOTH (IANCSI). (8246)

Aducem un ultim și pios omagiu celui care a fost om de aleasă cultură,
profesor CONSTANTIN AVRAM,
din SEBIȘ. Dumnezeu să-l odihnească în pace! Sincere condoleanțe familiei îndoliate! Familiile HALJA, NICA și DAVID. (8262)

Regretăm moartea prematură a nepotului și verișorului
IMI
și suntem alături de familia îndurerată FEHER. Transmitem sincere condoleanțe! Mătușa MARIA împreună cu familiile TIPEI. (8267)

Sincere condoleanțe familiei îndurerate, la dispariția celui care a fost
FEHER IMI.
Dumnezeu să-l odihnească în pace! Norica și Piști Marcso.

Sincere condoleanțe familiei celui care a fost distinsul
profesor CONSTANTIN AVRAM.
Dumnezeu să odihnească sufletul lui generos. Cornelia Stoiculescu. (8287)

Colegii de la ALGLASS, ALGLASS PLUS, STILCON-FORT și GRAFODESIGN sunt alături de colegul lor, DUICĂ ȘTEFAN, în durerea pricinuită de moartea tatălui,
DUICĂ MARIN
și transmit sincere condoleanțe familiei îndoliate. (8298)

Un ultim omagiu din partea familiei MARTINCHI DORIN, FLORICA și BIANCA pentru cea care a fost
GAȘPAR ILEANA
din Miniș. (UTA, 409)

Suntem alături de familia NĂDĂBAN, la greaua încercare pricinuită de moartea mamei, învățătoarea
GAȘPAR ILEANA,
din Miniș. Familia PĂCURAR LUMINIȚA, Păuliș. (UTA, 409)

Împărtășim durerea prietenului nostru drag Duică Fănel pricinuită de decesul neașteptat al tatălui
DUICĂ MARIN.
Odihnă veșnică celui plecat dintre noi. Sincere condoleanțe și întreaga compasiune familiei îndoliate. Familia Encev Boni.

✝ COMEMORĂRI ✝

O lumânare aprinsă, o rugăciune, lacrimi și un gând pios, la împlinirea unui an de când ne-a părăsit, lăsându-ne cu sufletele pline de durere, iubitul nostru soț, tată, fiu și ginere,

TRIPȘA DODA.
Parastasul va avea loc duminică, 25 aprilie 2004, după slujbă, la Biserica Ortodoxă din Gai. Dumnezeu să-l odihnească în pace! Familia îndurerată, în inimile cărora este nemuritor. (8012)

Se împlinesc 11 ani de la decesul iubitului nostru fiu, frate și unchi

BOLOVAN TEODOR,
din CUIED. Dumnezeu să-l odihnească în pace! Nu te vom uita niciodată! Familiile BOLOVAN și TRIPȘA. (8012)

Se împlinesc 8 ani de la decesul iubitului nostru soț, tată și bunic
BOLOVAN TEODOR,
din CUIED. Dumnezeu să-l odihnească în pace! Familiile BOLOVAN și TRIPȘA. (8012)

CHINDRIȘ ȘTEFAN,
azi, 24 aprilie, ai fi împlinit 35 de ani. Dormi în pace, suflet blând. Udat de-al lacrimilor ploi/ De ce-ai plecat așa devreme dintre noi. Doar o lacrimă vom da și un buchet de flori pe mormântul tău: „La mulți ani". Te vom plânge mereu, soția, FELI, copiii: ANDREA, CLAUDIU, DAVID și CLAUDIA. Dormi în pace tati! (8025)

Pios omagiu și veșnică amintire la 20 ani de la necruțătoarea despărțire de cel care a fost iubitul nostru soț, tată, socru și bunic
ALBERTSZKY ȘTEFAN,
din COVĂSÂNȚ. Dumnezeu să-l odihnească în pace! Veșnic îndurerați: IULIANA și familia POPITY. (8091)

Slujba de pomenire la un an de la pierderea iubitului soț, tată, bunic,
ing. RIEDER ZOLTAN
va avea loc luni, 26 aprilie, la ora 19, la Catedrala Romano-Catolică Centru. Familiile îndoliate RIEDER și LASZLO. (8097)

Lacrimi și dor la împlinirea a șase luni de la despărțirea de scumpul meu soț
IUGA AXENTIE.
Te vom păstra în inimile noastre. Soția ta, fiul, familia ERNEST, nepoții. (8185)

Se împlinesc 6 luni când de-acasă ai plecat/ Rămas bun nu ți-ai luat/ N-ai știut că crunta moarte/ Te va despărți de toate, draga noastră soție, mamă, bunică, soacră,

MARINCEI IOANA.
Parastasul va avea loc duminică, 25 aprilie 2004, ora 11, Biserica Ortodoxă Aradul Nou. Nu te vom uita niciodată! Dumnezeu să-ți dea odihnă veșnică! (8225)

În loc de „La mulți ani!", dragul nostru fiu,

ing. ZUGRAVU LIVIU,
un gând pios și o rugăciune, acum, când ai fi împlinit 48 ani. Ne rugăm la Dumnezeu pentru odihna sufletului tău. Părinții, copiii OANA și PAUL. (8336)

Se împlinesc 7 ani de la decesul iubitei noastre mamă și soră,

SALCĂ IRINA.
Parastasul duminică, 25 aprilie 2004, la Biserica Ortodoxă Grădiște. Familia STANA. (8087)

Un gând frumos, multe lacrimi și durere, o dragoste ce nu va pieri niciodată, la șase luni de la plecarea în veșnicie a cumnatei noastre, cea care a fost,
MARINCEI IOANA.
Ai tăi cumnați MITICĂ și MĂRIUȚA. (8242)

Astăzi, se împlinesc doi ani de când ai plecat de lângă noi, dragul nostru

MIHOC MARIN (BELEAUA)
din BELIU. Dumnezeu să-ți dea odihnă veșnică! Tatăl Anu, fiica Mădălina, fratele Dorel, cumnata Ibi și nepotul Andrei. (8250)

„Doar gândul la tine mă face să sper/ În drumul acesta ce duce la cer/ Doar, dorul de tine, de chipul tău blând/ Îmi spune mereu... în curând/ La poarta cetății odată voi sta/ Acolo departe în patria ta/ De dorul acesta ce-mi arde în piept/ Veghez și tresar și... te-aștept..." Dureroasă neuitare la împlinirea a 6 luni de când dragul nostru soț și tată,

LUCIAN ATANASIU,
fost director al Aeroporului Arad, a plecat fulgerător dintre noi. Te purtăm mereu în gând. Fie ca sufletul tău bun și generos să-și afle odihna în pacea lui Dumnezeu. Lacrimi și flori la mormântul tău. Soția LETIȚIA și fiica ANDREEA. Parastasul de pomenire va avea loc, duminică, 25 aprilie, la Catedrala Veche, după slujbă. (8252)

Se împlinesc 2 ani de la trecerea în neființă a celui care a fost

profesor LĂDARIU GHEORGHE.
Dumnezeu să-l odihnească în pace! Nu te vom uita niciodată! Familia îndoliată. (8280)

Cu mare durere în suflet anunțăm împlinirea a 6 luni de la plecarea în veșnicii a dragului nostru

STRUGARI ALEXANDRU.
Parastasul duminică, 25 aprilie, la Biserica Ortodoxă din sat ANDREI ȘAGUNA. Dumnezeu să te odihnească! Te vom plânge cât vom trăi, soția LIVIA și copiii. (8247)

A trecut un an de la decesul mamei mele
DRIMBE ELENA.
Parastasul va avea loc duminică, 25 aprilie 2004, ora 13, la Biserica Nouă din Micălaca. Familia. (8259)

O lacrimă, o rugăciune, o floare, la mormântul celui care a fost

ANDOR GHEORGHE,
la împlinirea a 6 ani de când ne-ai părăsit. Soția și fiul. (8260)

Ne aplecăm frunțile împovărați de tristețe, durere și dor, azi, la împlinirea unui an de la dureroasa despărțire de soțul drag
PAUL ȚVETCOV.
Cuvintele nu pot exprima durerea, singurătatea care ne apasă, aprindem o lumânare și ne aplecăm în fața mormântului rugând pe bunul Dumnezeu să te odihnească în pace! Te plâng soția ANA, fiica ANGELA, nepotul SEBASTIAN PAUL. (8268)

Dragă tati, în 23 aprilie, când ai fi împlinit 60 de ani, în loc să-ți spunem „La mulți ani" îți spunem: Dumnezeu să te ierte și să te odihnească, la 2 ani de când ai plecat dintre noi,

COCIUMAG MIRCEA.
Copiii, soția și nepoții. (8290)

La 6 luni de la trecerea în lumea celor drepți, ne reamintim de cel care a fost
MAXIM DANIEL.
Dumnezeu să-l odihnească în pace! Pomenirea se va face la bisericuța din str. Eminescu, duminică, ora 12.30. Familia MAXIM DAN. (8289)

✝ SERVICII FUNERARE ✝

IN MEMORIAM "KUKI"
SERVICII FUNERARE COMPLETE
Str. M Eminescu Nr.4 în curte
Tel: 211.929 - 0723.343.964
MAGAZIN DESCHIS LA ORICE ORĂ
OFERĂ:
■ SICRIE 10 modele de la 900.000 - 3.400.000
■ SICRIE LUX 6 modele de la 3.600.000-22.500.000
Mânere. Șuruburi, prosoape, lumânări, colaci și colivă
■ LENJERIE 10 modele de la 350.000 - 2.000.000
Apelând la serviciile noastre
(spălat, îmbrăcat, formolizat și transport)
BENEFICIAȚI DE 20% REDUCERE LA SICRIU
GRATUIT Transportul sicriului la domiciliu Transport Intern și Internațional
Se poate plăti și după ridicarea ajutorului de înmormântare

RO STYL COMPANY
SERVICII FUNERARE COMPLETE
Magazin deschis și noaptea
ARAD STR. M. EMINESCU 22 peste drum de ARTEX
Tel. 214.422, 0744.690.121
ACCESORII FUNERARE
Pentru că suntem producători de sicrie nu simpli comercianți, PUTEM FACE O REDUCERE REALĂ de 40% LA SICRIU, clienților care fac toate serviciile cu firma.
PLATA ȘI DUPĂ ÎNCASAREA AJUTORULUI DE ÎNMORMÂNTARE.
TRANSPORT intern și internațional.

România - Județul Arad

CONSILIUL JUDEȚEAN

DISPOZIȚIA NR.90 DIN 23.04.2004

privind convocarea Consiliului Județean Arad în ședință extraordinară

Președintele Consiliului județean Arad,
În temeiul prevederilor art. 106 alin. 1 din Legea nr. 215/2001 a administrației publice locale,

DISPUNE:

Articol unic: Consiliul Județean Arad se convoacă în ședință extraordinară în data de **29 aprilie 2004, ora 12,00** cu următoarea

ORDINE DE ZI:

1. Proiect de hotărâre cu privire la repartizarea pe unități administrativ-teritoriale a programului suplimentar pe anul 2004 de sume defalcate din impozitul pe venit.

2. Proiect de hotărâre cu privire la repartizarea sumelor defalcate din unele venituri ale bugetului de stat și din cota de 17% la dispoziția Consiliului Județean pe anul 2004, între unitățile administrativ-teritoriale care se reorganizează și cele nou înființate prin Legea 84/2004.

3. Proiect de hotărâre privind scoaterea din funcțiune și dezmembrarea unor fonduri fixe, aparținând domeniului public județean cu durata normală de utilizare expirată și care se găsesc concesionate la S.C. Compania de Transport Public S.A. Arad.

4. Proiect de hotărâre privind mandatarea reprezentanților Consiliului Județean Arad în AGA la SC Aeroportul Arad SA de a vota modificarea organigramei și a statutului de funcții.

5. Proiect de hotătâre privind aprobarea organigramei, statutului de funcții și a fișelor de evaluare a posturilor pentru Muzeul Județean Arad.

6. Proiect de hotărâre cu privire la aprobarea regulamentului de organizare și funcționare al Centrului Cultural al Județului Arad.

7. Proiect de hotărâre privind aprobarea bilanțului contabil, raportului de gestiune și contului de profit și pierderi precum și a repartizării profitului net obținut în anul 2003 de Regia Autonomă Apă-Canal Arad.

8. Diverse.

Președinte, Caius Parpală

Secretar General al Județului, Ioan Silaghi

(4376875)

Direcția Silvică Arad

organizează licitație de masă lemnoasă fasonată în data de 6 mai 2004.

Pentru admiterea la licitație a agenților economici se va organiza preselecție în data de 3 mai 2004.

PRESELECȚIA va avea loc la **sediul Direcției Silvice Arad**, str. Episcopiei nr. 48, tel. 0257/280261, fax 0257/280361 **iar LICITAȚIA** la **Hotel Central** începând cu ora 10, la datele menționate.

(4376871)

ÎNCHIRIEM
SPAȚIU COMERCIAL

situat pe B-dul Revoluției 580 m.p.

RELAȚII TELEFON 0788-438.431.

(4127601)

Grup Școlar Forestier

Calea Timișorii nr. 29-31 Arad

Angajează

Muncitor calificat - Instalator

INFORMAȚII
la Secretariatul școlii
telefon 28.72.38.

(4127622)

Primăria comunei Macea

ORGANIZEAZĂ UN CONCURS DE

pescuit sportiv cu premii

în data de 24.04.2004, ora 7, la Balta Macea.

Informații telefon 536.045.

(com./2004)

Notă informativă

În data de 27.04.2004, firma S.C. A.S.A Arad Servicii Ecologice S.R.L. va organiza

„Ziua Porților Deschise"

la rampa ecologică A.S.A. Arad, situată în Centura Nord FN, Zona CET.

Toate persoanele interesate să viziteze rampa ecologică sunt așteptate între orele 8,30 - 17,00. Transportul va fi asigurat de către firmă, cu plecare din fața Primăriei Municipiului Arad, începând cu ora 8,30, din oră în oră.

Vă așteptăm.

(4127607)

SC CASAROM ARAD SA

B-dul Decebal 12, ap. 2, 310133 - Arad

ANGAJEAZĂ

INGINER CONSTRUCTOR

Cerințe minime:

- studii de specialitate
- experiența în domeniul execuției construcțiilor minim 5 ani
- cunoștințe de limba engleză (scris și vorbit) nivel avansat
- cunoștințe de operare pe calculator

SE CONSIDERĂ AVANTAJE:

- atestat de diriginte de șantier
- permis de conducere categoria B

Persoanele interesate pot trimite CV-urile la fax: 0257/214.847 sau le pot aduce personal la adresa: B-dul Decebal 12, ap. 2, până la data de 30.04.2004.

Numai candidații selectați vor fi contactați pentru interviu.

(4127609)

Oficiul Județean de Poștă Arad

Angajează

Pentru Ghișeul Poștal Apateu:

- **Oficiant 3/4 normă - temporar;**
- **Factor normă întreagă - temporar;**
- **Factor 1/2 normă - definitiv.**

Informații suplimentare la Oficiul Județean de Poștă Arad Piața Gării, nr. 2-4 sau la telefon 251548.

SC IMAR SA ARAD

VINDE către persoane fizice și juridice, prin Magazinul de prezentare de pe str. 6 Vânători, **diferite tipuri de materiale specifice industriei lemnului și construcțiilor astfel:**

- PAL, PFL
- Cherestea verde și uscată de diferite grosimi și esențe
- Aracet
- Stofe
- Șuruburi
- Feronerie mobilă
- Vată tapițerie
- Poliuretan - care poate fi debitat, în funcție de solicitarea clientului, în diferite forme și dimensiuni

INFORMAȚII LA TELEFON NR. 256490 INTERIOR 317

Orar: zilnic de luni până vineri între orele 8,00 - 16,00.

(4127625)

SC TEHNOEDILITARE SRL

Reprezentanță Romstal în Arad

ANGAJEAZĂ

■) Lucrător comercial

Cerințe: - operare PC
- cunoștințe tehnice (instalații)

■) Inginer vânzări

Cerințe: - studii superioare tehnice
- operare PC (Word, Excel)
- permis conducere (cat. B)

Vă rugăm trimiteți CV-urile la **fax 0257/218.780**
e-mail: **tehnoedilitare@inext.ro**
marian_truica@romstalb.ro

Informații telefon - dir. zonă 0722.397.144, dir. reprez. 0722.590.042, sediu 0257/218.780.

(4127621)

S.C. Gospodărirea Comunală Arad S.A.

anunță prețurile practicate la Ștrandul Neptun în sezonul estival 2004

■ abonament intrare adulți	700.000 lei
■ abonament intrare elevi, studenți, șomeri, pensionari, revoluționari, veterani de război, deținuți politici, persoane cu handicap, la căsuțe	200.000 lei
■ abonament intrare pentru personalul agenților economici	100.000 lei
■ abonament intrare mașini de aprovizionare (pentru firme care dețin spații comerciale în incinta ștrandului)	1.000.000 lei
■ abonament intrare mașini de aprovizionare (pentru firme care nu dețin spații comerciale în incinta ștrandului)	2.000.000 lei
■ bilete intrare adulți, copii și celelalte categorii de vizitatori	
- bilet cu 1 intrare - 25.000 lei	
- bilete cu 3 intrări - 50.000 lei	
- bilete cu 6 intrări - 100.000 lei	

■ persoanele care vin să-și recodifice abonamentele de intrare în ștrand, pentru anul 2004, beneficiază de o **reducere de 10%** până la data de **01.05.2004.**

(4376873) Director general, Coloman Edeleni

Consiliul de Administrație al Spitalului Gurahonț

anunță scoaterea la concurs a funcției de

DIRECTOR GENERAL

În conformitate cu ord. MS 274/2004, în data de 10 mai 2004, ora 9, la sediul Direcției de Sănătate Publică Arad.

CONDIȚII DE PARTICIPARE LA CONCURS:

- **absolvent cu diplomă de licență al învățământului superior de lungă durată**
- **competența în managementul serviciilor de sănătate sau să facă dovada obținerii competenței menționate până la data de 31 decembrie 2005**
- **5 ani vechime în specialitatea studiilor absolvite**

Data până la care se pot depune dosarele de înscriere este de 5 mai 2004, la sediul Spitalului Gurahonț, str. Crișan nr. 2.

INFORMAȚII SUPLIMENTARE LA TELEFON 316.600.

(4376874)

S.C. Industrial Tehnologic ROBAC Service S.R.L.

Societate cu capital german, cu sediul în Lipova, având următoarele domenii de activitate:
1. Reparații și instalări de mașini unelte în țară și străinătate
2. Construcția de mașini unelte speciale (la tema)

Angajează

- Prelucrători prin așchiere
  - Strungari
  - Frezori
  - Rectificatori
- Ingineri mecanici
- Ingineri automatizări

Cerințe: - Experiență în domeniu sau ingineri absolvenți de facultate
- Cunoștințe de desen tehnic
- Cunoștințe de CTC

Se oferă:
- Evoluție într-un colectiv tânăr, pasionat și dinamic
- Acces la tehnologie în domeniu la standard mondial
- Posibilitate de specializare și autoperfecționare pe mașini CNC
- Posibilitate de lucru în străinătate

CV-urile pot fi transmise la sediul firmei fax: 563.152 sau la următoarea adresă de e-mail **purcarin.diana@robac.com**

Interviurile vor avea loc după data de 5 mai 2004. (4127624)

S.C. DITRE INTERNAȚIONAL S.R.L.

Angajează
- muncitori calificați
- croitori în piele
- confecționere

Salarizare avantajoasă, bonuri de masă, transport gratuit și decontarea abonamentelor.

Informații suplimentare la tel. 0257/216.610 sau la sediul firmei Arad, Parc Industrial N-V, DN7 vis-a-vis cu Laguna Ligts. (4127589)

S.C. B.A.T. ARAD S.A.

cu sediul în Arad, str. Poetului nr. 131/a

Angajează

- **sudori:**
  - manual electric
  - MIG-MAG
  - tăietori oxigaz
- **lăcătuși confecții metalice**
  - cunoscători desen tehnic
- **vopsitori**

INFORMAȚII SUPLIMENTARE se pot obține la telefoanele nr. 0257/289.700; 273.242, interior 117. (4376858)

s.c. Davila Trading s.r.l.

ALEXANDRION
Bergenbier

angajează facturistă

Condiții: - cunoștințe operare calculator

INFORMAȚII LA

tel. 0788.948.778, 0257-216.841. (4127628)

S.C. DIALMA S.R.L.

Arad, str. Câmpul Liniștii nr. 1
(în curte cu Vama Arad, tel. 306.033)
Firmă cu tradiție în Arad în domeniul confecțiilor tip sport

Angajează confecționere și confecționeri calificați, pentru mașini de cusut

Asigurăm:
- salarizare stimulativă (pentru cei calificați începând cu 4.000.000 lei)
- condiții de lucru la nivel occidental (climatizare)
- tichete de masă
- transport gratuit de la UTA la fabrică și retur
- plata abonamentelor de transport pentru cei din județ
- asistență medicală gratuită la sediul firmei

GARANTĂM
locuri de muncă și câștiguri sigure, într-un singur schimb. (4376790)

SC EXPERT SA

Adminnstrator jüdiciar al SC WEST SHOES INDUSTRY SA, anunță vânzarea conform Legii 64/1995 rep. și modif. Prin licitație publică deschisă cu strigare a următorului activ:

- imobil „**CĂMIN NEFAMILIȘTI**", situat în Aradul Nou, str. Frunzei nr. 2, compus din 49 de garsoniere.

Vânzarea imobilului se face ca un întreg. Prețul de pornire pentru imobil este de 60.000 EUR. La prețul menționat se adaugă TVA. Contravaloarea caietului de sarcini este de 1.000.000 lei. Garanția pentru înscriere la licitație este de 20% din valoarea de pornire a licitației. Imobilul poate fi vizitat la amplasamentul susmenționat.

Licitația va avea loc la data de **14.05.2004** ora 12.00 la sediul SC EXPERT SAARAD , str. D. Bolintineanu nr.5.

Caietul de sarcini poate fi achiziționat zilnic la sediul SC EXPERT SA str. D. Bolintineanu nr. 5. Înscrierile, achiziționarea caietului de sarcini și achitarea garanției de înscriere la licitație se pot efectua până la date de 14.05.2004. Relații la sediul SC EXPERT SA telefon 0257-259.740, d-na Molnar Adriana, d-șoara Codilean Mariana (C.A.96/2004)

OFERTĂ EXTRAORDINARĂ

vânzare la licitație

Știind că în România,orice investiție imobiliară se poate dubla – cel puțin – în decurs de un an,

S.C. Concord Media S.A.
310085, Arad, Str. M. Eminescu nr. 55-57
Anunță o oportunitate unică de investiție pentru
INVESTITORII MOTIVAȚI

de perspectiva unui succes garantat,scoțând la vânzare unul din cele mai atractive active ale sale, situat în Arad, Calea Bodrogului FN.

Posibilități de dezvoltare, nelimitate.

Vânzarea se va face prin licitație cu strigare.

Documentația se poate cumpăra începând cu data de **25 martie 2004**, de la sediul societății.

Informații suplimentare se pot obține la telefoanele: **0257-280-751, 0722-684-631**.

(c. 305/2004)

„CURĂȚENIA DE PRIMĂVARĂ"

Participarea la activitățile edilitar gospodărești este o obligație prevăzută de legislația în vigoare (O.U.G. nr. 21/2002), atât pentru cetățenii municipiului Arad cât și pentru instituțiile publice și agenții economici din municipiul Arad.

Activitățile edilitar gospodărești care vor asigura buna gospodărire și înfrumusețare a municipiului în această primăvară sunt:

- săparea și întreținerea șanțurilor și a rigolelor de scurgere pluvială;
- săparea, nivelarea și greblarea spațiilor verzi;
- curățirea trotuarelor și a carosabilului pe porțiunea din dreptul gospodăriei sau a sediilor;
- întreținerea în bună stare a construcțiilor existente (garduri, porți, clădiri), repararea și zugrăvirea acestora.

Deșeurile colectate de pe domeniul public se vor depozita în mod obligatoriu în saci sau recipienți de orice fel.

Încărcarea și transportul deșeurilor de pe domeniul public la rampa de gunoi vor fi asigurate de S.C. Salubritate S.A. Arad.

PROGRAMUL PE ZILE pentru săptămâna 26.04.2004-29.04.2004 în care cetățenii depozitează gunoiul rezultat din curățenia de primăvară, în fața imobilului, pentru a putea fi ridicat (în aceeași zi) de S.C. Salubritate S.A. Arad este următorul:

-) **26.04.2004 - Cartier Subcetate**
-) **27.04.2004 - Cartier Aradul Nou**, partea dreaptă a străzii C. Timișorii
-) **28.04.2004 - Cartier Aradul Nou**, partea stângă a străzii C. Timișorii
-) **29.04.2004 - Cartier Sânicolaul Mic.**

(c.20/2004)

Închiriem

SPAȚII COMERCIALE ȘI TERENURI;
în localități cu populație de minim 35.000 de locuitori.

Solicităm:
- spații individuale de minim 500 mp, sau spații situate la parter;
- poziționate în centru localității sau în cartiere cu densitate ridicată a populației.

Oferim:
- prețuri competitive;
- relații de parteneriat de lungă durată;
- un răspuns în termen de 10 zile.

Așteptăm:
- o descriere a spațiului;
- locația exactă a spațiului (de preferință însoțită de o imagine conținând planul localității);
- modalități de contact (persoană, nr. telefon);

la adresa de e-mail: **spatii.alimentare@xnet.ro**

(c.A.27/2004)

Consiliul de Administrație al Spitalului Clinic Județean de Urgență Arad

anunță scoaterea la concurs a funcției de

în conformitate cu ORD. MS. nr. 274/2004

DIRECTOR GENERAL

în data de 12.05.2004 ora 9,00, la sediul Direcției de Sănătate Publică Arad.

Condițiile de participare la concurs:
- ▲ absolvent cu diplomă de licență UMF
- ▲ cadru didactic universitar de predare, profesor universitar/conferențiar universitar/șef de lucrări
- ▲ competență în managementul serviciilor de sănătate sau obligația dobândirii competenței până la data de 31.12.2005.

Dosarele se pot depune la serviciul RUNOS al Spitalului Clinic Județean de Urgență Arad, până la data de 07.05.2004, la sediul din Piața Spitalului nr. 1-3.

INFORMAȚII SUPLIMENTARE: TELEFON 0257/280.870. (4376872)

SANPAOLO IMI BANK
Depozit la termen
între 12 şi 36 de luni
Cu plata dobânzii lunar
18% p.a. - DOBÂNDĂ ÎN PRIMA LUNĂ
Informatii suplimentare
ARAD, B-dul Revoluţiei nr. 88
TELEFON : 284.888 ; FAX : 285.202

ADEVĂRUL
Cotidian independent Arad

ARIS S.A.
Partenerul întreprinzătorilor care se respectă
s.c. ARIS s.a. Arad
Calea Victoriei 33-35
Fax: 250.675
Tel: 256.488 257.337

Anul XVI, nr. 4196 | 20 pagini | LUNI, 26 APRILIE 2004 | 6.000 lei | Publicaţie auditată de BRAT | Tiraj mediu zilnic vândut: 28 134
adevarul@arad.ro; adv.pub@arad.ro http://adevarul.arad.ro

Hârtoapele nepăsării

Ştefan Tabuia

În urmă cu vreo şase ani întreprinderea germană Electrocontact, cel mai mare producător de cabluri auto pentru BMW şi Volksvagen din Europa, a ridicat două hale industriale în judeţul nostru. Una în Pâncota, cu circa 700 de salariaţi, şi alta în Sântana, cu peste 400, asigurând o perspectivă certă de dezvoltare economică a zonei. Investiţia s-a dovedit bine amplasată în aceste două orăşele şi, dacă nu ar fi apărut problema drumului dintre ele, s-ar putea spune că întreprinzătorul nu ar avea motive majore de nemulţumire. Din contră, afacerile perosperă, forţa de muncă face faţă exigenţelor germane, relaţiile cu autorităţile sunt normale şi chiar legile noastre instabile şi schimbătoare de la o zi la alta par să se fi aşezat cât de cât, permiţând o planificare mai puţin riscantă a dezvoltării în perspectivă. Toate acestea pălesc, însă, când este vorba despre starea de-a dreptul dezastruoasă a carosabilului pe ruta Sântana - Caporal Alexa - Pâncota. Acest drum de acces este atât de distrus, încât este aproape impracticabil. Autovehiculele Volkswagen (tip dubiţă) din dotarea Electrocontract nu mai fac faţă condiţiilor de trafic pe această rută, punând transportul între cele două secţii în pericol. Nici măcar varianta de rezervă, a unei benzi din pământ alături de zona asfaltată, nu mai este o soluţie în urma precipitaţiilor din ultimul timp. Ploile au înmuiat pământul, transformându-l în noroi, făcând imposibilă circulaţia dubiţelor germane. În aceste condiţii întreprinzătorul s-a adresat autorităţilor locale şi judeţene, dar n-a obţinut nici un răspuns concret. Cel mult vorbe...

La multe s-au gândit germanii înainte de a se încumeta să pună la bătaie milionul de mărci pentru a investi într-o ţară prea puţin atrăgătoare pentru capitalul occidental, dar asemenea condiţii de drum nu au fost inspiraţi să prevadă.

(Continuare în pagina 7)

Ieri, la Arad

Parcul Reconcilierii româno-maghiare a fost inaugurat oficial

Foto: V. Musca

Peste 4000 de persoane au fost prezente, ieri, în fosta Piaţă a Pompierilor, pentru a participa la inaugurarea Parcului Reconcilierii, manifestare care a prilejuit venirea la Arad a numeroase personalităţi din ţară şi străinătate: Jonathan Scheelle - şeful Comisiei Europene în România, Răzvan Theodorescu - ministrul Culturii şi al Cultelor, Viorel Hrebenciuc - reprezentantul PSD, Peter Medgyesi - primul ministru al Republicii Ungare, David Ibolya - vicepreşedinte al Parlamentului Ungar, Marko Bela - preşedintele UDMR. Din partea oficialităţilor locale au fost prezenţi primarul Dorel Popa, prefectul Dan Ungureanu, deputaţii Mihaela Muraru Mândrea, Dan Ionescu şi nu în ultimul rând conducerea locală a PSD şi UDMR.

Toţi vorbitorii de la tribună, începând cu Jonathan Scheelle, au invocat argumentele deja ultravehiculate ale înfiinţării Parcului Reconcilierii: modelul franco-german, integrarea în Uniunea Europeană a României şi Ungariei etc.

Inaugurarea Parcului Reconcilierii a fost finalizată prin dezvelirea machetei „Arcului de Triumf" închinat revoluţionarilor români de la 1848 şi a „Statuii Libertăţii", cu specificaţia că, în cazul monumentului maghiar, au fost dezvelite doar efigiile celor 13 generali, statuia în sine nefiind acoperită. De facto, Parcul Reconcilierii va exista abia după realizarea întregului proiect.

Ceea ce am remarcat în mod deosebit la macheta „Arcului de Triumf" este inscripţia: **„Noi suntem oamenii libertăţii, pentru asta ne-am vărsat şi suntem hotărâţi a vărsa sângele până la ultimul român"**, citat din Avram Iancu.

Daniel Albu

(Continuare în pagina 7)

Pericol de inundaţii

Debitele Crişurilor sunt în creştere

Foto: M. Szego

Inspectoratul de Protecţie Civilă Judeţean Arad anunţă o creştere semnificativă a debitelor râurilor, în perioada 25-29 aprilie, din cauza ploilor abundente preconizate de către Institutul Naţional de Meteorologie şi Hidrologie.

Dacă previziunile se adeveresc, specialiştii se aşteaptă la atingerea pragurilor de atenţie şi chiar de inundaţie pe râurile Crişul Alb, Crişul Negru şi Teuz.

„Am avertizat comisiile locale să stea pe poziţie şi să intervină dacă va fi nevoie. De asemenea, suntem pregătiţi să punem în mişcare şi fluxul informaţional, dacă va fi cazul. Deocamdată, cotele apelor se află în parametri normali şi nu dau motive de alarmare. Doar pe Teuz apa este destul de mare, dar în curs de descreştere", ne-a informat **mr. Dan Paicu,** aflat la comanda Inspectoratului Judeţean de Protecţie Civilă.

Pericolul inundaţiilor este departe de a fi trecut, iar oamenii stau cu frica-n sân, după ce abia în urmă cu o săptămână apele Crişului le-au potopit hectare întregi de culturi agricole, case, pivniţe şi anexele din gospodărie.

Şi nivelul Mureşului a depăşit cota de inundaţie în zona Bârzava, izolând câteva sate. Din fericire, specialiştii spun că este puţin probabil ca apele Mureşului să mai crească şi să mai producă dezastre.

Sorina Ambruş

Cinci variante pentru Monumentul Marii Uniri

Pag. 6

INTERNEXT
Acces liber fără parolă !
Trafic NELIMITAT !
891234
Tarife fără TVA:
TARIF I Luni-Duminica 8-22 3,52 eurocenti/minut
TARIF II Luni-Duminica 22-8 1,76 eurocenti/minut
Info : 0257-285353; www.inext.ro
(C.774/2003)

FIL
NOI „ŢINEM" diferenţa ca să fii mulţumit
Arad - Madrid (dus-întors)
150 Euro, valabil 6 luni
prin Agenţia de Ticketing „FIL" - Calea Victoriei 22
213.041 şi 0723.511.200
în fiecare joi
doar cu rezervare!!!
(C.P253/2004)

Pagina 5

DOREL POPA - primarul gospodar care aduce bani pentru sănătatea arădenilor

(4376670)

GEMO IMPEX
www.gemo.ro
Sisteme
•Climatizare
•Frigorifice
310092 Arad,
Str. M.Kogălniceanu 31
tel/fax: 0257 214 252
gemo@rdslink.ro
VIITORUL NE APARTINE

22 MAGAZINE
STR. CICIO POP NR. 19
Old gallery
22 MAGAZINE
STR. CICIO POP NR. 19
(c. 703/2003)

Meditația zilei

„Căci cel neprihănit de șapte ori cade, și se ridică..."
Proverbe 24.16

Calendar

Luni, 26 aprilie

Astăzi, Soarele răsare la ora 6 și 16 minute și apune la ora 20 și 12 minute. Au trecut 116 zile din acest an. Au mai rămas 250 de zile până în 2005.

Praznicul zilei: Biserica ortodoxă: Sf. Sfințit Mc. Vasilie, Ep. Amasiei; Sf. Glafira și Cuv. Iusta; **Biserica greco-catolică:** Vasile; Glafira, Justa, Nestor; **Biserica romano-catolică**: Anaclet și Marcelin

Comenzi taxi

- ALFA PLUS 949; 349.349
- TAXI ALFA 22.88.88; 25.25.26; 0723-200.301; 0745-50.60.70
- TAXI ARAD 244.244; 274.444; 0722-755.440
- DIESEL STAR 212.222; 0722-361.011; 0745-645.645
- FAVORIT 280.000; 281.111; 0740-083.333; 0742-409.992
- EUROPA 275.555; 0723-677.555; 0744-828.163
- VALI DIESEL 280.705; 280.100
- MIRCO MILI 230.530; 230.730; 0740-152.828; 0723-062.366
- DELMAR 229.220

ACTUALITATEA CULTURALĂ

CINEMATOGRAFE

DACIA (tel. 255.576): Scooby Doo 2 Monștrii dezlănțuiți (SUA) 11; 13; 15; 17; 19; 21

MUREȘUL (tel. 280.532): Peter Pan (SUA) 10; 12; 14; 16; 18

ARTA (tel. 280.526): Divorțul (SUA-Franța) 16; 18; 20

SALA MICĂ: Sobri (Ungaria) 15,30; 18,30

Piața de mașini

Dacă e duminică, șoseaua spre Nădlac, la ieșirea din municipiu, se aglomerează ca la comandă. La orele dimineții, sute de oameni veniți din toate colțurile țării bat în lung și lat piața de mașini cu scopul de a încheia o afacere cât mai bună. Pentru cei interesați care, ieri, nu au mai ajuns în târg prezentăm câteva prețuri la autovehiculele expuse pentru vânzare.

Mercedes Classe (2002) - 23.500 Eu, Opel Vectra GT (1993) - 4.100 Eu, Ford Sierra (1998) - 3.300 Eu, Daewoo Cielo (2003) - 6.500 Eu, Matiz II (2001) - 4.900 Eu, Dacia Combi (1998) - 23 milioane de lei, Mercedes 2200 D (1996) - 11.000 Eu, WV Golf II (1990) - 4.200 Eu, Supernova (2002) - 5.100 Eu, BMW 524 - 32.000 Eu, Mercedes (1997) - 10.000 Eu, Renault Kangoo (2000) - 1500 Eu, Peugeot - 2.950 Eu, Opel Vectra (1997) - 5.800 Eu, Audi A6 (1999) - 11.200 Eu, Toyota Yacis (2000) - 6.000 Eu, VW Passat 1,9 TDI (1999) - 9.500 Eu, Renault Clio (1991) - 3.600 Eu, BMW 320 D (2001) - 15.400 Eu, Nissan Terrano II (1989) - 12.000 Eu, Dacia Super Nova (2001) - 3.600 Eu, Dacia Break (1990) - 1050 Eu, Daewoo Matiz (2002) - 5.000 Eu, Daewoo Leganza (1999) - 7.800 Eu, Ford Fiesta (1987) - 2.000 Eu, Volvo 460 (1996) - 6.050 Eu, VW Golf IV (2001) - 10.200 Eu, Dacia 1310 (1998) - 2.450 Eu, Opel Calibra (1992) - 5.700 Eu, Fiat Punto (1995) - 3.950 Eu, Dacia 1300 (1990) - 1.000 Eu, Opel Astra (1996) - 4.300 Eu, Ford Focus (2000) - 10.600 Eu.

C. M.

Meteo

Foto: M. Szego

Vremea va fi în general instabilă. Cerul va fi temporar noros. Local se vor semnala ploi și cu caracter de aversă, însoțite izolat de descărcări electrice. Vântul va sufla slab la moderat din sector nordic. Dimineață, izolat, va fi ceață.

Temp. max.: 16-18°C; Temp. min.: 5 la 8°C

PIAȚA HOBBY

Pești acvariu

Scalari: 10.000 lei/buc., Plati: 15.000/pereche, tetrazona: 10.000 lei/buc., cărășei: 50.000 lei/buc., sanitar: 35.000 de lei/buc, oconius: 10.000-15.000 lei/buc., pește algelofil: 500.000 de lei, nigro: 5000 lei/buc.; caras auratus: 50.000 lei/buc., gupi: 5000-7.500 lei/buc, melci de acvariu: 10.000 lei/buc., plante de acvariu: 20.000-80.000 lei/buc., sifo: 10.000-15.000 lei/buc., molinezia: 15.000 lei/perechea, acvariu - 13 litri: 150.000 lei, acvariu - 30 de litri: 300.000 de lei.

Păsări mici

Papagal capră - galben: un milion și 100 de lei, papagal peruș standard: 200.000 de lei, papgal Penant - 100 Eu, papagal Nimfa: 350.000 de lei, papagal Rozelă: 1,5 milioane de lei, Micul Alexandru: 100 Eu, Papagal cântător: 450.000 lei, zebre australiene: 250.000 de lei/perechea.

Hrană pentru animale

Larve de țânțari roșii pentru pești - 20.000 de lei/cutie, Semințe de rapiță: 10.000 lei/pungă, palaris: 15.000 lei/500 g., 10.000 de lei/porție amestec pentru papagali, mâncare dafny pentru pești: 10.000-20.000 lei/pliculeț, purici de baltă uscați: 6000 lei/pachet, semințe cânepă: 10.000 lei/200 g, semințe in: 15.000 lei/500 g, mâncare combinată pentru papagali: 10.000 lei/pungă, vitamine fulgi: 15.000 lei/pliculeț - 7 pliculețe, tutiflex (mâncare pentru pești de acvariu): 11.000 de lei/porție, amestec pentru papagali: 20.000 lei/kg.

Unelte și accesorii pentru pescuit

Momeală porumb: 35.000-70.000/borcan, plumb: 5.000-4000, scăriță pentru nylon: 10.000 lei, muște artificiale: 10.000 lei/buc., râme roșii sau negre: 10.000 lei/porție, cucoț: 10.000 lei/porție, mulinete: 200.000-650.000 lei, mulinete performante: 80 Euro, plută pentru știucă: 35.000 lei, juvelnic: 50.000-100.000 lei, cârlige: 2.000-3.000 lei/buc., băț simplu: 200.000-300.000 lei/buc.

C. M.

HEMOROIZI
Cabinet privat Dr. ONIȚA
Consultații și tratament proctologic complet
Semne de alarmă:
➢ exteriorizarea hemoroizilor
➢ sângerarea
➢ durerea
➢ mâncărimea anală
Tratamentul:
STOP
➢ Nu necesită internare, anestezie și nici operație în 90% din cazuri
➢ Rezultate foarte bune
➢ Tarife reduse
ARAD TIMIȘOARA
www.madestetic.ro Tel. 0740.336.899; 210067 (4044284)

CUR$UL VALUTAR

VALORI ÎNREGISTRATE LA SFÂRȘITUL SĂPTĂMÂNII

Denumirea valutei	BNR	BCR		BRD		Banca Transilvania		Banca Românească		Banca Romexterra		Alpha Bank	
		C	V	C	V	C	V	C	V	C	V	C	V
Euro	40483	40300	40800	40235	40735	40200	40700	40325	40870	40200	40850	40300	40800
Dolar S.U.A.	34021	33900	34500	33680	34250	33800	34400	33815	34350	33750	34400	33700	34400
Forint	161	152	168	155	165	157	163	-	-	154	164	-	-

Horoscop

Luni, 26 aprilie 2004

Berbec (21.03-20.04). Sunteți obosiți și vă doriți să petreceți mai mult timp acasă, în fața televizorului.

Taur (21.04-20.05). Destul de rigizi în respectarea termenelor, puteți face uz de autoritate, mai ales în prima parte a zilei.

Gemenii (21.05-20.06). Nu vă asumați nici un risc pentru că există pericolul unor accidente.

Rac (21.06.-22.07). Vă veți simți atrași de idei spirituale și de locuri îndepărtate.

Leu (23.07-22.08). Rutina vă calcă pe nervi și vă gândiți deja la o altă ocupație.

Fecioara (23.08-22.09). Relațiile cu șefii vor fi cam tensionate spre sfârșitul zilei.

Balanța (23.09-22.10). Oricât s-ar strădui unii să vă pună piedici, sunteți prea apreciați ca să vă faceți griji.

Scorpion (23.10-21.11). Un prieten vă solicită un sprijin pe care, momentan, nu sunteți în măsură să i-l acordați.

Săgetător (22.11-21.12). Așteptați-vă la o veste bună, care, nu peste mult timp, se va concretiza într-un câștig pe termen lung.

Capricorn (22.12-19.01). Nu v-ar strica mai multă odihnă și un regim alimentar mai echilibrat.

Vărsător (20.01-20.02). Încercați să vă puneți ordine în viața personală.

Peștii (21.02-20.03). Inițiativa vă ajută să ieșiți în evidență la serviciu.

Utilitare

PIEȚE, TÂRGURI

Astăzi este zi de piață la Curtici, Nădlac, Bocsig, Gurahonț, Moneasa, Pilu, Vladimirescu. Tot astăzi se organizează târg săptămânal la Gurahonț, și Bârzava.

Mâine, marți, este zi de piață la Sebiș, Almaș, Apateu, Semlac, Sântana, Șilindia, Vârfurile.

PRIMĂRIA MUNICIPIULUI

Program de relații cu publicul (camera 5) luni-miercuri-vineri între orele 8-12; marți-joi între orele 8-12; 15-17 - tel. 284.744, tel. centrală 281.850.

FARMACII DE SERVICIU

- Farmacia **REMEDIUM** Arad, B-dul Revoluției nr. 52-54. Program luni-vineri: 7,30-20,00; sâmbătă 8,00-14,00. Telefon 233.195. Eliberează medicamente compensate și gratuite.
- Farmacia **„ALEXANDRA"**, str. Tribunul Dobra, nr. 24 (stația tramvai Boul Roșu), tel. 282.062. Program luni-vineri: 7-22; sâmbăta: 8-18; duminica: 9-15. Eliberează medicamente compensate și gratuite
- Farmacia **„OMNIAFARM"**, Calea Aurel Vlaicu, Bl. Z28, cu program zilnic de la orele 8,00-22,00. Telefon 271.724. Eliberează rețete gratuite și compensate.
- Farmacia **MELISSA** - medicamente alopate și homeopate. Onorăm și rețete gratuite și compensate. Tel. 219.588, Micălaca, str. Abrud nr. 80, bl. 219. Orar: luni-vineri 8-20, sâmbăta 9-16.

URGENȚE STOMATOLOGICE

Cabinetul de pe str. Crișan (în spate la Gionelli) are program non-stop. Telefon: 253794.

UROLOGIE

Cabinet urologie (în clădirea Policlinicii Municipale). Program zilnic, inclusiv sâmbăta, între orele 9-12, telefon 213036.

DISPENSAR VETERINAR

Dispensarul veterinar din Aradul Nou efectuează zilnic, orele 8-16 (sâmbăta 8-12 și duminica) examen trichineloscopic, vaccinări antirabice și sterilizări câini-pisici, însămânțări artificiale. Telefon 287.298

Dispensarul veterinar din Curtici: examen trichineloscopic, vaccinări, tratamente, consultații, la toate speciile de animale. Telefon 464.145

CITIREA APOMETRELOR

Luni, 26 aprilie: Boemiei, Răzvan, Vidra, Porumbului, Salcâmului, Pelicanului, Castor, Rândunicii, Vezuviu, Rozeor, Râșnov, Viitorului, Cocorilor, H. Coandă, Abatorului, Latină, Biruinței,Venus, I. Rațiu, A. Karoly, Pădurii, Eftimie Murgu, Clujului fără soț, Kardoș, Trandafirilor, Preparandiei, Dornei, Gojdu, Al. Gavra, Tr. Buteanu, Academia Teologică, Sava Tekelia, M. Eminescu, Gh. Șincai, Lucian Blaga, Sebeșului, Ilarie Chendi, Voltaire, O. Goga, S. Gyula, I. L. Caragiale, Dorel Sibii, Mărășești, Sabin Drăgoi, I. Suciu., Praporgescu, N. Grigorescu

ADMINISTRAȚIA FINANȚELOR PUBLICE

Administrația Finanțelor Publice a municipiului Arad: Asistență contribuabili (impozitul pe venitul global) - telefon 280633, 280733, int. 198 (persoane fizice) și 125 (persoane juridice) între orele 8,00-12,00. Informații suplimentare la www.finantearad.ro

TELEFOANE DE URGENȚĂ

POMPIERI 981; 251.212

AMBULANȚĂ ARAD - 961 sau **251.313**

POLIȚIE: 955

Numărul de centrală telefonică al I. J. P. (Inspectoratul Județean de Poliție) Arad: 207.100.

S. C. DISTRIGAZ-NORD S. A. TÂRGU MUREȘ

Sucursala de Distribuție a Gazelor Naturale Arad, Dispeceratul permanent - telefon 218.928; 256.928

DERANJAMENTE CURENT ELECTRIC 235.991

INFORMAȚII CFR 231.777

S. C. SALUBRITATE S. A. ARAD

Dispecerat între orele 7,00 - 19,00, tel.: 280.873

PROTECȚIA CONSUMATORULUI

B-dul Revoluției, nr. 50. Telefon: 257049

DIRECȚIA DE SĂNĂTATE PUBLICĂ - serviciul de permanență: 254.438

GARDA FINANCIARĂ

B-dul Revoluției nr. 79, telefon: 280971

INSPECTORATUL TERITORIAL DE MUNCĂ ARAD

Str. Episcopiei nr. 11-13, tel.: 211762, 211862, 257251

AGENȚIA JUDEȚEANĂ PENTRU OCUPAREA FORȚEI DE MUNCĂ

Str. Gheorghe Lazăr nr. 20, tel: 281998, 211791

POLIȚIA DE FRONTIERĂ: tel.: 959

ADEVĂRUL
Cotidian independent Arad
Editor: S.C. ADEVĂRUL Arad S.R.L.
COD FISCAL R 1681938 ● COD SICOMEX 19.604 ● CERTIFICAT J 02/1886 / 31 X 1991 ● COD SIRUES 020956601 ● ISSN 1220 - 7489

Redacția și administrația: 310130 Arad, Bd. Revoluției nr. 81. Telefoane: SECRETARIAT - 281802, fax 280655, 280625; ADMINISTRAȚIE - CONTABILITATE - 281797; MICA PUBLICITATE - 210775; MAREA PUBLICITATE - 280904; CLUBUL PRESEI - 280989.

Consiliul de administrație: președinte - MIRCEA DORGOȘAN, telefon 281802, 280625; vicepreședinte - MIRCEA CONTRAȘ, telefon 280854; membri: LIZICA MIHUȚ, telefon 280070, ȘTEFAN TABUIA, telefon 280854, MIRCEA ȚÎȘCĂ, telefon 280904.

Colegiul de redacție: ȘTEFAN TABUIA (redactor-șef), telefon 280854; MARCEL CANCIU (șef secție foto), telefon 281701; ALEXANDRU CHEBELEU (șef secție sport), telefon 281701; GABRIELA GROZA (secretar general de redacție), telefon 280854; VASILE FILIP (șef secție cultură-învățământ-tineret), telefon 280003; IOAN IERCAN (șef secție politică), telefon 280943; TRISTAN MIHUȚA (șef secție probleme sociale - investigații), telefon 281855; DORU SAVA (șef secție economic), telefon 281738; NICOLAE OPREAN (șef secție actualități), telefon 280003; MIRCEA ȚÎȘCĂ (șef secție publicitate și difuzarea presei), telefon 280904; MIRCEA CONTRAȘ (vicepreședinte al consiliului de administrație), telefon 280854; MIRCEA DORGOȘAN (președinte al Consiliului de administrație), telefon 281802, 280625.

Tiparul executat la S.C. MEDIAGRAF S.A. ARAD, str. Feleacului F.N., telefon 250902, fax 250920

Adresa Internet http://adevarul.arad.ro

A.T.I.P.O. 1
Călătoriţi prin noi în Europa!
PRIMA AGENŢIE SPECIALIZATĂ ÎN TIKETING AUTO
sună REZERVĂRI ŞI INFORMAŢII: caută
TEL.: 254.745, 281.028, 0788.43.68.48
Ofertă specială
TRANSPORT INTERNAŢIONAL DE PERSOANE
AUSTRIA-ITALIA-SPANIA-PORTUGALIA-GERMANIA-BELGIA-OLANDA-FRANŢA
SPANIA 110 EURO
REPREZENTANŢA LUCKY TOUR - SAIZ TOUR societate Spaniolă - Română
GERMANIA 49euro, BELGIA, OLANDA 130euro
REPREZENTANŢA DOUBLE T, ADRIANA TOURISTIK, PRIAMUS, TRANSILVANIA TRANSPORT societăţi Germano - Române
ITALIA 80 EURO
REPREZENTANŢA ERIKA INVEST, SAMEX, ADRIANA TOURISTIK
NOU zilnic
(c. a. 689/2003)

Accident mortal pe Valea Mureşului

Sâmbătă dimineaţă, în jurul orei 9.00, pe DN 7, pe raza localităţii Ilteu, a avut loc un accident grav de circulaţie, soldat cu moartea unei persoane şi rănirea gravă a încă două.

Gabriel Pălăşan, de 27 de ani, în timp ce se afla la volanul unei autoutilitare, a trecut, din neatenţie, pe sensul opus de mers, intrând, frontal, în coliziune cu un autoturism marca Dacia, condus ireproşabil de Dinu Jechereanu, de 52 de ani, din Deva. Impactul a fost deosebit de puternic. Şoferul Daciei a murit pe loc, iar soţia sa, Aurica Jechereanu, aflată pe scaunul din dreapta al Daciei, a fost accidentată foarte grav. La fel de grav a fost accidentat şi Marian Bălăşan, de asemenea pasager în autoturismul Dacia.

Eugenia Pantea

Comuna Frumuşeni are un nou primar

Prefectul **Dan Ungureanu** a emis sâmbătă 24 aprilie a.c. un ordin prin care a numit în funcţiile de primar şi viceprimar al comunei Frumuşeni pe dl. Nicolae Nedelcu, respectiv dl. Gheorghe Chira. Numirea a fost făcută în urma demisionării foştilor edili, nemulţumiţi de faptul că nou înfiinţata comună nu are sedii în care Primăria şi Poliţia să-şi poată desfăşura activitatea.

M. P.

Mâncare tradiţională şi meşteşuguri arădene la un târg internaţional

În acest week-end, o delegaţie arădeană a plecat spre Franţa pentru a reprezenta România la târgul internaţional organizat la Haute-Savoie- Franţa.

Acţiunea desfăşurată în perioada 30 aprilie - 9 mai a.c. va face posibil ca peste 100.000 de străini să facă cunoştinţă cu judeţul nostru printr-un stand conceput de Prefectura Arad respectiv Consiliul Judeţean în scopul de a promova imaginea Aradului. România participă la acest eveniment de amploare în calitate de invitat de onoare fiind reprezentată de judeţele Arad şi Prahova, într-o formulă complexă care să oglindească aspectele economice, cultural-artistice şi tradiţia românească.

„Conceptul amenajării şi organizării standului arădean porneşte de la două părţi de bază, adică economia şi tradiţiile. Panourile dispuse de jur-împrejurul spaţiului alocat prezintă imagini din judeţ în exterior şi din municipiu în interior. Vizitatorilor li se va propune un sens de vizualizare a întregului stand astfel încât la final, dacă anumite subiecte le-au trezit interesul, aceştia au posibilitatea de a se documenta în detaliu la centrul informaţional special amenajat. Aici vor rula la cerere prezentări detaliate, realizate în diferite programe, cu referire la tema de interes", afirmă **Călin Albu**, purtător de cuvânt al Prefecturii, membru în delegaţia română participantă la târg.

Organizatorii şi-au propus ca prima parte, cea economică, să o trateze prin prisma activităţilor societăţilor, turism, posibile înfrăţiri între localităţi şi nu în ultimul rând colaborări între universităţi şi licee. La partea de tradiţii, Aradul va fi reprezentat prin trei artişti arădeni: **Ioan Paul Colta** - pictor de icoane pe sticlă şi lemn, elev în clasa a XI-a la Liceul Teoretic „Vasile Goldiş" Arad, **Maria Dragoş** - o ţesătoare de porturi populare din Săvârşin şi **Dorin Gheorghe Betea** - olar, elev în clasa a VIII-a la Şcoala Generală din Hălmăgel. Artiştii artizani îşi vor demonstra măiestria pe toată durata târgului, lucrând efectiv în domeniul în care s-au specializat . Mai mult, în cadrul standului alocat Aradului vor fi expuse porturi populare tradiţionale şi ţesături din zone precum Secusigiu, Şicula, Chier, Craiva, Săvârşin, Birchiş şi Căprioara.

Pe lângă aceste aspecte, vizitatorii, francezi şi nu numai, vor putea degusta din bucatele româneşti pregătite într-un restaurant special amenajat în incinta târgului.

Prefectul Dan Ungureanu şi-a exprimat încă de la început întreaga deschidere faţă de participarea Aradului la un asemenea eveniment, considerând că acesta este un prim pas spre afirmarea noastră internaţională. Reprezentantul Guvernului în teritoriu va participa alături de membrii delegaţiei române la deschiderea oficicială a Târgului, organizată vineri, 30 aprilie a.c.

Madiana Popescu

Asistent agresat de un pacient turmentat

Sâmbătă noaptea, medicii de la Serviciul de Ambulanţă au avut parte de un caz mai deosebit, care le-a cam dat bătaie de cap. Tânărul **D.Ş.A.**, de 20 de ani, din Arad după ce a băut toată seara într-un bar de pe strada Unirii, a început să devină agresiv şi să facă scandal. Alţi tineri care se aflau de faţă au anunţat speriaţi Ambulanţa, iar aceştia au ajuns în timp util pentru a-l calma. Însă tânărul nu s-a lăsat uşor convins să-i însoţească pe medici la Spital pentru o spălătură bună, fapt pentru care l-a agresat şi pe asistentul de pe Ambulanţă. Altercaţia dintre cei doi a devenit tot mai serioasă, bărbatul turmentat, ajungând să spargă geamul de la Salvare. Ajunşi într-un final la Spitalul Judeţean, **D.Ş.A.** a mai rămas pentru câteva ore la Unitatea Primire Urgenţe Ortopedie pentru ca medicii de aici să-i panseze rănile.

A. Stoica

Acţiune sub acoperire

„Turişti" cu bani împrumutaţi - depistaţi de poliţiştii de frontieră

Inspectoratul Judeţean al Poliţiei de Frontieră Arad a organizat o nouă acţiune de infiltrare a lucrătorilor printre pasagerii mijloacelor de transport ce efectuează călătorii în Ungaria. Acest gen de acţiuni au ca scop monitorizarea modului în care sunt respectate condiţiile pe care cetăţenii români trebuie să le îndeplinească dacă doresc să călătorească în străinătate.

Astfel, în noaptea de sâmbătă spre duminică, un poliţist de frontieră sub acoperire a fost infiltrat în microbuzul cu numărul AR-06-NRG, aparţinând unei firme de transport internaţional. După plecarea din Arad, Mircea M., de 36 de ani, şoferul maşinii, a împrumutat fiecare pasager cu sume cuprinse între 150 şi 250 de euro, bani necesari pentru ieşirea din ţară.

Ca urmare a faptelor constatate, poliţiştii de frontieră au întrerupt călătoria celor şapte „împrumutaţi", iar suma de 1.850 de euro a fost predată Gărzii Financiare Arad în vederea confiscării. De asemenea, GFA va continua verificările la firma de transport, care riscă să-şi piardă licenţa din cauza acestei practici ilegale.

Sorina Ambruş

Bani grei pentru documente falsificate

Poliţiştii de frontieră de la Curtici au descoperit, în trenul Rapid Dacia, patru femei din Republica Moldova, care au declarat că intenţionau să ajungă în Italia. Dar nu pe cele mai cinstite căi, ci pe baza unor permise de şedere în Italia, falsificate. Acest fapt a fost confirmat de către Punctul de Constact Româno-Francez de la Oradea. Prinse cu mâţa-n sac, femeile, cu vârste curpinse între 28 şi 45 de ani, au recunoscut că au plătit sume cuprinse între 1.800 şi 2.000 de euro pentru obţinerea documentelor italiene, cu ajutorul cărora doreau să ajungă în spaţiul Schengen pentru a munci la negru.

Călătoria fetelor a fost întreruptă, iar acum se află în pregătire actele premergătoare începerii urmăririi penale pentru uz de fals.

S. Ambruş

ROMANIA - GERMANIA
Zilnic

0257/561 377
0257/252 291
Siguranta si confortul FAC DIFERENTA !

Ziua Şcolii la Generală „Avram Iancu"

Sâmbătă a avut loc prima ediţie a sărbătorii „Ziua Şcolii", organizată cu prilejul împlinirii unui sfert de veac de existenţă a Şcolii Generale „Avram Iancu" Arad. Cu această ocazie s-a inaugurat şi noua sală de sport construită de curând în incinta curţii.

Spectacolul a debutat cu intonarea imnului, după care prefectul judeţului Arad, Dan Ungureanu, împreună cu inspectorul şcolar Zoea Rotaru au inaugurat noua sală de sport prin tradiţionala tăiere a panglicii tricolore. Programul a continuat cu un scurt istoric al şcolii. Şcoala este situată în cartierul „Aurel Vlaicu" şi a fost constrită în anul 1979. Pe atunci în cartier mai existau deja trei şcoli însă erau insuficiente pentru numărul mare de copii. Astfel, Şcoala Generală nr.18, cum era denumită iniţial, a început să funcţioneze cu elevi şi cadre didactice transferate în mare majoritatea de şcolile nr.6, nr.8 şi nr.11. La acea vreme, unitatea cuprindea 24 de săli de clasă, 3 laboratoare, 2 ateliere şi cabinet medical.

Primul director al şcolii, moţ de origine, prof. Bran a luptat şi a reuşit să imprime şcolii spiritul „moţilor" aducându-l pe Avram Iancu în faţa şcolii, întruchipat de bustul său. De aici s-a ajuns ca în toamna anului 2000 Şcoala Generală nr.18 să devină Şcoala Generală „Avram Iancu" Arad.

Pe lângă inaugurarea festivă a sălii de sport şi aniversare a 25 de ani de existenţă, unitatea şcolară a mai sărbătorit 10 ani de la înfiinţarea claselor speciale cu program sportiv.

Înainte ca invitaţii să viziteze sălile de clasă, elevii şcolii au susţinut un frumos program artistic.

A. Stoica

Ţipete şi focuri de armă, la Nădlac

Vasile Stan, de 29 de ani, din Moineşti, Iaşi şi **Dumitru Vădeanu**, de 37 de ani, din Tulcea, sunt cercetaţi de poliţişti în stare de libertate, pentru comiterea infracţiunii de ultraj. Vineri noaptea, cei doi au provocat un scandal de proporţii într-un local din Nădlac, unde au reuşit să distrugă bunuri în valoare de peste petru milioane de lei. La sosirea poliţiştilor, care au fost chemaţi de proprietarul localului în regim de urgenţă, cei doi scandalagii n-au încetat vociferările, ba, mai mult, au încercat să-i lovească inclusiv pe poliţişti. Vădeanu, cel mai „încălzit" dintre scandalagii, a putut fi ostoit doar după ce unul dintre poliţişti a tras un foc de avertisment, cu armamentul din dotare.

Eugenia Pantea

Urmările unei bătăi...

În cursul zilei de sâmbătă, **S.M.** de 25 de ani din Felnac a venit la Spitalul Judeţean cu un traumatism facial provenit dintr-o agresiune care a avut loc acum o săptămână. În ziua incidentului, tânărul se afla într-o discotecă din comună: „Eram la discotecă şi am ieşit să i-au o gură de aer când deodată un bărbat m-a luat la bătaie. Nu l-am văzut până atunci niciodată, nu îl cunosc şi nu ştiu ce a vrut de la mine", a declarat tânărul. Ajuns la Unitatea Primire Urgenţe Chirurgie bărbatul a refuzat atunci internarea, chiar dacă starea lui era instabilă. Sâmbătă însă, S. M. a revenit la spital deoarece în ultimele zile s-a simţit rău, de această dată rămânând internat.

A. Stoica

Concurs judeţean de vinuri

Staţiunea de Cercetare-Dezvoltare pentru Viticultură şi Vinificaţie Miniş a găzduit, recent, Concursul judeţean de vinuri şi distilate, realizat sub egida Asociaţiei viticultorilor din Podgoria Miniş-Măderat.

Reputatul specialist Alexandru Mihalcea, preşedintele juriului, ne-a declarat că la concurs au participat 14 producători care au adus pentru testare 53 de probe, din care 51 de vinuri.

Marea medalie de aur a fost obţinută de un vin Pinot Noir (recolta 2002) produs de către S. C. Wine Princess. Au mai fost acordate 9 medalii de aur, 13 de argint, 10 de bronz, 10 diplome de onoare şi 7 diplome de participare.

N. O.

Cronica măruntă

● În primul trimestru al acestui an, Oficiul Judeţean pentru Protecţia Consuma-torului (O.J.P.C.) Arad a desfăşurat 1290 de acţiuni de control. Dintre acestea, 478 au fost efectuate în colaborare cu alte organe de control ale administraţiei publice. Au fost încheiate 813 procese verbale de constatare a contravenţiei, valoarea totală a sancţiunilor aplicate fiind în valoare de 3,1 miliarde de lei.

● Tot în prima parte a acestui an, Inspectorii O.J.P.C. Arad au verificat mărfuri indigene în valoare totală de şase miliarde de lei. Cele constatate cu abateri de la legislaţia în domeniul protecţiei consumatorilor se ridică la aproape un miliard de lei. Prin urmare, au fost oprite definitiv de la comercializare şi eliminate definitiv din circuitul consumului produse în valoare de 165 de milioane de lei.

● Nici agenţii economici care comercializează produse din import nu au scăpat fără sancţiuni. Lucrătorii O.J.P.C. Arad au controlat, în prima parte a acestui an, mărfuri aduse din import evaluate la 256 de miliarde de lei. Dintre produsele la care s-au constatat abateri, în valoare de 8,2 miliarde de lei, au fost oprite definitiv de la vânzare şi eliminate din circuitul consumului uman mărfuri în valoare de 360 de milioane de lei. Mai mult decât atât, 58 de agenţi economici au rămas fără obiectul muncii. Asta pentru că li s-a dispus sistarea fabricaţiei, importului sau prestării serviciilor. Totodată, în urma acestor verificări, două unităţi au fost închise temporar...

linii internationale de autocar spre:
Germania, Franta, Austria, Italia, Spania, Portugalia, Suedia, Belgia, Olanda, Anglia, Ungaria, Serbia, Elvetia
SPANIA de la 160 €
DUS-ÎNTORS
ITALIA de la 140 €
DUS-ÎNTORS

(c. 3/2004)
INFORMATII, la tel.08010100100 sau la 0257/252727
0257/251871, 0257/270562, 0257/256595

Dialoguri ad-hoc

„Centrele Zonale de Poliție Rurală trebuia înființate mai devreme"

Profitând de prezența la Arad a chestorului de Poliție Ion Sultănescu, șeful Direcției Poliției de Ordine Publică, i-am solicitat un scurt interviu. Ne-a răspuns cu amabilitate, la finalul momentului oficial de inaugurare a Centrului Zonal de Poliție Rurală Vladimirescu.

- Domnule chestor șef, era, oare, nevoie de aceste Centre Zonale de Poliție Rurală, în condițiile în care există - și funcționează destul de bine - clasicele Posturi locale de Poliție?

- Era nevoie și este păcat că aceste centre de coordonare a activității în mediul rural nu s-au înființat mai devrenme. Au fost fel de fel de încercări - respectiv posturile locale de poliție au fost arondate unor anumiți ofițeri sau, știu eu, s-au stabilit responsabilități, la nivel de Inspectorat, pentru anumiți ofițeri, să coordoneze, să controleze, să îndrume activitatea Poliției rurale - dar au fost ineficiente și au îndepărtat mult polițistul din mediul rural de cei care trebuia să-l îndrume și pregătească pentru a asigura eficient liniștea comunității. Or, faptul că aceste centre există, face ca cetățeanul să apeleze la ofițerul specialist de aici atunci când are o nemulțumire oarecare. El își găsește, aici, până la a ajunge la inspectorul șef sau la prefectul județului, un sprijin, un real ajutor, care îi va rezolva problemele, din punct de vedere administrativ; iar în planul activității de urmărire penală, este, iarăși, o verigă importantă, mai ales acum, când activitatea este condusă, nemijlocit, de procuror.

- După modelul cărei țări v-ați orientat, la nivel de Minister, atunci când ați hotărât înființarea acestor centre zonale de poliție rurală?

- Sigur, există țări în care funcționează asemenea centre - nu spun că nu există și inspirație europeană la mijloc! - dar modelul este unul românesc. Noi am analizat situația operativă în țara noastră și am avut în vedere și modalitatea în care s-au dezvoltat localitățile rurale înainte de '89, totalmente diferit față de alte țări, cum ar fi, ca să iau o țară la îndemână, Ungaria, unde localitățile rurale sunt centrate în jurul unor orașe; astfel că, noi a trebuit să răspundem acestei dezvoltări care s-a produs în cei 50 de ani de comunism și să găsim formula cea mai bună. Vom dezvolta, astfel, operaționalitatea acestor centre, prin crearea unor structuri și pe linie criminalistică, judiciară, de circulație, de efectuare a cercetărilor la fața locului, așa încât să venim, fără probleme, în întâmpinarea cetățenilor.

- Ce ne puteți spune despre logistică? Sunt pregătite comunele din România pentru asemenea centre zonale?

- Nu, nu sunt. Deocamdată. Noi avem, deja, propuneri, pentru a derula unele proiecte. Pentru a deveni operaționale, ele trebuie să fie înzestrate și cu resursele logistice necesare. Avem un proiect în acest sens și sper că vom găsi parteneri cu care să-l punem în operă, dar, în același timp, ne punem mari speranțe în ceea ce va face autoritatea teritorială de ordine publică a fiecărui județ, care a realizat necesitatea înființării acestor centre zonale de Poliție Rurală și care, sunt convins, vor sensibiliza factorii decizionali, pentru a realiza și din acest punct de vedere bunul mers al lucrurilor.

- Vă mulțumesc!

Discuție consemnată de
Eugenia Pantea

Măsuri ferme, în sprijinul locuitorilor din Seleuș

În această primăvară, excesul de precipitații a provocat inundații de proporții care au afectat terenurile agricole și grădinile (cu solarii pentru legume) din comuna Seleuș și satele aparținătoare. Efectiv au fost inundate un număr de peste 1.800 ha de teren arabil în extravilan și peste 120 de gospodării și grădini cultivate cu legume.

Primarul comunei Seleuș, ing. Ienciu Gheorghe, ne declară: „Cursurile de apă ce traversează comuna Seleuș, cu precădere Canalul Morilor și Canalul Bighiu, nefiind curățate de foarte multă vreme, se impune să fie decolmatate în regim de urgență, pentru a permite defluirea normală a apei și a preîntâmpina astfel revărsarea peste diguri.

Se impune de asemenea, repararea subtraversărilor, înlocuirea clapeților și a garniturilor de etanșare, deoarece la cote ridicate apa pătrunde în localitate.

În context, solicităm Regiei de Îmbunătățiri Funciare să acționeze cât mai rapid cu putință în vederea decolmatării celor două cursuri de apă și efectuării reparațiilor invocate. Amintim că acțiunea de decolmatare a început pe raza localității Seleuș, dar a fost sistată de prea mult timp, respectiv de circa un an de zile.

Cu această ocazie, pentru avea o eficiență majoră în contracararea efectelor nedorite a precipitațiilor în exces, îi rog insistent pe toți locuitorii comunei Seleuș și ai satelor aparținătoare, Iermata și Moroda, să curețe toate șanțurile și podețele în cel mai scurt timp.

De altfel, am inițiat un proiect de hotărâre la nivel comunal, în care se prevede că un consilier local va fi delegat să supravegheze pe zone această măsură, sub controlul direct al primarului.

Având în vedere pagubele însemnate înregistrate ca urmare a inundării grădinilor cu legume, propun organelor abilitate scutirea de impozite a suprafețelor din intravilan afectate de inundații pentru anul în curs."

Așa stând lucrurile, prin intervenția primarului și prin solicitudinea organelor județene abilitate, agricultorii din comuna Seleuș vor fi feriți pe viitor de astfel de necazuri.

Doru Sinaci

Va veni o zi...

Accente

Avem „talentul" de a ne văicări, de a vedea totul în negru, de a ne considera, ca popor, incapabili de fapte mari, de realizări deosebite. Sigur, această „exigență" ne-o manifestăm la modul general și aproape întotdeauna în raport cu alții, cu cei din jurul nostru, cu cei ce viețuiesc între granițele țării, dar aproape niciodată față de noi înșine. Nu acesta este însă motivul demersului de față.

Sesizăm că există multă neîncredere în capacitatea noastră, a românilor, de a ne smulge din starea de înapoiere în care ne aflăm. Dureros este că mulți tineri sunt stăpâniți de această neîncredere și abia așteaptă să-și încheie studiile pentru a pleca în lumea largă, în Occident, în SUA, în Canada, în Australia. Neîncrederea aceasta nu are însă un temei real. Românii nu sunt bolnavi de incapacitate, nu sunt handicapați. Din 1877-78, până la finele primului război mondial, România a făcut un salt enorm. Ba, am putea lua ca punct de pornire al trezirii acestei națiuni 1859. O adevărată explozie, o dinamică fără precedent au caracterizat scurta perioadă interbelică. Industria, piața de capital, transporturile, agricultura, viața spirituală, nivelul de trai au crescut cât la alte state într-o jumătate de veac. Practic, România interbelică recuperase cea mai mare parte a înapoierii cu care pornea în 1859, în raport cu statele Europei Centrale. Dar a venit războiul, au venit rușii, a venit comunismul și zborul, scurtul zbor frumos, s-a frânt.

România și-a arătat potențialul și în anii comunismului. Între 1965-1975, românii au trăit un deceniu de societate de consum în socialism. Nivelul de trai crescuse, piața oferea produse bune și ieftine. Tinerii de 20-30 de ani n-au de unde să știe, dacă nu li se povestește, că ungurii și sârbii năvăleau efectiv în Arad și goleau magazinele de mezeluri, brânzeturi, produse alimentare de tot felul, de produse cu destinație casnică, de confecții. Podurile caselor de la țară gemeau de cereale. Serele arădene, ca să vorbim de Arad, livrau iarna roșii, castraveți, ardei gras etc. Restaurantele au fost mandatate. Până și în cultură se crease o deschidere, așa-numita „valorificare a moștenirii culturale". Se crease chiar o oarecare libertate de a-ți exprima gândurile, ideile, care în comparație cu anii '50 părea o libertate adevărată, reală. Au fost ani buni, în care românii au arătat din nou ce potențial uriaș au și de ce sunt în stare când condițiile sunt cât de cât prielnice. Apoi, zborul s-a frânt din nou.

Acum, cu toate păcatele, zburăm din nou. Nu suntem în pas cu Cehia, Polonia, Ungaria, dar să nu uităm că și în 1918, și în 1945, și în 1989 am pornit cu mult din urma lor. Recuperăm însă. Venim din urmă și am convingerea că va veni o zi în care țările din jur vor rămâne, pentru prima oară, în urma noastră.

Accente

Tristan Mihuța

LUNI, 26 APRILIE 2004

TVR 1

7,00 Jurnalul de dimineață
8,15 Călători în lumi paralele - s.
9,00 Ora G
10,15 Cuptorul magic...
11,00 Surprize, surprize... - rel.
13,30 Lecția de plasare...
14,00 Jurnalul de prânz
14,30 Teleenciclopedia
15,30 Pro patria
16,00 Kronika
16,55 TVR în direct
17,30 Sânge de țigan - s.
18,30 Reflecții rutiere
19,00 Jurnal * Meteo * Sport
20,00 Iartă-mă!
21,00 Lori, Dan și tanti Mili - s.
21,30 Caravana premierelor
22,00 Foc încrucișat
23,00 Jurnalul de noapte
23,30 Profesioniștii
0,30 Comoara spațială - SF, SUA, '96
2,15 Spectacolul lumii
2,45 Jurnal - rel.

TVR 2

7,45 Teleshopping
8,30 Piersic Show-rel.
10,00 Natură și aventură - rel.
10,30 Cinci minute de cultură
10,40 Atenție, se cântă!-rel.
12,05 Ora fără catalog - rel.
13,00 Lecție pentru viitor
14,00 Desene animate
14,30 Fiica oceanului - s.
15,00 Primul pas
16,00 Eco-magazin
16,30 Atlas - rel.
17,10 Universul culturii
17,45 Dialog spiritual
18,00 Evantai
18,30 Știri regionale
18,50 La limită
19,00 Pasiuni - s.
19,50 Cinci minute de cultură
20,00 Telejurnal
21,00 Hochei. Campionatul Mondial: SUA-Slovacia
23,30 Fotografii de scandal - s.
0,20 Din nou la Atena - rel.
1,15 Singur în Africa - r. SUA, '93
2,50 Remix

PRO TV

7,00 Știrile Pro Tv * Ce se întâmplă, doctore?
9,00 Omul care aduce cartea
9,10 Tânăr și neliniștit - s., rel.
10,15 O lumă dispărută - rel.
11,15 Un comisar acuză - f.rel
13,00 Știrile Pro TV
13,30 Legături de sânge - f. rel.
16,00 Tânăr și neliniștit - s.
17,00 Știrile Pro TV
17,45 Teo
19,00 Știrile PRO TV * Sport * Vremea
20,15 Asediați la domiciliu - thriller, SUA, '97
22,15 (AP) LA Bloc
22,45 Chestiunea zilei (12)
23,15 Știrile Pro TV
0,00 Seinfeld - s. 2. ep.
1,00 Icstrim tivi
1,30 Știrile Pro TV
2,30 Glorie și onoare - istoric, coprod., '82
5,00 Icstrim tivi-rel.

TV ACASĂ

6,30 Povestiri adevărate - rel.
7,15 Al șaptelea cer - s., rel.
8,00 Bucătăria pentru toți - rel.
9,00 Un bărbat adevărat - rel.
11,15 Legături de familie - s., rel. (AP)
12,30 Învață engleza cu Victor
13,00 Ola,tati! - s., rel.
14,15 Între iubire și ură - s. (AP)
15,15 Clona - s. (AP)
16,30 Șapte femei - s.
17,30 Povestiri adevărate
17,55 Rețeta de Acasă
18,10 (AP) Jurământul - s.
19,00 Îngerul nopții - s. (AP)
20,00 (AP) De 3 x femeie
21,30 Căsătorie de probă
22,00 Legături de familie - s. (AP)
23,00 5' shopping
23,10 Iubire cu două fețe - s. (16)
0,00 Să vorbim despre sex (16)
1,00 Clona - s., rel.
2,00 Povestiri adevărate - rel.
2,30 De 3x femeie - rel.

HBO

8,00 Se mai schimbă lucrurile - com. '88 (AP)
9,45 Micuța SUE - com. '91
11,30 Crocodile Dundee în Los Angeles - com. Australia-SUA, 2001
13,05 Sounder - dramă, 2003
14,35 Nebunia de luni seara - dramă, 2002 (AP)
16,15 Minerii din Pennsylvania - dramă, '02 (AP)
17,50 Păsări rare - com. Can., '01 (AP)
19,30 Pe platourile de filmare
20,00 Umbre - horror, SUA-M. Britanie, 2000 (12)
21,30 Mireasă la pachet - comed. M. Brit.,-SUA, '01 (12)
23,05 Ziua în care lumea s-a sfârșit - horror, '01
0,40 Dragoste și sex - dragoste, 2000 (12)

PRIMA TV

7,00 Monica - rel.
8,00 Badea și Oreste
11,45 Roseanne - s.
12,30 Focus
12,40 Pensacola: forța de elită - s. (AP)
14,00 Sunset Beach - s., rel.
15,30 Pitici și tătici - s. (AP)
16,00 Camera de râs
16,20 Poliția în acțiune
16,45 Monica - talk-show
17,45 Big Brother - Camera secretelor
18,00 Focus
19,00 Pitici și tătici - s. (AP)
19,30 Big Brother (12)
20,30 Polițistul din Beverly Hills 3 - SUA, '94
22,30 Dincolo de limite
23,00 Focus plus
23,30 Salut, Big Brother! (16)
0,30 Big Brother - Camera secretelor - rel.
1,45 Chat TV

ANTENA 1-TV ARAD

7,00 Observator
8,00 Retrospectiva știrilor 7 zile - rel.
9,00 Yago - s.
10,00 Canalul de știri - rel.
12,00 Divertis Parc - rel.
13,00 Observator
13,15 Un nou început - s.
14,15 Îngeri lui Charlie - s.
15,10 Sue Thomas - s.
16,10 Publicit, Promo
16,15 Magazin sportiv
16,30 Știri TVA
16,55 Publicitate
17,00 Secrete de familie
19,00 Observator * Sport * Meteo
19,56 Publicitate
20,00 Cu orice preț - acțiune, SUA, 1999
22,00 Observator
22,15 Știri TVA
22,35 Marius Tucă show
23,35 Gheorghe - show
0,35 România mea - rel.
1,30 Observator - rel.
2,30 Zile din viața noastră - s.

RCS

9,00 Retrospectiva 7x7 - rel.
9,45 Tradiții și folclor
10,45 O altfel de lume - rel.
11,15 Vivat copilăria - rel.
12,15 Retrospectiva 7x7 - rel.
12,45 Playabout - s.
13,00 Emis.- Microb
14,30 Retrospectiva 7x7 - rel.
15,15 Hit Squad - s.
15,45 Vivat copilăria - divertisment
16,45 Muzică populară
17,15 Cum să-mi îngrijesc câinele - doc.
18,00 Știrile RCS 1
18,45 Videoclipuri
19,00 Interpretul preferat - cultural
21,00 Videoclipuri
21,15 Neon Rider - s.
22,00 Știrile RCS 2
22,45 În Tribuna - informativ
24,00 Știrile RCS 1 - rel.

Redacția Adevărul nu își asumă răspunderea pentru modificările ulterioare intervenite în programele TV

B1 TV

7,00 Viața dimineața; 10,00 Teleshopping; 10,30 Fan X; 12,30 Fotbal II Calcio-rel.; 14,00 Seri în Serie A - rel.; 15,30 Doc.; 17,55 Info economic; 18,00 Știrile naționale; 18,50 Rezumat II Calcio; 19,55 Info economic; 20,00 Ediția de seară; 20,30 Economia în 60'; 21,45 Max It; 22,00 Nașul; 23,45 Rez.II Calcio-rel.; 0,45 Știrile naționale-rel.; 1,30 Nașul - rel.; 3,15 Chat TV.

TV SPORT

6,55 Tv Sport Matinal cu Mihai și Nikos.; 10,00 Handbal: Meci din Campionatul național-rel.; 11,00 Fotbal. Meci din Campionatul Spaniei; 13,00 Fotbal. Meci din Divizia B-rel.; 15,00 Fotbal: Meci din Campionatul Angliei; 17,00 NASCAR; 18,00 Motor Mania-rel.; 18,30 Telesport; 19,00 Rezumat Campionatul Spaniei; 20,00 Fanatik-talkshow; 22,00 Fotbal: Meci din Campionatul Angliei; 0,00 Telesport

NAȚIONAL TV

8,15 Trimineața; 10,15 Fotbal-rel.; **12,00 Căsătoriți pe viață** - s., rel.; 13,00 Miezul problemei - rel.; 14,00 Teleshopping; 14,15 Mr. Bean - rel.; **15,05 Detectivi în Paradis** - s.; 15,55 Horoscop; **16,00 Trădată** - s.; 17,50 Horoscopul de mâine; **18,00 www.rebeli.70 - s.**; 18,20 Naționala de bere; 18,50 Știri,Sport, Meteo; **20,00 Cosby - s.**; 21,00 Miezul problemei; **22,00 Război în mlaștină** - f. 1981; 0,00 Știri; 0,30 Balada presei

REALITATEA

7,00 Jurnal; 7,45 Revista presei; 8,00 Jurnal TV; 10,15 Știrea de la ora 22-rel.; 11,15 Turnul de control-rel.; 12,00 Jurnal TV; 13,15 În spatele imaginii; 14,00 Jurnal; 15,15 Realitatea medicală; 16,00 Jurnal TV; 17,15 Audiența în direct; 18,00 Jurnal TV; 18,45 Nașterea unei națiuni; 19,15 În centrul atenției; 20,15 100%; 21,00 Jurnal TV; 22,00 Știrea de la ora 22; 23,00 Jurnal TV; 23,45 Nașterea unei națiuni; 0,00 Jurnal TV

PRO CINEMA

16,00 Vrăjitorul din Oz - aventuri, SUA, 1939; **18,00 Samallville** - s.; **19,00 Cei mai frumoși ani** - s.; **20,00 Spitalul de Urgență** - s.; **21,00 Viața la Casa Albă** - s.; **22,00 Clanul Soprano** - s.; **23,00 OZ - închisoarea federală** - s.; **0,00 Viața la Casa Albă** - s.; **1,00 Clanul Soprano** - s.; **2,00 OZ - închisoarea federală** - s., rel.; **3,00 Forța întunecată** -s.

Dorel Popa - primarul gospodar care aduce bani pentru sănătatea arădenilor

Dorel Popa este un om care a înțeles că în viață, după credința în Dumnezeu, cea mai importantă este sănătatea. Cu mult înainte de a deveni primar al municipiului Arad, acesta a pus (în 1992) bazele unei policlinici private - Soteria - care deservește mii de arădeni și le distribuie medicamente gratuit. Din vara anului 2000, când a fost ales în fruntea municipiului, a promovat o serie de hotărâri prin care a încercat să amelioreze situația tuturor instituțiilor medicale locale, deși spitalele nu erau în subordinea sa. A adus bani și aparatură modernă, a atras investitori. Astăzi, în mare măsură mulțumită eforturilor sale, arădenii nu mai trebuie să se deplaseze în Ungaria pentru analizele sofisticate, ci și le pot face acasa, în Micălaca, gratuit!

Primul echograf din Arad, adus de Dorel Popa

Una dintre promisiunile pe care primarul Dorel Popa le-a făcut în campania electorală, cu patru ani în urmă, s-a referit la un nou spital municipal. A făcut însă mai mult decât atât, în condițiile pe care legislația și bugetul le permiteau. În 2002, într-o zi toridă de vară, premierul Adrian Nastase inaugura la Arad cea mai importantă realizare din domeniul medical al ultimelor decenii: centrul de diagnostic și imagistică Euromedic, din cartierul Micălaca. Acest centru a ajuns la Arad ca urmare a discuțiilor purtate de primarul Dorel Popa cu proprietarii lanțului de clinici Euromedic. Centrul este de nivel occidental; mulți dintre pacienții care recurgeau la consultatii costisitoare în clinici din Ungaria au găsit aceeași calitate acasă, gratuit (iar costurile sunt suportate de Casa Națională de Asigurări de Sănătate), la Euromedic. Acum, jumătate din țară vine la consultații la Arad, pentru că sunt foarte precise și nu costă nimic!

Corpul Euromedic Internațional este cel mai mare investitor în domeniul sănătății din Europa de Est, iar Centrul de Referință în Diagnostic Imagistic de la Arad este singurul de acest fel din România, cu investiții de peste 5 milioane de dolari în aparatură de calitate.

Dorel Popa a declarat, în repetate rânduri, că se va strădui să creeze un mediu sănătos în Arad. "Încă de pe vremea când funcționa Soteria iar eu nici nu mă gândeam că voi fi primar al Aradului, am ajutat spitalul municipal cu aparatură și cu materiale necesare secției de dializă. Eu am făcut demersurile necesare aducerii la Arad a primului echograf, înainte de 1989 (folosit de doctorița Pâtea) care era performant la vremea respectivă și a fost de mare ajutor pentru spital, fiind casat abia acum câtiva ani".

50 000 de mărci germane pentru laparoscop

Euromedic nu a fost însă prima implicare în domeniul medical a lui Dorel Popa, în calitate de primar. Acesta a organizat în prealabil o acțiune de strângere de fonduri pentru dotarea spitalului Matern cu un laparoscop modern. "S-au strâns bani serioși pentru Matern. A fost practic prima acțiune de acest gen organizată la Arad, cu atât mai importantă cu cât am reușit să atragem oameni foarte cunoscuți în România, care au dat evenimentului o notorietate națională. Cel mai important este însă că s-a obținut laparoscopul, ceea ce ușurează suferința a sute, mii de paciente nevoite să se opereze la Spitalul Matern; datorită lui nu se mai fac tăieturi la operații, ci incizii mici" - spune Dorel Popa.

Laparoscopul a costat 50 000 de mărci germane. Spitalul avea nevoie de el, dar nu și l-a putut permite. De aceea a intervenit primarul, care a făcut rost de banii necesari. "Am înțeles că este o problemă serioasă. M-am implicat însă și pentru secția de Urologie a Spitalului Municipal, a doctorului Ioiart, pentru care am adus un aparat lithotripter electrohidraulic, care sparge pietre în rinichi prin șocuri, și nu mai este nevoie de operarea pacientului".

A adunat patru miliarde pentru Spitalul Municipal

La jumătatea mandatului PSD în fruntea Aradului, spitalele din municipiu au trecut în subordinea Consiliului Local. Este însă vorba numai despre clădiri, nu și despre aparatura medicală, dotări, salarii și medicamente. Primarul a cerut consilierilor locali alocarea a patru miliarde de lei pentru renovarea fațadei spitalului municipal, care s-a și finalizat în primăvara acestui an. Dorel Popa nu s-a mulțumit însă numai cu atât. După modelul "Balului de cristal" organizat pentru laparoscop, a inițiat o altă acțiune de strângere de fonduri pentru refacerea unor secții ale spitalului. Balul a fost de un succes imens, care a depășit orice așteptări: în mai puțin de trei ore, oamenii de afaceri care au răspuns invitației lui Dorel Popa au donat aproape patru miliarde de lei (în bani și servicii). "Lipsa cronică a fondurilor din sistemul sanitar a condus la o realitate tristă: secțiile spitalelor nu au evoluat odată cu necesitățile. Așa s-a ajuns în situația ca secții vitale, ca urologia, chirurgia, ORL, oftalmologia, dermatologia, ambulatoriul, recuperarea, TBC, oncologia, să ajungă într-o stare critică. Prin acțiunea "Pentru Aradul sănătos" nu ne-am propus acoperirea tuturor golurilor, nici remedierea definitivă a deficiențelor. Am dorit însă să contribuim, pentru că este datoria noastră civică, la îmbunătățirea condițiilor de spitalizare - în primul rând în interesul arădenilor" - spune Dorel Popa.

Acțiunea a lăsat însă și un ușor gust amar: în afara conducerii PSD și a președintelui PRM Arad, nici unul dintre celelalte partide care se consideră importante nu a făcut donații pentru spital, în cadrul balului, unii luând chiar peste picior inițiativa primarului de a ușura suferința arădenilor bolnavi.

Dar demersul lui Dorel Popa a găsit adepți și în străinătate; o firmă austriacă va investi câte șapte mii de euro în renovarea fiecărui etaj al spitalului TBC, iar investitori italieni au dotat secția de fizioterapie; o societate belgiană a donat 22.500 de euro. S-a mai câștigat și un echograf nou, iar o firmă clujeană a venit cu un aparat de dializă.

Conducerea spitalului (în dreapta imaginii) recunoaște că nici un alt primar nu s-a implicat atât de mult în ameliorarea condițiilor de la spitalul municipal, ca Dorel Popa

Încă 350 de mii de dolari, pentru Județean

Ca o consecință a relațiilor bune ale primarului cu partenerii din Statele Unite, și spitalul județean a primit în acest an dotari în valoare de 350 de mii de dolari de peste ocean. "Convingerea mea este că nu vom reuși rezolvarea tuturor problemelor, atât de multe sunt nevoile, însa vom mai face astfel de actiuni. Am demarat campanii pentru ca este o răspândită și în alte state, unde oamenii de bine merg la baluri de caritate și ajută comunitatea", spune primarul. Iată în ce consta priceperea unui primar gospodar: deși nu are bani destui în buget, știe să atragă investitori și să rezolve problemele. Dorel Popa nu s-a lamentat, ci a muncit, pentru că Aradul are nevoie de fapte, nu de vorbe.

Bogdan Baițura

(4376670)

Europiața - o nouă ofertă publicistică pentru mediul economic arădean

Editată de International Elisa Consulting, firmă cu capital italian, în parteneriat cu Universitatea „Aurel Vlaicu", publicația de informații economico-financiare „Europiața" este de ieri o nouă prezență în media arădeană.

Rezultat al unei inedite colaborări între sectorul public și cel privat ce reunește pe de o parte experiența și dinamicitatea mediului de afaceri italian cu rigoarea necesară unei asemenea publicații a universitarilor arădeni, „Europiața" visează oamenii de afaceri arădeni, instituțiile financiar-bancare și nu la urmă din ce în ce mai serioasa comunitate a oamenilor de afaceri italieni care au nevoie de informații economice.

În prima fază, publicația va apare bilunar, dar are ambiția să fie în scurt timp cotidian. Patru dintre pagini sunt editate în italiană.

D. Sava

Recrutări

Comandamentul Protecției Civile, Arad, recrutează candidați bărbați, absolvenți de liceu, în vederea participării la concursurile de admitere în instituțiile de formare a ofițerilor prin învățământ universitar în cadrul Academiei Forțelor Terestre „Nicolae Bălcescu" din Sibiu, la specializările: Transmisiuni, Logistică, Geniu.

Condiții: să fie cetățeni români cu domiciliul stabil în țară; absolvenți de liceu cu diplomă de bacalaureat; media 8 la purtare în liceu; înălțime minimă 1,65; apți din punct de vedere medical și fizic; să nu prezinte semne particulare pe părțile vizibile ale corpului; să aibă o conduită civilizată în societate; să nu fi săvârșit infracțiuni pentru care să fi fost condamnat penal sau civil; să nu se afle în curs de urmărire penală sau judecată.

Metodica activităților în grădiniță

Colegiul Universitar Pedagogic de Institutori al Universității „Aurel Vlaicu" și Grădinița P.P. nr. 12 Arad au organizat o manifestare pedagogică, prilejuită de lansarea volumului **Metodica activităților instructiv-educative în grădiniță**. Elaborat de un colectiv de 25 educatoare arădene, sub coordonarea conf. univ. dr. Anton Ilica și instit. Gabriela Kelemen, volumul constituie o noutate în peisajul didactic românesc.

Prof. univ. dr. **Lizica Mihuț**, rector al Universității „Aurel Vlaicu", a remarcat virtuțile calitative și estetice ale cărții, arătând că este, deopotrivă, un semnal al bunei colaborări dintre învățământul preuniversitar și învățământul superior. Prof. univ. dr. **Eugen Popa**, prorector al Universității „Aurel Vlaicu", s-a referit la conținutul volumului și la efectele (pozitive) muncii în echipă, a necesității elaborării unor asemenea volume foarte utile, prin aspectele lor practice. Prof. **Zoea Rotaru,** inspector școlar general, a evidențiat hărnicia acestui sector al învățământului preuniversitar, precum și începutul unei activități de elaborare a metodicilor pe care le-ar dori la toate specialitățile, resimțindu-se lipsa acestora. Lector univ. drd. **Aurelia Marșieu** a făcut o analiză expertă a conținutului volumului, arătând virtuțile și mai ales utilitatea sa pentru cadrul didactic din grădiniță. Conf. univ. dr. **Anton Ilica**, director al Colegiului Universitar Pedagogic de Institutori, s-a referit la modul de organizare a acestui proiect, materializat în 8 luni în alcătuirea unui volum de echipă, iar instit. **Gabriela Kelemen**, directorul Grădiniței P.P. nr. 12, a mulțumit colegelor care s-au implicat în finalizarea proiectului, care a deschis perspectiva altuia, stimulați de reușita acestuia. Dl. ing. **Emanoil Voicu**, viceprimar, și-a exprimat bucuria că participă la o manifestare atât de importantă pentru învățământul arădean și că va sprijini în continuare asemenea acțiuni didactice și de cultură pedagogică.

Cele două instituții au decis ca volumul să fie expediat tuturor inspectoratelor școlare din țară, precum și colegiilor universitare pedagogice, iar pentru o ediție nouă să se adreseze unei edituri naționale (Polirom, Aramis), pentru distribuirea sa la nivelul întregii țări.

Lect. univ. Petru Jurița,
secretar științific al Colegiului Universitar Pedagogic de Institutori

În atenția asociațiilor de proprietari

Cine face citirea contoarelor din apartamentele proprietarilor

Deși, iată, au trecut aproape zece ani de la instalarea de contoare în apartamente, pentru determinarea lunară a consumurilor de apă caldă și apă rece, mai sunt unele neînțelegeri în ce privește modul de citire a acestor contoare, găsindu-se unii proprietari de apartamente care nu admit ca administratorul asociației să le treacă pragul pentru citirea contoarelor ori pentru îndeplinirea altor activități ori atribuții pe care le are. Ba, mai sunt unii dintre locatari care se contorizează de unii singuri, nu sigilează instalarea contoarelor și nici nu anunță asociația despre montarea contoarelor în apartamente. Pentru toate acestea, nu facem nimic altceva decât să arătăm celor interesați ce prevăd reglementările în vigoare în acest sector de activitate al asociațiilor de proprietari, stipulate în prevederile H. C. L. al Municipiului Arad Nr. 285 din 29.11.1999.

Potrivit reglementărilor mai suscitate, persoanele care și-au montat în apartament contoare pentru apă caldă și rece, au obligația să comunice asociațiilor de proprietari, respectiv administratorilor acestora, datele necesare pentru luarea în evidență a acestora, prezentând actele de proveniență a contoarelor.

Apoi trebuie știut că la punerea în funcțiune a contoarelor din apartament se va întocmi un proces-verbal (tipizat), care va fi semnat de proprietarul apartamentului, executantul lucrării, respectiv persoana autorizată care face sigilarea contoarelor și, nu în ultimul rând, de asociația de proprietari, de regulă de administrator.

La punerea în funcțiune a contoarelor este bine să participe și alți locatari, vecini etc., pentru evitarea unor dubii pe această temă.

De subliniat este faptul că la procesul-verbal de punere în funcțiune a contoarelor, proprietarul trebuie să depună la administrator și o copie xerox după certifictele de verificare a contoarelor montate, pentru a se ști la ce dată expiră și trebuie dusă la verificare. Apoi trebuie știut că odată cu punerea în funcțiune a contoarelor se mai întocmește o convenție scrisă între proprietar și administrator, prin care se stabilesc clauzele, modul cum se face citirea contoarelor, care poate fi: autocitirea, citirea contoarelor de o instituție specializată ori citirea acestora de reprezentantul asociației de proprietari, respectiv de administrator.

Aici vreau să subliniez faptul că în conformitate cu art. 22 litera K din HG 400/2003 cu modificările ulterioare, citirea contoarelor se va face în funcție de hotărârea adoptată de asociația de proprietari.

În orice caz, administratorul asociației de proprietari este în drept și obligat în același timp să verifice în toate apartamentele nu doar starea contoarelor, ci și restul instalațiilor sanitare. Ba mai mult, dacă are dubii despre cantitățile de apă înregistrate ruperea sigiliilor etc. este în drept să ceară proprietarului ducerea la verificare a contoarelor înainte de termen, pe cheltuiala acestuia atunci când culpa îi aparține.

În cazul în care cei în cauză nu respectă aceste reguli, nu admite administratorului să facă controlul citirii și funcționării contoarelor, acesta este îndreptățit a refuza decontarea consumurilor așa cum acestea au fost comunicate.

Pavel Ciurdaru

Până la decizia celuilalt juriu

Avem cinci variante ale Monumentului Marii Uniri

La Facultatea de Drept, din cadrul Universității „Vasile Goldiș, a avut loc conferința de presă a Asociației pentru Ridicarea Monumentului Marii Uniri.

Juriul concursului format din criticul de artă **Octavian Barbosa**, sculptorul **Constantin Lucaci,** arhitectul și sculptorul **Gheorghe Șeptilici** s-au găsit, de câteva zilei, în orașul nostru, iar sâmbătă au putut anunța presei, că din totalul proiectelor au ales un număr de cinci lucrări, ale artiștilor Mircea Corneliu Spătaru, Virgiliu Pavel Salvanu, Alexandru Călinescu Arghira, Barbu Vlad și arădeanul Ioan Tolan.

Ministerul Culturii și al Cultelor a delegat-o să fie prezentă la acest moment, pe doamna **Luminița Constantin,** consilier superior în cadrul secretariatului de stat pentru patrimoniu cultural.

Întâlnirea s-a desfășurat sub patronajul domnului prof. univ. dr. **Aurel Ardelean,** rectorul Universității „Vasile Goldiș" care este, totodată, președintele Consiliului director al Asociației.

Membrii juriului și-au expus punctele de vedere în câte o argumentată și profesionistă luare de cuvânt.

Doamna secretar de stat sublinia că machetele celor cinci lucrări selecționate vor mai fi prezentate comisiei monumentelor istorice, formate din alți specialiști, nefiind obligatoriu ca opiniile celor două jurii să concorde.

Domnul rector amintea că urmează să mai discute cu ministrul culturii alte amănunte legate de jurizarea, în machetă, la dimensiunea hotărâtă, în cadrul celei de a doua etape, care urmează să aibă loc la 30 mai. Administrația locală a dat toate asigurările că după acest moment va îndeplini lucrările care îi cad în sarcină.

Amplasamentul lucrării, stabilit prin hotărâre de Guvern, este același, Piața Drapelului din fața Noii Catedrale Ortodoxe. Există un termen imperativ, 30 noiembrie, trasat de Ministerul Culturii și Hotărârea de Guvern, până când se pot folosi banii alocați. Faptul acesta determină ca ritmul diligențelor să fie alert. Există toate speranțele ca Aradul să mai aibă un monument, reprezentativ, în cea mai importantă intersecție a sa. Cum va arăta însă acesta încă nu avem de unde ști cu certitudine. Este, într-o oarecare măsură, agreată o schiță care propune lucrarea clopot, pentru multiplele semnificații avute de acesta în civilizația rurală. Dar realizarea?

P.S. Ministrul de Externe Mircea Geoană a dezvelit ieri o placă comemorativă la Curțile Gojdu de la Budapesta, cu ocazia Zilelor ortodoxiei în Ungaria, organizate anul acesta de Episcopia Ortodoxă Română. La acest moment festiv al românilor din Ungaria n-au participat oficialități de prim rang.

În anul acesta, Guvernul ungar, care a finanțat generos reamplasarea Statuii libertății, a tăiat din banii tuturor minorităților, pe considerentul că bugetul este mai sărac și a alocat o sumă mai mică Fundației publice pentru minorități, așa că n-ar fi de mirare ca ziarul românilor din Ungaria să-și sisteze apariția după două-trei numere.

Dana Todor
Foto: Margareta Szego

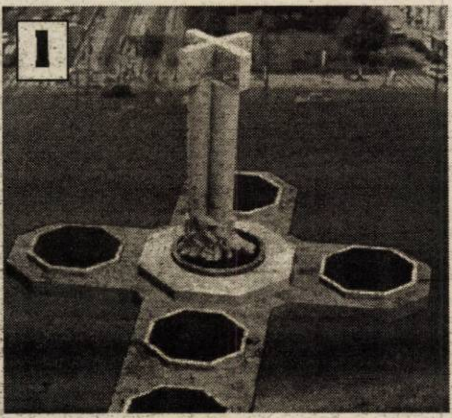

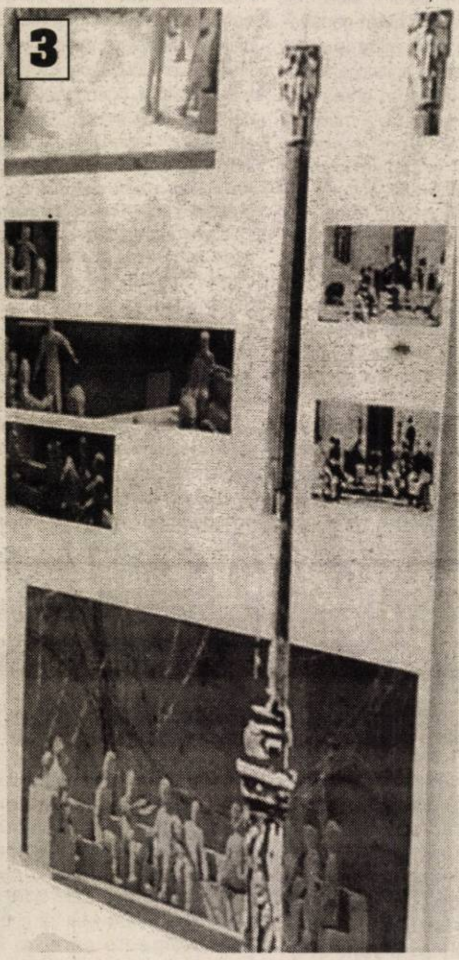

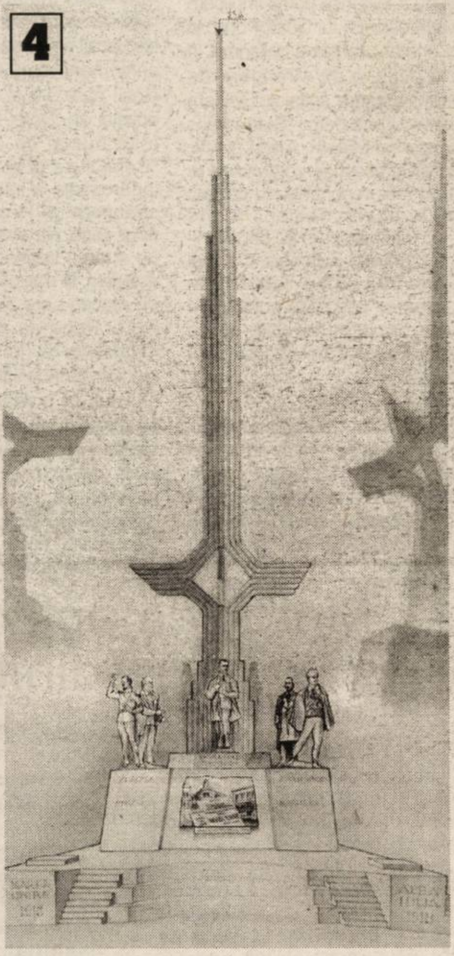

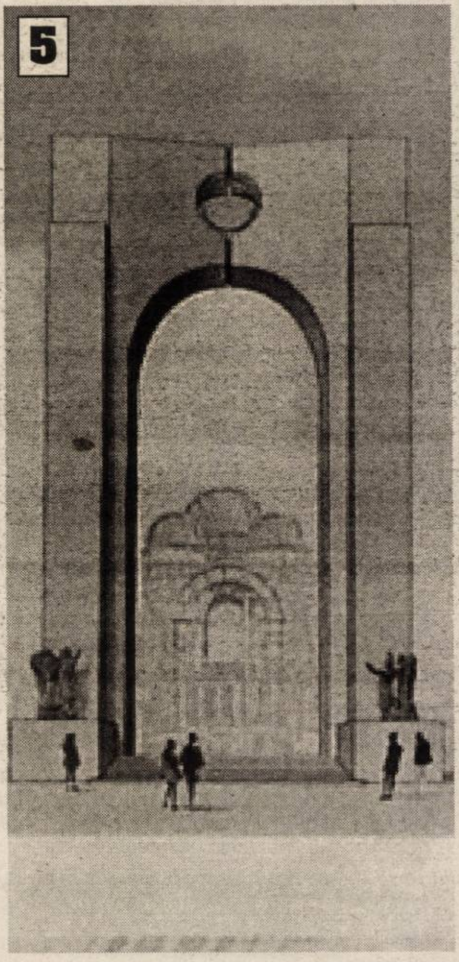

Am crescut în această activitate

Este de părere doamna dirijor ANGELA GEHANN DERNBACH

S-a născut la București, tatăl, cunoscut organist. A studiat, la rândul său pianul și orga, la Academia de Muzică din Frankfurt, face pedagogie muzicală, se ocupă de două ansambluri corale și e tentată, în mare măsură, de dirijatul de orchestră. La Filarmonică, am întâlnit-o în această postură și deoarece sunt rarisime situațiile când doamnele se încumetă să urce pe podiului dirijoral, i-am adresat câteva întrebări.

– Există vreo legătură între dv. și organistul bucureștean?

– Este tatăl meu.

– Fundalul muzical familial a avut ceva de spus în alegerea drumului dv.?

– Dsigur, de mică am făcut și am ascultat multă muzică. Am început pianul, după aceea orgă. Am studiat orgă și dirijat la Conservatorul din Frankfurt.

– Cum poate o femeie să pătrundă în casta dirijorilor?

– Și tatăl meu este și dirijor. A avut un cor și mă punea, uneori, să-l înlocuiesc. Pot să spun că am crescut în această activitate și apoi la Frankfurt am avut doi profesori foarte buni Wolfgang Schaefer și Helmuth Rieling de la care am avut ce învăța.

– Cum se poate reuși între atâția domni?

– Bineînțeles că nu-i ușor ca femeie între atâția colegi. Cu orchestrele am mult mai puține probleme. La fel și cu corurile. Mă privesc ei, la început mai sceptic, aha, o femeie, să vedem noi ce știe.

– Și de obicei trebuie să știe și să poată de vreo câteva ori mai mult ca un domn, ca să i se recunoască statutul.

– Da! Însă, drept să spun, n-am prea avut probleme de acest gen, după ce am lucrat cu o orchestră, cu un cor.

– Lucrați concomitent cu coruri și cu orchestre?

– Eu am două coruri în Darmstadt și o orchestră de cameră. Un cor de 16 persoane, altul de vreo 25-30 persoane care cântă, de obicei, împreună cu orchestra. Orchestre, de fapt,dirijez mai mult în străinătate.

– Cam câte orchestre v-au trecut până acum prin mână?

– În România trei, aceasta de la Arad, cele din Craiova și din Târgu Mureș.

– Cum ați lucrat cu arădenii. S-au lăsat ei modelați de bagheta dv.?

– Totdeauna e ceva mai greu până-i urnesc dar mai apoi merge bine. Corul a fost foarte bine pregătit, știe piesa.

– Pe dv.ce modele de dirijori v-au marcat? Cum ați dori să fiți ca dirijor, având în vedere că încă sunteți foarte tânără?

– Îl admir foarte mult pe Ricardo Challiy, cel care lucrează cu Orchestra Radio Berlin.

– Domnul Dernbach este tot muzician ?

– El e constructor de piane, se ocupă de partea tehnică.

– Ce e diferit între orchestra noastră și cele din Germania?

– Disciplina! În ce privește punctualitatea, când dirijorul spune ceva își notează, nu stau așa mult de vorbă în timpul repetiției. Cu asta am avut puțin probleme. În schimb aici există un alt avantaj: muzicienii români sunt mai flexibili.

A consemnat:
Dana Todor

Societatea internaţională
PAGINI AURII S.A.
angajează pentru filiala Arad

PAGINI AURII GOLDEN PAGES

Junior Sales Representative

Candidaţii trebuie să îndeplinească următoarele ***condiţii:***

1. **Preferabil studii superioare.**
2. **Domiciliul stabil în Arad.**
3. **Abilităţi de comunicare, organizatorice şi atitudine pozitivă.**
4. **Disponibilitatea pentru deplasarea temporară în afara filialei.**
5. **Permis de conducere categoria B.**
6. **Experienţa anterioară în vânzări este apreciată dar nu este necesară.**

Pe perioada ocupării aceastei poziţii societatea nu oferă maşină de serviciu.

Vă aşteptăm să vă alăturaţi unei echipe tinere şi dinamice.

Trimiteţi un *Curriculum Vitae,* în limba română, până la data de 30.04.2004 pe adresa PAGINI AURII S.A., Bd. Timişoara nr. 5, sector 6, Bucureşti, prin fax, la numărul 021-20 20 929, sau e-mail: sales@paginiaurii.ro în atenţia Departamentului de Resurse Umane (cu specificaţia obligatorie a codului de post 013)

Numai candidaţii care îndeplinesc condiţiile cerute vor fi contactaţi.

(4376883)

Ieri, la Arad

Parcul Reconcilierii româno-maghiare a fost inaugurat oficial

(Urmare din pagina 1)

Atmosfera manifestării a fost sobră, lipsită de fast. După cum era de așteptat, nu au lipsit nici protestele împotriva amplasării „Statuii Libertății". Pe tot parcursul ceremonialului (mai puțin la intonarea imnelor de stat a României și Ungariei și a discursului lui Jonathan Scheelle), un grup de câteva zeci de cetățeni și-au exprimat dezaprobarea prin lozinci scrise și verbale, acuzațiile fiind îndreptate spre Guvernul României, ministrul Răzvan Theodorescu și primarul Dorel Popa. Cele mai vehiculate apelative au fost „rușine", „trădătorul" și „Iuda", rostite în special atunci când au vorbit Răzvan Theodorescu și Dorel Popa.

În încheierea manifestării s-au depus coroane de flori atât la „Arcul de Triumf", cât și la „Statuia Libertății" și s-au recitat poezii. Una dintre cele mai semnificative ale momentului fiind poezia lui George Coșbuc - Lupta Vieții - recitată de actorul arădean Lovas Zoltan.

Încheiem prin a spune că indiferent de atitudini, opinii, motivații ale ambelor părți, un lucru este cert: ieri, la Arad, s-a scris istorie...

Foto: Viorel Musca

În privința Parcului Reconcilierii

Ministrul Răzvan Theodorescu explică de ce s-a răzgândit

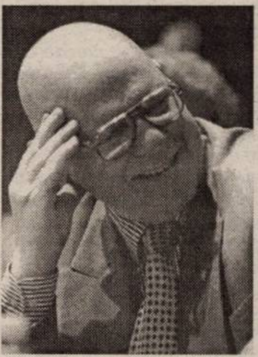

Rep.: Dl. ministru, înainte cu ceva vreme v-ați pronunțat ferm împotriva amplasării monumentului „Statuia Libertății" în Piața Pompierilor. De ce v-ați schimbat părerea?

Răzvan Theodorescu: Monumentul nu putea să stea singur. Singur ar fi fost o relicvă a trecutului estetic și istoric. Am fost primul care s-a opus ca monumentul să fie ridicat singur. În momentul în care am găsit formula, a două monumente față în față, am fost primul care am sprijinit ridicarea acestuia.

Rep: Cum apreciați valoarea artistică a Arcului de Triumf? Nu a fost făcut în grabă?

Răzvan Theodorescu: Arcul de Triumf este foarte bine gândit. El va fi realizat până în noiembrie. Va fi un monument remarcabil și va fi pus odată cu Monumentul Marii Uniri.

D. Albu

Răzvan Theodorescu a vizionat lucrările pentru monumentul „Marii Uniri"

Duminică dimineața, ministrul Culturii, Răzvan Theodorescu a fost timp de o oră oaspetele Universității de Vest „Vasile Goldiș". Vizita a fost legată de vizionarea lucrărilor (proiecte) înscrise la Concursul pentru monumentul „Marii Uniri", lucrări jurizate de o Comisie de specialitate din București și Arad.

După ce rectorul U.V.V.G. **academician prof. dr. Aurel Ardelean,** președintele Comitetului pentru ridicarea monumentului a prezentat cele 22 de lucrări ale sculptorilor, expuse în aula Ștefan Cicio Pop a facultății de drept, dl. Răzvan Theodorescu ne-a declarat următoarele:

„Găsesc că a fost în această fază un concurs foarte bine slujit de o serie de proiecte. Desigur juriul își va spune definitiv opinia. Trebuie să spun, câteva m-au impresionat în chip deosebit, sunt artiști importanți. Doresc ca această alegere să fie cât mai repede făcută, deoarece la 30 noiembrie 2004 acest mare monument pentru care guvernul a alocat o sumă importantă de bani, va fi dezvelit. Aici la Arad s-a pregătit Marea Unire de la 1.XII.1918, deci se cuvine ca la această poartă de Vest a țării să avem un monument foarte reprezentativ al Unirii, așa cum vom avea un monument reprezentativ al Revoluției de la 1848".

Virgil Jireghie

Hârtoapele nepăsării

(Urmare din pagina 1)

Știau ei că nu avem autostradă, dar chiar la drumurile de țărână pe care sunt obligați să circule nu s-au putut aștepta. La un moment dat au fost pe punctul de a renunța la tot, văzând că autoritățile administrative ale drumurilor județene sunt indiferente față de asemenea situație, dar deocamdată nu au trecut la asemenea soluție radicală. Pentru a-și putea rezolva totuși problema transporturilor, au încercat și varianta angajării unui prestator autohton, dar să vezi nebunie că nici firmele românești, posesoare de mijloace auto, nu se prea înghesuie să pună mâna pe asemenea business. Până la urmă, întreprinzătorul a renunțat la folosirea rutei directe dintre cele două orășele, preferând să ocolească pe la Arad, cale de zece ori mai lungă. Este aceasta o soluție provizorie, menită să asigure continuitatea producției, dar nu una pe termen lung, din cauza cheltuielilor de transport și a pierderii de timp.

Starea dezastruoasă a drumului cu pricina a făcut senzație nu numai în Germania, în patria investitorului, ci în egală măsură și în Anglia unde ajung produsele fabricate la Pâncota și Sântana. Un ziar englezesc găzduiește plângerea beneficiarului obligat să gândească ambalaje mai rezistente la condițiile de trafic din România, mirându-se peste poate că în această țară nu sunt drumuri asfaltate... Suntem conștienți că singuri nu vom reuși niciodată să scoatem țara la liman, că avem nevoie ca de aer de investițiile străine. Din păcate, însă, aceste investiții se îndreaptă cu precădere spre zonele mai bine pregătite pentru derularea unor afaceri. Ungaria, de pildă, o țară nici pe jumătate cât România, a atras investiții de câteva ori mai mari decât noi, pentru că oferă un climat investițional mai favorabil. Noi, arădenii, ne străduim să îi convingem pe germani (pentru ei avem o prețuire aparte, fiindcă am trăit împreună pe aceste meleaguri în bună înțelegere și în respect reciproc) să vină cu încredere și să investească, dar, atunci când o fac, ne comportăm de parcă nu am avea lipsă de ei.

Cât de greu o fi să întreții un drum județean secundar în condiții normale de trafic? Administrația Județeană a Drumurilor ce are de spus?

din 4 în 4 ani ni se servesc **promisiuni**

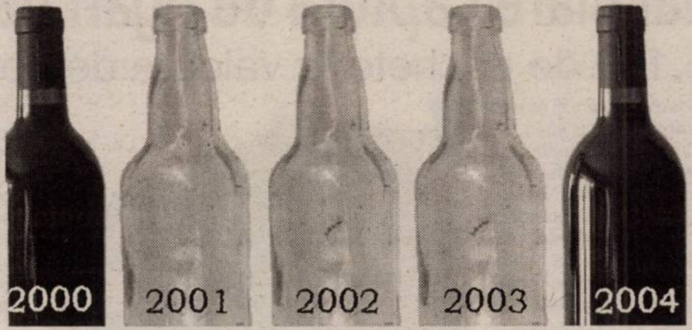

... ÎN REST DOAR VORBE GOALE

Noi arădenii trăim aici zi de zi.

Avem aceleași probleme.
Ne doare umilința bătrânilor noștri,
ne preocupă speranța copiilor noștri,
ne revoltă nesiguranța celui ce
trudește. Aradul e casa noastră,
familia noastră, orașul nostru.
Cineva trebuie să se gândească
zilnic la fiecare dintre noi. Nu doar
din 4 în 4 ani.

URR
FIECARE CONTEAZĂ
www.urr-arad.ro - tel. 338.580

UNIUNEA PENTRU RECONSTRUCȚIA ROMÂNIEI

(4376820)

PNL dorește schimbarea drapelelor deteriorate

Reprezentanții PNL Arad, în cadrul conferinței de presă de sâmbătă, și-au arătat nemulțumirea cu privire la modul cum arată drapelele din municipiu, făcând referire în special la cel din Piața Drapelului. **„Steagul din Piața Drapelului sau Podgoria, cum o cunosc unii, este într-o stare deplorabilă și ar trebui schimbat. Aici este vorba de atitudinea superficială pe care o afișează unii cu privire la aceste aspecte din municipiu"**, a declarat Cristian Stragea, președintele PNL la municipiu. De asemenea, a fost prezentată și acțiunea desfășurată joi de tineretul liberal, cu ocazia serbării Zilei Pământului. **„Am sărbătorit acest eveniment prin muncă, făcând curățenie la locurile de joacă ale copiilor din mai multe cartiere arădene. În părculețul de pe strada Simfoniei am adunat nu mai puțin de opt saci de gunoi"**, a declarat Daniel Trifon, președintele tineretului liberal la municipiu.

Anca Șumălan

Conferință universitară internațională la Bekéscsaba

O delegație a Universității „Vasile Goldiș" - condusă de rectorul Aurel Ardelean - participă zilele acestea la manifestările organizate de Universiatea din Bekéscsaba (Ungaria), prilejuite de împlinirea a zece ani de învățământ economic.

Participă de asemenea, delegații de la Universități din Serbia, Slovacia, Polonia etc., partenere în derularea multor proiecte și acorduri de colaborare transfrontalieră.

Universitatea din Békescsaba a fost pentru instituția arădeană prima parteneră din Ungaria în realizarea unor acorduri și colaborări în plan economic, constituind deja o tradiție și un exemplu de parteneriat și colaborare transfrontalieră.

Cele două instituții editează împreună cu Universitatea „Matej-Bel" din Banska-Bistrica (Slovacia) revista „Perspective" și chiar lunile acestea se desfășoară un program în oglindă Arad-Bekescsaba, cu fonduri Phare, de pregătire și informare a agenților economici români și maghiari (baze de date, oportunități de afaceri, legislație etc.).

Cunoașterea reciprocă a ofertei turistice și a reglementărilor în domeniu vor constitui tema „Conferinței întreprinzătorilor din turism" care va avea loc în iunie 2004, la Gyula și Moneasa, sub auspiciile celor două Universități, demers care va duce la o creștere substanțială a turismului între cele două țări.

Colaborare academică internațională între Universitatea de Vest „Vasile Goldiș" și Universitatea din Empoli (Italia)

Conducerile celor două Universități au căzut de acord prin Convenția semnată recent să formeze un Comitet tehnico-științific comun (din reprezentanții celor două instituții) - care să pună bazele activităților din cadrul unui departament nou - Departamentul de Științe Posturale - în cadrul Universității Vasile Goldiș.

Facultățile de Medicină din cele două universități prin baza materială alocată noului Departament vor promova activități de cercetare pentru diagnosticarea precoce și apoi evaluarea și tratarea defectelor și anomaliilor posturale (poziția și ținuta coloanei, a picioarelor - viciile lor congenitale dar mai ales dobândite).

Partea italiană - reprezentată de dr. Giovanni Uccelo și dr. Andrea del Buono - a efectuat, cu aparatură de ultimă oră, și o ședință demonstrativă la Spitalul Județean Arad în fața unei numeroase asistențe.

Comitetul tehnico-științific coordonat de prof. univ. dr. Alexandru Pop (Șeful Clinicii de Ortopedie și Traumatologie Arad), va urmări validarea curriculelor - programele didactice - și schimburile de studenți și cadre didactice în cadrul unor protocoale semnate de conducerile celor două universități.

La RO-LA Vladimirescu

Cea mai mare captură de țigări de contrabandă

● 191.160 de pachete în valoare de opt miliarde de lei

Polițiștii de frontieră și lucrătorii vamali arădeni au dat o nouă lovitură traficanților cu țigări. Ieri seară, la Terminalul RO-LA Vladimirescu, s-a prezentat pentru îmbarcare un automarfar MAN, aparținând unei firme din Constanța. Șoferul autotrenului, **Ioan T.**, de 36 de ani, a declarat că transporta mobilă fabricată la Constanța, care urma să fie comercializată în Olanda. La analiza de risc, efectuată de către echipa unică de control, s-a constatat că valoarea mică a mobilierului, de peste 7.000 de euro, înscrisă în documentele de însoțire, nu justifica transportul. În aceste condiții, polițiștii de frontieră și lucrătorii vamali au luat măsura desigilării autotrenului și efectuării unui control amănunțit, care a scos la iveală o cantitate impresionantă de țigări de contrabandă. Cele **191.160 de pachete, mărcile Sovereign Classic, Sovereign Light și Dorchester** erau ascunse în cutii de carton, asemănătoare cu cele în care erau ambalate și piesele de mobilier. **Valoarea acestui transport ilegal se ridică la**

aproape opt miliarde de lei și este cea mai mare captură de țigări pe raza județului Arad.

Țigările erau destinate pieței negre din Olanda unde s-ar fi vândut la prețul de 4-5 euro un pachet.

Întreaga cantitate a fost reținută de către organul vamal în vederea confiscării, iar firma constănțeană, proprietara încărcăturii, a fost sancționată contravențional cu suma de 75 de milioane de lei, conform normativelor în vigoare. Șoferul este reținut pentru cercetări, în vederea depistării întregii rețele.

Aceasta este cea de-a cincea încărcătură însemnată de țigări, depistată de către polițiștii de frontieră în colaborare cu lucrătorii vamali, în punctele de ieșire din țară Nădlac și RO-LA Vladimirescu. În lunile ianuarie și februarie au mai fost interceptate transporturi de țigări netimbrate, cu valori cuprinse între 1,8 și trei miliarde de lei, dar aceasta din urmă este cea mai „valoroasă".

Sorina Ambruș
Foto: Vasile Obșitoș

La Felnac

Biblioteca - în pas cu vremea

Am vizitat pentru prima oară Biblioteca din Felanc în urmă cu șapte ani, când am constatat cu surprindere că între numeroasele biblioteci comunale aflate în părăsire se găsește cel puțin una funcțională, bine gospodărită și des „vizitată" de cititori. Iată de ce am fost curioși să vedem ce s-a mai întâmplat între timp, care a fost evoluția respectivei instituții de cultură, știind că în majoritatea cazurilor biblioteca și căminul

cultural sunt ultimele pe lista de priorități a administrațiilor locale.

Surpriza a fost și de data aceasta extrem de plăcută pentru că am găsit o bibliotecă care arăta chiar mai bine decât în 1997, doar bibliotecara, doamna Marinela Mihailovici, era aceeași, elegantă, zâmbitoare și foarte amabilă. În prima încăpere, amenajată pentru lectură, ambientul îndemna la adăstare, la discuții, bineînțeles pe tema cărții dorite, ceea ce, din câte am înțeles, se întâmplă destul de des. Am zice că și cele 9160 de volume de carte se simt bine într-un spațiu care a cunoscut anul trecut unele investiții. Astfel, cu banii primiți de la comună s-a reușit zugrăvirea pereților, s-au vopsit ușile și ferestrele, s-a construit o teracotă și pentru un confort optim s-a așezat și o mochetă peste podele.

Dar investiția care a bucurat-o cel mai mult pe doamna Mihailovici a constat dintr-un calculator care îi va permite să introducă pe memorie magnetică datele esențiale despre fiecare carte, ușurând astfel informarea promptă și exactă a celor 376 de cititori, în majoritate tineri.

Și cum ambianța era familiară, am ajuns să discutăm și despre familia doamnei bibliotecare, mai ales că între fidelii cititori se numără cei patru copii. Aceasta însă nu ar fi nimic deosebit, numai că dintre cei patru, trei sunt ai surorii, dar pe care îi crește de mici, fiindu-le și lor ca o mamă adevărată.

Dar să nu se creadă că totul este perfect. Doamna Mihailovici nu este mulțumită, de exemplu, de numărul mic de volume achiziționate anul trecut (doar 28), „dar nici nu am îndrăznit să cer mai mulți bani pentru dotare cu carte, având în vedere faptul că am primit suficienți pentru investiții." Și mai are o dorință, și anume aceea de a amenaja, într-o sală alăturată bibliotecii, un muzeu al satului. Această dorință ar putea deveni realitate în următorii patru ani, când comuna va avea o altă administrație!

Ioan Tuleu

Gardul și leopardul

Dacă ai proasta inspirație să te aventurezi prin cartierele mărginașe ale municipiului Arad, riști să-ți blestemi zilele. Iar dacă inspirația ți-a venit într-o zi cu ploaie, „bucuria" e și mai mare. Noroaie, străzi desfundate, bălți, gropi. Taximetristul nu intră cu mașina pe acele străzi, așa că n-ai decât s-o iei voinicește la picior, luptând eroic cu noroaiele și cu „civilizația" urbană din zonă.

Pentru că aceste cartiere se cheamă că sunt oraș. Adică civilizație. Aradul Vechi e la douătrei sute de metri de centrul orașului. Nu vă sfătuiesc să vă aventurați în zonă. Angajați-vă pe cineva care să vă facă treaba pe acolo și plătiți-l bine, ca să nu fiți nevoiți să mergeți voi înșivă în zonă.

Acele cartiere, de fapt, nu sunt ale Aradului. Mai bine zis, nu sunt ale administrației locale, dacă ne raportăm la grija edililor locali față de aceste zone care aparțin, totuși, orașului.

Care a fost, în fond, politica actualei administrații? Una care se potrivește perfect proverbului **afară-i vopsit gardul, înăuntru-i leopardul!** Drept urmare, prioritățile care există în orice întreprindere, așadar inclusiv în ceea ce privește administrarea unui oraș, au fost total neglijate. **Priorități ar fi, în privința civilizării orașului, canalizarea, introducerea apei curente, a gazului, amenajarea străzilor**.

Ce a făcut actuala administrație? A băgat bani grei în amenajarea trotuarelor de la teatru la Podgoria. Trotuare care erau funcționale. Ce-i drept, nu atât de spectaculoase, dar erau bune de mers și mă îndoiesc că cineva își rupea picioarele călcându-le. În schimb, poți să-ți rupi picioarele călcând în gropile pe care le vei găsi imediat ce părăsești zona centrală a orașului. Pentru edilii noștri contează doar lumea bună, care se flutură prin centrul orașului, iar de la centru încolo - potopul.

Așa că vei vedea, bunăoară, cum vajnicii tăietori de iarbă ai Gospodăririi Comunale își fac conștiincios treaba de-a lungul bulevardului, mai rad ceva și o bucățică din parcul pensionarilor care se vede de pe geamul Primăriei, iar în rest te pierzi în bălăriile care nu se sfiesc să ia atitudine. Tăiem iarba, facem frumos fațada orașului, în rest nu mai contează. Dacă d-l Edeleni nu circulă decât prin centru, aranjăm doar centrul. Iar dl. primar, uitându-se pe fereastră, vede că iarba din parc a fost tăiată (n-am zis gazonul, pentru că gazonul e cu totul altceva). Și dacă el nu vede, iarba netăiată nu există. A, că o văd cetățenii orașului și se întreabă de ce nu sunt întreținute parcurile, asta nu mai are importanță. Dacă nici acum, în preajmă de campanie electorală, edilii noștri nu se străduiesc să facă treabă, mă întreb când o vor face? Dacă nici acum administrația nu încearcă un dialog serios cu arădenii, atunci când o va face?

În loc să dea replici hilare la atacurile opoziției, care uneori tot hilare sunt - dar opoziția măcar nu are, deocamdată, alt obiect al muncii -, administrația locală ar face mai bine să cunoască Aradul și problemele lui. Nu făcând anchete printre arădeni, pe care și așa nu le bagă în seamă, ci convingându-se singură. Și să cunoască nu problemele de fațadă, ci problemele mari, cu care se confruntă **toți locuitorii Aradului**. Pentru că arădenii nu trăiesc doar pe bulevardul central al orașului, ci și în cartierele uitate de aproape toți primarii orașului.

S-ar putea ca Aradul să aibă cândva și un primar care să vadă dincolo de lungul nasului (a se înțelege centrul orașului) și care să înțeleagă că toți arădenii sunt contribuabili și că toți au dreptul la mijloace civilizate de existență. Până acum un asemenea primar nu a ocupat fotoliul de prim-cetățean al orașului.

I. Iercan

Femeile singure - victime la îndemână

Biroul Poliției de Investigare a Criminalității, din cadrul Poliției municipiului Arad, a fost sesizat, în ultima perioadă, de săvârșirea unor tâlhării în plină stradă, prin smulgerea lănțișoarelor din aur de la gâtul tinerelor. Pentru prevenirea unor astfel de fapte, polițiștii recomandă ca bijuteriile și telefoanele mobile să nu fie purtate la vedere, de către persoanele de sex feminin, mai ales în condițiile în care acestea se deplasează neînsoțite, întrucât pot deveni, cu ușurință, victime.

Eugenia Pantea

Telefoanele buclucașe de la Salvare - în atenția prefectului

Conducerile Prefecturii, a Direcției de Sănătate Publică, a Casei județene de Asigurări de Sănătate și a Serviciului județean de Salvare s-au întâlnit pentru a discuta problemele curente din acest sector de activitate. Primul subiect atins a fost cel al sutelor de apeluri telefonice anonime pe care dispecerele de la Salvare le primesc zilnic, o metodă de amuzament a unor zurbagii. Pe lângă stresul la care sunt expuși angajații Salvării, există pericolul ca toate cele patru linii telefonice ale stației să fie blocate, timp în care un caz real să aibă nevoie de intervenție medicală de urgență. Prefectul Dan Ungureanu a discutat această problemă și cu specialiști în comunicații pentru a se redirecționa apelurile „glumețe" astfel încât liniile telefonice să nu rămână ocupate. De asemeneat s-a discutat și posibilitatea intervenției Poliției în acest cazt în sensul identificării autorilor acestui tip de telefoane.

Alte teme abordate vizau posibilitatea externalizării unei părți din activitatea Serviciului, o mai bună colaborare între stația centrală de Salvare și substațiile, respectiv punctele de Salvare din teritoriu, organizarea unei licitații în vederea achiziționării de combustibil și a consumabilelor necesare funcționării parcului auto. S-a propus de asemenea varianta angajării unui șofer-pompier care poate să acorde primul ajutor de urgență în cazul unui accident rutier.

M. Popescu

La 100 de ani de la nașterea sa

Pe urmele lui Salvador Dali...

Ca reacție împotriva voinței de autonomie plastică a mișcărilor artistice de înainte de război, perioada 1920 - 1930 are tendința de a aduce tabloul la o inspirație exterioară lui însuși, sau în natură, sau în sensibilitate. Mișcarea suprarealistă, care este școala cea mai originală apărută după război și a cărei importanță o egalează pe cea a cubismului, acționează în același sens. Suprarealismul a rezultat din dadaism, efemeră mișcare de negație integrală, veritabil protest contra rațiunii, care s-a născut din conștiința de angoasă creată de războiul din 1914 și care a apărut simultan la Zurich, (Tristan Tzara, poet român, Hans Arp, poet alsacian, Hugo Ball, neamț etc. la New York, (Picabia, spaniol și Marcel Duchamp, francez) la Cologne și la Berlin.

Suprarealismul moștenește ostilitatea contra rațiunii de la dadaiști și se inspiră din psihanaliza lui Freud. Mișcare literară și plastică, acest curent a avut drept scop captarea profunzimilor subconștiente ale sufletului uman și aducerea lor la suprafață, exprimându-le în forme și cuvinte printr-o simbolistică adecvată.

Unul dintre artiștii care cercetează, cu o mobilitate remarcabilă, tendințele artistice contemporane este **Salvador Dali**. Acesta este, poate, cel mai entuziast adept al publicității dintre toți creatorii de artă, provocând, în jurul său, o permanentă stare de interes și scandal. Textele sale au fost lansate cu zgomot. Cărțile ilustrate de el au șocat, au fascinat sau scandalizat, însă în nici un caz nu s-au înecat în banala indiferență. Tot astfel, și costumele ori decorurile de balet purtându-i semnătura...

Salvador Dali s-a născut în **1904**, la **Figueras, Catalonia**. În acest an 2004, care marchează centenarul nașterii sale, reprezentanții școlilor superioare spaniole, membre ale **Federației Europene a Școlilor Superioare** au ținut ca **Adunarea Generală** a organizației, din care face parte și **Universitatea de Vest „Vasile Goldiș" Arad**, să aibă loc la Barcelona, oraș de rezonanță care nu este situat departe de locul nașterii marelui artist.

Spania artelor plastice este cunoscută în lume datorită unor nume celebre: **Salvador Dali, Joan Miro, Pablo Picasso, Antonio Gaudi.** Alături de reprezentanți ai unor instituții de învățământ superior din întreaga Europă, am pășit, cu emoție, pe urmele lui **Salvador Dali.** În orașul său natal, grija spaniolilor pentru cei care îi reprezintă cultural a închinat ilustrului artist un teatru-muzeu care îi poartă numele. Acesta este instalat într-o construcție din secolul al XIX-lea, distrusă în timpul războiului civil, apoi refăcută. **Dali** însuși a hotărât locația muzeului, explicând că se consideră un pictor eminamente teatral.

Teatrul-Muzeu conține un larg evantai de opere care descriu traiectoria artistică a pictorului, de la primele sale experiențe artistice, până la operele din ultima perioadă a vieții. Toate exponatele se scaldă în ambianța creată de **Dali**, urmând proprii săi parametri estetici. Deși marea majoritate a operelor expuse aici aparțin lui **Dali**, există totuși și câteva opere ale altor artiști: **Antoni Pitxot, Evarist Valles** și opere din colecția privată a lui **Dali**: **El Greco, Fortuny, Urgell, Meissonier, Duchamp, Dou, Bouguereau.**

Teatrul-Muzeu cuprinde 22 de săli. Dacă am ține însă cont de idiosincrazia care l-a caracterizat pe artist, nu ar trebui să urmăm, în vizitarea sa, nici un fel de circuit prestabilit...

Colecția **Dali - Joies** este o parte a colecției permanente a muzeului. Cele 39 de bijuterii originale sunt expuse împreună cu desene și picturi care au precedat crearea lor, toate acestea compunând un ansamblu extraordinar conceput de către însuși **Salvador Dali,** între anii 1941-1970. Cuvintele autorului, privind aceste bijuterii, însoțesc vizitatorul de-a lungul întregii experiențe de contact cu opera acestuia: „Fără public, fără prezența spectatorilor, aceste bijuterii nu ar îndeplini funcția pentru care au fost create. Spectatorul este, așadar, artistul final..." (**Salvador Dali, 1959**)

prof. univ. dr. Aurel Ardelean

airone ITALROM electronics airone

UNIC PRODUCĂTOR ÎN ROMÂNIA AL SISTEMELOR DE PURIFICARE, ÎMPROSPĂTARE ȘI STERILIZARE A AERULUI

caută în toată țara

REPREZENTANȚI VÂNZĂRI

în regim de colaborare

Contracte de comision, procente deosebit de atractive, sprijin pentru formarea portofoliului de clienți, stimulente.

Profilul candidatului :

- abilitate în comunicare
- pregătit pentru munca de teren
- corect, dedicat, serios
- ambițios, organizat

CV la Departament Comercial

Telefon : 0240 517 540
Fax : 0240 517 541
E-mail : italrom@airone.ro

tel verde 08008 517540

(4376876)

S. C. Bardeau Holding Romania SRL

angajează

pentru filiala Horia (jud. Arad)

1. Director (specializarea inginerie agricolă)
● se pretind minim 5 ani experiență în domeniu
● cunoașterea limbii germane sau engleze constituie un avantaj
2. Gestionar și mecanici agricoli
● se pretind: seriozitate și experiență în domeniu
3. Șef fermă vegetală (inginer agronom)

Curriculum Vitae la: Fax. 0256/406174
Tel. 0256/406175
E-mail: bardeau@mail.dnttm.ro

(4127630)

ANTON INDUSTRIES

2900 ARAD, Dn7 Km. 550
OP 8 CP 136
TEL: 00-40-57-216836
FAX: 00-40-57-216835
E-mail: antonind@rdslink.ro

S.C.Anton Industries SRL.

ANGAJEAZA:

MUNCITORI : - CALCAT
- TRICOTAJE
- CONFECTII

(c. 81/2004)

Informatii la tel:216 836 sau la sediul societatii din Calea Aurel Vlaicu, nr. 291 (Zona Industriala).

Asiguram:salarii atractive, transport, bonuri de masa, decontare abonamente.

Livius Gheorghe Ioja
Un răzvrătit împotriva plagiatului politic

„Vă mulțumesc pentru că îmi dați șansa de a mă răzvrăti împotriva plagiatului politic actual. Sunt suficient de sincer pentru a spune că întreaga clasă politică arădeană trebuie să treacă de cinismul de care dă dovadă și sunt suficient de trist când constat că interesul politic local a fost până acum nesocial".

Citatul face parte din discursul lui Livius Gheorghe Ioja, rostit pe scena Teatrului „Ioan Slavici", cu ocazia lansării oficiale în cursa pentru Primăria Aradului, alături de el fiind echipa cu care lucrează ca președinte al Forței Democrate din România, filiala Arad, împreună cu „magnetul" Petre Roman și profesorul universitar Daniel Barbu, care au venit la Arad pentru a gira această candidatură.

„Ioja este primul candidat care vine cu strategia de ridicare veritabilă a întregului oraș, a cartierelor. Ioja știe că primarul, fiind ales de către cetățeni, este liderul opiniei publice" (Petre Roman, președintele Forței Democrate din România).

„Avem nevoie de CREATORI, capabili să creeze încredere, relații sociale, avuție pentru sine și pentru cei cărora le oferă rezultatele muncii lor. Livius Gheorghe Ioja este un creator" (prof. univ. Daniel Barbu).

1. DESCHIDERE totală
„Avem nevoie de un om care să deschidă larg, la propiu și la figurat, ușile Primăriei pentru toți cetățenii"
2. Respectul față de BANUL PUBLIC
„Avem nevoie de un om care să respecte banul public, să-l investească în scopul dezvoltării urbei și al creșterii nivelului de trai al cetățenilor".
3. Primarul CARTIERELOR
„Avem nevoie de un om care să se ocupe și de cartiere, nu doar de «Kilometrul Zero» al Aradului".
Echipa lui Gheorghe Ioja și-a exprimat convingerea, bazată pe argumente, că liderul său îndeplinește toate cele trei condiții.

Alternativa Livius Gheorghe Ioja

„FORȚA DEMOCRATĂ DIN ROMÂNIA este alternativa la indiferență, la hoție și nepăsare dar, mai ales alternativa la prostie. Este o prostie să crezi că poți să-ți vezi de lucrul tău fără să te intereseze politica. Procedând așa, nu faci decât să-i lași pe alții să ia decizii în numele tău", a argumentat profesorul universitar Daniel Barbu decizia lui Livius Gheorghe Ioja de a candida pentru Primăria Aradului.

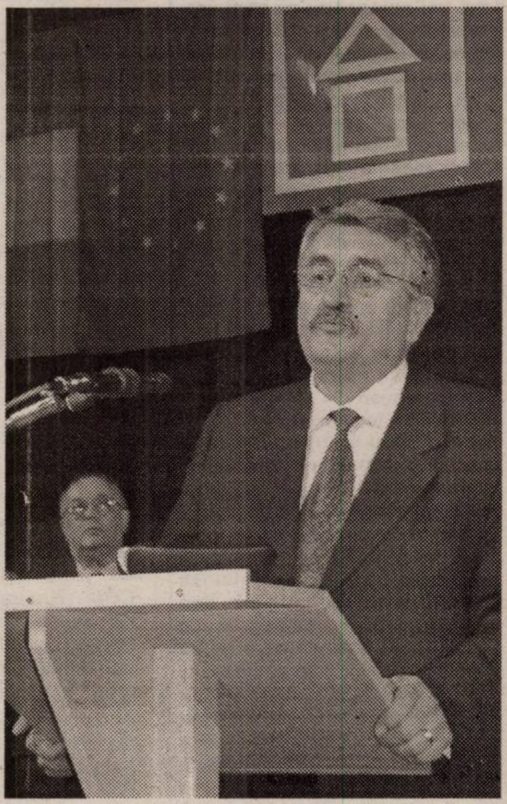

Participare, corectitudine, durabilitate

„Candidatura mea se bazează pe un program al unor lucruri care se intersectează... este vorba despre **PARTICIPAREA CIVICĂ**, pe care o cuprind prin acceptarea acestei investituri, de la înălțimea unui bun simț politic și social și al unui pragmatism care mă caracterizează.
Este vorba despre **o corectă gestiune economică și administrativă**, despre un management financiar optim care este necesar a fi consolidat în orice administrație publică locală, resurse pe care le pot mobiliza în interesul cetățenilor, având ca argument biografia și specializarea mea.
Este vorba despre **o dezvoltare durabilă a orașului** printr-un accent mai mare acordat nu numai «Kilometrului Zero» ci, în primul rând, cartierelor din mijlocul cărora se nasc cele mai mari nemulțumiri față de administrația locală, unde gropile dispar, de regulă, prin unirea lor, iar mizeriile se curăță cu ajutorul forțelor „democratice" ale ... naturii".

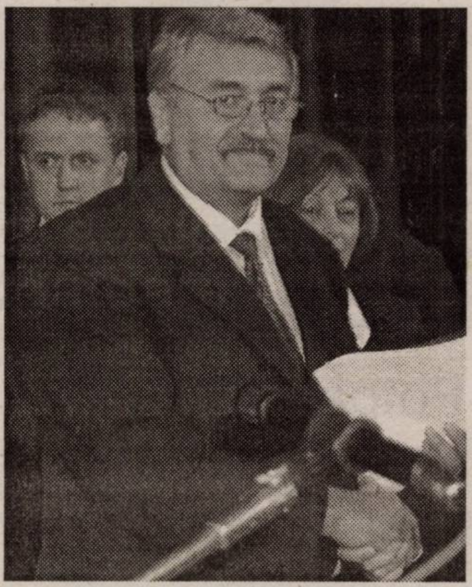

VREAU!!! (Ludovic al XIV-lea)

Se spune că primul cuvânt rostit de către Regele Soare, nu a fost nici „mama" nici „tata", ci „VREAU!". Parcă pentru a-l parafraza peste timp, în „decalogul intențiilor", Livius Gheorghe Ioja folosește de zece ori cuvântul respectiv.

○ **VREAU** să fiu primarul tuturor arădenilor sau, mă mulțumesc să fiu ales primar al cartierelor arădene, așadar, pot să fiu numit **„Primarul vostru de cartier"**.

○ **VREAU** să fiu primarul care restructurează administrația publică propunând un **management eficient și informatizat**.

○ **VREAU** să fiu primarul care știe să asculte și care **ascultă** concetățenii sau să fiu autenticul lor purtător de cuvânt, astfel încât **Primarul Vostru de Cartier** să fie **Purtătorul Vostru de Cuvânt**.

○ **VREAU** să fiu primarul care gestionează banii publici **în mod dezinteresat**, fără să se vorbească prin clădiri renovate sau revendicate despre interese, corupție sau ocultări politice (locale sau centrale).

○ **VREAU** să fiu primarul care urmărește **o dezvoltare durabilă** a Aradului și refuză Kitsch-urile urbanistice.

○ **VREAU** să fiu primarul care pune în prim plan **cetățeanul**, nevoile și aspirațiile lui.

○ **VREAU** să fiu primarul care se înnobilează cu **onoarea** de a fi primar.

○ **VREAU** să fiu primarul propriului meu **merit** de a lucra **onest** și de a refuza să-mi atribui munca altuia sau a arădenilor, în general.

○ **VREAU** să fiu primarul care își cunoaște propriul spate: **Știu** câte greutăți pot duce, **Știu** că realizez ceea ce promit, **Știu** că ating ceea ce îmi propun.

○ **VREAU** să fiu primarul participării politice și sociale, urmărind intersectarea eforturilor și ale intereselor publice și private în Arad, **pentru arădeni, prin Arad, în sprijinul arădenilor**.

De ce FDR?

Discursul lui Livius Gheorghe Ioja s-a încheiat cu motivarea candidaturii pe lista FDR:

❑ **FORȚA DEMOCRATĂ** reprezintă alternativa la actuala putere.

❑ **FORȚA DEMOCRATĂ** enunță un alt tip de comportament politic (altfel nu m-aș fi înscris).

❑ **FORȚA DEMOCRATĂ** descrie civismul social, în care ne înscriem, în care credem, pe care îl promovăm.

Livius Roman

(4127629)

ADEVĂRUL SPORTIV

Jandarmii au evacuat câțiva suporteri

Imediat după pauză, în minutul 50, din mijlocul galeriei „Red Fighters", care în prima repriză parcă nici nu a existat, a pătruns spre suprafața de joc un nor de fum. Oamenii lui Luca Alecu au salutat astfel golul lui Apostu, dar fumigenele nu au fost pe placul arbitrului Gheorghe Farcaș, care a oprit meciul.

Cum fumul era tot mai dens, iar numărul fumigenelor destul de mare, au intervenit pompierii, dar și jandarmii, cu șeful lor în frunte, colonelul Alexandru Kiș. Aceștia au făcut ordine la peluza suporterilor „alb-roșii", chiar și cu prețul evacuării unor susținători prea înfocați, responsabili cu aprindere fumigenelor.

Campionii

Nu, nu despre fotbaliștii de la UTA e vorba. Ei nu mai sunt campioni de exact 34 de ani. Nu sunt nici măcar „campionii" diviziei B, ca să zici că măcar putem spera la un salt spre divizia mare, acolo unde se dau tricourile de campioni. În sezonul actual am fost din nou amăgiți cu promovarea, dar cum a venit primăvara ne-am dezumflat. Ni se tot spune că va veni un investitor de pe Dâmbovița care va astupa golurile financiare ale clubului cu dolari, numai că timpul trece, jucătorii (unii) mai pleacă și de la toamnă o luăm iar de la început, adică ne trezim în prag de nou campionat, fără fotbaliști, fără echipă. Poate face cineva la UTA o strategie pe doi-trei ani, pentru ca apoi promovarea să se facă pe baze solide și nu pe bâjbâite, ca acum. Poate să încearcă o stabilitate a jucătorilor, a antrenorilor, pentru că, iată, peste patru etape vine Jiul la UTA, cu Ionuț Popa pe banca tehnică, adică antrenorul ce încearcă acum a treia promovare, după UTA și FC Oradea. La noi nu a fost bun. A trebuit să-și bage cineva coada și să-l dea afară. Uite că a fost o greșeală, pentru că pe unde s-a dus a făcut treabă. Pentru că noi, iată, am rămas cu ochii-n soare.

Cine sunt, totuși, campionii la care făceam referire în titlu? Sunt doi performeri din sporturile individuale ce fac cinste Aradului și țării. Primul dintre ei a ieșit la rampă la „europenele" de haltere, performanță ce am consemnat-o la timpul respectiv. Adrian Jigău - un mare campion european, vicecampion mondial și care la Atena va încerca să-și completeze colecția de medalii cu una olimpică, singura ce-i lipsea. La Sydney nu a reușit să urce pe podium, asta și datorită stresului la care a fost supus, a ocupat doar locul 5. L-am înțeles. Am fost lângă el. Acum, șansa la medalie îi surâde. O merită, pentru că este un mare campion, format la Astra Arad, la școala antrenorului emerit Gh. Biriș, cel care a dat și alți mari campioni dintre care să amintim doar doi, pe Adi Mateaș și Traian Cihărean, medaliat cu bronz olimpic la Barcelona în 1992. Îmbucurător e faptul că antrenorul Biriș a mai scos un as din mânecă, trimițând la „europene", alături de Jigău, pe tânărul Florin Veliciu, care în câțiva ani va continua tradiția marilor campioni arădeni ai halterelor. Tot în săptămâna care a trecut s-a afirmat un alt campion, cel mai mare din rândul juniorilor mici la înot. La „naționalele" de la Baia Mare, arădeanul Călin Cosma a luat startul în 14 probe, câștigând 11 medalii de aur și 3 de argint!!! O performanță demnă de luat în seamă a tânărului înotător de la CSS Arad, o viitoare speranță a înotului românesc. Tocmai de aceea pare greu de înțeles cum directorul CSM Arad, Eugen Roman, club la care avea dublă legitimare, a acceptat să-l transfere în curtea clubului din Pitești. Cu alte cuvinte, noi l-am crescut, și alții se vor lăuda cu performanțele sale. Doi campioni, unul încununat de glorie, aflat la final de carieră, celălalt la început de drum, spre marea performanță.

Alex Chebeleu

Două reprize diametral opuse

F.C.UTA - „U"Cluj 3-1 (0-1)

Stadion UTA, teren bun, timp excelent pentru fotbal, spectatori 2000. Au marcat: Bota - min.46, Apostu - min.70, Ștefăligă - min.90. Șuturi 11-5, pe poartă 7-2, cornere 3-4.

UTA: Mârne - Românu, Demian, Rusu, Costache - Rădoi, Szilyer, Chitescu, Bota (min.76-Panaitescu) - Ștefăligă, Apostu (min.84-Hardău). Antrenor: Ilie Stan.

„U"Cluj: Olteanu - Damian, Szilagy, Abrudan (min.77-Tarcea), Ciurar - Florescu, Giurgiu, Vătavu (min.73-Costea), Cociș - Codreanu, Goga (min.84-Păcurar). Antrenor: Mircea Cojocaru.

A arbitrat cu greșeli: Gheorghe Farcaș - la centru, ajutat bine de Lorant Szanto (ambii din Tg.Mureș) și Daniel Bîrjac (Zalău).

Cartonașe galbene: Costache, Bota, Szilyer, Rădoi, respectiv Vătavu.

Observator FRF: Mircea Dridea - Ploiești.

Două dintre cele mai tinere echipe s-au întâlnit sâmbătă, la Arad, într-un joc fără miză. Se spuneau doar lucruri frumoase despre vizitatori, așa că existau premise ca să vedem un meci bun.

Începutul partidei a confirmat faptul că vizitatorii formează o trupă valoroasă, după un sfert de oră asistând la cea mai mare ocazie de gol a meciului. Codreanu a trecut ușor de Demian, l-a culcat la pământ pe portarul Mârne, după care a trimis mingea în bară, deși poarta era goală. Faza meciului a reușit-o Cociș, care a reușit un șut de efect, din foarfecă, însă mingea a trecut puțin pe lângă poartă. În prima parte a jocului, UTA nu a amenințat de prea multe ori buturile lui Olteanu, singurele oportunități aparținând lui Rădoi și Ștefăligă, dar neatenția acestora la finalizare a făcut ca pe tabelă să nu trecem nici o reușită a arădenilor. În schimb, în minutul 43, la o centrare de pe dreapta a lui Goga, Codreanu a reușit să deschidă scorul, cu un șut din mijlocul careului de 16 metri, marcajul la jucătorul clujean fiind inexistent: 0-1.

După odihnă, studenții de pe Someș s-au moleșit, iar elevilor antrenați de Ilie Stan atât le-a trebuit. Semnalul revenirii în joc a venit după 23 de secunde de la reluare, când Bota i-a surprins pe oaspeți și a marcat cu un șut sec, în diagonală, din interiorul careului mare: 1-1. La capătul unei ore de joc, Ștefăligă a trecut pe lângă gol, „capul" său, de la doar cinci metri poposind în brațele lui Olteanu. Totuși, dominarea „Bătrânei Doamne" s-a concretizat în minutul 70, atunci când Apostu a luat o acțiune pe cont propriu, a pătruns vreo 35 de metri cu mingea la picior, după care l-a „executat" pe portarul oaspeților: 2-1.

Foto: V. Musca

Faza a fost repetată peste doar cinci minute, cu aceiași protagoniști, dar Olteanu a fost pe fază și a parat. După doar un minut, dublă ocazie pentru UTA, dar Bota și Ștefăligă au ratat din poziții ideale.

„Frișca pe tort" a pus-o Ștefăligă, în ultimul minut de joc, când a marcat cu un șut puternic, din mijlocul careului de 16 metri, după un sprint în care l-a pierdut pe drum pe Ciurar: 3-1.

Așa s-a încheiat un meci în care am avut două reprize diametral opuse, cu „U"Cluj la timonă în prima parte și o formație gazdă formidabilă după odihnă, când „Bătrâna Doamnă" a evoluat tinerește, marcând și când a vrut și când nu.

Rezultatele etapei a XXIII-a

F.C. UTA - „U" Cluj 3-1, Tricotaje Ineu - Jiul Petroșani 1-2, CFR Cluj - ACU Goldiș Arad 1-0, Armătura Zalău - Olimpia Satu Mare 0-3, C.S. Deva - Minaur Zlatna 6-0, Ind. S. Câmpia Turzii - Gaz Metan 1-1, F.C. Baia Mare - CSM Reșița 1-2, Corvinul Hunedoara - Oașul Negrești 0-3.

Etapa viitoare (sâmbătă, 1 mai 2004): Minaur Zlatna - F.C. UTA, ACU Goldiș - CS Deva, Armătura Zalău - Tricotaje Ineu, Gaz Metan - Olimpia S. Mare, Jiul Petroșani - Corvinul Hunedoara, CSM Reșița - Ind. S. Câmpia Turzii, „U" Cluj - F.C. Baia Mare, Oașul Negrești - CFR Cluj.

Clasamentul

1. Jiul	23	17	4	4	52-15	54	(+21)
2. Olimpia	23	16	3	4	39-10	51	(+15)
3. CFR Cluj	23	15	5	3	58-16	50	(+14)
4. UTA	23	14	4	5	38-24	46	(+10)
5. Gaz Metan	23	12	6	5	36-20	42	(+9)
6. „U" Cluj	23	11	6	6	36-24	39	(+6)
7. Armătura Zalău	23	10	4	9	32-30	34	(+1)
8. Oașul Negrești	23	10	2	11	37-42	32	(-1)
9. Corvinul	23	9	3	11	37-41	30	(-6)
10. Tricotaje Ineu	22	9	2	11	38-38	29	(-4)
11. CS Deva	23	8	3	12	34-29	27	(-9)
12. ISC Turzii	22	6	6	10	21-35	24	(-12)
13. CSM Reșița	23	7	2	14	24-50	23	(-10)
14. ACU Arad	22	5	5	12	18-29	20	(-13)
15. Baia Mare	22	3	3	16	25-63	12	(-21)
16. Minaur Zlatna	23	1	1	21	12-72	4	(-29)

Ilie Stan „taxează" problemele de motivație

La Conferința de presă de după meci a participat doar tehnicianul UTA-ei, Ilie Stan. Acesta a spus: **„Sunt mulțumit de cum au evoluat jucătorii mei și le dedic această victorie. A fost o săptămână grea, deoarece au existat probleme de motivație. Nu s-au dat salariile și nici în cantonament nu am putut intra înainte de meci, deoarece nu am fost primiți la hotel Parc, pentru că nu s-au plătit datoriile de până acum. Este din ce în ce mai greu să lucrez cu echipa, jucătorii sunt nemulțumiți și nu pot să mă umilesc în fiecare zi în fața lor, rugându-i să se pregătească așa cum se cuvine, fără să se gândească la problemele financiare. Oricum, la acest joc am arătat că avem tărie de caracter, revenirea din repriza secundă fiind una de aplaudat."**

Pojar s-a răfuit cu spectatorii

La pauză, antrenorul secund al clujenilor, Cristi Pojar s-a luat „în gură" cu mai mulți spectatori arădeni, care au coborât în spatele băncii tehnice a oaspeților, deoarece au observat că au cu cine să se certe, Pojar fiind un cunoscut „circar". La Arad a avut posibilitatea să-și etaleze calitățile.

Unii dintre spectatori erau furioși pe scorul înregistrat pe tabela de marcaj și pe tehnicianul „șepcilor roșii", Mircea Cojocaru, acesta manifestându-se de fiecare dată când jucătorii lui greșeau. Atunci când a fost huiduit de spectatori, a sărit în ajutorul său Cristi Pojar, iar la pauză a dialogat direct cu nemulțumiții. El a mai înjurat, spectatorii l-au mai scuipat, dar la un moment dat au intervenit jandarmii, care au încercat să-i calmeze pe oameni, iar maiorul Doru Furdea a avut misiunea de a-l liniști pe Pojar. Spiritele - ce se puteau încinge destul de tare - s-au calmat ulterior, iar în repriza secundă clujenii nu au mai fost băgați în seamă, deoarece UTA făcea spectacol, umilindu-și practic adversarul.

Galeriile au băut și s-au pozat împreună

În timpul meciului am observat cum galeria celor de la „U"Cluj, una frumoasă, cum și-ar dori orice echipă, s-a solidarizat cu cei de la „Spetza Ultra Rossa", iar pe parcursul jocului s-au apludat reciproc. Pornind de aici, după meci, cele două galerii au ieșit în fața stadionului și au cântat împreună, în vizor fiind luate echipele dușmane, „Poli", respectiv CFR Cluj.

La o oră după meci, clujenii s-au îmbarcat în autocar, pentru a pleca spre casă, nu înainte însă de a mai ciocni o sticlă de bere și a se poza cu omologii lor de la Arad.

Au lipsit cei de la „Red Fighters", care se pare că sunt într-un soi de grevă, după ce liderul lor, Luca Alecu a fost bătut și băgat în spital. Încet, încet, cei de la „Spetza Ultra Rossa" câștigă teren și se impun tot mai mult în detrimentul oamenilor lui Alecu.

Grupaj realizat de Leo Sfâra

Fotbal - Divizia A

Rezultatele etapei a XXIII-a

„U" Craiova - Petrolul 5-1, F.C. Național - Ceahlăul 1-0, F.C. Farul - Dinamo 1-2, F.C. Brașov - Rapid 2-0, Steaua - F.C. Argeș 4-0, Oțelul Galați - Apulum A. Iulia 3-0, F.C.M. Bacău - „Poli" AEK 0-1, F.C. Oradea - Gloria Bistrița 1-3.

Clasamentul

1. Dinamo	23	16	3	4	52-26	51	(+18)
2. Steaua	23	14	7	2	47-15	49	(+13)
3. Rapid	23	10	7	6	35-29	37	(+4)
4. „U" Craiova	23	10	6	7	33-27	36	(0)
5. F.C. Național	23	10	6	7	26-23	36	(0)
6. „Poli" AEK	23	8	10	5	25-31	34	(+1)
7. Apulum	23	9	6	8	25-34	33	(0)
8. Oțelul	23	8	8	7	20-18	32	(-4)
9. Gloria	23	7	7	9	28-35	28	(-8)
10. F.C. Farul	23	7	6	10	30-34	27	(-9)
11. F.C. Brașov	23	7	5	11	28-35	26	(-10)
12. Ceahlăul	23	7	4	12	30-42	25	(-8)
13. Petrolul	23	5	8	10	28-31	23	(-10)
14. F.C.M. Bacău	23	5	8	10	24-36	23	(-13)
15. F.C. Argeș	23	5	7	11	22-30	22	(-11)
16. F.C. Oradea	23	5	4	14	30-37	19	(-14)

Etapa viitoare (30 aprilie - 2 mai 2004): Petrolul Ploiești - F.C. Farul, „Poli" AEK Timișoara - „U" Craiova, Apulum A. Iulia - F.C.M. Bacău, F.C. Argeș - F.C. Național, Rapid - Gloria Bistrița, Ceahlăul P. Neamț - Oțelul Galați, Dinamo - F.C. Brașov, F.C. Oradea - Steaua.

Fotbal - Divizia B

Conform previziunilor

Tricotaje Ineu - Jiul Petroșani 1-2 (0-1)

● Stadion Tricotaje, gazon foarte bun, vreme frumoasă, spectatori 500. ● Distribuții: Tricotaje: Irimia - Aldea, Ibric, Jurcă (Țica, min. 46) - Mitiți, Almășan, Abrudean, Iambor - Plisca (R. Nagy, min. 56) - Sas, C. Luca (Mariș, min. 61). Jiul: Hotoboc - Voicu, Irina, Oprea, Ciocoi - Buhuș (Boroncoi, min. 80), Călin (Militaru, min. 53), Mihai, Pâcleșan - Bădoiu, Apetrei (Elisei, min. 56). ● Au punctat Almășan (min. 84) respectiv Bădoiu (min. 19) și Apetrei (min. 49, din penalty). ● Arbitraj fără probleme al trioului Augustus Constantin (Rm. Vâlcea) - centru, Andi Ionescu (Drăgășani) și Nicușor Asandei (Reșița). Observator F.R.F.: Zoltan Erdei (Slatina). ● Șuturi la poartă: 16-19, pe spațiul porții: 8-10. Raportul cornerelor: 5-8.• Cartonașe galbene: R. Nagy respectiv Irina, Mihai, Apetrei.

Ceea ce trebuia să se întâmple, s-a întâmplat sâmbătă la Ineu. Pe terenul din localitate, previziunile s-au adeverit. Revinerea „celui mai iubit dintre pământeni", antrenorul Ionuț Popa -format în acest colț de Arad- a declanșat pacea și prietenia, ele domnind de-a lungul celor 90 de minute. Astfel încât oaspeții nu au întâmpinat obstacole deosebite, impunându-se cu destulă ușurință și continuându-și parcursul practic fără greșeală în acest retur de campionat.

Echipele au abordat degajat partida, practicând un fotbal care a provocat, pe alocuri, zâmbete ușoare sau remarci malițioase, spirituale. Este o altă problemă că Jiul, având o formație superioară, ar fi câștigat, poate, și în cazul în care gazdele ar fi evoluat sub presiunea mizei. În condițiile date, după un start favorabil localnicilor, care au periclitat buturile adverse prin C. Luca, Ibric și Plisca, după șuturi sănătoase, puțin alături, registrul se schimbă. În min. 19, Voicu defilează prin defensiva ineuană, pasează cu călcâiul pentru Bădoiu, care înscrie precum la antrenament, din careul mic. Luca are ocazia egalării dar, deși scăpat singur spre gol, finalizează printr-un șut moale, mai mult o pasă la portar. Replica vine din partea lui Călin, care își iartă partenerii de întrecere.

Repriza secundă începe printr-un fault inutil al lui Almășan asupra lui Bădoiu, comis într-o poziție laterală a suprafeței de pedeapsă. Transformă Apetrei, Irimia fiind fără reacție. Portarul Tricotajelor plonjează apoi, mai mult pentru fotograful din spatele porții, la reluările vizitatorilor. Buhuș lufteazӑ, Mariș trage mult peste, doar Roli Nagy (intrat în locul unui Plisca șters) animează disputa. În min. 84, Almășan reia lejer cu capul, după cornerul executat de Iambor și reduce din diferență. Imediat, Voicu irosește o ocazie imensă. Sărbătoarea este pe punctul de a fi stricată de Nagy, pe final, Roli șutând tare peste transversală în urma unei combinații cu Mariș, în fața unei asistențe incredule, înlemnite. În eventualitatea reușitei, ar fi trebuit adoptată tactica din secundele decisive ale meciului cu UTA ...

Ionuț Popa: „M-ar tenta să antrenez iar UTA"

„Nici una dintre pretendentele la promovare nu are lot de Divizia A. Jiul nu și-a propus să intre în primul eșalon, deși condițiile sunt pe măsură. Baza materială este excelentă iar situația financiară bună. Chiar dacă primele nu sunt atât de mari (4-5 milioane acasă, 8-10 milioane lei afară), sunt achitate la zi. Cele mai mari șanse de promovare le are Olimpia Satu Mare. E avantajată de program. Va câștiga poate chiar cu 4-0 la Mediaș, fiindcă are un atac de excepție. E o formație eminamente ofensivă. (n.a. - ironic). Am citit că și în cazul unei înfrângeri, Govor preferă să cedeze meciul direct cu C.F.R. Cluj. Doar pentru ca noi să nu promovăm. Este declarația unui om de fotbal deosebit. (n.a. - din nou ironic). Referitor la jocul de azi, discuții pot apărea. Gura lumii e slobodă sau imitându-l, dacă vreți, pe Zoli Farmati, fiecare vrea ce face. Am fi putut tranșa partida însă Bădoiu a fost campionul ratărilor. S-a ratat mult și de către alții. Interpretările sunt posibile. Mă bucur pentru Ineu.

Am petrecut 5-6 ani frumoși aici, m-am simțit ca acasă, am prieteni mulți ... M-a impresionat calitatea gazonului. Apreciez munca d-lui Paul Flueraș, care a făcut din Tricotaje o grupare bună de Divizia B, ceea ce nu e la îndemâna oricui. Pe de altă parte, deși sunt antrenorul Jiului, îmi pare rău că UTA nu promovează. Prin tradiție merita un loc pe prima scenă. Nu pot trage concluzii, cunosc situația de la UTA doar din presă. Am demisionat de la acest club datorită neprezentării lui Manta pentru meciul cu Rapidul. Am vrut să renunț la el și am avut dreptate. Poate mulți s-au bucurat văzându-mi demisia pe masă. În fine, nu mai doresc să comentez aceste aspecte. Eu aș primi cei șase excluși de acum, la Jiul. Toți sunt fotbaliști valoroși. Am contract cu petroșenenii până în vară. Dacă mi se va propune să mă întorc la UTA, cred că aș accepta. Pentru spectatorii arădeni și pentru promovare. Totuși, poate sunt alții care consideră că prezența mea la club nu este obligatorie. Sunt un tip vulcanic, temperamental. Deranjez uneori prin ambițiile dovedite. Și încă ceva, în încheiere. Fotbalul mă interesează în prezent puțin mai puțin. M-am axat pe politică, m-am înscris pe listele PRM Arad."

Un ineuan ține cu Jiul

Chiar înainte de joc, Ionuț Popa a făcut cadou o minge de fotbal care purta semnăturile tuturor jucătorilor din lotul minier. Cadoul nu a fost întâmplător. El a produs bucurie celui mai vechi și înfocat susținător al Jiului din orașul Ineu. Aflat la vârsta senectuții, Laci Murvai - căci așa se numește- își purta trofeul cu nedisimulată mândrie, mărturisind celor din preajmă că în inima sa pe primul loc este echipa petroșeneană, urmată la mică distanță de Tricotaje ...

Lăzureanu, la meci

Printre spectatorii care au ocupat loc în tribuna arenei din Ineu s-a numărat și fostul conducător al „Bătrânei Doamne", Florin Lăzureanu. „Am venit pentru a fi alături de Popică." - a spus acesta referindu-se, pe durata întâlnirii, nu doar la Ionuț Popa, ci și -așa cum obișnuiește- la F.C. UTA, temă predilectă a ex - președintelui aflat, în multe privințe, în dezacord cu politica grupării arădene.

Grupaj realizat de Adrian Hărțău

N-ar fi stricat puțin tupeu

CFR Cluj - ACU Arad 1-0 (1-0)

Sâmbătă, ora 11,00, stadion „CFR", teren bun, timp frumos, spectatori 2000. **A marcat:** Oncică - min. 16.

CFR Cluj: Păglișan - M. Rus, Toma, Băcneanu, Aștilean, Văsăie - Oncică (min. 83 - Tilincă), Fl. Dan, Bozdog (min. 74 - Mijin) - Anca, Turcu (min. 70 - Gorga). **Antrenor:** Aurel Șunda.

ACU Arad: Sinescu - Bier, Stupar, Balint - Maghici (min. 49 - Pavel), Aslău, Ponta, Anca - Turcan - Mușat, Tupiță. **Antrenor:** Marcel Coraș.

Au arbitrat bine: Viorel Sandu - la centru, asistat de Dumitru Bârgăoanu și Bogdan Velicu (toți trei din București)

Observator F.R.F.: Emil Tudor (Târgoviște)

Jucătorul meciului: Bozdog (CFR Cluj)

Probabil nimeni din cadrul clubului de pe Banu Mărăcine nu a luat în calcul dobândirea vreunui punct în disputa de pe Someș, cu CFR Cluj și poate de aceea echipa lui Marcel Coraș nu a avut tupeul necesar în fața unui adversar care și-a cam pierdut smalțul în ceea ce privește exprimarea în teren. Condamnată - parcă - încă înaintea primului fluier al arbitrului și pentru că îi lipseau din diverse motive șapte jucători: Vezan, Solomon, Vișan, Bogoșel, Lung, Folea și Bâgu, ACU Arad nu și-a depășit condiția unei formații cuminți, care degeaba a punctat la capitolul estetic, dacă s-a întors cu mâna goală acasă, iar clasamentul la zi o condamnă la retrogradare.

Ocazia - e adevărat mare - ratată cu capul de Maghici din 7 metri (min. 30) și zbaterile permanente ale rapidului Tupiță au însemnat prea puțin în economia unei partide controlată fără prea mari probleme de amfitrioni. Acestia s-au cam jucat cu ocaziile, remarcându-l în mod deosebit pe Sinescu, care putem spune că a redus proporțiile scorului. Așa însă, a decis golul mijlocașului de bandă dreaptă Oncică, care, în minutul 16, a înscris cu un șut plasat de la 20 de metri. Același jucător, dar și colegul său de compartiment, Bozdog au fost mai mereu în centrul atenției, dar „vârfurile" Anca și Turcu au prins o zi mai slabă.

Pentru ACU, partida de pe teren propriu cu CS Deva devine capitală, ca să nu mai spunem că „studenții" ar trebui să ciupească ceva și din deplasarea de la Ineu, căci altfel obiectivul va fi definitiv compromis.

Coraș agrează o colaborare cu Borugă

Omul bun la toate în cadrul unui club de fotbal, Gigi Borugă, este foarte aproape de a începe o colaborare cu ACU Arad. Mulți spun că Borugă s-a și înțeles cu „oficialii" de pe Banu Mărăcine, dar munca propriu-zisă o va începe doar în zilele următoare. Ceea ce-l deranjează cel mai mult pe fostul antrenor al UTA-ei este faptul că lumea vrea să știe ce funcție va îndeplini el la gruparea studențească. Cert este că oricum se va numi postul său, director

tehnic, consilier, sau antrenor secund, obiectivul lui Borugă este salvarea de urgență a corabiei „alb-albastre" de la scufundare. Chiar dacă rezultatele din ultimul timp îl pun la colț, „principalul" Coraș nu-și simte scaunul amenințat, dar spune că o colaborare cu un om de fotbal precum Gigi Borugă i-ar prinde bine. Atât lui, cât și echipei pe care o pregătește.

Grupaj realizat de Călin Mnerie

Autoritatea pentru Privatizare si Administrarea Participatiilor Statului

ANUNT DE VANZARE actiuni prin NEGOCIERE

S.C. UTA S.A. ARAD

Autoritatea pentru Privatizare si Administrarea Participatiilor Statului (APAPS) cu sediul in Str. Cpt. Av. Alexandru Serbanescu nr.50, sector 1, Bucuresti, ofera spre vanzare prin NEGOCIERE pe baza de oferte finale, imbunatatite si irevocabile, in conformitate cu OUG nr. 88/1997 asa cum a fost modificata, Legea nr. 137/2002, Normele Metodologice aprobate prin HG nr.577/2002 si cu OUG nr.115/2003 art.23, un numar de 1.097.934 actiuni, reprezentand 99,256 % din capitalul social al S.C. UTA S.A. Arad.

S.C. UTA S.A. are sediul in Arad, str. Poetului nr.1C, judetul Arad, cod fiscal R 1704047, numar de inmatriculare la Oficiul Registrului Comertului J 02/162/1991.

Obiectul principal de activitate: Producerea si comercializarea firelor si tesaturilor din bumbac si tip bumbac.

Capitalul social: 27.653.903 mii lei. Numarul total de actiuni: 1.106.156. Valoarea nominala a actiunii: 25.000 lei. Structura actionariatului: APAPS (99,256%), Alti actionari (0,744%).

Dosarul de Prezentare al societatii comerciale, care include si procedurile de vanzare, poate fi procurat zilnic, incepand cu data de 30.04.2004, intre orele 10.00 si 16.00, de la sediul APAPS, camera 510, telefon +40 21 303 63 61 sau 303 64 21, fax: +40 21 303 63 99. Informatii suplimentare pentru investigarea societatii in vederea intocmirii Ofertei de Cumparare vor fi disponibile in cadrul Camerei de Date organizata la sediul SC UTA SA in perioada 30.04.2004-21.05.2004, pe baza unei taxe de acces, in conditiile precizate in H.G. nr. 577/2002 si in Dosarul de Prezentare. Taxa de acces la Camera de Date este de 23.562.000 lei.

Pentru participarea la negociere este obligatorie cumpararea Dosarului de Prezentare si depunerea Garantiei de Participare, conform cerintelor din Dosarul de Prezentare. Pretul de vanzare a Dosarului de Prezentare este de 47.124.000 lei (inclusiv TVA), iar Garantia de Participare este in valoare de 2.744.835.000 lei.

Pentru persoanele fizice/juridice romane plata se face cu ordin de plata tip trezorerie, in lei, in conturile deschise de APAPS la Trezoreria Statului Sectorului 1, astfel: contul nr. 50.555.351.169 pentru Dosarul de Prezentare si contul nr. 50.545.351.169 pentru Garantia de Participare.

Pentru persoanele fizice/juridice straine, plata Dosarului de Prezentare si a Garantiei de Participare se face in devize convertibile astfel: in contul nr. 2511.1-88-1.USD.01/1010, pentru incasari si plati in USD; 2511.88-1.EUR.01/1010 pentru incasari si plati in EURO, deschise la EXIMBANK - Bucuresti. Pentru plata Dosarului de Prezentare se va lua in considerare cursul valutar comunicat de BNR la data achitarii acestuia, iar pentru constituirea Garantiei de Participare se va lua in considerare cursul valutar comunicat de BNR la data emiterii acesteia. Alte forme sub care se poate depune garantia de participare sunt precizate in Dosarul de Prezentare.

Documentele pe baza carora se elibereaza Dosarul de Prezentare sunt: dovada de achitare a pretului Dosarului de Prezentare, buletin de identitate sau pasaport (in cazul persoanelor fizice romane/straine), delegatie din partea societatii comerciale ofertante, semnarea Angajamentului de Confidentialitate.

Pentru participarea la negociere, potentialii cumparatori vor depune la sediul APAPS, in plicuri sigilate, documentele de precalificare si cele de participare, conform precizarilor din Normelor Metodologice aprobate prin H.G. nr.577/2002, prevazute si in Sectiunea C a Dosarului de Prezentare.

In plicul sigilat care contine documentele de participare, ofertantii persoane fizice/juridice romane vor prezenta documente emise de titularii de creante bugetare si principalii furnizori de resurse energetice si apa, din care sa rezulte ca ofertantul nu beneficiaza de prevederile OUG nr. 40/2002 pentru recuperarea arieratelor bugetare si OUG nr. 57/2002 pentru recuperarea arieratelor catre principalii furnizori de resurse energetice si apa.

La negociere vor putea participa numai ofertantii care indeplinesc cumulativ urmatoarele criterii de precalificare:

1. Cifra de afaceri in anul 2003 minim 5 milioane Euro;

2. Vor depune un concept de realizare a unui parc industrial pe platforma UTA, in conformitate cu OUG nr. 65/2001 privind constituirea parcurilor industriale, astfel incat in urma achizitionarii pachetului de 99,256% reprezentand actiunile oferite la vanzare, activitatea traditionala a societatii sa fie concentrata intr-un flux viabil, cu mentinerea personalului necesar, iar in restul platformei sa se dezvolte alte activitati care sa conduca la infiintarea de noi locuri de munca. Acest concept va fi detaliat in oferta tehnica si ulterior dezvoltat in cadrul negocierilor.

3. In mod direct sau prin intermediul societatilor la care sunt actionari/asociati majoritari nu au inrautatit in mod vadit situatia economico-financiara a unor societati comerciale, privatizate anterior, ca urmare a neindeplinirii sau indeplinirii cu intarziere a obligatiilor asumate prin contractele de vanzare-cumparare actiuni incheiate cu FPS si/sau APAPS.

Documentele de precalificare, precum si cele de participare se depun odata cu Ofertele Finale.

Potentialii cumparatori vor depune Ofertele Finale pana la data limita de 28.05.2004 ora 1000 (ora locala), in plicuri sigilate, in conformitate cu instructiunile specificate in Dosarul de Prezentare, la sediul APAPS precizat mai sus. Documentele de precalificare se vor deschide la data de 28.05.2004 ora 1100 (ora locala), in prezenta tuturor Ofertantilor.

Pentru relatii suplimentare puteti contacta:
APAPS
D-na.Valerica MAITAN, Director
Tel: +40 21 303 64 12
Fax: +40 21 303 63 99

Informatii suplimentare privind oferta A.P.A.P.S. se pot obtine consultand site-ul cu adresa www.apaps.ro.

(4376885)

Fotbal - Divizia D

Gloria Arad - Mureșul Zădăreni 2-1 (0-1)

Marele derby al etapei, în Divizia D, a avut un final de infarct, iar gazdele au ieșit basma curată. Deși nu se anunța un joc „pe viață și pe moarte", unele neatenții ale jucătorilor au făcut să asistăm la câteva contre extrem de dure.

Scorul a fost deschis, surprinzător, de vizitatori, în min.33, prin Țițca, acesta reușind un gol de senzație, cu un șut în diagonală, la vinclul porții, din afara careului de 16 metri: 0-1. Peste doar cinci minute, fundașul Mureșului, N.Petre a fost eliminat, pentru un fault dur, la Mihali, acesta fiind transportat imediat la spital, în urma accidentării suferite.

Alte evenimentele deosebite au apărut doar pe final de meci, atunci când gazdele au egalat. Era minutul 88, când Țițca a dorit să degajeze din fața porții o minge respinsă de portarul Leric, dar fundașul Zădăreniului a tras direct în Mușat, care se afla acolo, mingea ricoșând din acesta în plasă: 1-1.

Cum un egal nu mulțumea pe nimeni, în minutul 90, Olariu a făcut un fault în propria suprafață de pedeapsă, asupra lui Mușat, iar Cosmin Brândușe a marcat pentru 2-1. După gol a fost eliminat jucătorul Gloriei, Vlad, însă jocurile erau deja făcute și nimic nu mai conta.

Gloria: Dronca - Șaba, Barna, Vizitiu, Panin - Cip.Brândușe, Berar, Iftimie, Vlad - Mihali, Buruiană. **Au mai jucat:** Gyengye, Mușat, C.Brândușe.

Zădăreni: Leric - Țițca, Pocei, Petre, Donca - Văduva, Călin, Vasiu, Olariu - Strugariu, Melnic. **Au mai jucat:** Ioja, Rad.

Au arbitrat: F.Malița - la centru, E.Arsa și N.Iacob - asistenți.

Observator AJF: C.Zăhoi.

L. S.

Dacia Beliu - Victoria Nădlac 0-4 (0-1)

Deplasarea de maxim risc de la Beliu s-a transformat până la urmă într-un meci destul de ușor pentru liderul din Nădlac. Având parte de un arbitraj riguros din partea tânărului Ovidiu Hațegan, care a aplicat la sânge regulamentul fără să-i pese nici un moment de efectele colaterale ale deciziilor sale, echipa de la Vamă s-a impus clar, chiar dacă jocul colectiv a scârțâit serios. Și când punctele sosesc și într-o zi ce părea ratată e clar că Victoria are bafta necesară câștigării unui război atât de mare precum promovarea în Divizia C.

Adevărul e că gazdele și-au bătut singure cuie în talpă, deși de pe margine s-a creat impresia că „centralul" a fost rău intenționat. După un start lansat al belenilor, presărat cu câteva ocazii destul de bune la poarta lui Fl. Moț, contrar cursului jocului, oaspeții au primit un penalty la duelul dintre Ciorbă și Fabian. Contactul a existat, deci arbitrul Hațegan a fost acoperit de regulament, deși nu mulți „fluierași" ar fi arătat punctul cu var la o astfel de fază. Kukucska a înscris pentru 0-1, moment în care frustrarea jucătorilor Daciei a început să-și arate colții. Era minutul 39 când Matei a văzut cartonașul roșu pentru că l-a înjurat pe „central", fiind urmat imediat la dușuri de coechipierul său Ciorbă, care i-a spart gura lui Fabian și a primit cel de-al doilea „galben".

Celor aproximativ 200 de spectatori parcă nu le venea să creadă că favoriții lor au fost decimați chiar într-un meci de pe teren propriu, ba mai mult decât atât, Hațegan a continuat pe aceeași linie curajoasă și în repriza secundă. Acordând avertismente ori de câte ori se impunea, omul în negru nu putea trece cu vederea infracțiunea clară a lui Stan asupra lui Kukucska, în careul de 16 metri. Din nou penalty și din nou Kukucska a fost cel care l-a executat pe Coraș (min. 71). La 0-2, apărarea „dacilor" a cedat definitiv, prilej pentru golgeterul fotbalului județean, Gerhard Kukucska să realizeze hattrickul în urma unei acțiuni personale (min. 83), iar Pește să închidă tabela după o greșeală a portarului Coraș (min. 85).

Deși au jucat slab, nădlăcanii s-au văzut cu toți sacii-n căruță, în timp ce Dacia Beliu poate regreta că nu a avut calmul necesar pentru a taxa lacunele liderului.

La fluierul brigăzii conduse de Ovidiu Hațegan, asistat de Mircea Toderici jr și Emil Cristea s-au aliniat formațiile:

Dacia Beliu: Coraș - C. Ciorbă, Măgulean, Stan (Popa) - Șerban, Leucuța (Țica), C. Gligor (Filipaș), Matei, Blidar - A. Gligor, Lup (Mihoc). **Antrenor:** Nicolae Pintilie.

Victoria Nădlac: Fl. Moț - Pistrui, Iftime, Vlădău - Pește, A. Moț (Măcean), Șule, Cotuna (Bondea) - Babău - Kukucska (Jula), Fabian (Ianoș). **Antrenor:** Sandu Gaica.

Cartonașe roșii: Matei - min. 39, C. Ciorbă - min. 41 (ambii Dacia Beliu)

Observator A.J.F.: Ioan Șandor

Călin Mnerie

Înfrățirea Iratoș - Aqua Vest 1-0 (0-0)

Chiar dacă și-au dorit victoria, gazdele - nu doar prin prisma locului ocupat în clasament - cât mai ales pentru a-i face un frumos cadou primarului Gheorghe Lăcătuș, au adoptat o formulă ultra defensivă cu un singur vârf de atac (N.Pall), care s-a dovedit a fi total neinspirat în a fructifica singura ocazie a primei reprize.

După odihnă, Mezo are șansa deschiderii scorului, în min.57, dar șutul său de la marginea careului, în colțul scurt, este respins în corner de veteranul Szabo. A fost nevoie ca Suciu să ia locul lui Mariș, pentru ca oaspeții să expedieze primul șut pe spațiul porții lui M.Pall, în min.68.

Partida - extrem de anostă - se îndrepta spre un egal echitabil, dar S.Toth nu a fost de acord cu acest deznodământ, reluând mingea cu capul, în plasă, în al doilea minut de prelungire, după cornerul executat de Săpungiu: 1-0.

Jucătorii gazdă și-au făcut datoria, obținând cele trei puncte, iar masa, dansul și felicitările au fost găzduite și suportate de un primar „vinovat" pentru existența acestei echipe, care se constituie într-una dintre puținele bucurii de duminică după-masa a localnicilor.

Iratoș: M.Pall - Mezo, Horvath, Teușde, Lovasz, S.Toth, Sapungiu, Brad, Czank (Buș), Moni (Vasiliu, Buza), N.Pall (A.Toth).

Aqua Vest: Szabo - Mariș (Suciu), Moise, Ujvari, Becan, Gherase, Arhilie, Ursoi, Ghimbir (Gherman), Balaj, Man.

Au arbitrat bine: Fl.Dumitru - la centru, V.Ciurescu și O.Coman - asistenți.

Observator AJF: Ioan Kocsis Josan.

Sorin Cazan

Rezultatele etapei a XXIII-a

Crișul Ch. Criș - Șoimii Pâncota 0-2, „U" Vinga - Șoimii Lipova 6-1, Înfrățirea Iratoș - Aqua Vest 1-0, Vointa Macea - F.C. UTA II 3-0, Dacia Beliu - Victoria Nădlac 0-4, Vointa Mailat - Olimpia Bârzava 2-0, Gloria Arad - Mureșul Zădăreni 2-1. Romvest Arad a stat.

Etapa viitoare (miercuri, 28 aprilie 2004): Victoria Nădlac - Romvest, Olimpia Bârzava - Înfrățirea Iratoș, Mureșul Zădăreni - Dacia Beliu, F.C. UTA II - Vointa Mailat, Șoimii Pâncota - Gloria, Aqua Vest - „U" Vinga, Șoimii Lipova - Crișul Ch. Criș. Vointa Macea stă.

Clasamentul

1. Nădlac	21	16	2	3	53-13	50	(+20)
2. Gloria	22	15	5	2	56-18	50	(+14)
3. Zădăreni	21	11	3	7	36-24	36	(+6)
4. Mailat	22	10	4	8	43-43	34	(-2)
5. Macea	22	11	3	8	34-30	33	(0)
6. Beliu	21	9	5	7	33-29	32	(-1)
7. Aqua Vest	21	9	4	8	43-32	31	(+1)
8. Pâncota	22	8	7	7	30-21	31	(+1)
9. „U" Vinga	22	8	6	8	51-34	30	(-3)
10. UTA II	21	7	8	6	27-26	29	(+2)
11. Romvest	21	7	5	9	40-30	26	(-7)
12. Iratoș	22	7	3	12	26-49	24	(-9)
13. Crișul	22	5	5	12	26-59	20	(-13)
14. Bârzava	21	4	3	14	27-58	15	(-15)
15. Lipova	21	1	3	17	15-72	6	(-24)

C. N. de karate kyokushin

Clubul Sportiv Budokai a organizat, recent, cu ocazia împlinirii a 10 de ani de activitate, C. N de karate kyokushin pe echipe. Sportivii arădeni, pregătiți de Sorin Stoia (2 DAN) au obținut următoarele rezultate:

Seniori, masculin: Adrian Deliman (ctg. +80 kg) - locul III, Bertalan Botka (ctg. 80 kg) - locul III, Aurelian Stoian (ctg. 70 kg) - locul III

Tineret, feminin: Laura Șimăndan (ctg. 65 kg) - locul I, Melinda Gyure (ctg. 55 kg) - locul I

Juniori II, masculin: Călin Csurovschi (ctg. + 50 kg) - loc II, Bogdan Chifa (ctg. 50 kg) - loc II, Florian Luca (ctg. 45 kg) - loc II

Juniori II, feminin: Adela Delureanu (ctg. 50 kg) - loc I, Cristina Bront (ctg. 50 kg) - loc I, Florica Rus (ctg. 45 kg) - loc I

Juniori III, masculin: Aurelian Martin (ctg. +45 kg) - loc I, Adrian Pop (ctg. 45 kg) - loc I, Florin Sitar (ctg. 40 kg) - loc I, Florin Cristea (ctg. 45 kg) - loc II, Adrian Iagăr (ctg. 40 kg) - loc II

Juniori III, feminin: Mihaela Driment (ctg. 45 kg) - loc III, Aurica Simon (ctg. 40 kg) - loc III.

A. C.

Polo

Astra Arad, de două ori învingătoare

Bazinul acoperit „Delfinul" a găzduit, la sfârșitul săptămânii, primul turneu al grupei valorice 5-8, din cadrul Superligii Naționale de polo. Și-au dat

întâlnire formațiile Sportul Studențesc, Astra Arad și două echipe din Cluj: Vointa și CSM. Rezultatele înregistrate în cele trei zile de întreceri sunt:

Vineri: Astra - Sportul 11-5 (2-2, 3-1, 3-2, 3-0); CSM Cluj - Vointa Cluj 5-12 (0-2, 3-4, 1-3, 1-3)

Sâmbătă: Astra Arad - Vointa Cluj 9-5 (3-1, 4-2, 0-1, 2-1); CSM Cluj - Sportul Studențesc 9-3 (2-1, 1-1, 2-0, 4-1)

Duminică: Vointa Cluj - Sportul Studențesc 9-8 (2-4, 3-2, 1-1, 3-1); **Astra Arad - CSM Cluj 7-8 (1-2, 2-1, 2-1, 2-4)**

Marcatorii echipei pregătită de Cristi Cosma, în cele trei meciuri, au fost: Mod 2, R. Ranca 3, Cotrău 5, Samuilă 5, Holenciuc 1, Foltut 4, Szabadai 1, Ionescu 5, Iuhasz 1. Au mai făcut parte din lot: Mereg, Zac, Perian și F. Ranca.

Următorul turneu se va disputa la Cluj, în perioada 21-23 mai.

Adela C.

Olimpiada Națională a sportului școlar

În data de 23 aprilie, în cadrul Olimpiadei Naționale a sportului școlar, pe terenul Liceului „Moise Nicoară" a avut loc faza județeană a crosului destinat elevilor ciclurilor gimnaziale și liceale, sub coordonarea d-nei prof. Carmen Marcu (Șc. Gen. nr. 1). Iată principalele rezultate: **Ciclul Gimnazial Feminin** 1. Curea Bianca (Șc. Gen. 22), 2. Diana Parscuta (Lic. Gutenbrunn), 3. Sorina Dan (Lic. Curtici). **Masculin** 1. Alexandru Dan (Lic. Curtici), 2. Sorin Mâneran (Ineu), 3-4. Florin Blenteși (Șc. Gen. 1), Avram Bâzgan (Zădăreni). **Ciclul liceal Feminin** 1. Denisa Trimenea (LPS), 2. Ionela Pop (LPS), 3. Amalia Păulișan (LPS). **Masculin** 1. Paul Blenteși (Lic. Aurel Vlaicu), 2. Mina Mânzat (Nădlac), 3. Dorin Chiș (LPS).

Sportivii clasați pe locurile 1 vor participa la faza finală.

A.H.

Poloiştii Astrei, triumfători în Ungaria

Echipa Astra Arad (copii născuți '91-'92-'93) au luat parte, recent, la un turneu internațional desfășurat în Ungaria, la Pecs, intitulat „Cupa Orașului Pecs". Cupă câștigată chiar de tinerii poloiști arădeni, pregătiți de Horia Capotescu, după ce au învins echipa din Pecs cu 12-3; K.V.S.C. Kecskemet cu 11-2; H.V.C.S. Hodmezovasarlely cu 3-5; Villanof Kecskemet cu 10-3.

Lotul deplasat în țara vecină a avut următoarea componentă: Alex Băltean, Mihai Jamboc, Gheorghe Suli, Adrian Popovici, Cristian Lupei, Cosmin Sinaci, Eduard Boldor, Alex Oprea, Vlad Gancea, Attila Sinko, Marius Popa, Răzvan Tudor, Bogdan Lăcătuș.

A. C.

Universitatea Remin Deva în finala Cupei Challenge

Echipa feminină de handbal Universitatea Remin Deva s-a calificat în finala Cupei Challenge, în ciuda faptului că a pierdut la opt goluri, în manșa a doua a competiției, 23-31 (11-15), în deplasare, cu formația poloneză Vitaral Jelfa Jelenia Góra.

Hunedorencele au obținut calificarea în ultimul act al Cupei Challenge, unde vor întâlni echipa germană 1. FC Nuernberg, grație victoriei categorice din turul semifinalei, când au câștigat cu 41-27.

În Polonia, antrenorul Liviu Paraschiv a folosit următoarea echipă: Bistriceanu, Rădulescu - portari, Măerean, Paraschiv, Zavragiu (1 gol), Vasilescu, Rus, Rădos, Toth (2), Pătru (3), Curtean, Elisei (11), Avădani (6), Heniu.

De partea cealaltă, Vitaral a evoluat în următoarea componență: Alberciak, Surma - portari, Oreszczukk (7), Pociecha (4), Dyba (1), Mlot (2), Stefanowska (1), Szafulska (1), Wypych (11), Jez, Duran (4).

Au arbitrat: Radoslav Kavulic și Milan Sivak (Slovacia).

În cealaltă semifinală, FC Nuernberg a câștigat în deplasare, cu 36-25, în fața formației islandeze Vestmannaeyjar, după 38-22 în tur.

FC Porto – virtuală campioană

Echipa FC Porto și-a asigurat câștigarea celui de-al doilea titlu consecutiv de campioană a Portugaliei la fotbal, după înfrângerea suferită sâmbătă de formația Sporting Lisabona în fața lui Uniao Leiria, cu 0-1, în cadrul etapei a 32-a.

Cu trei etape înainte de final, FC Porto, campioană în sezonul 2002-2003, are șase puncte avans în fața lui Sporting și chiar dacă pierde duminică, pe teren propriu, în fața formației Alverca, ea nu mai poate fi ajunsă.

Derby baschetbalistic

Nu le-au oprit marșul

West Petrom nu a izbutit să o stopeze pe Dinamo în Divizia A de baschet masculin. Motivele ar fi multiple: superioritatea și omogenitatea lotului dinamovist, absența lui Haslett, acumularea prematură de trei „personale" în dreptul lui Mocanu, anterioara grevă de catifea (banii s-au primit vineri) și, în măsură mult mai mică, frânele arbitrale din sferturile 2 (când s-a produs ruptura) și 4 (când s-a împiedicat revenirea, trecându-se cu vederea un fault împotriva lui Toroman). Fără să poată lupta de la egal la egal cu adversarul, West Petrom nu a găsit suficiente soluții în atac și în apărare și s-a văzut surprinsă de o suită de „triple" dinamoviste, cu Marjanovič în prim plan.

Aproape sigur cu Asesoftul

În proporție de 99 la sută, adversara petroliștilor din sferturile de finală va fi Asesoft Ploiești -ocupantă a poziției secunde-, după sistemul „două jocuri în deplasare, unul acasă". Este foarte puțin probabil ca West Petrom să evite locul 7, în condițiile în care victoria clujenilor la Iași, în ultima etapă, este scontată iar Elba și Rompetrol sunt favorizate de rezultatele directe cu arădenii.

Marjanovič și-a răpus fosta echipă

Miljan Marjanovič, baschetbalistul de glorie al West Petromului de pe culmile performanței, din urmă cu câțiva ani, a „prins" un meci mare împotriva fostei sale echipe, înscriind numeroase coșuri de trei puncte, ultimul, decisiv, pe final de partidă, la o diferență de 6 puncte în favoarea campionilor. „Deși părea un joc ușor la un moment dat, apărarea bună, agresivă a adversarilor ne-a încurcat. Ați văzut ce a ieșit. Ne-a surprins acea revenire de la 20 la 6 puncte. Am avut ceva emoții ... Mă simt bine în sala aceasta. Mă bucur că încheiem campionatul regulat fără înfrângere. E un fapt rar întâlnit. Orice alt rezultat în afară de titlul național, ar reprezenta o contraperformanță." - ne-a mărturisit baschetbalistul, admirat și apreciat în continuare printre suporterii arădeni.

„Câinii roșii" – altercații cu galeria

După sirena de final, în timp ce ziariștii luau, la cald, declarații la vestiare, în fața sălii jucători dinamoviști au intrat într-un schimb de replici cu membrii ai galeriei arădene. Martor ocular la eveniment, șeful galeriei petroliste, Zoran Arsenov ne-a spus că Răzvan Popa, Cărutașu și Bubanja au fugărit câțiva suporteri în direcția digului, unora aplicându-li-se corecții fizice. Pentru calmarea spiritelor au intervenit Markovič și V. Mocanu. Când Poliția, solicitată la locul faptei, a ajuns, dinamoviștii plecaseră deja de la Polivalentă.

Grupaj realizat de Adrian Hărțău, Adela Ciolocoi

Rugby

Contor Zenner CSU Aurel Vlaicu Arad - Poli Iași 22-16 (7-10)

Când antrenorul echipei arădene ne atenționa că meciul împotriva „lanternei roșii", Poli Iași, nu va fi deloc ușor credeam că e o simplă declarație de complezență și că vom avea - totuși - parte de un galop de sănătate. Ei bine, ne-am înșelat, pentru că moldovenii și-au jucat la Arad poate ultima șansă de a prinde în extremis trenul salvării de la retrogradare și ca atare și-au vândut foarte scump pielea. De fapt, Poli a făcut o partidă aproape perfectă, controlând ostilitățile, însă numai până în minutul 70. Atunci a ieșit la iveală caracterul formației arădene, care, cu doi oameni mai puțin pe teren, a reușit o răsturnare spectaculoasă de scor. În lipsa unor piese grele ca: D. Stoica, Ursache sau Preda, căpitanul Marius Floroiu a fost cel care a tras pur și simplu echipa după el, fiind la originea ambelor eseuri ce au însemnat cea de-a șasea victorie în acest sezon.

Încă din primele minute ieșenii ne-au arătat că sunt puși pe fapte mari și, pe fondul greșelilor din angrenajul formației pregătite de Ovidiu Șerban, au luat un avantaj important pe tabelă. În minutul 25, prin lovitura de pedeapsă a lui Mocanu, eseul lui Erhan și transformarea aceluiași Mocanu, oaspeții conduceau cu 10-0. Floroiu a făcut totul de unul singur, eseu și transformare și la pauză rezultatul era strâns: 7-10.

La reluare, Șerban face câteva schimbări inspirate, în primul rând prin înlocuirea unui Câtescu de nerecunoscut (e adevărat transformerul revenea după o gravă accidentare) și jocul începe să se lege cât de cât. Nichescu culcă balonul în terenul de țintă advers, dar Floroiu ratează transformarea, prilej pentru moldoveni să preia conducerea în urma a două lovituri de pedeapsă executate magistral de Mocanu. Era minutul 70 și la scorul de 12-16 C. Stoica și Buzea sunt eliminați pentru comportament antisportiv. Totul părea pierdut, dar pe fondul relaxării inexplicabile a greilor din pachetul de înaintare al oaspeților, Bordea și Gârbău finalizează două contraatacuri-școală inițiate de Floroiu. La 22-16, Poli - care, după Steaua și Dinamo, a fost cea mai bună echipă ce a vizitat Aradul în acest campionat - a mai avut un atac, dar arădenii l-au stopat undeva la 40 de metri de propriile buturi.

Formații și marcatori:

Contor Zenner: Ene, Mogoș, Chiroiu, Răileanu, Paraschiv, Nichescu (eseu), C. Stoica, Podișoreanu, Achim, Câtescu, Bălan, Floroiu (eseu, o transformare), Gârbău (eseu), Mamuc, Bacalu. **Au mai jucat:** Moș, Țincu, Zeciu, Varodi, Bordea (eseu), Buzea, Bageac. **Antrenor:** Ovidiu Șerban. **Poli Iași:** Bihon, Formagiu, David, Baș, Onică, Buzatu, Drușcă, Vlădeanu, Costache, Mocanu (3 lovituri de pedeapsă, o transformare), Zaharia, Manole, Erhan (eseu), Graur, Moroșan. **Au mai evoluat:** Lupu, Chirilă, Pintea, Ciofu, Carițescu, Ciuciudău, Hodoroabă. **Antrenor:** Constantin Veriveș.

Au arbitrat: V. Stancu, D. Gordini și V. Toma - toți trei din București.

Călin Mnerie

Baschet feminin

În semifinale, B. C. ICIM înfruntă vicecampioana

Universitatea Cluj a trecut, în partida decisivă, cu 66-60 de Rapid București, calificându-se, cu scorul general de 2-1, în penultimul act al C. N. Astfel, vor lupta pentru accederea în marea finală: **Livas Târgoviște - CET Govora și B. C. ICIM Arad - „U" Cluj.** Se va juca după sistemul trei victorii din cinci partide, primele două urmând să se desfășoare în 1-2 mai, la echipele mai bine clasate la finele sezonului regulat.

A. C.

Formula 1

Michael Schumacher s-a impus și în San Marino

Ieri, în San Marino, pe circuitul de la Imola, s-a desfășurat a patra etapă din cadrul Campionatului Mondial al Formulei 1. Dacă în calificări am văzut un Jenson Button dezlănțuit și aveam speranțe că marele Michael Schumacher va putea fi detronat, cursa în sine nu avut istoric, în afară de primele ture, când pilotul britanic și-a apărat prima poziție câștigată cu o zi înainte. Neamțul a trecut relativ repede în frunte, chiar și fără ajutorul lui Barrichello, care a avut o prestație mai slabă decât de obicei. Juan Pablo Montoya a prins podiumul, iar coechipierul său, Ralf Schumacher a dezamăgit din nou. Același lucru s-a întâmplat și cu cei de la McLaren Mercedes, Raikkonen terminând pe locul 8, ultimul aducător de puncte, iar Coulthard a fost deabia al doisprezecelea.

Clasamentul cursei:

1. Michael Schumacher; 2. Jenson Button; 3. Juan Pablo Montoya; 4. Fernando Alonso; 5. Jarno Trulli; 6. Rubens Barrichello; 7. Ralf Schumacher; 8. Kimi Raikkonen.

Clasament general piloți:

1. Michael Schumacher 40p.; 2. Rubens Barrichello 24p.; 3. Jenson Button 23p.; 4. Juan Pablo Montoya 18p.; 5. Fernando Alonso 16p.; 6. Jarno Trulli 15p.

Clasament general constructori:

1.Ferrari 64p.; 2.Renault 31p.; 3-4.Williams BMW și BAR-Honda 27p.

Leo Sfâra

La „naționalele" de înot

Arădenii s-au umplut de medalii

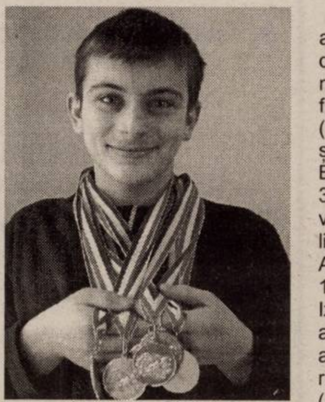

Campionatele Naționale de înot pentru juniorii II, organizate în Baia Mare, au fost un nimerit prilej pentru reprezentanții Aradului, de a-și dovedi potențialul. Figura centrală s-a numit Cătălin Cosma, care - în 14 probe la care a luat startul - a obținut 11 medalii de aur și 3 de argint (!). Cătălin s-a impus la 100 m liber (54.21), 200 m liber (2.01.20), 400 m liber (4.19.12), 1500 m liber (16.46.89), 100 m fluture (59.29), 200 m fluture (2.14.16), 200 m mixt (2.17.69), 400 m mixt (4.48.40), 4 x 100 m liber, 4 x 200 m liber și 4 x 100 m mixt. Locuri secunde au „venit" în probele de 50 m liber (25.39), 50 m spate (29.59) și 50 m fluture (27.25). Cosma punctează pentru C.S.Ș. Gloria Arad în probele individuale, respectiv pentru Clubul Sportiv Municipal din Pitești la ștafetă. În plus, pentru C.S.Ș. Gloria, un bronz a apartinut Mironei Beleiu, la 50 m spate (34.03).

Alte 6 medalii strălucitoare au purtat amprenta înotătorilor de la C.S.M. Arad PAB, antrenați de Daria Coroș. Ana Feier a fost a 2 - a la 100 m bras (1.25.48), 200 m bras (3.00.84) și a 3-a la 50 m bras (38.97). Bokor Karina s-a clasat pe locul 3 la 50 m spate (35.62), în vreme ce ștafetele de 4 x 200 m liber -Bokor, Feier, Paula Miloș, Ana Maria Pleș- respectiv 4 x 100 m mixt -Bokor, Feier, Miloș, Izabela Velcherean- au urcat pe a treia treaptă a podiumului. De asemenea, se cuvine menționat rezultatul lui Alexandru Udrea (C.S.M. Arad PAB - C.S.Ș. Gloria), cu două locuri 3, la 200 m mixt și 400 m mixt, pregătit de Dorel Panait.

A. Hărțău

MATROS 2000

Angajează
ajutor gestionar

Conditii:
* stagiu militar satisfăcut
* studii medii
* experientă în domeniu constituie un avantaj

Cei interesati pot trimite C.V.-ul prin fax la 0257-349.888 | Până în 28.04.2004.

(c.679/2003)

---

sc Gabbiano Impex SRL

(ANGAJEAZĂ Personal calificat)

(mașiniste, manual) în confecții încălțăminte.

Salariu atractiv, tichete masă.

Telefon 0721-272.023 între orele 8,30-17,30.

(4127581)

S.C. MARMORA LIVADA

execută şi vinde **monumente funerare** deosebite **din granit suedez**

expuse la sediul nostru din Livada

Informații la telefon 0257-381.163 381.164.

(4127578)

---

sc PAB ROMÂNIA SRL Arad

VINDE **PANOURI TERMOIZOLANTE**

(cu poliuretan), la diferite dimensiuni, pentru acoperiș și perete.

Tel: 0744.510.426.

(4376849)

SC TEHNOEDILITARE SRL

Reprezentanță Romstal în Arad

ANGAJEAZĂ

■) **Lucrător comercial**

Cerințe: - operare PC
- cunoștințe tehnice (instalații)

■) **Inginer vânzări**

Cerințe: - studii superioare tehnice
- operare PC (Word, Excel)
- permis conducere (cat. B)

Vă rugăm trimiteți CV-urile la **fax 0257/218.780**
e-mail: **tehnoedilitare@inext.ro**
marian_truica@romstalb.ro

Informații telefon - dir. zonă 0722.397.144, dir. reprez. 0722.590.042, sediu 0257/218.780.

(4127621)

FUNDAȚIA ROMÂNO-GERMANĂ

Centrul de pregătire și perfecționare profesională

Organizează

Cursuri de calificare:

- Operator introducere, validare și prelucrare date - **5 luni**
- Confecții îmbrăcăminte - **5 luni**
- Mecanic auto - **6 luni**
- Ospătar - **5 luni**
- Bucătar - **5 luni**
- Tapițer - **3 luni**

Cursuri de inițiere

- Operare PC - Inițiere, Word, Excel, Acces
- Limbi străine: germană, engleză

INFORMAȚII:
Vladimirescu, str. Gării nr. 59, Tel. 0257-514931; 514934
Arad, str. Episcopiei nr. 32, Tel.: 0257-214965

Cursurile sunt autorizate conform OG. 129/2000.
Diplomele sunt recunoscute în UE

(c.18/2004)

Colegiul Consilierilor Juridici Arad

INVITĂ MEMBRII FONDATORI
să-și completeze dosarele de înscriere până la data de 30.04.2004, ora 12,00

la Consiliul Județean Arad, camera 89

ÎN VEDEREA DEFINITIVĂRII TABLOULUI CONSILIERILOR JURIDICI.

(4127626)

COMUNICAT PRIVIND CITIREA CONTOARELOR
de apă caldă de consum și energie termică

Onorata clientelă a SC ARTERM SA este anunțată pe această cale că citirea contoarelor de apă caldă de consum și energie termică se va face de către cititorii SC MPC ARAD SRL, societate de servicii creată pentru administrarea parcului de contoare, după următorul program:

27.04.2004	28.04.2004	29.04.2004	30.04.2004
PT 2 / I Vlaicu	PT 2 / II Vlaicu	PT Lic.Industrial	PT Lic.Industrial
PT 23 TEBA	PT 23 TEBA	PT O. Terezia	PT O.Terezia
PT 4 zona II	PT 4 zona II	PT Teatru	PT Teatru
PT Maiakovschi	PT Pasaj	PT 5 Grădiște	PT 5 Grădiște
PT 2 Miron Costin	PT 3 Udrea	PT 5 Zona III Micalaca	PT 5 zona III Micălaca
PT 8 VObedenaru	PT 18 Faleză Sud	PT 18 Faleză Sud	PT 32 Faleză Sud
PT 1V Dâmboviței	PT 1V Dâmboviței	PT Pasaj	PT 4 Macul Roșu
PT 2 PRIM Pădurice	PT 2 PRIM Pădurice	PT 1 Micalaca	PT 1 Micalaca
PT 10 Astoria	PT 10 Astoria	PT 7 Metalul	PT 7 Metalul
PT 21 E. Necunoscut	PT 21 E.Necunoscut	PT 2V Fortuna	PT 2V Fortuna
PT 14 Sp. Dermato	PT 14 Sp.Dermato	PT 19 Lic.A.Vlaicu	PT15 IJTLA
PT 2 Micalaca	PT 19 Lic.A.Vlaicu	PT 2 Micalaca	PT Paroșeni
PT 3 Micalaca	PT 2 Micalaca	PT 3 Micalaca	PT 8 Policlinica
PT 2 zona 5 Mic.	PT 3 Micalaca	PT 1 zona 5 Micalaca	PT 6 Vânători
PT 3V Poli. Stomat.	PT 2 zona 5 Micalaca	PT 6 Dispecerat	PT 1 zona 5 Micalaca
PT Simion Balint	PT UTA	PT 4C Dep.Mobilă	PT Aradul Nou
PT 6V Poșta A.V.	PT 3V Poli.Stomat.	PT Paroșeni	PT 9 Matern
PT UTA	PT Simion Balint	PT 15 IJTLA	PT 1 A Micalaca
Agenți Economici	PT 1 Gară	Agenți Economici	Agenți Economici
	Agenți Economici		

Cititorii vor purta legitimații având sigla

mpc

SC MPC ARAD SRL.

Reamintim pe această cale celor interesați, că acțiunea de răscumpărare a contoarelor începută în data de 1 Martie 2003 se derulează conform programului anunțat.

Pentru depunerea dosarelor de răscumpărare vă stăm la dispoziție la sediul nostru din str. Ștefan Augustin Doinaș nr.32, între orele: 8:00 - 16:00.

(4376882)

PROGES
pentru amenajări interioare

str. Dorobanți nr.55
Tel.: 282.021

PARCHET LAMINAT

142.000 lei/mp*

FOLIE 2mm GRATUITA

* fără TVA

(c.10/2004)

TRANSILVANIA GENERAL IMPORT EXPORT

angajează
pentru Compania Arad

DIRECTOR ZONĂ

Cerințe:
Studii superioare
Experiență relevantă în distribuție
Abilități manageriale și de comunicare
Disponibilitate pentru lucru în ritm susținut
Disponibilitate pentru deplasări
Carnet de conducere categoria B

Se oferă pachet salarial atractiv și posibilitatea dezvoltării unei cariere în cadrul celei mai mari companii de distribuție din România.

Trimiteți CV și scrisoare de intenție la sediul firmei din **Oradea, str. Teatrului, nr. 1-2,** Departamentul Resurse Umane sau pe email: **hrdep@europeandrinks.ro**

Informații la telefon 0259/407.282 sau 0259/407.200 int. 131.

Doar persoanele selectate vor fi invitate pentru interviu.

(4376838)

DACIA *Pe drumul cel bun*

Verbită S.R.L.
Sedu:
310398 - Arad, str. Brâncoveanu nr. 4
Showroom/Service
310375 - Calea Aurel Vlaicu nr. 282
Tel: 227.056, 275650, Fax: 227. 055

VERBIȚĂ www.verbita.ro

credit și leasing DACIA pentru persoane fizice cu numai

59 €/lună

În cadrul service-lui executăm toate tipurile de lucrări de: mecanică, tinichigerie, vopsitorie, spălătorie auto, vulcanizare, I.T.P., recuperare freon montare suprastucturi și instalații GPL.

(C.A.803/2003)

SCULE ȘI APARATURĂ DE ULTIMĂ GENERAȚIE PENTRU TOATE TIPURILE DE AUTOTURISME

ASISTENȚĂ TEHNICĂ **!!! NON STOP !!!** 0248-500.500 0741.199.910

PROINTERMED
folii și ambalaje din polietilenă

Produce și comercializează:

- **GLIA® -Folie pentru agricultură**
  GLIA natur, GLIA UV și GLIA 3 Plus - cu lățimi între 2 și 12 m
- **PROTECHTOR® - Folie pentru uz industrial**
  Folie termocontractibilă
  Folie pentru construcții
- **EUROPACK® - Huse, saci pentru uz industrial și pungi**, cu dimensiuni la cerere
- **Folie Strech pentru uz manual și/sau automat**
- **Saci PP (rafie)**
- **Furtun PVC** - dimensiuni între ø 12 și ø 50

Livrări din stoc

Pentru mai multe informații, ne puteți contacta la depozitul nostru din Arad:

Adresa: Str. Iuliu Maniu Nr. 97
Tel/Fax: 0257 368 855; Mobil 0722 551 846

(C.A.274/2004)

Wrightson Group is one of Central and Eastern Europe's leading suppliers of executive search and recruitment services, having built a solid reputation based on experience, commitment and professional approach.
Our client, the German **HVB Group** is the 5th largest financial institution in Europe and ranks among the Top Ten financial institutions in the world. With about 200 years of history, over 65.900 employees, 2.100 branch offices and more than 8.5 million customers, HVB Group is Number One in the heart of Europe, meaning Austria and the dynamic growth regions of Central and Eastern Europe, where it is positioned as a leading bank in terms of assets and branch network coverage.
HVB Bank Romania, part of HVB Group, was established in September 2001 as the legal successor of Bank Austria Creditanstalt Romania, which originally became operational in Romania in September 1998.

In line with the HVB Bank growth strategy on the Romanian market the bank is currently looking to expand its operations to **Arad**. The following positions are available:

Branch Manager

Main responsibilities:
- Runs the whole activity of the branch
- Represents the branch in front of third parties
- Defines and fulfils the annual Branch budget, in order to ensure the set profitability criteria
- New retail & corporate clients acquisition
- Initiates and develops the relationship with "strategic" clients; ensures that a high level of customer service is delivered
- Meets the annual target revenues and expenses; maximizes the revenue to expense ratio with regards to the level of operating income and both assets' and liabilities' sides
- Builds a culture of credit awareness within the sales force and ensures that early warning signals are identified and communicated to Risk Management
- Offering support to corporate clients in running their operations
- Maintains market knowledge and awareness
- Communicates to the subordinates the new specific sales/products, risk and legal related procedures and follows that the procedures are accordingly implemented

Account Manager

Main responsibilities:
- Contributes in implementing the business policy of the group with reference to relationship management and acquisition of the corporate customers
- Contributes to achieving the target objectives set by the bank's management together with Branch Manager, with reference to corporate customers
- Acts pro-actively with regards to the sales activities related to customized products for corporate customers
- Attracts new clients in line with bank's strategy
- Pricing and structuring the offers for existing and new corporate clients
- Prepares credit applications and presents them to the credit committee
- Strengthening of existing client relationships and providing finance solutions
- Brings added value to the services and products offered to corporate customers by constantly customizing/improving the bank's offer
- Provides cross-selling solutions in co-operation with the relevant departments of the bank
- On the revenue side, awareness of the budget to be achieved and contribution to its accomplishment

Operations Coordinator

Main responsibilities:
- Coordinates branch's operational and administrative activity
- Ensures timely and accurate processing of customers requests
- Authorises and process international and domestic operations
- Issues reports for NBR and Head office
- Solves legal issues related with the branch's daily operational activities (reports and compliance with NBR regulations, etc.) and customers (court orders, account blocking, etc.)
- Ensures compliance of operational activity with internal HVB procedures and other regulations
- Supervises cash desk and vault, bank access, and designates tasks between the operations staff, according to existing procedures and job description

Retail Loan Officer

Main responsibilities:
- Continuously increases the clients' portfolio on loan products as well as additional products (packages, online banking, cards etc.)
- Promotes and sells loans to existing and potential clients (mortgage loans, car finance, study loans and consumer loans)
- Prepares the credit application file, structuring non-standard loans by providing solution
- Prepares the loan contracts, escrow agreements; eventually guarantee agreements and other loan related documents
- Prepares and concludes the insurances policies
- Takes care of the loan contracts, the loan draw down and administration of the escrow accounts (in case of mortgage loans)

Account Officer

Main responsibilities:
- Acquisition of new private clients and retention of actual clients by delivering high level services in order to exceed the external customers' expectations
- Promotion of the bank's policy, its products and services to clients and potential clients
- Customer Service and Account Administration (opening accounts, term deposits; ROL and foreign currency payments; cards; e-banking; issuing travellers cheques; lending products)
- Maintains correspondence with the clients in various areas: account balance confirmation to auditors, credit worthiness letters, confirmation of the social fund deposit

Payments Officer

Main responsibilities:
- Represents the bank in NBR clearing session; settling the payments with other banks within the NBR clearing session
- Ensures the daily processing of domestic payments products based on the priorities and dead lines set up by Operations coordinator or Branch Manager
- Ensures the efficiency of the process and keeps the quality of work
- Performs in the local applications the daily transactions according to procedures in place and NBR regulations
- Checking, sorting, archiving incoming documents on ROL operations
- Administrates checks, promissory notes, bill of exchange
- Issues reports for NBR and Head office

Cashier

Main responsibilities:
- Offers a high level of customers service by fast and accurate cash transactions
- Performs cash deposit and withdrawals of ROL and foreign currency for customers/non-customers
- Checks the documents related to cash operations (incoming and outgoing payments)
- Foreign exchange transactions
- Opens and closes the day for cash transactions
- Reports cash desk data daily, monthly

General Qualifications & Personality Profile:
- Professional experience in similar positions
- Previous banking experience required
- High client orientation
- Excellent interpersonal, selling & negotiation skills
- Effective team player with results orientation enjoying competitive and challenging environments
- Good presentation skills
- PC proficiency
- Fluency in English (German would be an asset)

Please submit a CV and cover letter, specifying the position you are applying for, by May 7, 2004 to:
Wrightson Romania
Str. Polonă 51, Bucureşti, Sector1 - Telephone: 021-211 77 83, Fax: 021-211 66 10
e-mail: write@wrightson.ro
Only suitable candidates will be contacted.
All applications will be treated in strictest confidence.

WRIGHTSON
WWW.WRIGHTSONSEARCH.COM

Which bank fits into your life?
HVB Bank

(4376877)

SC IMAR SA ARAD

VINDE către persoane fizice și juridice, prin Magazinul de prezentare de pe str. 6 Vânători, **diferite tipuri de materiale specifice industriei lemnului și construcțiilor astfel:**

- ▲ PAL, PFL
- ▲ Cherestea verde și uscată de diferite grosimi și esențe
- ▲ Aracet
- ▲ Stofe
- ▲ Șuruburi
- ▲ Feronerie mobilă
- ▲ Vată tapițerie
- ▲ Poliuretan - care poate fi debitat, în funcție de solicitarea clientului, în diferite forme și dimensiuni

INFORMAȚII LA TELEFON NR. 256490 INTERIOR 317

ORAR: zilnic de luni până vineri între orele 8,00 - 16,00.
(4127625)

Notă informativă

În data de 27.04.2004, firma S.C. A.S.A Arad Servicii Ecologice S.R.L. va organiza

„Ziua Porților Deschise”

la rampa ecologică A.S.A. Arad, situată în Centura Nord FN, Zona CET.

Toate persoanele interesate să viziteze rampa ecologică sunt așteptate între orele 8,30 - 17,00. Transportul va fi asigurat de către firmă, cu plecare din fața Primăriei Municipiului Arad, începând cu ora 8,30, din oră în oră.

Vă așteptăm.

(4127607)

S.C. Gospodărirea Comunală Arad S.A.

anunță prețurile practicate la Ștrandul Neptun în sezonul estival 2004

- **abonament intrare adulți** — **700.000 lei**
- **abonament intrare elevi, studenți, șomeri, pensionari, revoluționari, veterani de război, deținuți politici, persoane cu handicap, la căsuțe** — **200.000 lei**
- **abonament intrare pentru personalul agenților economici** — **100.000 lei**
- **abonament intrare mașini de aprovizionare (pentru firme care dețin spații comerciale în incinta ștrandului)** — **1.000.000 lei**
- **abonament intrare mașini de aprovizionare (pentru firme care nu dețin spații comerciale în incinta ștrandului)** — **2.000.000 lei**
- **bilete intrare adulți, copii și celelalte categorii de vizitatori**
  - **- bilet cu 1 intrare - 20.000 lei**
  - **- bilete cu 3 intrări - 50.000 lei**
  - **- bilete cu 6 intrări - 100.000 lei**
- persoanele care vin să-și recodifice abonamentele de intrare în ștrand, pentru anul 2004, beneficiază de o **reducere de 10%** până la data de **01.05.2004.**

Director general, Coloman Edeleni
(4376873)

Societate comercială cu obiect de activitate distribuția produselor alimentare

angajează

▲ DIRECTOR economic

▲ ȘOFERI distribuție
(constituie avantaj, cunoașterea jud. Timiș)

C.V.-URILE se depun prin fax la nr. **214.738** sau prin e-mail la adresa: **horgaconsulting@dntar.ro** până la data de **28.04.2004**
(4127618)

EURO - GSM

scoate la concurs

personal vânzări
(pentru filiala ARAD)

Se cere:
- **cunoștințe de contabilitate primară**
- **experiență în vânzări**
- **operare PC**
- **studii superioare avantaj**

C.V.-urile se trimit la e-mail: hr@eurogsm.ro
(c.44/2004)

S.C TRANSDARA S.A ARAD

ANGAJEAZA

INGINERI
- **studii superioare specialitatea mecanica sau autovehicule rutiere;**
- **cu sau fara experienta in domeniu (poate fi si absolvent promotia 2003);**
- **spirit organizatoric;**
- **cunostinte operare PC;**
- **domiciliul in Arad sau loc.limitrofe, telefon;**
- **permis conducere;**

ELECTRICIAN AUTO
- **vechime in domeniu min.3 ani;**
- **fara desfaceri disciplinare ale CM;**
- **domiciliul in Arad sau loc.limitrofe, telefon;**

IMPIEGAT MISCARE
- **minim studii medii;**
- **experienta in activitatea de transporturi;**
- **domiciliul in Arad sau loc.limitrofe, telefon;**
- **cunostinte operare PC;**
- **permis de conducere;**

SOFERI
- **vechime ca sofer min.5 ani;**
- **permis conducere gradele B,C,E,D;**
- **fara desfaceri disciplinare ale CM;**
- **domiciliul in Arad sau loc.limitrofe;**

Dosarele respinse nu vor mai fi restituite.
RELATII: la sediul firmei din Arad, str. Liviu Rebreanu nr.95 sau tel.:256.308, 256.309
(CA 81/2004)

s.c. Davila Trading s.r.l.

STELLA ARTOIS · ALEXANDRION · Bergenbier

angajează FACTURISTĂ

CONDIȚII:
- cunoștințe operare calculator

INFORMAȚII LA TEL. 0788.948.778 0257-216.841.
(4127628)

S.C. DITRE INTERNAȚIONAL S.R.L.

Angajează
- **MUNCITORI CALIFICAȚI**
- **CROITORI ÎN PIELE**
- **CONFECȚIONERE**

Salarizare avantajoasă, bonuri de masă, transport gratuit și decontarea abonamentelor.

INFORMAȚII SUPLIMENTARE
la tel. 0257/216.610 sau la sediul firmei Arad, Parc Industrial N-V, DN7 vis-a-vis cu Laguna Ligts.
(4127589)

Mercedes-Benz

AutoSchunn Partener autorizat DaimlerChrysler Arad / Hunedoara

Organizeaza interviu pentru ocuparea postului de:

RECEPTIONER AUTO

Cerinte:
Studii tehnice;
Experienta in domeniul auto constituie avantaj;
Seriozitate, devotament, flexibilitate;
Stagiul militar satisfacut;
Cunoasterea limbii germane;
Carnet de conducere cat. B.

Oferim:
Oportunitatea de a lucra pentru o marca de exceptie;
Conditii deosebite de munca;
Participarea la cursuri de pregatire si formare profesionala.

Candidatul ideal va impartasi filosofia Mercedes-Benz:
CALITATE, PASIUNE, PERFECTIUNE

CV-ul si scrisoarea de intentie se depun pana la 03.05.04, la sediul firmei sau prin e-mail la adresa alina.sighete@auto-schunn.ro.
Numai persoanele selectate vor fi anuntate telefonic.

AutoSchunn Micalaca Est DN 7 FN*tel/fax:0257/286680, 281474
(c.55/2004)

HANDS-FREE HUSA INCARCATOR AUTO

TE SURPRINDEM DE 3 ORI!

10$* Ericsson 2628
14$* Motorola C200
19$* Siemens A50
24$* NOKIA 3310
39$* Alcatel OT331

Drepturi de autor © 2000. Nokia Mobile Phones. Toate drepturile rezervate.

OFERTA CONNEX
- **20 de minute naționale gratuite lunar, pe toată perioada contractului.**
- **2 eXtraopțiuni* cu abonament gratuit în prima lună de contract.**
Ofertă valabilă până pe 15 mai 2004.
*1 eXtraoptiune de voce si 1 eXtraoptiune de non voce.

CG&GC® Solutii Integrate IT&C · DEALER CONNEX

B-dul Revolutiei nr. 42, Tel: 0257-233.103, e-mail: cgarad@cg-gc.ro
www.cg-gc.ro 0722.55.77.99 www.gsm4all.ro

*Preturile nu includ TVA si sunt valabile doar pentru abonament la Connex în limita stocului disponibil.
(4376884)

VÂNZĂRI APARTAMENTE O CAMERĂ

Vând 1 cameră în casă, ultracentral, 13.000 Euro, etaj 2, posibilitate gaz, 43 mp. Telefon 213192; 0722.257.409; 0788.253.364. (7749)

Vând garsonieră, etaj II, bloc 29, Alfa. Telefon 0745.500.840. (p)

Vând apartament 1 cameră, amenajat, Vlaicu-Fortuna. Telefon 338594. (8275)

Vând garsonieră cf. I, îmbunătățită, Confecții (în față), preț 10.500 Eu, negociabil. Telefon 0723.199.569. (8304)

Vând apartament 1 cameră, bucătărie, baie, cămară + teren (cumpărat Legea 112, de 8 ani), central, 15.000 EU. Telefon 0723.992.371. (8330)

VÂNZĂRI APARTAMENTE DOUĂ CAMERE

Vând apartament la casă, 2 camere, Legea 112, zonă centrală, preț 24.000 Eu. Telefon 0740.245.017, 0740.234.770. (7645)

Vând apartament 2 camere, Aurel Vlaicu, la șosea, balcon închis, bucătărie mare, cămară de alimente, debara, etaj 3/8. Telefon 349379. (7741)

Vând apartament ultracentral, Legea 112. Informații telefon 0745.600.595. (8206)

Vând apartament 2 camere, confort II, balcon închis, Vlaicu, 13.200 Euro. Telefon 270856, 286743; 0766.231.477. (8083)

Vând apartament 2 camere, confort I, balcon închis, S = 67 mp, Micălaca, 18.900 Euro. Telefon 270856, 286743; 0766.231.477. (8083)

Vând apartament 2 camere, ultracentral, Legea 112, 40 mp, pretabil privatizare, 18.500 Euro. Telefon 0723.308.286; 0744.589.950; 338544. (8224)

Vând apartament 2 camere, cf. II, Vlaicu-Fortuna (urgent). Telefon 338594. (8275)

Vând apartament 2 camere, central, et. 3, semidecomandat, 24.000 Eu, negociabil. Telefon 0724.358.217. (8304)

Vând apartament 2 camere amenajat, termotecă, 25.000 EU. Telefon 256353. (8312)

VÂNZĂRI APARTAMENTE TREI CAMERE

Vând apartament 3 camere, 97 mp, în Alfa, bloc 45, etaj 4, neamenajat, preț 21.500 Euro, negociabil. Telefon 0788.576.856. (7813)

Vând apartament 3 camere, decomandate, zona Vlaicu. Telefon 0741.101.799. (8187)

Vând apartament la casă, 3 camere, bucătărie, living, garaj, suprafața 180 mp, front stradal 15 m, 2 băi, posibilitate mansardare, str. Barabas Bela (fostă Afinelor). Telefon 0722.692.973. (7089)

Vând 3 camere Intim, bloc nou, climă, îmbunătățiri, 34.000 EU. Telefon 253364; 0788.253.364; 0722.257.409. (7749)

Vând apartament 3 camere, decomandat, confort I, balcon închis, vedere pe 2 părți, S = 90 mp, zona Vlaicu, 21.000 Euro. Telefon 270856, 286743; 0766.231.477. (8083)

Vând apartament 3 camere, decomandat, confort I, S = 86 mp, balcon închis cu termopan, unit cu bucătărie, geamuri termopan, interfon, Alfa, 19.500 Euro. Telefon 270856, 286743; 0766.231.477. (8083)

Vând apartament 3 camere + 2 camere demisol, 190 mp, ultracentral, decomandat, termotecă, terasă, ideal cabinete, birouri, etc, 47.000 Eu. Telefon 0257-280337, 0721.371.837. (8131)

Vând apartament 3 camere, decomandate, Iuliu Maniu, 29.500 Eu. Telefon 0723.308.286, 0744.589.950, 338544. (8224)

Vând apartament 3 camere, cf. I, în Vlaicu-Fortuna. Telefon 338594. (8275)

Vând apartament 3 camere, decomandate, 91 mp, et. 3/4, Vlaicu, preț 28.500 Eu. Telefon 0723.308.286, 0744.589.950, 338544. (8296)

Vând apartament 3 camere la casă, Grădiște, 18.000 EU. Telefon 0722.898.543. (8300)

VÂNZĂRI APARTAMENTE CINCI CAMERE

Vând apartament 5 camere Miorița, 36.000 EU discutabil. Telefon 256353, 0745.370.916. (8312)

VÂNZĂRI CASE

Vând casă mare, stil occidental, str. Stan Dragu nr. 1, colț cu Ștefan cel Mare, Aradul Nou. Telefon 0745.862.042. (7637)

Vând casă 5 camere; loc de casă, Fântânele, 1.000 mp. Informații telefon 288968. (7773)

Vând casă mică la 15 km, gaz, apă, curent, 8.000 EU. Telefon 0740.043.413. (7855)

Vând casă mansardată, str. Pădurii. Telefon 0744.904.778. (p)

Vând casă în comuna Vărfurile + curte 3.000 mp, casa este nouă + curent tras + posibilitate apă curentă. Telefon 0742.363.976. (8139)

Vând casă mare Pârneava, 26.000 EU, urgent. Telefonn 211548, 0744.884.565. (8175

Vând casă mare, Semlac. Telefon 534052. (8052)

Vând casă, sat Horia. Telefon 557435. (8240)

Vând casă mare, grădină mare, teren 1.500 mp, localitatea Sâmbăteni nr. 439. Telefon 242291. (p)

Vând casă, construcție 2003, 370 mp utili, teren 900 mp, str. Ep. Roman Ciorogariu nr. 84, preț 158.000 Euro. Telefon 257724; 0724.292.318. (6766)

Vând casă în Arad, compusă din 2 apartamente, gaz, apă, satelit, telefon, preț informativ 42.000 Eu. Informații Arad, str. Badea Cârțan nr. 5. Telefon 283722. (7753)

Vând casă 4 camere, bucătărie, baie, gaz, dependințe, ieșire la Islaz. Sântana, telefon 462945. (Sântana, 28)

Vând casă 5 camere, în Curtici, baie, gara, anexe, construcție nouă, 1.400 mp teren, str. Viorelelor. Telefon 0741.928.580. (8254)

Vând casă 4 camere, baie, curte, garaj, grădină mare, fs 25 m, în Bujac. Telefon 338594. (8275)

Vând casă în Pârneava, toate utilitățile, grădină, intrare auto. Telefon 338594. (8275)

De vânzare casă Grădiște, intrare auto, garaj, curte, grădină. Telefon 338594. (8275)

Vând casă în Ineu, 4 camere, anexă, cu toate utilitățile, preț la vedere. Telefon 0257 - 511565. (Ag. Ineu, 138)

Vând avantajos casă 740 mp, str. Livezilor, nr. 11, Arad. (8317)

Vând casă 2 camere + teren în Șeitin, sau schimb cu garsonieră. Telefon 0726.628.664. (8330)

VÂNZĂRI TERENURI

Vând 11.000 mp zona industrială Sere - Grădiște. Telefon 0744.603.850; 285249. (8262)

Ocazie! Vând teren 10 ha, drumul Arad-Nădlac, f.s dublu, asfaltat, 1 Euro/mp. Telefon 0722.257.409. (7749)

Vând teren 6.000 mp Micălaca, 10 Euro/mp. Telefon 253364; 0722.257.409; 0788.253.364. (7749)

Vând 1.388 mp teren intravilan, Stațiunea Moneasa. Telefon 021-230.06.54, după ora 18, mobil 0788.504.874. (f, 4376806)

Vând loc de casă 650 mp, Grădiște, utilități, 30.000 EU negociabil. Telefon 256353; 0744.788.844. (8312)

VÂNZĂRI AUTO

Vând Reanult Laguna 2.0 i, 115 CP, 119.000 km, geamuri electrice, trapă electrică, ABS, airbag, comenzi la volan. Telefon 252.000, 0722.211.790.

Vând Dacia 1307, 4x4, an 2001, 180.000.000 lei, preț fix. Telefon 0745.271.670. (8263)

Vând Ford Focus 1,8 TDi, model 2001, Break, climă, full electric, 8.450 Euro. Telefon 0744.232.068. (7735)

Vând Ford Sierra 1.6 Diesel, an 1988, 2.950 Euro, negociabil. Telefon 0744.427.876. (7765)

Vând Matiz, toate îmbunătățirile, an 2001. Telefon 0740.093.973. (7765)

Vnd remorcă 5 tone, fără roata a 5-a. Telefon 0744.773.809; 562829. (7771)

Vând Mercedes Cobra, motor 3000, camion Frumoasa Americană, transport animale. Informații telefon 288968. (7773)

Vând Opel Astra Diesel Combi, an 1992, neînmatriculat, preț 1.400 Euro, negociabil. Telefon 0744.593.175. (7754)

Prof. Dr. Ioiart Ioan, vând Opel Astra, an 1997, stare perfectă, toate dotările, 8.700 Euro, ușor negociabil. Telefon 255255, orele 9-18. (7789)

Vând Peugeot 406, an 1996, climatronic, jante aluminiu, cauciucuri noi, geamuri electronice, oglinzi electrice, alarmă, stare excepțională, ieftin. Telefon 0788.606.564. (7801)

Vând Audi 100 Diesel și Opel Vectra B, recent înmatriculate. Telefon 348789, 0721.656.230. (Ag. UTA, 359)

Vând Peugeot 405 benzină, injecție, 1990, stare perfectă. Telefon 0744.555.335. (7854)

Vând IFA Diesel, preț 3.650 Euro, negociabil. Telefon 0724.250.145; 0744.857.021. (7918)

Vând Opel Astra 1,6 i, an 2003, 26.000 km; VW Passat 1,8 i, an 1992. Telefon 0744.583.640. (8037)

Vând VW Passat 1,9 TDI, din 2001, climatronic, geamuri electrice, genți aluminiu, un singur proprietar, 110.000 km, cu carte service, preț 13.600 Eu, negociabil. Telefon 0722.345.002, 0744.568.885. (8098)

Vând Opel Astra, 2003, benzină 1.600, înmatriculat recent; Renault Kangoo 2001, Diesel, înmatriculat recent și un Ford Mondeo Diesel, 1,8, 1994, neînmatriculat. Telefon 0722.251.555. (8211)

Vând cap tractor Man 422, 1994, înmatriculat recent și una remorcă 3 axe, înmatriculată. Telefon 0744.552.140. (8211)

Vând DACIA PAPUC, CIV, numere noi, 950 Eu; Dacia 1300, CIV, numere noi, 600 Eu. Telefon 0744.133.095. (8146)

Vând Dacia 1310, an 1987, numere noi, asigurare, VT, foarte bună, 730 Eu. Telefon 0742.199.780. (8166)

Vând Dacia 1310, an 1983, numere noi, asigurare, VT, vopsea originală, 675 Eu. Telefon 0723.837.619. (8166)

Vând Peugeot 206, an fabricație 2001, în garanție, stare impecabilă, dotări, preț 9.000 Euro, negociabil. Telefon 0723.919.265. (8210)

Vând Audi A4, 1996, 125 CP, climatronic, 1.800 cmc. Telefon 0742.063.907. (127, Lipova)

Vând 3 bucăți Dacia papuc, an 1996, 1999. Telefon 0744.577.901. (7842)

Vând Ford Orion Ghia, 1.800 cmc, Diesel, 1991, neînmatriculat. Telefon 0257-280337, 0721.371.837. (8131)

Vând microbus Citroen cu motor defect, cu CIV + talon nou și motor Diesel Renault Trafic 2500, ax came rupt, fără electromotor. Telefon 557208, după ora 18. (1841)

Vând motor + cutie Diesel, în stare perfectă de funcționare; Renault Carier motor 3000 și microbuz în dezmembrare. Telefon 557208, după ora 18. (1841)

Vând Dacia 1310 TX, an fabricație 1989, CIV, 1.700 Eu. Telefon 0744.604.133. (8277)

Vând Dacia Break an 1990, numere noi, 900 EU. Telefon 0721.060.093. (8314)

Vând Autoutilitară Fiat Ducato fabricație '92 stare foarte bună, vizibilă după ora 16. Telefon 0745.784.385, Hunedoarei nr. 52. (8323)

VÂNZĂRI ELECTRO

Vând TV COLOR, MAȘINĂ AUTOMATĂ DE SPĂLAT, foarte ieftin și garanție. Telefon 275277. (4864)

Vând CONGELATOR, COMBINĂ FRIGORIFICĂ și FRIGIDER, foarte ieftin și garanție. Telefon 275277. (4864)

S.C. STUDIO FRG S.R.L.

Relații la sediul din: VLADIMIRESCU, Str. Gării nr. 59
Tel. 0257-514.931, 0740.189.599

Execută la comandă
- ferestre din lemn stratificat pentru geam termopan
- uși interioare, exterioare
- scări interioare din lemn
- mobilier din lemn masiv sau PAL melaminat
- podele, lambriuri

(3928442)

POLI-ART

laborator italian de artizanat cu lucru la domiciliu

oferă posibilitatea tuturor celor cu venituri mici de a avea un al doilea serviciu.

Relații la telefon 021/253.02.00

(3961214)

S. C. Central S. A. Arad

Angajează prin selecție:

BUCĂTAR ȘI AJUTOR BUCĂTAR

Condiții:
- vârsta maximă 35 ani
- pregătire de specialitate și experiență în domeniu

OSPĂTARI

Condiții
- vârsta maximă 25 ani
- pregătire de specialitate și experiență în domeniu
- aspect fizic plăcut

Informații la sediul societății din Arad, str. Horia nr. 8.

(4376879)

Vindem CASE MARCAT FISCALE, CÂNTARE ELECTRONICE, CONSUMABILE, strada I. L. CARAGIALE nr. 22. Telefon 272727; 282829. (6552)

Vindem CASE MARCAT FISCALE, CONSUMABILE, CÂNTARE ELECTRONICE, str. Vicențiu Babeș, nr. 22 A. Telefon 211211, 281188. (2044)

NOU! Fără DOBÂNDĂ, fără GIRANȚI, fără AVANS, VÂNZĂRI în RATE: ELECTROCASNICE second hand, ANVELOPE și MOBILĂ la COMANDĂ. Telefon: ARAD - 259339, 0744.706.321; LIPOVA - 563027; 0744.796.542. (8079)

Vând vitrină frigorifică orizontală 2 m, 300 Euro, negociabil. Telefon 0744.232.068. (7735)

Vând la PREȚURI FOARTE MICI și NEGOCIABILE: MAȘINI de SPĂLAT AUTOMATE, TV COLOR, COMBINE FRIGORIFICE, CONGELATOARE, FRIGIDERE, LĂZI. Calea Radnei 225. Telefon 259339; 0744.706.321. (8079)

Vând orgă Korg X3. Telefon 0744.773.809; 0257/562829. (7770)

Vând diverse tipuri de TELEVIZOARE, preț 1.900.000 lei, garanție, str. Bogdan Voievod nr. 20. Telefon 349908; 0766.776.369. (7912)

Vând televizor color, mașină spălat automată, model nou, garanție, 100 Eu. Telefon 273965, 0721.838.968. (UTA, 372)

Vând TV COLOR, MAȘINI SPĂLAT AUTOMATE, frigorifice, garanție. Telefon 0257/233511. (8219)

Vând aparat cafea marca Saeco. Informații telefon 0721.411.305. (8231, 32)

Vând DVD-uri traduse în limba română, preț 150.000/buc. Telefon 0742.273.630. (8293)

Vând TELEVIZOARE COLOR diferite diagonale, de plastic. Garanție. Negociabil. Telefon 338090. (8321)

VÂNZĂRI DIVERSE

Vând BOLȚARI TERMOIZOLANȚI, calitatea I, toate dimensiunile, BORDURI și PAVELE. Telefon 0745.634.885. (c.p. 217/2004)

Vând PLASĂ GARD ZINCATĂ - 34.000 lei/kg; CUIE - 26.500 lei/kg; RABITZ - 50.000 lei/kg; toată gama de SÂRME; ELECTROZI; TABLĂ ZINCATĂ; CAIELE; SCOABE etc. Str. Vrabiei, nr. 4. Telefon 289997, 0744.289.997, 0721.474.980. (5293)

Vând garaj tablă, Cărămidarilor 10, preț negociabil. Telefon 270573; 0744.566.845. (8272)

Vând cărămidă, țeavă, hală metalică demontată, moară cu motor trifazic 13 Kw. Informații telefon 288968; 0742.674.556. (7773)

Vând garaj autorizat, Micălaca, zona 300. Telefon 219890; 0744.630.910. (7806)

Vând aparat măsurat tensiunea, nemțesc. Telefon 0745.500.840. (8213)

Vând bibliotecă Colentina, colțar Dulcineea, fotoliu, taburetii, măsuță, stare bună, preț convenabil. Informații telefon 254383, zilnic, între orele 17-21. (8129)

Vând garaj zidit, canal, curent electric, str. Banu Mărăcine, 3.300 Eu. Telefon 0744.784.910. (8183)

Vând (lichidez gospodărie) apartament de bloc: mobilă bucătărie, dormitor, colțar, cameră tineret, obiecte uz casnic, etc. Informații telefon 0257-257779, 0742.349.139. (8182)

Vând grâu. Localitatea Sântana, str. N. Bălcescu, nr. 52. Telefon 463278. (30, Sântana)

Ocazie! Vând diverse corpuri de mobilier în stare foarte bună, la prețuri deosebit de avantajoase, urgent. Telefon 0741.633.596. (7956)

Vând COLȚARE, CANAPE-LE, FOTOLIU. Telefon 286069. (7679)

Vând BOLȚARI VIBROPRESAȚI 300x250x200, 13.000 lei/bucata, mc - 870.000 lei. Telefon 0257 - 281491, 0722.381.750. (7716)

Vând HRANĂ USCATĂ CÂINI, FURAJE GRANULATE, import UNGARIA, tâmplărie PVC, rulouri, jaluzele. Telefon 253589. (c. 544)

Vând colnă mare cu 5 ha teren, în podgorie. Telefon 0744.789.751. (7402)

Vând familii albine M.E. Telefon 0742.039.582. (7926)

Vând PRAF MARMURĂ MOZAIC ALB. Informații telefon 0742.208.128. (Lipova, 123)

Vând canapea extensibilă, comodă TV, rafturi pentru cărți, aragaz 3 ochiuri, frigider Arctic. Informații zilnic, telefon 224741, orele 16-20. (8123)

Vând 8 scrofițe de rasă. Telefon 287384. (UTA, 397)

Vând porumb boabe. Vând vițel 280-300 kg. Telefon 0740.596.331. (8151)

Vând diferite corpuri mobilier, second hand, calorifere, cazan încălzire centrală combustibil lichid, toate din Austria. Telefon 0741.988.566. (8301)

Vând una scrofiță Petran, un vier Petran, una vacă fătată recent 22 lt lapte/zi, cu vițel belgian 6 săptămâni. Telefon 254832. (UTA, 412)

Vând dormitor, preț negociabil. Se vinde și separat. Telefon 254832. (UTA, 412)

Vindem GRAPE cu COLȚI FICȘI, 3.400.000 lei. Telefon 381800, 0722.315.686. (8306)

Vând răsad de roșii Platus și castraveți. Telefon 0745.878.473. (8274)

Vând țuică prune 54 grade; scaune plastic; căruță țărănească; combină muzicală Panasonic. Telefon 0723.165.374; 256396. (8322)

CUMPĂRĂRI TERENURI, IMOBILIARE

Persoană fizică, cumpăr apartament cu 2 sau 3 camere, în zona Praporgescu - Polivalentă - Călimănești, etaj intermediar, preferabil în bloc cu 4 nivele, fără Legea 112. Telefon 0724.568.851. (7931)

Cumpăr garsonieră confort 2, neîmbunătățită, ofer între 5.500 - 6.000 EU. Telefon 270477.

Cumpăr apartament 2-3 camere. Telefon 0723.308.286, 338544. (8224)

Cumpăr apartament 2 camere, cf. I, etaj intermediar, în Vlaicu la „I"-uri, „X"-uri, „Y"-uri, ofer prețul pieții. Telefon 338594. (8275)

Cumpăr teren pe arteră principală, municipiul Arad, minim 3.000 mp. Telefon 0745.773.833. (8305)

CUMPĂRĂRI AUTO

Cumpăr talon Suzuki G16A, benzină, capacitate 1600. Telefon 252733. (UTA, 402)

CUMPĂRĂRI DIVERSE

Cumpărăm VACI și VIȚELE. Le plătim imediat. Telefon 250866; 0745.681.191. (8316)

Cumpăr cuptor pentru pizza. Telefon 0788.600.451.

Cumpăr VITĂ și TĂURAȘI pentru sacrificat, plata pe loc. Telefon 0744.969.170; 0257-456057. (8238)

Cumpăr PORCI și VITE pentru SACRIFICAT. Plata pe loc. Telefon 0788.323.255. (8326)

LOCURI DE MUNCĂ

Angajăm OSPĂTAR (OSPĂTARIȚE) și BUCĂTAR. Telefon 256110. (8278)

Angajez 2 BUCĂTARI sau BUCĂTARESE pentru PIZZAIOLI și VÂNZĂTOARE FAST FOOD. Telefon 0788.600.451.

(Continuare în pagina 18)

(Urmare din pagina 17)

Complexul turistic „GURA RAIULUI" JULIȚA angajează o FEMEIE pentru bucătărie și o fată ca OSPĂTARĂ. Asigur carte muncă, cazare, masă, salar decent și produse îngrijire corporală. Telefon 0722.698.720. (p)

SC PANPRO SRL angajează BRUTARI-PATISERI cu sau fără calificare. Telefon 289162. (UTA, 404)

SC PANPRO SRL angajează VÂNZĂTOARE PÂINE. Telefon 289162. (UTA, 404)

Firmă angajează TINICHIGIU AUTO. Informații telefon 0257-274.461. (8261)

Angajăm CONFECȚIONERE, PERSONAL CĂLCAT, cu experiență. Str. Artileriei Poarta II ARIS. Telefon 256585. (7939)

„FARAON" PECICA angajează MAISTRU linie tricotaje, MAISTRU lenjerie intimă, 15 CONFECȚIONERE; SECRETARĂ. Salar stimulativ + tichete. Telefon 469524; 0744.594.466. (7020)

MAGAZIN ALIMENTAR angajează FEMEIE DE SERVICIU, vârsta 25-40 ani. Telefon 280876. (7979)

SOCOM PIELARUL Arad, angajează CONFECȚIONERE fețe încălțăminte calificate, MAȘINISTE la masă, la mașina de subțiat marginea pielii și ȘTANȚATORI în piele și căptușeală. Informații telefon 231700 sau la sediul societății din str. Ghiba Birta, nr. 16, Biroul Personal. (7581)

FIRMĂ DISTRIBUȚIE PRODUSE ALIMENTARE angajează AGENȚI, cu experiență, în vederea extinderii. CV la fax 287482. (7915)

RESTAURANT angajează PIZZAR. Telefon 211994. (7969)

TIME TO TIME angajează BARMANI și OSPĂTARI. Telefon 211882. (7969)

SOCIETATE AGRICOLĂ, SRL, angajăm CONTABIL, preferabil cunoștințe de limba germană. Informații telefon 0740.172.658. (8045)

HOTEL PARADIS - angajează FEMEI pentru BUCĂTĂRIE (spălat vase). Telefon 287377. (8082)

TOP SECURITY, ARAD, P-ța Sârbească 1, telefon 281410, 280228, angajează PERSONAL PENTRU INSTALARE SISTEME ALARMĂ și PERSONAL PAZĂ din ARAD și zona CHIȘINEU CRIȘ. (8084)

SECURITY angajează PERSONAL PAZĂ (bărbați - femei). Telefon 228786. (8090)

STAȚIE REȘAPAT ANVELOPE angajează MUNCITORI și AGENT VÂNZĂRI zona de vest. Telefon 278790. (8150)

Angajăm PERSONAL FAST-FOODS. Telefon 0744.533.233. (8204)

SC IT'S FASHION SRL angajează urgent MAȘINISTE confecționat ARTICOLE PIELE. Informații telefon 287726, între orele 7-16. (8202)

FIRMĂ, angajează PAZNICI și TĂIETORI AUTOGEN. Informații telefon 277430. (8201)

ȘCOALA GENERALĂ VLADIMIRESCU, județul Arad, angajează MUNCITOR/PAZNIC, începând cu miercuri 5 mai 2004. Telefon 0257-514903. (8122)

SOCIETATE COMERCIALĂ din București, importatoare de abrazive, scule și elemente de asamblare caută AGENT COMERCIAL pentru ARAD, preferabil cu studii tehnice, cu permis de conducere și auto personal. Se oferă pachet atractiv de condiții în funcție de realizări. Trimiteți C.V.-ul la fax 021-3267285 sau e-mail: printpromo@rdslink.ro (f. 4376860)

Caut ZIDITOR în PIATRĂ DE CODRU pentru șantier în Radna. Telefon 0723.572.499.(8207)

CASA JUDEȚEANĂ DE PENSII ARAD organiează concurs pentru ocuparea postului de INSPECTOR DE SPECIALITATE, gradul III, pe perioadă determinată în cadrul biroului verificări pensii. Concursul se va organiza în data de 11 mai 2004, ora 10, la sediul Casei Județene de Pensii Arad, str. Gh. Lazăr nr. 20. Informații suplimentare la telefon 0257-281345 int. 102. Dosarele se pot depune până la data de 5 mai 2004, ora 14. (f. 4376861)

Angajăm VÂNZĂTOARE cu experiență pentru gheretă Piața Mihai Viteazul. Telefon 0744.600.445. (8189)

MUNTENIA PRODUCTION COMPANY angajează ȘOFER DISTRIBUITOR produse alimentare. Cerințe: permis cat. B. Telefon 0721.231.787, 0788.340.461. (8271)

FIRMĂ DISTRIBUȚIE MATERIALE DE CONSTRUCȚII angajează GESTIONAR(Ă). Condiții: cunoștințe de lucru cu program de gestiune. CV la fax 0256-274012. Informații 0740.191.021. (8253)

Tânără, doresc să mă angajez ca AJUTOR BUCĂTAR. Telefon 0726.641.640. (8247)

SC TOURING EUROPABUS ROMANIA SRL (EUROLINES) angajează AGENȚI TURISM. Avantaje: experiență în domeniu, cunoașterea unei limbi de circulație internațională (engleza, germana). CV-urile se vor depune luni, între orele 12-17 la sediul din Bd. Revoluției nr. 31 sau telefon/fax 0257-250397. (8283)

SC PARC SA ARAD, Bd. Gen. Dragalina nr. 25, angajează: OSPĂTARI și BUCĂTARI. Relații la telefon 0257-282255, 280820. (f. 4376870)

SOCIETATE COMERCIALĂ angajează CONTABIL, SECRETARĂ, MECANIC reparații capitale tractoare UTB și Fiat, INSTALATOR, ZIDARI, ELECTRICIAN. Trimiteți Curriculum vitae fax 228320. (8288)

BAZĂ SPORTIVĂ angajăm MUNCITORI NECALIFICAȚI întreținere terenuri sportive. Telefon 216951. (8297)

UNITATEA DE ASISTENȚĂ MEDICO-SOCIALĂ LIPOVA angajează DIRIGINTE DE ȘANTIER pentru execuția lucrării de investiții „REPARAȚII, AMENAJĂRI ȘI MODERNIZĂRI INTERIOARE" la sediul unității din localitata Lipova, str. Aurel Vânătu nr. 11. Informații telefon 563346. (129, Lipova)

ARCONTA angajează DIRECTOR VÂNZĂRI, OPERATOR CALCULATOR, REPREZENTANȚI COMERCIALI. Telefon 256342, 252882. (8302)

Angajăm CONTABIL cunoscător telefonie mobilă. Telefon 0742.206.222, 281289. (8295)

SC MINI MARKET ABC cu autoservire angajează PERSONAL, salar atractiv. Telefon 273725. (8299)

SIRCOM SÂNLEANI angajează: SUDORI și LĂCĂTUȘI pentru ATELIER CONFECȚII METALICE, cu sau fără calificare, vârsta maximă 35 ani. Telefon 381800, 0722.315.686. (8306)

SOCIETATE NAȚIONALĂ producătoare și distribuitoare, angajează AGENȚI VÂNZĂRI. Informații telefon 0788.447.931; fax - 0257-275989. (8308)

SC angajează TÂMPLARI domeniul PAL melaminat; SECRETARĂ. Telefon 282993, 0788.574.346. (8315)

Angajăm FRIGOTEHNIST, ELECTRICIAN, ELECTRICIAN AUTO. Telefon 284857. (8319)

CARA PRODIMPEX angajează BRUTARI cu/fără experiență și FELIATORI(ARE) PÂINE. Telefon 0742.218.693. (8324)

PRESTĂRI SERVICII

CONSTRUCȚII case și hale, TÂMPLĂRIE PVC și aluminiu; MANSARDĂRI; RENOVĂRI. Str. COȘBUC nr. 10. Telefon 0745.380.522; 252818. (cp 147/2004)

Repar MAȘINI DE SPĂLAT AUTOMATE, la domiciliul clientului. Telefon 216517. (7166)

Executăm ZIDĂRII, TENCUIELI, GLETUIELI, ZUGRĂVELI. Asigurăm material la cerere. Asigurăm transport. Telefon 0740.187.385; 211646. (7279)

Școala șoferi VÂRTACI începe serie 3 MAI. Telefon 246527; 0721.477.552; www.scoalavartaci.tripod.com (7264)

Reparații FRIGIDERE, CONGELATOARE. La domiciliu. Garanție 1 an. Telefon 242670; 0740.081.123. (8311)

SILDOR PROD
vânzări, montaj, reparații: VITRINE, CAMERE FRIGORIFICE și AER CONDIȚIONAT. Telefon service: 0257-349121; sediu: 0257-270622. (c)

Executăm AMENAJARI INTERIOARE din rigips și fibră metalică. Telefon 0740.596.331. (8151)

Repar ieftin FRIGIDERE, CONGELATOARE. Garanțial. Deplasare gratuită. Telefon 380071, 0722.417.397. (8313)

Executăm CONSTRUCȚII diverse, FINISAJE interioare apartamente, REPARAȚII ACOPERIȘ, HIDROIZOLAȚII, etc. Telefon 272695; 0745.496.165. (8311)

Repar ARAGAZE, TERMOTECI, MICROUNDE, instalații sanitare, diverse electrocasnice. Telefon 0740.848.239. (8331)

DIVERSE

Organizăm ÎNTÂLNIREA ABSOLVENȚILOR Liceului Industrial nr. 2 Arad, promoția 1978, clasele 5A și 5B. Informații KOTROCZO IOAN, telefon 0722.348.103. (8133)

Solicit oferte INSTALARE INTERFON bloc cu 80 apartamente. Telefon 228738, orele 20-22. (8140)

AGROROM GURBA vinde selector M.C.S. 5/2,5, malaxor carmangerie 100 lt + 2 cuve inox, motor electric mașină tuns oi. Telefon 325503. (8281)

Primăria comunei BOCSIG, organizează licitație publică pentru întocmirea documentației de autorizare (PAC) la Școala Generală RĂPSIG, în data de 11.05.2004, ora 10, la sediul Primăriei BOCSIG. Caietele de sarcini se pot procura de la sediul primăriei. (Ag. Ineu, 140)

PREZICĂTOARE

Atenție. Stimați cititori, cea mai mare ghicitoare din Arad, AURELIA ARDELEANCA dezleagă orice fel de farmece și blesteme, garantate 100%. Telefon 0723.924.535. (8190)

CITAȚII

SOMAȚIE. Se aduce la cunoștință că pe rolul JUDECĂTORIEI ARAD se află dosarul nr. 3178/2004, cu termen de soluționare la data de 6 mai 2004, având ca obiect cererea petentei IACSITY EMILIA, domiciliată în localitatea Turnu nr. 346, județul Arad, pentru constatarea dobândirii de către aceasta a dreptului de proprietate cu titlu de uzucapiune, privind imobilul în suprafață de 1.134 mp, înscris în CF 1319 Turnu nr. top. 2058.2063.2064/1/57, proprietatea defunctului PUTIN DIMITRIE (MITA). Persoanele interesate pot face opoziție la numărul de doar indicat mai sus în termen de o lună de la data publicării prezentei somații. (2870)

Numitul JURJ ANDREI cu domiciliul necunoscut, este citat pentru data de 13.05.2004, la Judecătoria INEU, ora 9, în dosar nr. 409/2004, în proces cu POPA ELENA, pentru stabilire masă suucesorală. În caz de neprezentare, cauza se judecă în lipsă. (Ag. Ineu, 139)

SCHIMBURI

Schimb apartament 3 camere la casă, cu casă 2 camere sau apartament 3 camere la bloc. Telefon 0257 - 338546. (8330)

ÎNCHIRIERI

Închiriez (ofer) garsonieră, zona Alfa. Telefon 277769, după ora 17. (7863)

Primesc în gazdă fete credincioase, chiria 150.000 lei/lună. Telefon 254613. (7998)

Închiriez (ofer) apartament 2 camere, mobilat. Telefon 0723.765.726. (8112)

Închiriez (vând) lângă EXPO MARKET JACKSON - SPAȚIU 322 mp (producție, depozitare). Condiții deosebite. Telefon 0744.577.901. (7842)

Ofer spre închiriere apartament 2 camere, lângă Billa, mobilat, contorizat complet, 200 Euro + garanție. Informații toată ziua, sunați lung, telefon 0257/377059. (8027)

Închiriem SPAȚIU ULTRACENTRAL, 90 mp. Informații la telefon 0745.398.905. (8258)

Ofer spre închiriere SPAȚIU INDUSTRIAL pentru orice tip de producție, st 3.200 mp, în TIMIȘOARA. Telefon 338594. (8275)

Închiriez (ofer) SPAȚII PRODUCȚIE-DEPOZITARE, avantajos. Telefon 244803, orele 9-14. (8273)

Căutăm pentru închiriere, pe termen lung, SPAȚIU COMERCIAL de 150-200 mp, la arteră circulată, parter, acces auto și parcare. Telefon 0742.079.730, 0745.156.741. (8263)

Iau în chirie apartament în Chișineu Criș, ofer maxim 30 Eu/lună. Telefon 0724.383.533. (Criș, 189)

Ofer chirie garsonieră mobilată lux, 100 EU. Telefon 256353. (8312)

Ofer chirie apartament 2 camere mobilat lux, central. Telefon 256353; 0745.370.916. (8312)

Ofer chirie apartament 1 cameră, nemobilat, Tribunal, 150 EU. Telefon 252389; 0744.788.844. (3212)

Închiriez (ofer) garsonieră confort 3, Vlaicu, 35 EU. Telefon 0744.542.931. (8328)

PIERDERI

Pierdut certificat înregistrare aparținând SC EURO ITALIA SRL B 0265809, CF 4470447, anexa certificat înregistrare, eliberate de CCI Arad. (8300)

Pierdut matriță, plombă, numărul 243. O declar nulă. (Ag. Ineu, 137)

✝ DECESE ✝

Anunțăm cu durere în suflet moartea fulgerătoare a iubitului nostru soț, tată și bunic

POPA
TRAIAN,

în vârstă de 82 ani. Înmormântarea astăzi, orele 15,00 de la Capela Cimitirului Eternitatea (UTA). Dumnezeu să-l odihnească în pace ! Tavi și familiile Popa, Tolan, îndoliați.

Cu adâncă durere în suflet anunțăm încetarea din viață, după o scurtă dar grea suferință a celei care a fost fiică, soție și mamă iubitoare la trei băieți

LEIB
MARIA

în etate de 77 de ani. Dumnezeu să o odihnească în pace! Înmormântarea va avea loc marți, 27 aprilie, de la domiciliul din strada Bogdan Voievod.

✝ SERVICII FUNERARE ✝

RO STYL COMPANY
SERVICII FUNERARE COMPLETE
Magazin deschis și noaptea
ARAD STR. M. EMINESCU 22
peste drum de ARTEX
Tel. 214.422, 0744.690.121
ACCESORII FUNERARE
Pentru că suntem producători de sicrie nu simpli comercianți, PUTEM FACE O REDUCERE REALĂ de 40% LA SICRIU, clienților care fac toate serviciile cu firma.
PLATA ȘI DUPĂ ÎNCASAREA AJUTORULUI DE ÎNMORMÂNTARE.
TRANSPORT intern și internațional.

IN MEMORIAM "KUKI"
SERVICII FUNERARE COMPLETE
Str. M Eminescu Nr.4
în curte
Tel: 211.929 - 0723.343.964
MAGAZIN DESCHIS LA ORICE ORĂ
OFERĂ:
- SICRIE 10 modele de la 900.000 - 3.400.000
- SICRIE LUX 6 modele de la 3.600.000-22.500.000
Mânere. Șuruburi, prosoape, lumânări, colaci și colivă
- LENJERIE 10 modele de la 350.000 - 2.000.000

Apelând la serviciile noastre (spălat, îmbrăcat, formolizat și transport)
BENEFICIAȚI DE 20% REDUCERE LA SICRIU
GRATUIT Transportul sicriului la domiciliu Transport Intern și Internațional
Se poate plăti și după ridicarea ajutorului de înmormântare

✝ CONDOLEANȚE ✝

Sincere condoleanțe familiei CRIȘAN IOAN la pierderea tatălui. Familia Hrimiuc. (8310)

Suntem alături de dr. MARIANA GURTAVENCO în marea durere pricinuită de dispariția tatălui drag („TATAIA") și transmitem sincere condoleanțe familiei îndoliate. TATAIA, Dumnezeu să te ierte și să te odihnească în pace, ai fost un tată și un bunic deosebit. Familia COTRĂU GHEORGHE. (8320)

Sincere condoleanțe familiilor JAKAB și VINȚELER. Gilda și Flaviu Sîmboan. (8329)

✝ COMEMORĂRI ✝

Azi se împlinesc 20 de ani de la moartea celui care ne-a fost soț și tată iubitor

BUN ȘTEFAN
din Sebiș.

Vei rămâne veșnic în inimile noastre, familia îndurerată.

O clipă de aducere aminte, o lacrimă și o lumânare aprinsă la mormântul mult iubitului nostru fiu și frate,

GHIȚĂ
GABRIEL

trecut în neființă în urmă cu 6 ani, pe 26 aprilie 1998. Familia GHIȚĂ GHEORGHE, familia ANGHEL MARIAN. (2848)

Au trecut 6 ani de când, cel ce a fost

GHIȚĂ
GABRIEL

a plecat dintre noi, lăsând în urma lui multă durere. O lacrimă, o floare pe tristul tău mormânt. Familia GHIȚĂ VICTOR. (8248)

Azi, se împlinesc 4 ani de când moartea nemiloasă l-a răpit, într-un tragic accident, la 32 de ani, pe

CRÂSTA
DORIN

din CĂPÂLNAȘ. Ne rugăm pentru tine ca Dumnezeu să vegheze asupra ta. Mătușa LENUȚA și unchiul GHIȚĂ, verișorii DANA și NICU. (128, Lipova)

Au trecut trei ani de când a plecat dintre noi, lăsând un gol imens în sufletele noastre,

NELI
JIVAN.

Nu te vom uita niciodată! Familia. (8303)

La trei ani de la moartea sa îi păstrăm o vie amintire, prietenei noastre,

NELI
JIVAN.

Dumnezeu s-o odihnească în pace! Familiile: ALB și BINCHICI. (8303)

Azi se împlinesc 3 ani de când de-acasă ai plecat/Rămas bun nu ți-ai luat/N-ai știut că cruda moarte/Te va despărți de toate, dragul nostru

VALERIU
NEGREA.

Dumnezeu să-ți dea odihnă veșnică. Familia în veci îndoliată. (8318)

Se împlinesc 6 săptămâni de la decesul iubitei noastre fiice

JULEAN
VALERICA.

N-o vom uita niciodată! Fiica LAURA, mama ELISABETA, tata ILIE, sora RODICA și SABIN. (8332)

GOSPODĂRIREA COMUNALĂ ARAD

GCA

SOCIETATE COMERCIALĂ PE ACȚIUNI

GOSPODĂRIREA COMUNALĂ ARAD S.A.

Arad, Calea Timișorii nr. 61,
tel/fax: 0257-28.77.97

Regulament cu privire la organizarea spectacolelor din incinta ștrandului „Neptun” în sezonul estival 2004

Prezentul regulament este aprobat în ședința Consiliului de Administrație al S. C. Gospodărirea Comunală Arad S. A., prin Decizia nr. 1/22.04.2004.

Organizarea de spectacole în incinta ștrandului „Neptun” s-a făcut de către S. C. Gospodărirea Comunală Arad S.A.

Venind în întâmpinarea agenților economici din incinta ștrandului „Neptun”, conducerea S.C. Gospodărirea Comunală Arad S.A. decide ca organizarea de spectacole din ștrandul Neptun să poată fi realizată de către agenții economici cu respectarea următorelor cerințe:

■ Organizarea spectacolelor se va face pe cheltuiala și efortul propriu al agentului economic organizator, cu respectarea reglementărilor legale în vigoare, asigurând amenajarea și dotarea corespunzătoare desfășurării spectacolelor.

■ Asigurarea liniștii publice și ordinii cu trupe de jandarmi precum și pompieri, pentru prevenirea și stingerea incendiilor.

■ Asigurarea la fața locului de asistență medicală și prezența unui medic specialist precum și a unei autosanitare.

■ Biletele pentru spectacol vor fi asigurate, distribuite și gestionate de către organizator, cu prezentarea către S. C. Gospodărirea Comunală Arad S. A. a documentelor contabile justificative.

■ Organizatorul va achita către S. C. Gospodărirea Comunală Arad S. A. 10% din încasările de la spectacole.

■ Organizatorii vor achita contravaloarea energiei electrice consumate de instalațiile corespunzătoare derulării spectacolului, calculată la total putere instalată.

■ Asigurarea a 10 toalete mobile, vidanjarea și exploatarea lor ori de câte ori este nevoie, pe toată durata spectacolului.

■ Vânzarea biletelor pentru spectacol se va face în intervalul orar 19-24 din ziua desfășurării spectacolului.

■ Accesul la spectacole se va face pe baza biletului de spectacol însoțit de biletele de intrare sau abonamentele emise de către S. C. Gospodărirea Comunală Arad S. A.

■ Organizarea intrărilor în incinta ștrandului Neptun în zilele cu spectacol se va face de către organizator și de către angajații S. C. Gospodărirea Comunală Arad S. A.

■ Biletele pentru spectacol vor avea menționat pe cotor „valabil doar cu biletul de intrare pe ștrand sau abonament ștrand".

■ Organizatorii nu vor permite accesul mașinilor în incinta ștrandului în timpul desfășurării spectacolelor.

■ Organizatorii vor asigura ca poluarea fonică să se încadreze în limitele legale.

■ Spectacolele nu se vor desfășura mai târziu de ora 24.

■ În cazul în care se vor acorda locații în incinta ștrandului Neptun, acestea vor fi stabilite de comun acord cu conducerea S. C. Gospodărirea Comunală Arad S. A., urmând ca pentru acestea organizatorul să achite 10% din chiria impusă.

■ Pentru accidentele de orice natură provenite în timpul spectacolului (bătăi, scandaluri, consum de droguri, spargeri, furturi, distrugeri, conturbarea liniștii și ordinii publice, accidentele pe poduri datorate aglomerației etc.) răspund organizatorii spectacolului.

■ Curățenia în zona desfășurării spectacolului cade în sarcina organizatorului.

■ Plata utilităților consumate se va face în termen de 3 zile de la data desfășurării spectacolului.

■ Achitarea biletelor către S.C. Gospodărirea Comunală Arad S.A. se va face în termen de 7 zile de la data desfășurării spectacolului.

Președintele Consiliului de Administrație
Ec. cj. Edeleni Coloman

(4376881)

Strategix & Deutsch
consultanta in afaceri

Angajeaza :

AGENTI IMOBILIARI

GRAFICIAN (operator IT)

SECRETARA

SCRISOAREA de INTENTIE si CV-ul se vor trimite la adresa E-mail: office@strategix.ro sau la fax nr: 0257.254686, sau personal la sediul societatii str. Closca nr.3 intre orele 09-17, pana la data de 07.05.2004

(4376846)

S.C. SATLINE S.R.L. TELEFON 251.461, 0744/507.211 SHOW ROOM ARAD, Piata Mihai Viteazul - BL. M7 - PARTER
TÂMPLĂRIE DIN ALUMINIU ŞI P.V.C.
CU GEAM TERMOPAN; PROFILE PVC TROCAL Germania; PROFILE ALUMINIU Grecia
(c.532/2004)

Numai prin S.C. IATSA S.A. ARAD dealer autorizat
Calea Timişorii 127 tel/fax: 287.366, 278.950, mobil 0744.618.140
CREDIT → DACIA
LEASING → DACIA
pentru toate modelele
Reducere 300 Euro la Dacia Berlină → „Acţiunea REMAT"
● experienţă, amabilitate, seriozitate, profesionalism
● tinichigerie, vopsitorie, mecanică
● vânzări la preţ de fabrică autoturisme: cash, rate, leasing
● piese de schimb de origine, suprastructuri
● inspecţii tehnice periodice
(c.148/2004)

S.C. AMRO - DC S.R.L.
Execuţie şi montaj
ferestre din lemn stratificat
lemn tropical - meranti
autohton - brad, frasin, stejar
cu geam termopan
Arad, str. FRĂŢIEI nr. 27-29
Tel./Fax: 0257-259.483, 0723.068.257
(c.4/2004)

toate acestea numai
899.000 lei rată lunară

CORAURA
fără AVANS, fără GIRANT
(c.803803/2004)

TÂMPLĂRIE PVC CU GEAM TERMOPAN
CALITATE GERMANĂ GEALAN Fenster-Systeme
ACUM ŞI CU PLATA ÎN RATE
ARAD, STR. CAIUS IACOB BL.R
FOSTUL Mag. CĂMINUL (lângă BANC POST)
Telefon: 0257-213.145, 0788.391.769
CEL MAI BUN! CEL MAI IEFTIN!
(c.64/2004)

construct
MIRADA
Ofertă specială
ŢIGLĂ DE KIKINDA import Serbia
Garanţie 30 de ani

- KIKINDA
- CLASIC
- BANAT
PREŢ 15.500 lei/buc.

- OB Ø 6, 8, 10, 12
- PC Ø 10, 12, 14, 16, 18, 20
- PLASĂ SUDATĂ diferite dimensiuni
- PLASĂ GARD, PLASĂ RABITZ
- TABLĂ ZINCATĂ
- BLOCURI CERAMICE, B.C.A. CĂRĂMIDĂ PLINĂ
- CARTON ASFALTAT BITUM, MEMBRANĂ HIDROIZOLAŢIE
- VATĂ MINERALĂ, POLISTIREN EXPANDAT, EXTRUDAT
- PLĂCI AZBOCIMENT, PLĂCI ONDULATE BITUWEL, PLĂCI FIBRĂ DE STICLĂ
- CIMENT, VAR, IPSOS, CIMENT ALB, GLET, ADEZIV, VOPSELE LAVABILE
- PLĂCI RIGIPS, PAL

Asigurăm transport la domiciliul clientului
Vindem în rate cu avans 0.
ARAD, Str. Poetului nr. 95 Tel. 0257-243.490.
(C.66/2004)

Cu noile reduceri de primăvară, preţurile sunt floare la ureche.
Promoţiile Daewoo nu se cumulează

Matiz reducere de până la 700€
Cielo EURO III reducere de 600€

Între 5 aprilie şi 31 mai ai reduceri la Daewoo câtă frunză şi iarbă! Pentru clienţii persoane juridice un Matiz este cu 400€ mai ieftin iar persoanele fizice pot cumpăra un Matiz E, E Sun-Roof, E A/C, Van cu 600€ reducere şi un Matiz SE A/C, SE Power, SE Power Plus, SE Power Plus ABS cu 700€ mai puţin. La Cielo Euro III, toţi clienţii au parte de o reducere de 600€.

Dealeri autorizaţi:
FRANCKMAR, Str. Aurel Vlaicu, Bl.Z 27, Arad, tel. 0257-289600.
(c.151/2004)

Telefonul clientului: 0251.544.187
Asistenţă tehnică rutieră 24 de ore: 0251.596.767
www.daewooauto.ro
DAEWOO AUTOMOBILE ROMANIA
Cea mai bună garanţie oferită de un producător român de autoturisme

SANPAOLO IMI BANK
Depozit la termen
între 12 și 36 de luni
Cu plata dobânzii lunar
18% p.a. - DOBÂNDĂ ÎN PRIMA LUNĂ
Informații suplimentare
ARAD, B-dul Revoluției nr. 88
TELEFON : 284.888 ; FAX : 285.202

ADEVĂRUL
Cotidian independent Arad

ARIS S.A.
Partenerul întreprinzătorilor care se respectă
s.c. ARIS s.a. Arad
Calea Victoriei 33-35
Fax: 250.675
Tel: 256.488 257.337

Anul XVI, nr. 4197 | 20 pagini | MARȚI, 27 APRILIE 2004 | 6.000 lei | Publicație auditată de BRAT | Tiraj mediu zilnic vândut: 28 134
adevarul@arad.ro; adv.pub@arad.ro http://adevarul.arad.ro

Cetățeanul - între demagogie și impostură

D. Zăvoianu

În politică nu există nici o limită. O dovedește faptul că oamenii compromiși, care au făcut din funcție o afacere și dovedesc în continuare că îi doare în cot de problemele cetățenilor, se înghesuie a da cu aghiasma promisiunilor pentru a-și permanentiza funcția. Nu se opresc de la nici un fel de promisiuni, care de la început știu că sunt irealizabile, nu se sfiesc de la a face apel la minciuni ordinare, dau cu tifla oricăror realități care-i compromit, mizează pe credulitatea alegătorilor. În aceste împrejurări, este greu să faci distincție între omul corect, hotărât să facă ceva pentru obște și perversul candidat care mânuiește foarte bine vorbe amețitoare, căutând să profite de naivitatea alegătorilor. Cei din urmă dovedesc un extraordinar tupeu pentru a-și ascunde impostura, lipsa de cultură și de principii elementare de morală, ca să nu spunem creștină. Nu se dau în lături de la a afișa că sunt purtătorii dreptății, că sunt alături de cei necăjiți. În realitate, sunt niște speculanți ordinari, care nu au nici o limită în a face comerț cu sentimentele semenilor. Se dau mari constructori, inițiatori de proiecte inimaginabile, ctitori de biserici, case și lăcașuri de cult, cantine și cămine ale săracilor, căutând prin aceste laude de sine să adoarmă vigilența cetățenilor, a locuitorilor orașelor și comunelor care se zbat cu tot felul de probleme, se încurcă în ițele birocrației promovate de acești netrebnici pentru a-și ascunde impostura și goliciunea sufletească. Părtași la masa împărțirii bucatelor, nu ar mai dori să o părăsească, pentru că de acolo le provine puterea, obrăznicia și atitudinea sfidătoare față de cetățeanul pe care ar trebui să-l slujească. Acești indivizi care vor să-și permanentizeze abuzul folosesc toate mijloacele pentru atingerea acestui scop. Chiar dacă nu cunosc principiul machiavelic că „scopul scuză mijloacele", îl folosesc și îl promovează în relațiile politice. De obicei, acești indivizi își camuflează perversitatea și lipsa principiilor în tot felul de declarații și o apartenență sectară.

(Continuare în pagina 7)

Românii din Valea Timocului - învrăjbiți de politică

BOR - orașul care a găzduit, la sfârșitul săptămânii trecute, primul Congres al Partidului Rumânilor Democrați din Serbia

Peste 220.000 de români trăiesc în Valea Timocului, în estul Serbiei și Muntenegrului. Poți să mergi sute de kilometri fără să auzi vorbindu-se altfel decât românește. Nu mai puțin de 177 de sate și zece orașe au populație majoritară formată din etnici români. În aproape toate, procentul este de sută la sută... Din păcate ei nici măcar nu îndrăznesc să viseze la libertatea pe care o au alte minorități din țările vecine Serbiei. În biserici nu pot să spună nici măcar „Tatăl Nostru" sau „Hristos a înviat" în limba română. În școli nu pot studia nici măcar o oră pe săptămână scrisul și cititul în limba maternă. Timp de 200 de ani au fost mereu discriminați, defavorizați pentru simplul fapt că sunt „vlahi" (vlasi - așa cum îi numesc sârbii), fie că a fost vorba de locuri de muncă, școli, alocarea de locuințe sau perioada de satisfacere a serviciului militar. Organizațiile românești încep abia acum să facă mici pași pentru câștigarea unor drepturi considerate fundamentale de către legile europene. Oamenii sunt însă timorați, reacționează greu, cu teamă de represalii (grupările radicale naționaliste sârbe amenință liderii românilor cu incendierea caselor, corecții fizice violente sau pierderea locurilor de muncă - acolo unde sunt patroni sau șefi sârbi). O parte din reprezentanții românilor din Valea Timocului se arată nemulțumiți și de ultimul recensământ - care spun ei - că a fost măsluit. Recenzorii au notat datele cu creionul și se suspectează faptul că ulterior au fost modificate. Dacă cu ani în urmă tăceau și înghițeau în sec umilința, de frică dar și pentru că o duceau mult mai bine, acum, pe fondul unei sărăciri accentuate, minoritatea română stă să răbufnească. Paharul cu frustrări s-a umplut de mult. Românii încep să vorbească, să ia atitudine... să ridice capul din pământ.

Din Bor (Serbia și Muntenegru):

Olimpiu Bulzan

(Continuare în pagina 12)

FIL
NOI „ȚINEM" diferența ca să fii mulțumit
Arad - Madrid (dus-întors)
150 Euro, valabil 6 luni
prin Agenția de Ticketing „FIL" - Calea Victoriei 22
213.041 și 0723.511.200
în fiecare joi
doar cu rezervare!!!
(C.P.253/2004)

76,4% din profitul net al SIF Banat-Crișana - dividende pentru acționari

Sâmbătă, 24 aprilie (în a doua zi de convocare) la Palatul Cultural s-a ținut Adunarea Generală a Acționarilor Societății de Investiții Financiare Banat-Crișana, la care au fost prezente atât persoane fizice cât și juridice, prezența la AGA fiind de 20,6% din capitalul social. Pe ordinea de zi au figurat cinci puncte, dintre care amintim discutarea și aprobarea situațiilor financiare ale exercițiului financiar 2003, aprobarea bugetului de venituri și cheltuieli și a programului de activitate pentru 2004.

G. Knap

(Continuare în pagina 8)

Abonează-te la ADEVĂRUL
Pentru ca tu să fii bine informat!
Abonamente se pot face atât la factorii poștali, cât și la oficiile poștale din fiecare localitate
Prețul abonamentului este de 80.000 lei

La ștrand se ajunge doar pe Podul Decebal

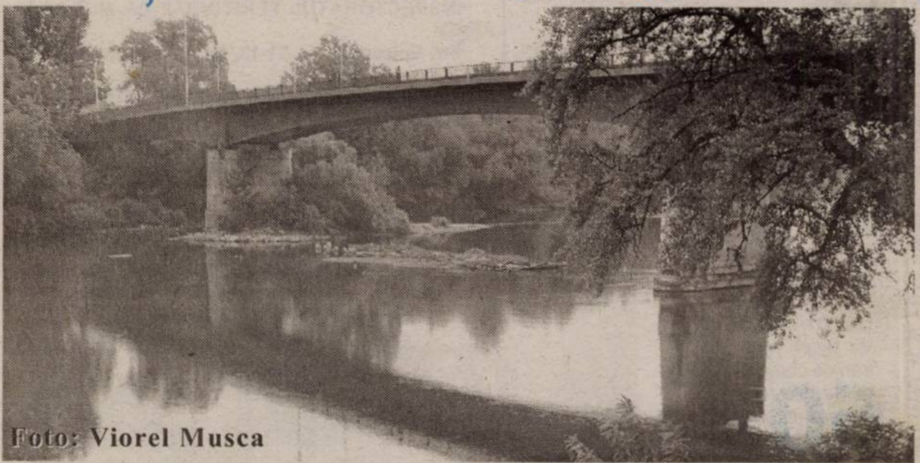

Foto: Viorel Musca

Apropiata deschidere a sezonului estival la Ștrandul Neptun a determinat eforturi sporite din partea Gospodăriii Comunale Arad, care se află pe ultima sută de metri cu pregătirile. Chiar dacă ștrandul este pregătit pentru deschiderea oficială, intrarea nu se va putea face decât pe Podul Decebal.

Din cauza viiturilor de pe Mureș, ambele poduri, amplasate prea devreme au fost „zdrobite" de ape și de buștenii aduși din amonte. Chiar dacă se încearcă reabilitarea lor, amplasarea nu va fi posibilă din cauza nivelului în creștere a râului, pe care au apărut, din nou bușteni care ar putea acroșa pontoanele.

Coloman Edeleni, directorul Gospodăriii Comunale, ne-a declarat: **„Deocamdată încercăm să recuperăm primul pod, cel mai afectat de viitură, dar este destul de dificil. Am apelat la serviciile armatei, care ne va ajuta să le scoatem din apă cu TAB-urile. O parte dintre pontoane le putem recupera, iar alte patru va trebui înlocuite. Iată că se vede, din nou, utilitatea construirii unei pasarele peste Mureș, la care lucrările vor începe în următoarele luni."**

Sorina Ambruș

GEMO IMPEX www.gemo.ro
Sisteme
•Climatizare
•Frigorifice
310092 Arad, Str. M.Kogălniceanu 31
tel/fax: 0257 214 252
gemo@rdslink.ro
VIITORUL NE APARȚINE

22 MAGAZINE STR. CICIO POP NR. 19 Old gallery 22 MAGAZINE STR. CICIO POP NR. 19 (c. 703/2003)

Meditația zilei

„Ia seama dacă ceea ce făgăduiești este drept și cu putință, căci făgăduiala este datorie curată."
(Confucius)

Calendar

Marți, 27 aprilie

Astăzi, Soarele răsare la ora 6 și 12 minute și apune la ora 20 și 14 minute. Au trecut 117 zile din acest an. Au mai rămas 249 de zile până în 2005.

Praznicul zilei: Biserica ortodoxă: Sf. Sfințit Mucenic Simeon ruda Domnului; **Biserica greco-catolică:** Sf. Ap. Simeon, rudenia Domnului; **Biserica romano-catolică**: Simeon, Aristarh, Marcu și Zinon

A venit barza!

La Arad: Mager Andreia, Cocan Elisei Ionel, Buda Eunice, Iovuța Răzvan, Șandru Ezecheil-Ionel, Tîmfa Daria, Iancu George, Roxin Iulia Maria, Lupu Alexandra Laura, Mureșan Laurențiu Cristian, Căciulă Ana Debora, Carculea Alexandru Daniel.

CINEMATOGRAFE

DACIA (tel. 255.576): Scooby Doo 2 - Monștrii dezlănțuiți (SUA) 11; 13; 15; 17; 19; 21

MUREȘUL (tel. 280.532): Peter Pan (SUA) 10; 12; 14; 16; 18

ARTA (tel. 280.526): Divorțul (SUA-Franța) 16; 18; 20

SALA MICĂ: Sobri (Ungaria) 15,30; 18,30

„Adevărul" vă ascultă

La telefonul dimineții 280944, între orele 9,00 și 12,00

Iarăși drumurile. Adrian B. din Lipova este profund nemulțumit de starea deplorabilă a drumului Lipova - Timișoara, pe raza județului nostru. **„Nu poți ocoli gropile pe la Neudorf, iar cum intri în județul Timiș, drumul devine neted ca palma. Cum de alții au bani pentru repararea drumurilor, iar noi, arădenii, nu?** - se întreabă cititorul nostru, supărat că a trebuit să-și bage mașina în service după călătoria făcută.

Atac la administrator. Roxandra Dumitru, de la blocul 63, cartier Alfa, este nemulțumită de activitatea administratorului imobilului, pe care-l bănuiește, printre altele, că nu trece la cheltuieli toate persoanele care locuiesc în bloc. Pentru o sesizare oficială, doamna se poate adresa Asociației de Locatari proprietari ori organelor de Poliție.

Mese pe trotuar. „Când cobori din tramvai în stația a doua de la Grădiște, mesele de plastic de la magazinul de vis-a-vis te împiedică să mergi pe trotuar. Trebuie să mergi pe liniile de tramvai. De ce patronul magazinului respectiv nu e somat de nimeni să-și așeze mesele în curte sau în altă parte? Noi, dacă ne depozităm lemnele sau nisipul în fața casei riscăm să fim amendați de cei de la Primărie..." - ne sesizează Florica Toader, în numele mai multor cetățeni din cartierul Grădiște.

Redactor de serviciu,
C. Mnerie

La telefonul după-amiezii, 280.944, între orele 15,00-18,00

Disperare la Municipal

Ana Crișan, salariată a Spitalului Municipal: **„Pe lângă că avem niște salarii de mizerie, nici nu le primim la timp.Trebuia să primim banii între 17 și 20, dar iată că e 26 aprilie și nici vorbă despre salariul pe luna martie! Toată lumea e disperată. Ia cineva dobândă pe banii ăștia sau ce se întâmplă?"**

Nedumeriri

Pintilie Suciu, Micălaca, str. Simfoniei: **„Nu înțeleg de ce în spate la Coraura, între blocurile 602, 603 și garaje, s-a turnat un covor asfaltic de aprox. 800 mp, nou-nouț, în timp ce strada Simfoniei, mult mai circulată decât acea zonă, e plină de gropi. Pe baza căror criterii se fac aceste asfaltări? E tot ca înainte, pe pile?"**

Redactor de serviciu,
D. D.

Comenzi taxi

- ALFA PLUS 949; 349.349
- TAXI ALFA 22.88.88; 25.25.26; 0723-200.301; 0745-50.60.70
- TAXI ARAD 244.244; 274.444; 0722-755.440
- DIESEL STAR 212.222; 0722-361.011; 0745-645.645
- FAVORIT 280.000; 281.111; 0740-083.333; 0742-409.992
- EUROPA 275.555; 0723-677.555; 0744-828.163
- VALI DIESEL 280.705; 280.100
- MIRCO MILI 230.530; 230.730; 0740-152.828; 0723-062.366
- DELMAR 229.220

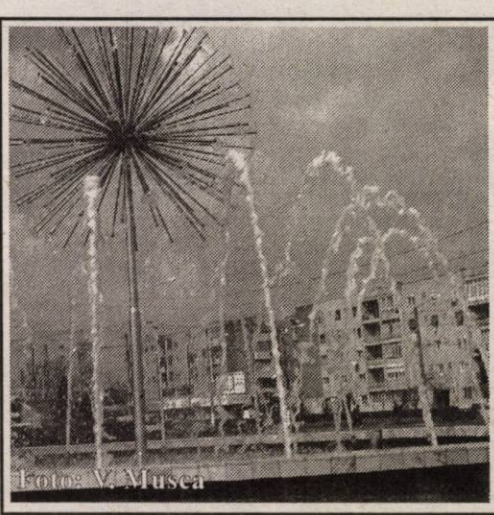

Foto: V. Musca

Meteo

Vremea va fi în general instabilă. Cerul va fi temporar noros.

Temperaturi minime: 5-7 °C.
Temperaturi maxime: 17-18°C.

CUR$UL VALUTAR

VALORI ÎNREGISTRATE IERI, 26 APRILIE 2004

Denumirea valutei	BNR	BCR		BRD		Banca Transilvania		Banca Românească		Banca Romexterra		Alpha Bank	
		C	V	C	V	C	V	C	V	C	V	C	V
Euro	40448	40200	40700	40040	40640	40000	40700	40200	40750	40100	40700	40200	40650
Dolar S.U.A.	34182	33800	34400	33900	34560	33800	34400	33998	34539	33800	34550	33800	34550
Forint	162	152	168	156	166	157	163	-	-	154	164	-	-

ADEVĂRUL
Cotidian independent Arad
Editor: S.C. ADEVĂRUL Arad S.R.L.
COD FISCAL R 1681938 ● COD SICOMEX 19.604 ● CERTIFICAT J 02/1886 / 31 X 1991 ● COD SIRUES 020956601 ● ISSN 1220 - 7489

Redacția și administrația: 310130 Arad, Bd. Revoluției nr. 81. Telefoane: SECRETARIAT - 281802, fax 280655, 280625; ADMINISTRAȚIE - CONTABILITATE - 281797; MICA PUBLICITATE - 210775; MAREA PUBLICITATE - 280904; CLUBUL PRESEI - 280989.

Consiliul de administrație: președinte - MIRCEA DORGOȘAN, telefon 281802, 280625; vicepreședinte - MIRCEA CONTRAȘ, telefon 280854; membri: LIZICA MIHUȚ, telefon 280070, ȘTEFAN TABUIA, telefon 280854, MIRCEA ȚÎȘCĂ, telefon 280904.

Colegiul de redacție: ȘTEFAN TABUIA (redactor-șef), telefon 280854; MARCEL CANCIU (șef secție foto), telefon 281701; ALEXANDRU CHEBELEU (șef secție sport), telefon 281701; GABRIELA GROZA (secretar general de redacție), telefon 280854; VASILE FILIP (șef secție cultură-învățământ-tineret), telefon 280003; IOAN IERCAN (șef secție politică), telefon 280943; TRISTAN MIHUȚA (șef secție probleme sociale - investigații), telefon 281855; DORU SAVA (șef secție economic), telefon 281738; NICOLAE OPREAN (șef secție actualități), telefon 280003; MIRCEA ȚÎȘCĂ (șef secție publicitate și difuzarea presei), telefon 280904; MIRCEA CONTRAȘ (vicepreședinte al consiliului de administrație), telefon 280854; MIRCEA DORGOȘAN (președinte al Consiliului de administrație), telefon 281802, 280625.

Tiparul executat la S.C. MEDIAGRAF S.A. ARAD, str. Feleacului F.N., telefon 250902, fax 250920

Adresa Internet http://adevarul.arad.ro

Horoscop

Marți, 27 aprilie 2004

Berbec (21.03-20.04). Aveți toate șansele să vă atingeți obiectivele punându-vă în valoare calitățile.

Taur (21.04-20.05). Dacă vă mențineți puterea de seducție, vă asigurați un trai agreabil, cu un partener vesel și generos.

Gemenii (21.05-20.06). Reușiți să puneți ordine în problemele care v-au stresat până acum.

Rac (21.06.-22.07). Reușita unui proiect de anvergură depinde de decizia unei persoane care deține soluția acestei probleme importante.

Leu (23.07-22.08). Nu atrageți în mod excesiv atenția șefilor pentru că lucrurile s-ar putea întoarce împotriva dvs.

Fecioara (23.08-22.09). Starea dvs. de sănătate nu este prea bună și ar fi bine să faceți un control medical amănunțit.

Balanța (23.09-22.10). Amintiri neplăcute vă creează o stare de disconfort și vă vine să lăsați totul baltă și să plecați departe.

Scorpion (23.10-21.11). Munca este cel mai bun remediu împotriva problemelor cu care vă confruntați.

Săgetător (22.11-21.12). O schimbare în carieră se profilează cât de curând. Contactați-vă prietenii influenți.

Capricorn (22.12-19.01). Participați la un eveniment social împreună cu prietenii și vă simțiți minunat.

Vărsător (20. 01-20.02). Vă faceți mustrări de conștiință pentru felul în care ați abordat o discuție cu partenerul.

Peștii (21.02-20.03). În cuplu totul merge bine și relația dvs. parcă renaște.

Utilitare

PIEȚE, TÂRGURI

Astăzi este zi de piață la Sebiș, Almaș, Apateu, Semlac, Sântana, Șilindia, Vârfurile. Târguri săptămânale se desfășoară astăzi la Chișineu Criș, Almaș, Șilindia și Vârfurile.

Mâine, miercuri, va fi zi de piață la Pâncota, Beliu, Buteni, Șiclău, Macea, Vânători, Pecica, Șiria și zi de târg la Beliu și Buteni.

PRIMĂRIA MUNICIPIULUI

Program de relații cu publicul (camera 5) luni-miercuri-vineri între orele 8-12; marți-joi între orele 8-12; 15-17 - tel. 284.744, tel. centrală 281.850.

FARMACII DE SERVICIU

- Farmacia **REMEDIUM** Arad, B-dul Revoluției nr. 52-54. Program luni-vineri: 7,30-20,00; sâmbătă 8,00-14,00. Telefon 233.195. Eliberează medicamente compensate și gratuite.
- Farmacia **„ALEXANDRA"**, str. Tribunul Dobra, nr. 24 (stația tramvai Boul Roșu), tel. 282.062. Program luni-vineri: 7-22; sâmbăta: 8-18; duminica: 9-15. Eliberează medicamente compensate și gratuite
- Farmacia **„OMNIAFARM"**, Calea Aurel Vlaicu, Bl. Z28, cu program zilnic de la orele 8,00-22,00. Telefon 271.724. Eliberează rețete gratuite și compensate.
- Farmacia **MELISSA** - medicamente alopate și homeopate. Onorăm și rețete gratuite și compensate. Tel. 219.588, Micălaca, str. Abrud nr. 80, bl. 219. Orar: luni-vineri 8-20, sâmbăta 9-16.

URGENȚE STOMATOLOGICE

Cabinetul de pe str. Crișan (în spate la Gionelli) are program non-stop. Telefon: 253794.

UROLOGIE

Cabinet urologie (în clădirea Policlinicii Municipale). Program zilnic, inclusiv sâmbăta, între orele 9-12, telefon 213036.

DISPENSAR VETERINAR

Dispensarul veterinar din Aradul Nou efectuează zilnic, orele 8-16 (sâmbăta 8-12 și duminica) examen trichineloscopic, vaccinări antirabice și sterilizări câini-pisici, însămânțări artificiale. Telefon 287.298

Dispensarul veterinar din Curtici: examen trichineloscopic, vaccinări, tratamente, consultații, la toate speciile de animale. Telefon 464.145

CITIREA APOMETRELOR

Marți, 27 aprilie: Partizanilor, Gelu, Buciumului, G. Tocilescu, Romaniței, Păpădiei, Vărădiei, Someșului, Câmpul Florilor, Trenului, Cocorilor, Pelinului, Vrabiei, Cucului, I. Cosânzeana, Mușețel, A. Purice, Abatorului, Clujului fără soț, Pionierilor, Cuza Vodă, Ghica Vodă, Reșiței, Calvin, Turnului, E. Teodoroiu, P-ța Pompierilor, Transilvaniei, Sinaia, Episcopiei, O. Goga, I.L. Caragiale, P-ța Mihai Viteazul, I. Sava, V. Babeș, Cloșca, T. Ceontea, P-ța Mică, Octav Băcilă, A. Vlad, V. Milea, I. Vidu, Călugăreni, Andreescu, Avram Iancu, Nicolae Bălcescu.

ADMINISTRAȚIA FINANȚELOR PUBLICE

Administrația Finanțelor Publice a municipiului Arad: Asistență contribuabili (impozitul pe venitul global) - telefon 280633, 280733, int. 198 (persoane fizice) și 125 (persoane juridice) între orele 8,00-12,00. Informații suplimentare la www.finantearad.ro

TELEFOANE DE URGENȚĂ

POMPIERI 981; 251.212

AMBULANȚĂ ARAD - 961 sau **251.313**

POLIȚIE: 955

Numărul de centrală telefonică al I. J. P. (Inspectoratul Județean de Poliție) Arad: 207.100.

S. C. DISTRIGAZ-NORD S. A. TÂRGU MUREȘ

Sucursala de Distribuție a Gazelor Naturale Arad, Dispeceratul permanent - telefon 218.928; 256.928

DERANJAMENTE CURENT ELECTRIC 235.991

INFORMAȚII CFR 231.777

S. C. SALUBRITATE S. A. ARAD

Dispecerat între orele 7,00 - 19,00, tel.: 280.873

PROTECȚIA CONSUMATORULUI

B-dul Revoluției, nr. 50. Telefon: 257049

DIRECȚIA DE SĂNĂTATE PUBLICĂ - serviciul de permanență: 254.438

GARDA FINANCIARĂ

B-dul Revoluției nr. 79, telefon: 280971

INSPECTORATUL TERITORIAL DE MUNCĂ ARAD

Str. Episcopiei nr. 11-13, tel.: 211762, 211862, 257251

AGENȚIA JUDEȚEANĂ PENTRU OCUPAREA FORȚEI DE MUNCĂ

Str. Gheorghe Lazăr nr. 20, tel: 281998, 211791

POLIȚIA DE FRONTIERĂ: tel.: 959

Blănculescu prezintă rezultatele controlului la Garda Financiară Arad

Pe site-ul Guvernului, Autoritatea Naţională de Control (ANC) anunţă pentru astăzi o conferinţă de presă. Principalul subiect este Garda Financiară Arad, în speţă controlul efectuat săptămâna trecută.

Reamintim că secţia arădeană s-a aflat sub „lupa" unei echipe de control trimisă la Arad de ministrul Ionel Blănculescu, în urma reclamaţiilor unor „oameni de afaceri" anonimi. Aceştia acuzau conducerea Gărzii Financiare Arad de controale preferenţiale, protejarea unor firme în detrimentul altora. Chiar dacă mare parte a acuzaţiilor sunt protejate de anonimat, mai există şi învinuirile a doi patroni de benzinării, aflaţi în proces cu instituţia de control.

Acuzaţiile nu s-au oprit doar la activitatea profesională. Dan Cancel, comisarul şef, Pavel Roman - comisar (suspendat săptămâna trecută) şi Eugen Deliman - fost adjunct al GFA, actualmente şeful Serviciului de Investigaţii Fiscale, au mai fost învinuiţi şi de acumularea unor averi mult prea mari, faţă de posibilităţile oferite de un salariu de bugetar.

În cadrul conferinţei de astăzi, ministrul Blănculescu va prezenta constatările echipei de control vizavi de: aspectele semnalate de doi comercianţi asupra modului defectuos şi abuziv în care au fost efectuate controalele de către comisari, relaţiile lui Dan Cancel cu Emil Siegmeth - patronul mai multor firme din Arad, sursele de venit ale comisarului şef, acuzaţia potrivit căreia conducerea GFA ar proteja unele firme; situaţia comisarului Pavel Roman - suspendat din funcţie la ordinului ministrului, şi în cele din urmă, activitatea Gărzii Financiare Arad în anul 2003 şi primul trimestru din 2004.

La rândul său, Dan Cancel, comisarul şef, ne-a declarat referitor la cele prezentate mai sus, următoarele: **„În perioada controlului, am pus la dipoziţia inspectorilor de specialitate absolut toate documentele care mi-au fost solicitate. Analiza rezultatelor va fi dată publicităţii astăzi."**

Sorina Ambruş

Hoţi prinşi în flagrant într-un magazin din centrul Aradului

Doi tineri au fost prinşi în flagrant în timp ce furau două telefoane mobile de la un magazin din centrul Aradului. **Liviu Rebrean** şi **A.M.**, în vârstă de 18 ani, respectiv 17 ani au intrat la parterul magazinul Ziridava unde se află mai multe firme care comercializează telefoane mobile. Aflaţi la una dintre acestea, cei doi s-au gândit că ar fi rost de ceva bani. Minorul a distras atenţia vânzătoarei, rugându-o să-i arate mai multe telefoane mobile, iar Liviu Rebrean a „subtilizat" două telefoane, după care hoţii au plecat liniştiţi.

Spre ghinionul lor, nu au mai apucat să părăsească incinta magazinului că vânzătoarea a sesizat că lipsesc două telefoane în valoare totală de aproape 15 milioane de lei şi a început să facă scandal. O patrulă de jandarmi a auzit strădătele femeii şi i-a prins pe cei doi infractori chiar la ieşirea din Ziridava.

„Prejudiciul a fost recuperat, iar celor doi li s-au întocmit actele premergătoare pentru săvârşirea infracţiunii de furt calificat. Actele au fost deja înaintate Parchetului de pe lângă Judecătoria Arad", declară cpt. Nicolae Slev - comandantul Grupării Mobile Arad din cadrul U.M. de Jandarmi Timişoara.

Nadia Bodran

Cronica măruntă

● **Alexandru Vlaicu**, de 39 de ani, din Bistriţa, este cercetat de poliţişti în stare de libertate, pentru comiterea infracţiunii de înşelăciune. Acesta, în cursul anului 2003, a eliberat 68 de bilete la ordin, în valoare de 4,9 miliarde de lei, fără a avea disponibil în cont, pentru marfa achiziţionată de la mai multe societăţi comerciale din Arad.

● Şi **Magda Cornelia Gonţaru**, de 30 de ani, din Sânmartin, este cercetată de poliţişti în stare de libertate, pentru comiterea infracţiunii de delapidare. Aceasta, în calitate de gestionară a unei societăţi comerciale, în perioada august-octombrie 2003 şi-a însuşit, în mod repetat, bani şi bunuri din gestiune, prejudiciind societatea cu 28.900.000 de lei.

● La Unitatea Primire Urgenţe Chirurgie din cadrul Spitalului Judeţean s-au înregistrat mai multe cazuri de agresiuni. Doi tineri din Sânpetru German, **T.M.** şi **S.G.** de 23, respectiv 27 de ani, au ajuns la Spital cu contuzii şi excoriaţii faciale după ce au fost agresaţi. Circumstanţele în care s-a petrecut agresiunea nu se cunosc, cert este că tinerii au fost şi sub influenţa alcoolului.

● O altă agresiune a avut loc în cartierul Micalaca. **G.M.** de 25 de ani a ajuns la Unitatea Primire Urgenţe Chirurgie cu contuzii faciale şi luxaţie de gleznă. Bărbatul nu a necesitat internarea.

● Prefectul Dan Ungureanu a vizitat ieri birourile electorale Judeţean, respectiv Municipal, iar concluziile au fost dintre cele mai bune. Reprezentantul Guvernulu în teritoriu şi-a exprimat mulţumirea faţă de modul în care sunt organizate cele două locaţii. În ceea ce priveşte potenţialele nereguli din judeţ, mâine şi joi, 28, respectiv 29 aprilie a.c., se vor organiza şedinţe ale comitetului tehnic în vederea pregătirii alegerilor.

● **Clara Brigitte Ungar**, de 21 de ani, din Arad, este cercetată de poliţişti în stare de libertate, pentru că a condus, pe drumurile publice, un autovehicul neînmatriculat şi cu număr fals.

Vremea schimbătoare - inamicul cardiacilor

Scăderea accentuată a presiunii atmosferice înregistrată în ultimele zile creează probleme cardiacilor. Zilnic, peste douăzeci de persoane cu afecţiuni ale cordului apelează la medicii de la Salvare pentru a depăşi crizele produse pe fondul fluctuaţiei de temperatură.

Cadrele medicale recomandă persoanelor în cauză evitarea deplasărilor, o alimentaţie adecvată şi urmarea cu stricteţe a tratamentului prescris.

M. Popescu

Astăzi,

Alegeri în consiliile de administraţie ale spitalelor

Consiliile de administraţie ale unităţilor spitaliceşti din municipiu îşi vor alege în cursul zilei de astăzi preşedinţii. Următorul pas constă în desemnarea unui director pentru fiecare spital în parte, decizie ce se va lua în urma unui concurs susţinut în data de 12 mai a.c. la sediul Direcţiei de Sănătate Publică Arad.

M. P.

Sancţiuni de zeci de milioane pentru munca „la negru"

Societatea comercială Vim Transport din localitatea Vladimirescu a fost controlată, zilele trecute, de către Inspectoratul Teritorial de Muncă (I.T.M.) Arad. Inspectorii I.T.M. au descoperit mai multe nereguli dintre care: primirea la muncă a unei persoane fără a-i întocmi acte de angajare, cu toate că persoana în cauză presta activitate salarială din luna octombrie a anului trecut; necompletarea conform prevederilor legale în vigoare a registrului general de evidenţă a salariaţilor, în sensul că acesta nu cuprindea elementele de identificare a tuturor salariaţilor, data încheierii contractului, data începerii activităţii, modificarea şi suspendarea contractului, durata acestuia, durata muncii, exprimată în ore/zi, ocupaţia (funcţia sau meseria), salariul de bază prevăzut la data încheierii contractului şi temeiul legal în baza căruia încetează contractul.

„Pentru toate aceste abateri angajatorul a fost sancţionat cu 20 de milioane de lei", ne-a declarat **Liviu Crişan** - inspector şef la I.T.M. Arad.

Un alt caz de muncă fără forme legale a fost constatat la S.C. Sigurplank S.R.L. din Arad. În urma verrificării documentelor contabile monetare şi a bonurilor de comandă a fost identificată o persoană care nu avea întocmit contract individual de muncă, deşi lucra în cadrul firmei din decembrie 2003. Perioada lucrată de această persoană nu a fost evidenţiată pe dovezile de plată a salariaţilor. Angajatorul nu a achitat pentru această persoană nici contribuţiile ce fac venit la bugetul asigurărilor sociale de stat şi bugetul asigurărilor pentru şomaj. Deşi avea înfiinţat registrul general de evidenţă a salariaţilor, angajatorul nu l-a înregistrat la I.T.M. Sancţiunea pe care a primit-o angajatorul a fost tot în valoare de 20 de milioane de lei.

Pentru munca fără forme legale, cu aceeaşi sumă a fost amendată şi firma Virgil Daniela Co din localitatea Moroda.

Nadia Bodran

Comercianţi de ţigări netimbrate - sancţionaţi cu câte un miliard de lei

Odată cu aprobarea Legii nr. 71/2003, în care scrie că deţinerea ţigărilor sau băuturilor alcoolice fără timbru sau etichetă fiscalizată, în afara spaţiului de producţie sau depozitului de care aparţin, comercianţii de ţigări netimbrate pot primi sancţiuni de miliarde de lei.

În baza acestei legi, l-a sfârşitul săptămânii trecute, Jandarmii Grupării Mobile din Arad din cadrul U.M. de Jandarmi Timişoara împreună cu consilierii superiori de la Direcţia de Control Financiar Arad - serviciul investigaţii - au efectuat o acţiune fulger în pieţele arădene, unde se ştie că vânzători ambulanţi practică comerţ ilicit de ţigări.

Doi dintre aceştia au fost prinşi la intrarea în Piaţa Fortuna. **Terezia Blaj (37 ani)** şi **Gheorghe Şchiopu (37 ani)** aveau asupra lor, în total, 10 cartuşe de ţigări netimbrate, marca Ronson şi Monte Carlo. **„Au fost sancţionaţi cu câte un miliard de lei fiecare, având posibilitatea de a plăti minimul amenzii, 100 de milioane de lei, în 48 de ore"**, declară **cpt. Nicolae Slev** - comandantul Grupării Mobile Arad din cadrul U.M. de Jandarmi Timişoara.

Dacă nu vor achita minimul în 48 de ore, valoarea sancţiunilor va rămâne un miliard de lei, iar în cazul în care nu vor plăti nici această amendă, se va proceda la executarea silită. Cei doi ar putea să piardă tot ce au strâns o viaţă...

Nadia Bodran

76 de rromi şi-au găsit un loc de muncă

Bursa locurilor de muncă pentru persoane de origine rromă, care a avut loc vinerea trecută la Sala Bingo şi a fost organizată de către Agenţia Judeţeană pentru Ocuparea Forţei de Muncă (AJOFM) Arad s-a dovedit a fi o reuşită deplină. Astfel, conform datelor furnizate de către Ştefan Pascu, directorul executiv al AJOFM Arad, 203 persoane s-au arătat interesate de un loc de muncă, dintre care 192 de origine rromă. 84 (dintre care 76 de rromi) au fost selectate în vederea încadrării în muncă. Principalele meserii în care au fost acceptaţi cetăţeni rromi sunt, în ordinea numărului de persoane selectate, zidar, dulgher, fierar - betonist, confecţioner îmbrăcăminte, frizer.

Romulus Dubăţ

e timpul să vii la Orange

La Orange poţi să suni pe oricine, oricând! Ia-ţi orice abonament până la 30 aprilie şi primeşti 20 de minute lunar, pe viaţă, în orice reţea naţională.

Şi asta nu e tot:

- ai o opţiune gratuită, la alegere, în primele 2 luni de abonament
- 100 de mesaje scrise naţionale gratuite pe lună, în primele 2 luni de abonament
- 10 USD reducere (TVA inclus) la telefoanele Nokia 3410, Nokia 3510i, Samsung C100, Siemens A55, Siemens C60, Sagem MIX-5m, Sagem myX-2, când prezinţi cuponul din presă sau din pliant.

www.orange.ro

pentru a beneficia de oferta promoţională, opţiunea aleasă iniţial trebuie menţinută activă în primele 2 luni de abonament; preţurile nu includ TVA; telefoane disponibile în limita stocului; oferta este valabilă la magazinul propriu şi la partenerii Orange din judeţul Arad.

ADEVĂRUL DE ARAD

cupon reducere 10 USD (TVA inclus)

Decupează acest cupon, vino cu el la magazinul propriu sau la partenerii Orange din judeţul Arad şi ai acces, indiferent de tipul de abonament ales, la oferta Orange pentru telefoanele Nokia 3410, Nokia 3510i, Samsung C100, Siemens A55, Siemens C60, Sagem MIX-5m, Sagem myX-2, cu reducere de 10 USD (TVA inclus). Ofertă valabilă până la 30 aprilie. Telefoane disponibile în limita stocului. Pentru un abonament cu unul dintre cele şapte telefoane se acceptă un singur cupon.

se completează de către vânzător

cod magazin: ______ cod telefon: ______

orange

(4377014)

Un nou val de scarlatină!

● Părinții nu cunosc riscul la care își expun copilul neprezentându-l la medic

Grădinițele din municipiu se confruntă în această perioadă cu mai multe cazuri de scarlatină. Boala se manifestă printr-o stare febrilă cu o erupție caracteristică și cu afectarea faringelui și a limbii. Este o boală contagioasă care poate fi vindecată doar printr-un tratament aplicat în spital. În cazul în care afecțiunea este tratată acasă, superficial, ea va da naștere la tot felul de complicații la nivelul inimii și rinichilor.

Din păcate, chiar dacă numărul acestora a crescut semnificativ în ultima perioadă, numai anul trecut înregistrându-se în jurul a o sută de cazuri de scarlatină, părinții nu se prezintă cu copilul la medic. „Părinții nu au cum să recunoască această afecțiune care poate fi confundată cu un simplu „roșu în gât". De aceea, la primele semne ale bolii, copilul trebuie adus de urgență la specialist, singurul care poate da un diagnostic precis. Nu putem vorbi despre o epidemie, la ora actuală internat în spital având un singur caz de scarlatină. După cum vă spuneam însă, problema este că părinții nu își duc copilul la medic, necunoscând complicațiile care survin pe fondul unei astfel de afecțiuni și de asemenea, riscul la care îi expun pe ceilalți copii din mediul în care trăiește persoana infectată", afirmă dr. Dana Oprea, șefa secției Pediatrie Contagioase a Spitalului Clinic Județean Arad.

Categoria de vârstă cea mai predispusă la o astfel de afecțiune este cea a copiilor între 6-12 ani, dar în ultimii ani media vârstei a scăzut și la preșcolari.

M. Popescu

„Ziua Pământului" - la Lipova

La Grupul Școlar „Atanasie Marienescu" din Lipova s-a sărbătorit „Ziua Pământului" - eveniment simbol al responsabilității civice în protecția mediului, ne - transmite d-na prof. Anca Costovici, director educativ.

Elevilor din clasele V-XII li s-a explicat că „Ziua Pământului" împlinește anul acesta 34 de ani de când a fost inițiată în 1970, în SUA, la nivel național, de senatorul Gaylor Nelson, cu scopul de a trezi clasa politică din dezinteresul pe care îl arăta față de mediu. Elevii au fost - apoi - informați că după 20 de ani, în 1990, evenimentul devine internațional, fiind sărbătorit de peste 200 de milioane de oameni din 141 de țări și că tot atunci a fost fondată și organizația neguvernamentală Earth Day SUA, care, din 1991, coordonează pe plan național și internațional ceea ce pornise ca eveniment strict american.

S-a precizat în continuare că Ziua Pământului are ca temă anul acesta: APA. Campania E. D. N. pentru anul acesta: „Apa pentru viață" subliniază gradul mare de dependență față de apă și efectele grave pe care poluarea apei și lipsa acesteia le au asupra tuturor.

Invitat la activitate, dl. Petru Gherman, edilul-șef al orașului, a spus printre altele: „Uneori uităm că nimic nu se primește degeaba, că natura nu mai poate da când noi doar luăm, fără să dăm la rândul nostru. Uităm, deci, că nu natura aparține omului, ci omul aparține naturii.

Omul, ființă efemeră, este obișnuit să observe doar reacțiile instantanee, măsurate într-un timp comparabil cu durata propriului ciclu vital și nu ține cont de legitățile naturii, stricând starea de echilibru atât de necesară supraviețuirii. De aceea este necesar să gândim mereu dacă ceea ce facem este sau nu pe placul naturii."

Sinucidere

Un bărbat din Aradul Nou s-a sinucis, ieri, în jurul orelor 16,00 cu o armă. Nicolae Pătulea avea 49 de ani și locuia împreună cu părinții pe strada Ady Endre, la numărul 37. De profesie tehnician dentar, bărbatul avea probleme cu stomacul. Necesita o intervenție chirurgicală, dar nu vroia să se opereze. Ieri după masă, după ce părinții săi au plecat de acasă, și-a tras un glonț în gură cu o armă de vânătoare calibru 5,6 mm, pe care o poseda legal. Nu a lăsat nici un bilet prin care să-și explice gestul.

D. D.

Copil înecat

Un copil în vârstă de trei ani s-a înecat, duminică, într-un bazin din curtea casei de pe strada Șezătorii din cartierul Șega. El a fost lăsat de părinți în grija unei surori mai mari care l-a pierdut, pentru câteva clipe, din vedere. Se pare că în acest timp, băiețelul a călcat din greșeală pe capacul improvizat care acoperea un bazin de colectare a apei de ploaie, din curte. După ce i-a sesizat dispariția, sora băiatului i-a alertat pe părinți care, după aproximativ zece minute de căutări, au găsit trupul neînsuflețit al copilului. Medicii de la Salvare nu au putut decât să constate decesul.

D. D.

Preșcolari arădeni, premiați în Ungaria

Patru copii din Arad au fost premiați la **Festivalul Intercultural Pödö,** recent desfășurat la Budapesta. Ei învață și se joacă la grădinița fundației **Juventute,** din Micălaca. La festival au ajuns prin intermediul fundației - singura reprezentantă a României într-un proiect la care au mai participat 28 de grădinițe și 30 de școli din Ungaria. „Grădinarii" grupei pregătitoare de la Juventute au intrat în competiție cu desene și picturi prin care au ilustrat povestirea **„Ursulețul cafeniu"** scrisă de Vladimir Colin. Patru dintre ei au luat fața juriului maghiar: **Biro Sonia,** care a obținut și locul I, **Bărcuiaș Melisa** (locul II), **Banc Dalia** și **Duma Andra** (locul III). Educatoarea **Claudia Militar,** cea care s-a ocupat de micii participanți la festival, a primit din partea organizatorilor o diplomă pentru buna pregătire a copiilor.

Lucrările preșcolarilor arădeni au fost „explicate" juriului de **Julia Kondor,** președinta fundației Juventute care, costumată într-un ursuleț cafeniu, a rostit cu convingere povestea lui V. Colin. **„Am ridicat sala în picioare. A fost extraordinar. A fost dovada faptului că munca noastră merită și este apreciată. Am primit chiar și o diplomă de cetățean de onoare al festivalului"** - relatează J. Kondor.

D. Duțu

MARȚI, 27 APRILIE 2004

TVR 1

7,00 Jurnalul de dimineață
8,15 Călători în lumi paralele - s.
9,00 Ora G
10,15 Lori, Dan și tanti Mili - rel.
11,00 Bravissimo-rel.
13,00 Profesioniștii - rel.
14,00 Jurnalul de prânz
14,30 Vector III - rel.
15,00 Alege viața
15,30 Kronika
16,55 TVR în direct
17,30 Sânge de țigan - s.
18,25 Agenția de plasare
19,00 Jurnal. Meteo. Sport
20,00 Toamnă la New York - dramă, SUA, cu Richard Gere și Winona Ryder
22,00 Foc încrucișat
23,00 Jurnalul de noapte
23,30 Poveste fără sfârșit
0,30 Legenda ursului - av., SUA, '922,20 Clubul de comedie -rel.
2,50 Jurnal - rel.

TVR 2

7,45 Teleshopping-rel.
8,30 Pasiuni - s., rel.
9,15 Aventurile lui Jules Verne - rel.
10,05 Rebelii - s., rel.
10,50 Cinci minute de cultură
11,00 Tonomatul DP2
13,00 Magazinul studiourilor teritoriale
14,00 Desene animate
14,30 Fiica oceanului - s.
15,00 Emisiune în limba germană
16,00 Tribuna partidelor...
16,30 Răscruci
17,10 De la om la om
17,30 Cronica germană (emis. în limba germană)
18,00 Grădina tranziției
18,30 Știri regionale
18,50 La limită
19,00 Pasiuni - s.
20,00 Telejurnal
21,00 Hochei. Campionatul Mondial : Suedia-Rusia
23,30 Familia și legea - s.
0,20 Documentar - rel.
1,20 Mireasa lui Chucky - horror, '98

PRO TV

7,00 Știrile Pro TV * Ce se întâmplă doctore?
9,00 Omul care aduce cartea
9,10 Tânăr și neliniștit - rel. (AP)
10,30 Redescoperirea lumii - doc.
12,00 Profeții despre trecut - rel.
13,00 Știrile Pro TV
13,20 Jacques Cousteau - Incursiune în adâncuri
14,15 Seinfeld - rel.
15,15 La bloc - rel.
16,00 Tânăr și neliniștit - s.
17,00 Știrile Pro TV
17,45 Teo
19,00 Știrile Pro TV * Sport * Vremea
20,15 Singur acasă 2 - Pierdut în New York- comed., SUA, '92
22,15 La boc (AP)
22,45 Chestiunea zilei (12)
23,15 Știrile Pro TV
0,00 Seinfeld - s. 2 ep.
1,00 Știrile Pro TV
2,00 Redescoperirea lumii - rel.
3,00 Jacques Cousteau - Incursiune în adâncuri-rel.

TV ACASĂ

6,30 Povești adevărate - rel.
7,15 Șapte femei - rel.
8,00 Jurământul - s., rel.
9,00 De 3 x femeie - rel.
10,30 Căsătorie de probă - rel.
11,15 (AP) Legături de familie - s., rel.
12,30 Învață engleza cu Victor
13,00 Cealaltă femeie - s. (AP)
14,15 Între iubire și ură - s. (AP)
15,15 (AP) Clona - s.
16,30 (AP) Șapte femei - s.
17,25 Vremea de acasă, horoscop
17,30 Povești adevărate
17,55 Rețeta de Acasă
18,10 (AP) Jurământul - s.
19,00 (AP) Îngerul nopții - s.
20,00 De 3 x femeie
21,30 Căsătorie de probă
22,00 (AP) Legături de familie - s.
23,05 5' shopping
23,10 Iubire cu două fețe - s.
0,00 Să vorbim despre sex (16)
1,00 Clona - s., rel.

HBO

8,00 Cină cu prietenii - dramă, 2001 (AP)
9,40 Eu sunt Sam - dramă, '01 (AP)
11,55 Scooby-Doo - av., SUA-Australia, 2002
13,25 Nelegiuiții Vestului Sălbatic - west., 2001 (AP)
15,05 Hunter - acț., 2003
16,40 Piaza rea - com., '01 (AP)
18,20 Cină cu prietenii - dramă, 2001 (AP)
20,00 Pasiune neîmblânzită - west.,2000 (AP)
22,00 Sub pământ S.R.L. - s.
23,00 Obsesii mărunte - dramă, M. Brit., '00 (12)
0,45 În vacanță - com., Fr.-It.-M. Brit., 2002 (12)

PRIMA TV

7,00 Monica - rel.
8,00 Focus
11,00 Roseanne - s. (AP)
11,30 Teleshopping
11,45 Roseanne - s.
12,30 Focus
12,40 Pensacola: forța de elită - s. (AP)
14,00 Sunset Beach - s., rel.
15,30 Pitici și tătici - s. (AP)
16,00 Camera de râs
16,20 Poliția în acțiune - rel.
16,45 Monica - talkshow de divertisment (AP)
17,45 Big Brother - Camera secretelor (AP)
18,00 Focus
19,00 Pitici și tătici - s. (AP)
19,30 Big Brother (12)
20,30 Fantoma mea iubită - dramă, SUA, '90
22,30 Dincolo de limite
23,00 Focus plus
23,30 Salut, Big Brother! (16)
0,30 Big Brother - Camera secretelor - rel.
1,45 Chat TV

ANTENA 1-TV ARAD

7,00 Observator
8,00 Știri Arad - rel.
8,25 Magazin sportiv - rel.
8,40 Divertisment
9,00 Sue Thomas - s., rel.
10,00 Yago - s.
12,00 Imagini uimitoare - doc.
13,00 Observator
13,15 Tonul câștigător
14,15 Îngerii lui Charlie - s.
15,10 Sue Thomas - s.
16,10 Publicit, Promo
16,15 Reportajul săptămânii
16,30 Știri TVA
16,55 Publicitate
17,00 Brigada mobilă
17,45 Secrete de familie
19,00 Observator * Sport * Meteo
19,56 Publicitate
20,00 Din dragoste. Prezintă Mircea Radu
22,00 Observator
22,15 Știri TVA
22,35 Marius Tucă Show
23,35 Gheorghe - talk-show (16)
0,35 Îngerii lui Charlie - s. rel.
1,30 Observator - rel.

RCS

9,00 Știrile RCS 2 - rel.
9,45 Videoclipuri
10,00 Interpretul preferat - rel.
12,00 Știrile RCS 1 - rel.
12,45 Muzică populară
13,30 La pararela 60 - doc.
14,30 Hit Squad - s.
15,00 Știrile RCS 2 - rel.
15,45 Life magazin - rel.
17,15 Cum să-mi îngrijesc câinele
18,00 Știrile RCS 1
18,45 Tradiții și folclor
19,00 Safari - s.
19,30 Atitudini - informativ
21,00 Videoclipuri
21,15 Universitatea A. V. - informativ
22,15 Știrile RCS 2
23,00 Atitudini - rel.
24,30 Știrile RCS 1 - rel.
1,15 Închiderea programului

Redacția Adevărul nu își asumă răspunderea pentru modificările ulterioare intervenite în programele TV

B1 TV

7,00 Viața dimineața; 10,30 Fan X; 11,30 Doc.; 12,00 Rez. Il Calcio-rel.; 13,00 Doc.; 14,00 Teleshopping; 14,30 Un nou început - doc.; 15,00 Teleshopping; 15,30 Doc.; 17,00 Economia în '60-rel.; 17,55 Info economic; 18,00 Știrile naționale; 18,50 Max It; **19,00 Beverly Hills, 90210** - s.; 19,55 Info ec.; 20,00 Ediția de seară; 20,30 Viața în direct; 22,00 Nașul; 23,45 Revizie tehnică

TV SPORT

6,55 TV Sport matinal cu Mihai și Nikos; 10,00 Rezumat Campionatul Spaniei -rel.; 10,30 NASCAR-rel.; 11,00 Fotbal: Meci din Campionatul Spaniei - rel.; 13,00 Fanatik-rel.; 15,00 Fotbal: Meci din Campionatul Angliei; 17,00 Hat-Trick; 18,30 Telesport; 19,00 Rezumat Campionatul Angliei; 20,00 Football, Football-rel.; 20,30 Cronica microbiștilor-talkshow; 22,30 Fotbal - Meci din Campionatul Franței; 0,00 Telesport

NAȚIONAL TV

8,15 Trimineața; **10,15 Război în mlaștină** - f. rel.; **12,00 Căsă-toriți pe viață** - s.; 13,00 Miezul problemei - rel.; 14,00 Teleshopping; **14,15 Cosby** - s., rel.; **15,05 Detectivi în Paradis** - s.; 15,55 Horoscop; **16,00 Trădată** - s.; 17,45 Horoscop; **18,00 www.rebeli.70** - s.; 18,20 Naționala de bere; 18,50 Știri; **20,00 Cosby** - s.; 21,00 Miezul problemei; **22,00 Ciclistul** - f. '99; 0,00 Știri; 0,30 Balada presei;1,00 Nopți albe (SMS, Chat)

REALITATEA

7,00 Jurnal; 7,45 Revista presei; 8,00 Jurnal TV; 10,15 Știrea de la ora 22 - rel.; 11,15 100%; 12,00 Jurnal TV; 13,15 În centrul atenției; 14,00 Jurnal TV; 14,45 Nașterea unei națiuni; 15,15 Realitatea medicală; 16,00 Jurnal TV; 17,15 Audiența în direct; 18,00 Jurnal TV; 18,45 Nașterea unei națiuni; 19,15 În centrul atenției; 20,15 100%; 22,00 Știrea de la ora 22; 23,00 Jurnal 23,45 Nașterea unei națiuni

PRO CINEMA

15,00 Smallville - s.; **16,00 Cei mai frumoși ani** - s.; **18,00 Samallville** - s.; **17,00 Spitalul de Urgență** - s.; **18,00 Smallville** - s.; **19,00 Cei mai frumoși ani** - s.; **20,00 Spitalul de urgență** - s.; **21,00 Viața la Casa Albă** - s.; **22,00 Clanul Soprano** - s.; **23,00 OZ - închisoarea federală** - s.; **0,00 Viața la Casa Albă** - s.; **1,00 Clanul Soprano** - s.; **2,00 OZ - închisoarea federală** - s., rel.; **3,00 Forța întunecată** -s.

Sâmbătă a fost prezentat

Candidatul P.U.R. la Primăria Nădlac

Sâmbătă, dinspre Nădlac a adiat un vânt PUR și simplu novator și inedit, odată cu lansarea oficială a candidatului Partidului Umanist din România pentru postul de primar și a celor 18 candidați de consilieri locali. Ineditul acțiunii a fost marcat de candidat însuși. Domnul Ladislau Vaș, primul candidat la Primăria din Nădlac și licențiat în științe politice și administrative, a reușit să umple sala de spectacole, nu doar cu speranțe ci mai degrabă cu certitudini de susținători.

Manifestarea a fost un succes mult prea mult dorit și pregătit. Că așa stau lucrurile o dovedesc opiniile celor 400 de participanți, dar și a celor care nu au fost de față și chiar a adversarilor politici, îngrijorați de proporțiile succesului marcat de P.U.R. Esența mesajului transmis a fost aceea că umaniștii, prin candidatura domnului Ladislau Vaș, doresc să introducă în administrația locală rigoarea, competența și unitatea. Oferta electorală este, în acest caz, pe măsura orizontului de așteptare al nădlăcanilor, iar mai binele lor se profilează odată cu o previzibilă victorie în alegeri a candidatului P.U.R.

Nici chiar lipsa curentului electric, „căzut" printr-o ciudată conjunctură chiar înainte de începerea întrunirii, nu i-a împiedicat pe umaniști să-și cultive izbânda. Se vorbea de o furtună care ar fi „tăiat lumina", iar unii localnici mucaliți chiar nu disociază această stranie pană de curent de un alt tip de „furtună" ce s-ar fi iscat chiar sâmbătă în sediile locale ale unor partide din Nădlac.

Se poate spune, așadar, că la Nădlac, Partidul Umanist din România este îndreptățit să spere că noul primar va fi domnul Ladislau Vaș.

Din discursul domnului Ladislau Vaș

Orientări umaniste pentru Primăria Nădlac

○ „Vremea conducerii după ureche trebuie să se termine la aceste alegeri. Nimic și nimeni nu poate înlocui elocința, spiritul științific și abilitățile practice atunci când țelul este performanța în muncă pentru binele obștii"

○ „Nu de muncă ne temem noi și nu lenea ne-a oropsit în unele vremuri, ci lipsa de șansă în a avea pe cineva care să ne pună în valoare truda și fapta."

○ „Peste toate însă, și mai mult decât toate, valoarea de căpătâi a mandatului meu va fi familia; familiile fiecăruia dintre noi, cu nevoile, aspirațiile și bucuriile ei."

○ „În mine, și prin mine, vă regăsiți slovaci, români și unguri în egală măsură. De la fiecare am binele și frumosul care ne-au ținut alături prin veacuri. Am plâns și râs laolaltă, biruit și răzbit umăr lângă umăr și împreună suntem sortiți să viețuim vreme multă de acum înainte."

○ „Am pasiunea celui care știe că va face ceea ce își propune și își propune ceea ce știe că poate face."

○ „Voi promova valori umaniste, dar voi fi în egală măsură de partea și alături de fiecare, indiferent de credința ori filiația lui politică."

○ „Vă promit: altruism, muncă, umanism, pricepere și mai binele familiilor noastre."

(4376817)

2004 este anul femeilor

Lia Ardelean, primarul de care au nevoie arădenii

Mai mult de jumătate din populația Aradului este reprezentată de femei, iar alegerile din vara acestui an ar putea însemna o șansă deosebită pentru ca acestea să poată conduce municipiul. Lia Ardelean, candidatul de primar din partea PUR, este persoana cea mai potrivită pentru funcția de edil-șef al municipiului, persoană la care femeile, mamele, gospodinele, vor putea găsi înțelegere și vor putea să ceară ajutor.

A lăsat modestia la o parte

Lia Ardelean a ezitat mult până să accepte candidatura la fotoliul de primar al Aradului. Cariera sa politică, începută în anul 1996, și continuată cu rezultate din ce în ce mai vizibile, membrii și simpatizanții Partidului Umanist, care i-au cerut să-i reprezinte, dorința de a schimba modul în care s-a făcut administrație de-a lungul anilor, au fost argumentele decisive. Toți cei care i-au solicitat să intre în competiția electorală și să lase modestia la o parte, au fost convinși de un singur lucru: „ESTE MOMENTUL CA ARADUL SĂ FIE CONDUS DE O FEMEIE!"

Seriozitate și putere de muncă

„Femeile obișnuiesc să se apuce de un lucru doar atunci când știu sigur că îl pot duce la bun sfârșit cu succes", obișnuiește aceasta să spună. Și faptele nu o contrazic. Lia Ardelean este o persoană realizată din toate punctele de vedere, de profesie ingineră, care a activat foarte mulți ani în domeniul ales. Revoluția și posibilitatea de a face afaceri a scos la iveală un spirit întreprinzător, iar seriozitatea și puterea de muncă nu au făcut altceva decât să contribuie la succesul afacerii începute. **„Într-un oarecare mod, am intrat, de-a lungul anilor, în casa arădenilor și am contribuit și eu la confortul și pacea caminului lor", spune candidatul de primar.**

Știința de a face bani

Pentru Lia Ardelean una dintre preocupările cele mai mari este legată de îmbunătățirea condiției materiale a oamenilor, și în special a femeilor. **„La mine vin foarte mulți oameni care mă roagă să îi ajut cu diverse probleme. De cele mai multe ori, ele sunt legate de dificultăți financiare. Este mare păcat că se ajunge la asemenea situații, când ar putea fi rezolvate extrem de ușor"**. Lia Ardelean este de părere că fiscalitatea excesivă, taxele și impozitele pe care le plătesc întreprinzătorii sunt unul dintre motivele pentru care se lucrează la negru, cu bani puțini pentru angajați. **„Dacă taxele și impozitele ar scădea, oamenii de afaceri ar crește investițiile și implicit s-ar crea noi locuri de muncă, mai bine plătite" spune Lia Ardelean.**

(4376817)

PNȚCD

OVIDIU MARIAN propune : MODERNIZAREA STRĂZILOR ȘI TROTUARELOR PRIORITATEA NR.1

După cum am mai prezentat și în conferințe de presă anterioare, PNȚCD și Ovidiu Marian sunt interesați de administrarea municipiului și gospodărirea corectă și eficientă a banului public.

Astfel am arătat alcătuirea cât mai eficientă a bugetului Consiliului Local. Totodată s-au prezentat variantele PNȚCD, în ceea ce privește salubrizarea municipiului, depunerea deșeurilor menajere și industriale, administrarea ștrandului Neptun, problema parcărilor din municipiu precum și alte probleme care interesează direct cetățenii .

Așteptăm, după cum am spus și cu alte ocazii, ca partidele arădene reprezentanții acestora **să-și prezinte programele de administrare al municipiului**.

Astăzi vă prezentăm problema drumurilor din municipiul Arad :

❑ **20 MILIARDE INVESTIȚI ÎN PAVELE = MODERNIZAREA TROTUARELOR ȘI STRĂZILOR DIN CARTIERUL ALFA**

Sau

❑ **ASFALTAREA STRĂZILOR DIN ZONA DE BLOCURI MICĂLACA**

Sau

❑ **MODERNIZAREA TROTUARELOR DIN PĂMÂNT DIN CARTIERUL GAI**

Sau

❑ **ASFALTAREA STRĂZILOR DIN CARTIERUL ARADUL NOU**

Considerăm că banii publici sunt risipiți în mod iresponsabil de executivul primăriei , urmărindu-se doar cosmetizarea străzilor înainte de alegeri .

Propunerea consilierilor PNȚCD la alcătuirea bugetului a fost pentru alocarea sumei de 50 miliarde, numai pentru repararea drumurilor și trotuarelor din cartiere. Suma alocată de executiv, 20 miliarde .

Programul de modernizare a drumurilor și trotuarelor din Arad propus de Ovidiu Marian, candidatul PNȚCD la Primaria Arad rezolvă în cei patru ani de mandat situația drumurilor și trotuarelor din pământ din municipiu.

(4127638)

VORBE, NU FAPTE

Primarul Popa a-ngropat și proiectul UTA

Sub Lupă

Vremelnicul primar Dorel Popa și-a făcut, de multe ori, un titlu de glorie din echipa de fotbal FC UTA. N-a scăpat un minut în a-și atribui merite pe care nu le are și, până la urmă, băgându-și mereu nasul printre lucrurile pe care nu le cunoștea, precum un conducător de tristă amintire al neamului nostru (și el atoateștiutor), a încurcat ițele în curtea „Bătrânei Doamne". Un club care a făcut cinste Aradului și care a adus bucurie în sufletele a zeci de mii de arădeni, de-a lungul celor aproape 60 de ani de existență. Vremelnicul nostru primar a încercat să-și facă imagine dintr-un simbol al municipiului Arad, formația de fotbal UTA, pe care, până la urmă, a reușit să o ducă de pe un loc fruntaș în divizia B, pe o poziție fără speranțe la promovare. Dorel Popa a uitat, probabil, că UTA este a arădenilor, din vremuri în care nici el, nici șeful său de partid nu erau pe lume. Dorel Popa uită că UTA nu este un as în mâneca politicienilor, ci un club fanion al Aradului de care trebuie să avem grijă cu toții.

Într-un moment în care UTA stătea mai mult decât bine în clasament, ocupând prima poziție în divizia B și având mari șanse de a reveni în elita fotbalului românesc, Dorel Popa s-a vârât ca musca-n lapte, aducând mari investitori de la București. Toată lumea știe cum i-a adus primarul de tristă amintire pe cei de la Locic și cum a forțat lucrurile pentru ca aceștia să preia clubul UTA. Deși se știa că există zeci de miliarde de lei datorii, tot de la investitori aduși de Dorel Popa, iar nici o firmă n-ar fi venit în aceste condiții, vremelnicul primar, intrat prematur în campanie electorală, a încercat din răsputeri să prindă trenul. S-a dus la București să-i convingă pe cei de la Locic, a promis marea cu sarea, iar până la urmă rezultatul s-a văzut: s-a distrus o oportunitate mare pentru UTA de a reveni în prima divizie. S-a adus un antrenor nou, cu o săptămână înainte de începerea returului, s-au adus jucători care nu aveau meciuri în picioare de ceva vreme, s-a forțat nota, iar eșecul n-a întârziat să apară: cu Dorel Popa în tribună, pe post de „suporter" șef, UTA a clacat cu 0-4, chiar în prima etapă, acasă, cu CFR Cluj. Să nu mai vorbim de acel 0-0 cu juniorii de la Baia Mare, care ne-a atras rușinea în fața cunoscătorilor de fotbal de la noi din țară. Așa s-a ratat promovarea în divizia A. Iar un mare merit pentru aceste fapte îl are vremelnicul primar Dorel Popa.

Acum, în al 12-lea ceas, primarul încearcă să dreagă busuiocul. Cică din vară vor veni, totuși, cei de la Locic. Poate să ia terenul din Micălaca, destinat ANL-ului pentru blocuri, că la fotbal e prea târziu să mai vină. A fost ratată o șansă unică, cu care UTA nu se va mai întâlni prea curând. S-au cheltuit miliarde de lei din bugetul local, pentru ca dintr-o dată, un biet primar să poată întoarce totul peste cap la o societate pe acțiuni cum e FC UTA. Se vede că primarul nostru face totul după cum îl taie capul. S-a văzut asta și atunci când Dorel Popa anunța senin că s-a bătut palma cu Locic, iar bieții conducători ai UTA-ei nici n-apucaseră să ajungă la București. Cu ce drept și-a permis Dorel Popa să ceară acționarilor de la UTA să renunțe în favoarea acestor investitori ? De ce a promis Dorel Popa o groază de lucruri, dacă a știut că nu poate transforma vorbele în fapte ? Cum va răspunde primarul în fața suporterilor, pentru ratarea promovării în divizia A ?

Sub Lupă

Vorbe, vorbe, vorbe. Asta face primarul în fiecare problemă a arădenilor, fie că e fotbal, ștrand, blocuri sau statuia celor 13 generali. Așa vorbește primarul nostru și despre nocturna de la UTA, pe care ne-a promis-o de vreo doi ani și care nu e gata nici acum. Vreme de doi ani n-a fost timp nici măcar pentru începerea lucrărilor.

Se văd de departe faptele primarului Dorel Popa. Acolo unde pune mâna se anunță vreme rea. Dorel Popa vorbește mult și face puțin. Iar când face, vezi cazul UTA, e vai de cei care au parte de această facere.

Consilier municipal PNL,
Gavril Popescu

(4376843)

Viorel Popina, candidatul PUR la Primăria Lipovei, susține

„Sunt sigur că pot readuce Lipova acolo unde îi este locul. În frunte!”

Vineri, în sala mare a Primăriei Lipova, Partidul Umanist și-a lansat candidatul pentru fotoliul de primar și a nominalizat persoanele propuse pentru funcțiile de consilieri. În prezența președintei filialei județene PUR, Lia Ardelean și a celorlalți membri ai conducerii umaniste, în fața unei săli arhipline, colonelul în rezervă Viorel Popina și-a anunțat candidatura la Primăria Lipovei. În discursul susținut în fața celor prezenți, Viorel Popina nu s-a lansat în promisiuni ale unor viitoare realizări mărețe. A spus pe scurt ceea ce-și propune, rezumând totul într-o frază: „Alegeți-mă primar și cu siguranță că Lipova va deveni orașul pe care ni-l dorim cu toții!”.
În final, datorită faptului că, din informațiile pe care le deținem, umanistul Viorel Popina este principalul favorit la câștigarea fotoliului de primar, ziarul „Adevărul” i-a solicitat acestuia un interviu, pe care ni l-a acordat cu amabilitate.

– Domnule Popina, ați spus că vreți să schimbați fața orașului Lipova. O puteți face?

– Fac parte din echipa Partidului Umanist, filiala Lipova. Eu vă pot spune că nu vom bate pasul pe loc ca în cei 14 ani când executivul s-a ocupat de gospodărirea orașului. Lipova trebuie să renască, după ce atâția ani a bătut pasul pe loc, fiind motiv de batjocură pentru locuitori din alte orașe, cu conduceri administrative mai înțelepte și mai domice de muncă. Și chiar și pentru noi, cei care locuim aici. De aceea, mi-am lansat astăzi candidatura. Pentru că știu ce pot face.

– Cum credeți că va fi lupta electorală din acest an?

– O văd ca pe o luptă acerbă și nu va fi ușor pentru niciunul dintre candidați. Nu cunosc numărul lor, dar sper totuși ca fiecare să lupte cinstit. Nu ca în anul 2000.

– În ce sens?

– În 2000, la una dintre secțiile de votare, mai precis numărul 6, președinta secției de voatre a modificat rezultatele în favoarea PD-ului. În primul rând, eu am avut de pierdut în urma acestui act, pentru că eram al treilea și doar câteva zeci de voturi mi-au lipsit pentru a intra în turul doi. Dar am trecut peste asta și sper, semnale sunt!, că în acest an nu se va mai întâmpla așa ceva.

– Deci, credeți că puteți ajunge primar?

– Păi cum să nu cred. Altfel ce rost avea să-mi depun candidatura? Nu vedeți cum arată Lipova. Nu s-a făcut nimic în acești ani. Vă dau un exemplu trist: la o populație de 12.000 de locuitori, în anul 1989 existau 6529 locuri de muncă, iar astăzi mai sunt doar aproximativ 1300 de locuri, acestea fiind ocupate în majoritate de femei. Din această cauză tinerii din Lipova pleacă spre alte orașe.

– Bine, dar și dumneavoastră ați fost consilier al orașului în acest mandat...

– Da. Primarul ar putea spune asta. M-ar putea acuza. Însă dumnealui n-a venit cu nimic - mă refer la proiecte valoroase - să ne propună și noi să nu-l lăsăm. Revenind la calitatea de consilier pe care o dețin, trebuie să vă spun că mi-am făcut treaba. Sunt liniștit din acest punct de vedere. Întrebați-i pe locuitorii din Lipova și o să puteți aprecia mult mai bine ce părere au despre activitatea pe care am depus-o eu.

– Am constatat că vă interesează problema tinerilor. Ce oferă administrația locală tinerilor din Lipova?

– Pentru ei nimic. În afară de baruri de noapte, cu jocuri mecanice și biliard. O singură discotecă. Acțiunile la care pot participa sunt balurile bobocilor, de două ori pe an. Câțiva fac sport, dar sunt foarte puțini. S-a desființat pepiniera sportivă și rezultatele, în ghilimele, sunt pe măsură. Viața sportivă din Lipova a stagnat. Câțiva fac sport prin garaje și pivnițe insalubre. Excepție fac cele 10-12 fete din echipa de volei. Ce să mai spunem de săli de sport! Unica sală, aceea din Casa de Cultură, în care se practica gimnastica, este depozit de oale de aproape opt ani. Cultura? Nimic. Casa de Cultură merge înainte spre demolare, este abandonată și are un aspect dezolant, atât în interior cât și la exterior. Aici nu au mai poposit artiști de teatru de prestigiu, dar nici orchestre de muzică ușoară, populară sau simfonică. Inclusiv actualul primar cântă pe la televiziuni...

– Ați fost acuzat că o să faceți militărie dacă ajungeți primar. Ce poate face un militar de carieră pentru un oraș ca Lipova?

– Educația primită în familie și în armată nu se pierd niciodată în viață. Muncesc și astăzi foarte mult, am încredere în oameni și, așa cum am mai spus, vreau să fac ceva pentru acest oraș. Trebuie să vă spun că, la un moment dat, în cariera mea militară, am fost mutat la Cluj. M-am întors. Am fost mutat la Arad. Iar m-am întors. De ce?, probabil că o să mă întrebați, știut fiind faptul că toți militarii își doreau garnizoane mari. Vă răspund: pentru că Lipova este leagănul tinereții mele, în acest oraș m-am format ca cetățean. Și cred că știu să apreciez locurile și, mai ales, oamenii. Că vreau să militarizez Primăria Lipova?!... Puțină ordine niciodată nu strică. Nu numai pentru oamenii din Primărie, ci pentru toți locuitorii. Lucru care e valabil, începând chiar de la primar. Ceea ce, în acest moment, nu prea se întâmplă. Și nici nu s-a întâmplat până acum.

– Ați intrat în politică, la început în PRM. Acum sunteți la PUR. Nu vă pare rău că ați plecat, după ce ați obținut un procent mare în 2000?

– Nu. Categoric nu-mi pare rău și nici nu regret pașii pe care i-am făcut. Am muncit cu bună credință. Eu nu am suportat minciuna, impostura și nici ticăloșia practicată de vârful PRM-ului județean de atunci.

– Deci, acum propuneți un program umanist pentru Lipova?

– Evident. În Lipova sunt multe de făcut. Programul meu a fost făcut chiar de lipovani, în cei patru ani în care am fost un atent observator. Lipova nu are aspectul pe care-l merită. Am experiența necesară pentru a schimba aceste lucruri. Am lucrat în trei unități militare. Două le-am ridicat pe locul I și una pe locul II în MApN. Lucrez și eu, dar știu să-i pun și pe ceilalți să lucreze, în așa fel încât fiecare să fie mulțumit de ceea ce a făcut. Competența și valoarea trebuie să-și spună cuvântul. Tinerii vor pune în aplicare acest program. Asta pentru că mai există tineri licențiați, cu putere de muncă și dorință de afirmare, care n-au plecat din Lipova.

– Deci vă bazați și pe tineri la vot?

– Nu numai pe tineri. Pe toți cei cu drept de vot, indiferent de credință și etnie, de profesie și pregătire intelectuală. Pe maturitatea politică a cetățenilor care țin la orașul lor. Pe sprijinul moral al colegilor mei din PUR, la nivel județean și național. Și nu în ultimul rând, mă bazez pe faptul că încă înainte de a-mi lansa candidatura, un sondaj comandat de actuala putere mă indica pe primul loc, cu 30 la sută din opțiunile electoratului. Acest scor m-a încurajat, însemnând că oamenii într-adevăr văd în mine omul capabil să repună Lipova acolo unde îi este locul.

– Sunteți un om realizat din punct de vedere material. Credeți că acest lucru reprezintă un avantaj?

– Normal. Nu mă poate acuza nimeni că aș urmări ciubucuri. Sunt, într-adevăr, un om realizat. Acum mă ocup cu agricultura, zootehnia, apicultura. Însă, o mare parte a timpului meu o dedic studiului. Am făcut un pariu cu fiica mea, așa că suntem colegi. Adică studenți. Ea la Politehnică, eu la Științe Politice. Foștii colegi și actuali prieteni se miră că am intrat în politică, pentru că știu că eram veșnicul absent de la pregătirea politică obligatorie de pe vremuri.

– Fiind realizat din punct de vedere material, ați ajutat și pe alții?

– Pe foarte mulți. N-am refuzat pe nimeni care mi-a cerut ajutorul. Iar acum ajut și clubul sportiv Șoimii Lipova. Aici lucrurile merg greu, foarte greu chiar, dar le mulțumesc și altora care au înțeles că sportul face ca Lipova să fie și mai cunoscută. Am ajutat, timp de patru ani, grădinițe, cămine, biserici și persoane neajutorate, numai că nu mi-a plăcut să fac un spectacol, așa cum fac unii, din donațiile mele. Consider că dacă dăruiești ceva, nu trebuie să te fălești, ca să nu se simtă umilit cel ajutat.

– Probabil că adversarii dumneavoastră vor încerca să vă atace invocând vârsta pe care o aveți. Cum o să reacționați?

– Copilării. Nu comentez așa ceva. Fiecare are propriul său nivel de inteligență, peste care nu poate sări. Adică, să devină din deștept, mai deștept. Eu știu însă altceva. În iunie voi împlini 44 de ani de când am călcat prima dată în Lipova. Nu este o coincidență. Este un semnal. Urmăriți alegerile din iunie și o să vă convingeți de ce.

P. Alexandru

(4376817)

Eseu despre oameni și instituții

Analiza obiectivă a societății actuale românești evidențiază câteva elemente ce țin de reconstrucția unei mentalități puternic impregnată de „popasul” ei comunist. *Momentul 89* a angajat o ruptură și un început al racordării la un nou tip social. Au trecut de atunci atâția ani, fără ca actuala generație să înțeleagă și să asimileze noile norme și valori sociale. Comportamentele contradictorii ale indivizilor derivă din lipsa unor modele democratice suficient de clare și prea puțin cristalizate. De aici, resentimente, regrete, confuzii și inadaptări.

Cu excepția elevilor, majoritatea populației s-a născut și a trăit în comunism, având în biografii repere/modele hibride și „reziduuri” totalitariste. O astfel de generație are „obligația” de a realiza o societate democratică, înlocuirea instituțiilor vechi (puternic birocratizate) cu altele noi. Dar **înființarea unor instituții democratice nu asigură și o viață democratică**. Asumarea noii realități nu cuprinde doar un program, o structură administrativă, ci determină un mod de viață. Dacă instituțiile s-au democratizat nu înseamnă că s-a democratizat și societatea. Din păcate, atât în funcționarea actualelor instituții cât și în comportamentul persoanelor (care deservesc sau sunt servite de acestea) persistă atitudini și mentalități paternaliste, clientelare, de tip totalitarist.

E dificil să ne închipuim că persoane publice cu o biografie adânc nedemocratică pot fi agenți ai schimbării, chiar dacă asemenea atitudini sunt întreținute de declarații. Democratizarea este adeseori înțeleasă ca schimbare de tip instituțional. Dar **oamenii?** Ei au nevoie de timp să se transforme, să fie capabili să realcătuiască viața în spiritul noului umanism.

Oamenii s-au iluzionat la schimbările democratice, sperând că bunătatea apuseană se impune *sine die* în mediul românesc. Inhibați de inițiative economice, cu temă de nesiguranță și efecte perverse, mare parte a populației nu știe să se angajeze în proiecte, nu manifestă dinamism și implicare. E o cutumă comunistă, a unei epoci în care viitorul nu era decât o repetiție a prezentului. Toate erau dirijate și monitorizate, inclusiv viața familială.

Există o categorie ciudată în mediul românesc, a oamenilor de afaceri prosperi și curajoși. Cu vechi dorințe reprimate, ei „ard vreme”, se angajează în proiecte importante, realizându-le prin orice mijloace, legale sau ilegale. Aceștia sunt invidiați, chiar și pentru că există o diferență între capacitățile lor intelectuale confirmate de diplome și capacitățile lor acționale. Unii se întreabă ce școală are cutare, deși „afacerea” sa nu e consecința „învățării în școală”, ci a calităților personale. Pleașca unora care au știut să profite de împărțirea „tortului” aflat în proprietatea statului derivă tot dintr-o asemenea inteligență financiară. Un lucru e cert: instituțiile democratice nu funcționează optim aservite de oameni care au avut modele totalitariste.

Exercițiul social și deprinderea rolurilor profesionale sunt consecința unei „ucenicii” pe lângă repere (pozitive sau negative). Experiențele umane se transferă de la o generație la alta și se corectează prin adaptare. Avem instituții democratice, dar oamenii care le animă n-au reușit să se scuture de vechile mentalități. Statul nu mai controlează toate cele, funcțiile sale sunt clar delimitate. Autoritatea s-a diluat, fărâmițându-se până la nivelul individului. Ne aflăm în anticamera mentalităților democratice. Ușile din noi se vor deschide când se va gândi cu alte măsuri, când se vor împărtăși alte valori, când se va înțelege că democrația este deopotrivă un drept și o obligație. Pentru aceasta, e nevoie de uitare, de golirea propriei deveniri și mobilarea ei cu noi comportamente.

A. Ilica

Emil Constantinescu este așteptat la Arad

Tiberiu Ladislau, vicepreședinte al Acțiunii Populare, la nivel național, l-a prezentat în cadrul conferinței de presă de ieri pe candidatul la Primăria Aradului în persoana lui Ștefan Rabotka. În opinia vicepreședintelui AP, **„Primăria Arad va fi câștigată de candidatul nostru deoarece are o experiență bună în administrație”.**

În altă ordine de idei, în data de 14 mai a.c., va fi prezent la Arad, fostul președinte al României, Emil Constantinescu, alături de care se va afla liderii Acțiunii Populare, adică Vlad Roșca și Vasile Lupu.

Daniel Albu

Precizări privind declararea averilor de către candidații în alegerile locale

Textul Ordonanței de Urgență a Guvernului privind obligativitatea declarării averilor de către candidații în alegerile locale se referă la creșterea transparenței în exercitarea demnităților publice și a funcțiilor publice, transparență care trebuie să se aplice și în cazul candidaților, în vederea asigurării transparenței încă din perioada campaniei electorale, precizează un comunicat dat publicității ieri de purtătorul de cuvânt al Guvernului.

Referitor la acuzațiile Alianței PNL-PD, sursa citată subliniază că extinderea aplicării declarațiilor de avere și în cazul candidaților înscriși în cursa electorală pentru alegerile locale din 6 iunie asigură o corectă informare a alegătorilor în ceea ce privește persoanele care, odată cu depunerea candidaturilor, își asumă o calitate publică.

Textul ordonanței nu se referă la documentele necesare depunerii candidaturii (ex: cazier) după cum eronat afirmă liderul campaniei electorale a PD, Cozmin Gușă, dovedind desăvârșire în ignorarea legislației anterioare în materie. În cazul candidaților pentru funcțiile de consilier județean, local sau primar, declarațiile de avere se publică pe paginile de Internet ale Consiliilor județene, în termen de 3 zile de la data depunerii candidaturii, precizează comunicatul menționat.

Declarația de avere a candidaților nu este un document necesar depunerii candidaturii, după cum dezinformează domnul Cozmin Gușă, ci un instrument de promovare publică a transparenței, onestității și corectitudinii, afirmă sursa citată.

Declarația de avere este un sprijin în favoarea informării cetățenilor, un instrument pe care Guvernul României l-a promovat cu responsabilitate și consecvență. Membrii opoziției se descalifică singuri când confundă sinceritatea și onestitatea datorate alegătorului cu "chestiuni formale", demonstrând astfel că transparența îi incomodează vizibil, conchide comunicatul transmis de purtătorul de cuvânt al Guvernului.

Ecouri ● Ecouri ● Ecouri

De la Parcul Reconcilierii cetire

O „iudă” cu replică

În momentul când primarul Dorel Popa a urcat la microfon pentru a-și ține discursul (liber), grupul de presiune român alcătuit din vreo zece persoane a început să strige: **„Iuda! Iuda! Trădătorule! Trădătorule!”** Ca de obicei pe fază, „iuda” a replicat: **„Le-aș dori românilor să aibă mereu trădători ca mine”**. Evident, la o asemenea replică s-a aplaudat, iar grupul de presiune și-a pierdut din avânt și a lăsat-o mai moale.

Un prim-ministru laș

Adrian Năstase, premierul României, nu a avut curajul să vină la Arad la inaugurarea Parcului Reconcilierii. Și i-a lăsat pe oficialii arădeni să suporte huiduielile celor care nu au fost de acord cu reamplasarea Statuii Libertății. Deși, în mod normal, protocolul zice că, în asemenea ocazii, nivelul de reprezentare trebuie să fie similar: la prim-ministru trebuie să răspundă tot prim-ministru. Numai că Năstase al nostru vrea să fie numai cu foloasele (susținerea UDMR la guvernare), nu și cu ponoasele (a se înțelege huiduielile și nemulțumirea unor români). Gestul premierului Năstase se numește simplu: lașitate. Indiferent de pretextele invocate.

Nici măcar scandal nu știm să facem!

Grupul de presiune despre care scriam mai sus a fost format din circa zece persoane. Persoane care s-au străduit, în limita numărului redus, să facă față, să recunoaștem, unei situații excepționale. Și anume să faci scandal, când momentul era unul înălțător - fie el al părții maghiare. Pentru că nu se poate spune același lucru despre partea română care, în fața unui moment deosebit - am numit statuia maghiarilor - , a prezentat o machetă de monument din carton și pânză agățate pe fier cornier.

Cei zece s-au străduit din răsputeri să facă față momentului, numai că unde-s zece nu-i putere și „dușmanul sporește”. Microfonul cu stațiile aferente puternice, le-a cam luat piuitul căuzașilor care strigau din răsputeri. Scandalul pe care voiau să-l facă cei câțiva (puțini) care s-au încumetat să protesteze a stârnit ceva rumoare la început, dar cu timpul, având o slabă reprezentare a fost ignorat, devenind insignifiant.

Foto: V. Musca

Nici măcar scandal nu știm să facem!

Academicianul și istoria lui

Ministrul Culturii, acad. Răzvan Theodorescu s-a străduit să ne convingă că cei 13 generali n-ar fi luptat prin zonă, mai exact că nu au luptat în Transilvania. Doar puțin pe la Șiria au combătut cei 13. Din câte știm cu toții, Șiria se află în România și știința istoricească a academicianului ministru lasă de dorit. Același academician care acum vreo câteva luni spunea că monumentul maghiarilor este „caduc” din punct de vedere artistic (?!!?) și se pronunța hotărât împotriva reamplasării monumentului, urcat duminică la tribună și-a schimbat cu 180 de grade optica asupra reamplasării statuii, căutând pretexte pentru reamplasare și invocând scuze față de români pe tema reamplasării. Pentru că și din partea PSD, ministrul Culturii a pledat de la jenant spre penibil.

O bilă albă pentru Nicolae Gudiu

La un moment dat, zelul polițiștilor care îi împiedicau pe fotoreporteri să-și facă datoria m-a cam supărat și l-am interpelat pe șeful Poliției arădene, Nicolae Gudiu, spunându-i să-i lase pe oameni să-și facă meseria. Stresat și tracasat de răspunderea pe care o avea pentru bunul mers al evenimentului, N. Gudiu s-a cam enervat și a urmat o discuție mai aprinsă. După câteva minute, șeful Poliției arădene a venit și și-a cerut scuze, motivând atitudinea prin stresul la care a fost supus în ultima săptămână cu evenimentul reamplasării. I-am răspuns că îl înțeleg și i-am întins mâna prietenește. Să fiu sincer, gestul lui N. Gudiu m-a impresionat și-i spun și pe această cale că și-a câștigat un susținător. Scriam mai deunăzi că nu am auzit până acuma pe cineva - și mă refer la personalități, la oameni care au puterea în mână - care să recunoască și să spună că a greșit. Cu atât mai mult este de apreciat gestul lui N. Gudiu care, deși înalt, a mai crescut cu câțiva centimetri în ochii mei. Poliția arădeană are în frunte un om care merită tot respectul.

Elevii salvează ce mai era de salvat

Sper că pentru toți cei prezenți duminică în Piața Pompierilor a fost clar că s-a celebrat Statuia Libertății, iar nu macheta viitorului monument românesc. Cu toate acestea, n-ar fi stricat ca și amărâtului nostru arc de triumf să i se dea o mai mare importanță. La sfârșitul festivităților, monumentul românesc a primit și el câteva coroane și buchete de flori, grație mai ales elevilor conduși de Zoea Rotaru, Simona Stieger și alți câțiva profesori arădeni. În timp ce Statuia Libertății a fost copleșită cu flori, iar rândul celor care așteptau să ducă flori la statuie nu se mai termina.

Cine or fi plângăcioșii?

Zoltan Lovas este un bun actor. Și recită bine. Ca și duminică, dealtfel. Ce n-am înțeles eu a fost faptul că în timp ce recita din Coșbuc, unde se amintea de lașitate și de fricoși, mereu se uita la grupul de presiune format din N. Ieran, Doru Bogdan, Lorin Fortuna (din Timișoara) ș.a. și mereu le făcea cu degetul acestora. Dar despre aceștia numai că au fost lași nu se poate spune. Și nici măcar plângăcioși. Ce-o fi avut Zoltan Lovas cu oamenii aceia și de ce s-o fi răstit la ei?

I. Iercan

Pactul politic al Statuii celor 13 generali

Adrian CIOROIANU

După ani întregi de negocieri fracturate în diferite momente, iată că la sfârșitul săptămânii trecute s-a consumat evenimentul care, pe drept cuvânt, a suscitat atenția legitimă a comunității arădene: dezvelirea, în Parcul Reconcilierii, a Statuii celor 13 generali maghiari, alături de o machetă a unui Arc de Triumf dedicat momentului istoric 1848. Așa cum era, probabil, de așteptat, evenimentul de la Arad nu a fost tocmai liniștit: un grup format din câteva zeci de persoane, agitând steaguri românești, au protestat strigând "rușine - rușine" și "trădătorii". Primul ministru maghiar, dl Peter Medgyessy, șeful Delegației Comisiei Europene în România, dl Jonathan Scheele, și mai ales dl ministru al Culturii Răzvan Theodorescu au fost neplăcut surprinși de întâmplare - ceea ce era, iarăși, de așteptat.

Ce cred că ar trebui să înțeleagă arădeanul din acest eveniment consumat duminica trecută?

Primul lucru de înțeles este acela că evenimentul nu a avut nicidecum un caracter istoric etc., ci a fost unul pur politic. Și guvernul Medgyessy și guvernul român aveau nevoie de așa ceva: guvernul

La drept vorbind

maghiar pentru a arăta că, deși e unul socialist, este atent la dorințele maghiarilor din afara Ungariei și că adversarul politic de dreapta (partidul dlui Viktor Orban) nu este singurul care se luptă pentru aceștia; iar guvernul Năstase, pentru a arăta că este dedicat ideii de reconciliere în spirit european, după modelul apropierii franco-germane. În plus, să nu uităm că reamplasarea acestei statui la Arad a fost și una dintre cerințele formațiunii politice UDMR, impuse guvernului PSD pe care-l susține în acest moment. Astfel încât dacă vom afla că la Cluj candidatul PSD pentru Primărie va fi susținut și de UDMR, trebuie știut că acest pact are legătură și cu evenimentul de duminică, de la Arad.

Al doilea lucru de înțeles este acela că episodul arădean a fost doar unul dintr-o serie de două: cu o zi înainte de dezvelirea Statuii generalilor, în capitala Ungariei ministrul Geoană a dezvelit o placă în memoria omului politic român Emanoil Gojdu - cel care a lăsat moștenire patrimoniul unei fundații, patrimoniu a cărui soartă este încă în negociere între Budapesta și București. A fost, așadar, un fel de schimb: Statuia generalilor contra patrimoniul Gojdu.

Și totuși, evenimentul a fost pregătit deficitar, fără o discuție lămuritoare cu societatea civilă din Arad și din țară. După cum se știe, între istorici părerile sunt mai nuanțate: statuia celor 13 generali a fost la origine, totodată, și o statuie a "Ungariei milenare", ridicată la Arad la sfârșitul secolului XIX (când se împlineau o mie de ani de la venirea maghiarilor în Transilvania) și dată jos la mijlocul anilor '20 ai secolului trecut, în timpul guvernului Ionel Brătianu, tocmai pentru evitarea tensiunilor între maghiarii care aduceau aici flori și românii care depuneau la picioarele ei lucruri mai neplăcut mirositoare. Este ceea ce știa și premierul Adrian Năstase - drept care nu a fost prezent, guvernul român fiind reprezentat, cum spuneam, de ministrul Theodorescu.

Reconcilierea româno-maghiară este o necesitate istorică și nu cred că există vreun arădean de bună credință care să conteste acest lucru. Dar - și aceasta trebuie să fie lecția evenimentului de duminică - opinia publică trebuie lămurită prin discuții serioase și aplicate. Dacă politicul are pretenția de a rezolva totul și fără a spune limpede ce vrea să facă, riscăm să ne întoarcem de unde am plecat - pierzând reconcilierea pe drum.

Cetățeanul - între demagogie și impostură

(Urmare din pagina 1)

Ei sunt singurii capabili să asigure viitorul României, ca prieteni de nădejde ai americanilor. Folosesc toate relațiile pe care le au în scursorile pestilențiale ale societății americane, pentru a ni le prezenta ca potențiali investitori, ca oameni de care depinde bunăstarea noastră. Mai mult, pentru disimulare, își caută organizații creștine de tot felul, orientându-se în funcție și de necazurile oamenilor. Astfel, sunt creștini reformiști, creștini de ziua a opta, creștini dizidenți, creștini în multe altele. Ei, de fapt, sunt escroci ordinari, care nu se sfiesc să facă contract cu Dumnezeu pentru a fi aleși la masa bucatelor. Sunt mafioți, cu relații în lumea obscură a subteranității, ca să nu spunem interlopă, cu bani neimpozabili pe care-i încasează pentru a-i cumpăra pe șefii politici sau organele de control ale statului, care devin complici în lumea corupătorilor. Pentru ei nu este nimic sfânt din lucrurile acceptate, dar au sfânt un simbol statornic pe care îl slujesc cu frenezie, inclusiv în casele de rugăciuni. Acest vechi, dar mereu nou în lumea escrocilor este măria sa banul.

În fața unei asemenea amețitoare și extraordinare campanii desfășurate de acești indivizi, omul obișnuit este derutat. Nu știe ce să facă, pe cine să susțină, dat fiind formidabilul arsenal de influență folosit de acești cumpărători de conștiințe.

Cu cât arsenalul demagogic este mai puternic, cu atât mai mult alegătorul trebuie să se păzească de cei care îl folosesc.

Nicu Ieran se simte intimidat de Putere

Cunoscutul revoluționar Nicu Ieran a protestat cu privire la faptul că atât el cât și Mișcarea Europeană al cărui președinte interimar este, au fost intimidați de partidele politice, de forțele de ordine în relatarea **„adevărului despre Statuia celo 13 Generali”**. **„Mișcarea Europeană se simte profund jignită față de actuala Putere, și aici mă refer la PSD, UDMR, Poliția română pentru felul cum s-au comportat cu noi. Nu suntem vandali, criminali sau rasiști, ci simpli patrioți români”**, a declarat Nicu Ieran. Acțiunile de protest care a avut loc în ultima perioadă, cu precădere sâmbătă, când a fost inaugurată controversata statuie, au fost și acestea justificate de președintele interimar: **„Nu am atacat pe nimeni, dar izolarea adevărului nu poate fi ignorată. Am protestat pașnic prin cuvinte ca Iuda, trădător, rușine, demnitate și onoare”**. De asemenea, Ieran a ținut să precizeze: **„Vă spunem simplu, românește, că opinca românului va fi pusă pe statuie”**.

Anca Șumălan

Precizare

Dintr-o eroare care ne aparține în situația privind sediile birourilor electorale de circumscripție, publicată în ziarul dvs. în pag. 12, din data de 23 aprilie 2004, lipsește circumscripția electorală nr. 51 Pleșcuța.

Ca atare, facem cuvenita corectură, precizând că Biroul electoral de circumscripție nr. 51 Pleșcuța, funcționează în sediul Primăriei, nr. 82, telefonul de contact fiind 318.065.

Prefect, Vasile Dan Ungureanu

URR și-a desemnat consilierii municipali

Reprezentanții Uniunii pentru Reconstrucția României (URR) și-au desemnat sâmbătă în cadrul Adunării Generale a Membrilor, candidații pentru Consiliul Local Municipal. Cu ocazia acestei întruniri, membrii prezenți au validat o listă de 29 de candidați care va fi depusă la Biroul Electoral Municipal. Primele locuri au fost ocupate după cum urmează: Claudiu Cristea (candidatul URR la Primăria Aradului), Marcel Chișcan, Cosmin Galu, Bucur Milancovici, Titus Munteanu, Florin Covalciuc, Petru Tiurbe. **„Ne prezentăm în fața arădenilor cu o listă tânără, dar, în același timp, formată din oameni competenți. Este echilibrată din punct de vedere a profesiilor, și, cel mai important, formată din oameni care iubesc Aradul și sunt deciși să-i ofere o construcție durabilă”**, a declarat Claudiu Cristea, președintele URR Arad.

Anca Șumălan

76,4% din profitul net al SIF Banat-Crișana - dividende pentru acționari

(Urmare din pagina 1)

Președintele SIF Banat-Crișana, Ioan Cuzman, a anunțat că societatea a obținut anul trecut un profit net de 344,8 miliarde de lei, mai mare cu 15 procente decât cel din 2002. 76,4% din această sumă va fi distribuită acționarilor societății, sub formă de dividende. Dividendul brut pe acțiune este 480 de lei, în creștere cu 20% față de cel din 2002.

Conducerea SIF B-C apreciază că acțiunea de distribuire a dividendelor va începe în circa o lună și jumătate. Modalitatea de distribuire e aceeași ca în anii anteriori, adică acționarii cu mai puțin de 100 de acțiuni își pot ridica dividendele de la sediul societății, cei care au până în 5000 de acțiuni - prin mandat poștal, iar cei care dețin mai mult

de 5000 de acțiuni pot opta pentru a primi contravaloarea dividendelor în conturi personale.

„Eu apreciez că activitatea SIF Banat-Crișana pe 2003 a fost bună, iar în perspectivă s-ar putea să obținem rezultate și mai bune. Prin aprecierea cursului titlurilor SIF, averea acționarilor a crescut pe parcursul anului 2003 cu 40,98%. Pentru 2004 ne propunem să ne restructurăm portofoliul astfel încât să avem sub 500 de societăți. Avem probleme la unele societăți din anumite ramuri ale economiei, cum ar fi agricultura. Noroc că nu avem participări foarte consistente în agricultură", a spus Cuzman.

Președintele SIF B-C a mai menționat că investițiile din ramura hotelieră începute în cursul anului trecut vor continua și în acest an.

Asistența medico-socială, modelul englezesc

Doi reprezentanți ai Consiliului Metropolitan Kirklees au venit, ieri, în Arad, la invitația Direcției de Dezvoltare și Asistență Comunitară. Paul Johnson și Pat Anderson vor rămâne o săptămână pe meleagurile noastre, timp în care au programate o serie de vizite și întruniri. Se vor vizita Complexul social multicultural, Centrul de îngrijire și asistență, Complexul social din Vlaicu, centre de zi pentru vârstnici, Adăpostul de noapte etc. **„Cei doi englezi militează pentru «aducerea împreună» a serviciilor de sănătate și a celor sociale, pentru întărirea colaborării între toate agențiile care furnizează asistență medicală și socială, toate acestea în interesul pesoanelor care au nevoie de astfel de servicii"** - precizează **Etelka Nagy**, director al Direcției de Dezvoltare și Asistență Comunitară Arad. DDAC colaborează de mai bine de șapte ani cu Consiliul Metropolitan Kirklees, în domeniul asistenței sociale. Este vorba de un transfer de experiență de la ei la noi. Vizita celor doi englezi reprezintă a treia fază a unui proiect comun, finanțat de Agenția Guvernamentală a Regatului Unit al Marii Britanii pentru finanțarea colaborării externe.

D. Duțu

Noi achiziții la Biblioteca Județeană

Andrei Pleșu - Despre îngeri, București, Editura „Humanitas" 2003

Rodul unei cercetări și raportări la acest proiect de aproximativ zece ani, lucrarea „Despre îngeri" se naște ca o eliberare de obsesia îngerilor, ca „singur reper de normalitate" (Andrei Pleșu).

Cartea conține două părți: o introducere în angeologie structurată pe marile problematici ale domeniului: Farmecul luminilor intermediare; Îngerii și imaginarul; Îngerul de lângă om; păzitorul ceresc; Omul de lângă înger: călugărul; Îngerii, muzica lumii și națiunile.

Introducerea „păstrează tonul didactic", adresarea spre cititor este directă „cordială", provocator-descriptivă". Pentru conceperea primei părți s-au folosit notele universitare de curs ale autorului.

Partea a doua a cărții este scrisă într-un ton mai sobru, temele din prima parte se adâncesc și se diversifică, câștigând teren analiticul. După spusele autorului „m-am străduit să redau angeologiei demnitatea culturală și relieful existențial pe care cred că le merită".

Ruxandra Cesereanu - Imaginarul violent al românilor, București, Editura „Humanitas", 2003

Eseul de față, așa cum arată autoarea lui, este o „scanare a mentalului românesc la nivelul imaginarului lingvistic violent". Din această cauză el pornește de la un autor - cheie pentru noi românii și anume Mihai Eminescu și publicistica sa la „Timpul", și se încheie cu analiza scrisorilor de amenințare primite de o personalitate culturală cu anvergură politică în postcomunismul românesc, Ana Blandiana. Între acești doi poli, Ruxandra Cesereanu abordează imaginarul lingvistic violent al altor doi scritori - cheie; este vorba de Caragiale și Arghezi publiciști.

Lucrarea se adresează nu numai cititorilor avizat de subiectul propus de autoarea lui, cât și tuturor celor interesați de a intra în „imaginarul violent al românilor".

Eugéne Ionescu - Teatru, Vol. I, II, III (Vol. I: Cântăreața cheală, Lecția; Vol. II: Iacques, Viitorul e în ouă, Scaunele; Vol. III: Victimele datoriei, Amedeu, Tabliul), București, Editura „Humanitas", 2003

Anul acesta, când se împlinesc 95 de ani de la nașterea lui Eugéne Ionesco și zece ani de la moartea sa, Editura „Humanitas" din București scoate de sub tipar, spre bucuria cititorului iubitor de carte și de teatru în același timp, trei volume din opera cunoscutului dramaturg: Teatru, vol. I, II și III. Aceste lucrări pot fi găsite din acest an pe rafturile Bibliotecii Județene „A.D. Xenopol" Arad, alături de alte lucrări ale lui Eugéne Ionesco: LE ROI SE MEURT; ANTIDOTURI; ÎNTRE VIAȚĂ ȘI VIS; PREZENT TRECUT, TRECUT PREZENT, SETEA ȘI FOAMEA.

Să dăm, dar să și pretindem

Accente

Duminică, la Arad, se inaugura Parcul Reconcilierii și etnia maghiară, în frunte cu premierul Ungariei, Medgyesi Péter, jubila pentru că și-a văzut visul împlinit - „Statuia Libertății" a fost reamplasată! Simultan, la Budapesta, într-o atmosferă foarte modestă, ministrul de Externe al României, Mircea Geoană, dezvela o la fel de modestă placă comemorativă, la Curțile Gojdu, cu ocazia Zilelor ortodoxiei. Modestia, ca să nu spunem cvasianonimatul acțiunii, a fost punctată și de faptul că la acest moment festiv al românilor din Ungaria, câți or mai fi rămas, n-a participat nici măcar o oficialitate maghiară de prim-rang. Fie și numai ca un ecou prietenesc sau „european" la concesiile făcute de noi, românii, pentru ca la Arad să se întâmple, spre bucuria maghiarilor, ceea ce s-a întâmplat duminică. Dar știți cum e, când te vezi cu sacii în căruță, nu-ți mai vine să fii săritor, atent cu cei care te-au ajutat să-i urci.

Vina nu este însă a părții maghiare. În vreme ce ea știe să lupte cu tenacitate, când amenințând, când recurgând la vorbe dulci, invocând reconcilierea, spiritul european și câte altele, noi nu știm să ne urmărim interesele și nici nu avem disponibilitatea de a fi perseverenți în urmărirea lor. „Moștenirea Gojdu", lăsată prin testament de marele bărbat României, este un exemplu în acest sens. Nici până astăzi n-am reușit să intrăm în posesia acesteia. Mai mult, reticența statului maghiar nu ne lasă nici o speranță că vom intra în posesia ei prea curând. Să mai vorbim, oare, de câtă grijă, de câtă protecție ori câte drepturi au fost acordate minorității române din Ungaria, de-a lungul anilor, din 1918 încoace? E suficient să urmărim statisticile oficiale din Ungaria și vom vedea că, în nici două decenii, numărul românilor a scăzut de circa 15 ori. Asta, în timp ce, la noi, etnia maghiară a rămas relativ constantă, bucurându-se de o mare atenție din partea statului român. Numai în acești ultimi ani câte concesii, câtă bunăvoință, câte drepturi i s-au acordat, încât suntem în situația de a vorbi, cât de curând, despre o discriminare pozitivă.

Revenind, Mircea Geoană cerea, duminică, în spiciul său, ca statul maghiar să protejeze minoritatea română. Cum o protejează ați putut afla ieri, chiar din ziarul nostru. „Guvernul ungar, care a finanțat generos reamplasarea Statuii Libertății, a tăiat din banii tuturor minorităților, pe considerentul că bugetul este mai sărac... Așa că n-ar fi de mirare ca ziarul românilor din Ungaria să-și sisteze apariția, după două-trei numere". La noi, statul, cu un buget și mai sărac, are grijă ca nu cumva să lipsească banii pentru finanțări similare, de publicații în limba maghiară.

Aici e diferența între noi și alții. Dăm ușor și nu știm să cerem. De aceea românii din jurul României de astăzi sunt prigoniți, lipsiți de drepturi și pe cale de a fi asimilați.

Tristan Mihuța

De ce nu un Arc de Triumf?

Să așteptăm să treacă alegerile

I. Ioga, bloc 4, Războieni, str. Gurban, bl. I-4, UTA, T. Borza, bl. X-41, C. A. Vlaicu

1. Într-adevăr, cu cele 6 W.C-uri publice este greu să faci față unui oraș de 180.000 de locuitori la care se mai adaugă alte câteva sute de mii de străini aflați în trecere. Cum se știe, în Occident problema a fost rezolvată prin amplasarea de W.C-uri ecologice în zonele cele mai aglomerate, exact ceea ce s-a încercat și la noi, **inițiativă blocată însă, din păcate, din motive politice de către Opoziție.** O prostie, evident și o ambiție care a dus și duce la ceea ce vă revoltă: oameni care în lipsa unor toalete publice își fac nevoile pe zidurile blocurilor dvs., aspecte care, din nefericire, se întâlnesc mai peste tot în oraș. Ce puteți face? Prea mare lucru nu, eventual să solicitați gardienilor publici să treacă mai des prin zonă. Altfel, ce să vă spunem? Să mai aveți răbdare să treacă alegerile de la 6 iunie, și mă gândesc că după, noul primar va repune pe tapet această problemă, iar noii consilieri vor fi mai înțelepți.

Ideea aparține vechii guvernări

G. Vesa, str. Voinicilor, Arad: 1. Parcul Reconcilierii este de-acum un fapt împlinit așa că nu mai are nici un rost să propunem nu știu ce. Și de altfel chiar dacă vă publicăm propunerea ce s-ar mai putea face? Practic nimic, la mijloc fiind interese prea mari pentru a se împiedica sau a ține cont de ce spuneți dvs. sau alții. **Ori, de ziarul „Adevărul" pe care ne acuzați că nu am luat atitudine. Am luat în ceea ce am crezut noi că mai trebuie luat atitudine, respectiv împotriva grabei atât a UDMR, cât a PSD de a inaugura acest parc în condițiile în care monumentul românesc a fost prezentat sub forma unei jenante improvizații.**

În editorialul de vineri am acuzat conducerea centrală a PSD deoarece cred că este limpede pentru oricine că treaba cu deschiderea Parcului Reconcilierii pe data de 25 aprilie a.c. s-a hotărât acolo și nu la Arad. Ce l-a făcut pe Adrian Năstase să-și schimbe peste noapte părerea este, la fel, de limpede: interesul politic. Respectiv promsiunea UDMR-ului că va sprijini PSD-ul la alegeri, 6% cât deține la ora actuală UDMR-ul din prezumtivele voturi contând mult în balanța victoriei. Că o asemenea negustorie sadea nu este morală este o altă treabă, dar când și unde politica a fost sau este morală, pentru politicieni morala reducându-se la un singur lucru: la obținerea cu orice preț a ciolanului!

Din păcate, așa este și celelalte partide - cu excepția PRM-ului - au scăldat-o în privința deschiderii parcului. Și au scăldat-o pentru că se simt cu musca pe căciulă, deoarece toată lumea își amintește că artizanii acestui Parc au fost PNȚCD, PNL și PD care în toamna lui 1999 au și încercat să-l pună în aplicare. Datorită însă țigăniei din guvern și din Coaliție, când unul trăgea hăis și altul cea, și mai ales intrării într-un an electoral - anul 2000 - **ideea a fost abandonată.**

2. Cred că dacă Parcul există - și el există deacum - ar trebui să-l acceptăm ca atare. Să sperăm că până în toamnă va fi realizat și monumentul românesc.

3. Am urmărit și noi disputele pe marginea înființării Monumentului românesc de la 1848 care va fi amplasat în Parcul Reconcilierii și ni se pare că se pune prea multă patimă - și pe alocui și interese politice - în această problemă. Astfel, nu știm **de ce un Arc de Triumf nu-și poate găsi locul aici? Sau de ce un Arc de Triumf trebuie să fie amplasat neapărat pe un bulevard spre a se putea „trece" pe sub el?** Din câte am auzit există în lume numeroase asemenea arcuri de triumf amplasate în parcuri sau cariere fără ca locuitorii orașelor respective să se simtă frustrați? Și atunci de ce și pentru ce ne-am simți noi frustrați?

Cât privește graba de a eticheta viitorul monumet drept un kitch - doar citind Hotărârea de Guvern fără a sta de vorbă cu autorul lucrării - aveți dreptate - ni se pare și nouă cam nefondată. Cum este însă mai puțin adevărat că și modul în care s-a organizat așa-zisa licitație pentru ridicarea Monumentului pașoptist - cu un singur participant! - este de râsul curcilor, cum se spune! Nu știm ce interese există sau nu există la mijloc, dar este cert că nu s-a procedat corect.

4. Despre viitorul Ștrandului și al cimitirelor din oraș **o să avem zilele următoare o discuție cu dl. Edeleni Coloman, directorul Gospodăririi Comunale** prilej cu care îi vom comunica propunerile și observațiile dvs.

Mircea Dorgoșan

Pe scena Filarmonicii de Stat

Cei mai tineri muzicieni din Arad cântă Honegger

Liceul de muzică „Sabin Drăgoi" prezintă, în cadrul concertului simfonic din această săptămână, psalmul simfonic **Le Roi David** de **Arthur Honegger.**

„Este proiectul nostru cel mai ambițios - ne spune, prof. Silvia Demian, directorul Liceului de arte arădean. Președintele Societății Profesorilor de muzică, **conf. univ. dr. Constantin Râpă,** ne-a atras atenția că ne-am cantonat prea mult în perioada clasicului, nu trecem de secolul XX și nu cântăm nimic din ceea ce este contemporan cu elevii noștri. Și are perfectă dreptate. Cu puțin sprijin - materialul procurat de Asociația Română de Cânt Coral, prin dl. prof. Ioan Oarcea - și cu un dram de inconștiență, am început Honegger-ul, într-un parteneriat cu patru licee de artă, acelea din Bacău, Satu Mare, Reșița, Arad, dirijorii de cor fiind Gheorghe Gozar, Cornel Todea, Ecaterina Țuturaș, Crina Brad.

Jumătate din efectivul artistic îl constituie elevii Liceului „Sabin Drăgoi", cealaltă jumătate vine din școlile partenere. Nu pentru că nu ar fi dispus de un potențial mai amplu, ci numai din cauză că potențialul nostru de cazare nu poate depăși un corist - un oaspete. E un pas interesant. Foarte repede făcut de cei mici, mai greu de maturi. Pentru că sub 18 ani ești deschis la tot ce este nou, te afli în formare, n-ai păreri preconcepute, peste 25 ești tributar unor puncte de vedere considerate ca absolute. Teama a fost mare la profesorii de peste 45 de ani.

Repetițiile au început la 1 noiembrie. Lucrarea **Le Roi David** a lui **Arthur Honegger** este destinată unui cor mare cu o orchestră foarte mică. De aici și importanța corului. Din **27 de numere** ale psalmului 80 la sută sunt pentru partea corală.

Dirijorul este **Thierry Thiebaut** (Franța). Există un recitator, **Zoltan Lovasz** și soliști: d-na **Felicia Fletter**, fostă absolventă a școlii, a Facultății din Timișoara, reîntoarsă în școală ca profesoară de canto; doamna **Adina Florina Gabor,** care are un însoțitor, un înger **Adela Zaharia,** clasa a X-a pedagogie, și tenorul **Ovidiu Boar.**

Interesant este și aportul orchestral al celor 17 muzicieni, suflători și corzi grave, față de numărul total al coriștilor.

Lăudabil și aportul părinților, ne spune **prof. Silvia Demian,** un suport continuu. Ei s-au obișnuit să întindă o mână de ajutor. Cele 72 de cazări, tot atâtea câți oaspeți, s-au rezolvat în două zile, fără nici o problemă. Există, în schimb, antecedente și, poate cel mai important lucru, bucuria de a fi prezenți lângă copiii lor, în marile momente ale școlii. Oameni care după serviciu mai au puterea să zâmbească unui copil oaspete. Frumos!

Dana Todor

Identitate și tradiție

Sâmbătă, 24 aprilie, într-o frumoasă zi de primăvară, în orașul Pecica a avut loc o fericită reîntâlnire cu cântecul și dansul popular, cu tradițiile, și obiceiurile locale, în cadrul concursului formațiilor folclorice de elevi de pe raza județului Arad, organizat de către Clubul Copiilor și Elevilor din localitate.

La deschiderea festivă a activităților la sediul Clubului, a avut loc vernisajul expoziției județene de pictură și de fotografie pe tematica ecologică, cu participarea cluburilor din Lipova, Nădlac, Chișineu Criș, Șiria, Pecica, Ineu și Palatul Arad.

Ulterior, în cadrul Căminului cultural, în prezența reprezentanților Consiliului local, ai Primăriei la fel ca și a unui public entuziast, s-a derulat spectacolul formațiilor folclorice din cluburile copiilor și școli generale din Arad, Sântana, Nadăș, Dieci, Chișineu Criș, Nădlac și Pecica.

Clubul Copiilor din Pecica, derulând activități extrașcolare, a primit un sprijin substanțial din partea Primăriei, Consiliului local, Căminului cultural și Comunității oamenilor de afaceri, care au înțeles că reconstrucția și dezvoltarea economică, de durată și de esență a acestei zonei ca și a țării va însemna și înseamnă, de fapt, și o reconstrucție culturală, interioară, o investiție în jurul valorilor comunitare, moral-civice, spirituale și tradiționale.

Spectatorii prezenți, părinți și copii, au putut urmări evoluția de excepție a copiilor din formațiile folclorice pregătite cu trudă și grijă de către tot mai puținii profesori-instructori, adevărați „constructori de suflete" care au adus în scenă taina și bogăția cântecului și dansului tradițional local.

La terminarea concursului, s-au consemnat următoarele rezultate, după cum urmează: **ansambluri artistice**: 1. Dieci, 2. Palatul copiilor, 3 Sântana; **soliști vocali** 1. Tatar Iuliana - Dieci, Ineches Mădălina - Nadăș, 2. Borza Alina, Scurtu Anca - Dieci, 3. Puica Flavia - Dieci, 4. premiul special Covaci Mircea, Palatul copiilor; **formații de dansuri populare**: 1. Nadăș, Dieci, 2. Sc. gen. 1 - Arad, Palatul copiilor, 3. Clubul copiilor - Pecica; **grupuri vocale:** 1. Dieci, 2. Palatul copiilor. 3, Clubul copiilor Nădlac, **taraf** - 1. Clubul copiilor Pecica; **soliști instrumentiști:** 1. Premiul special - Sântana, 2. Lascoi Marius.

Cei peste 300 de elevi prezenți au fost răsplătiți cu pachete conținând hrană, dulciuri ca și alte premii, prin sprijinul Primăriei orașului Pecica și a altor sponsori cum ar fi: S.C. Agroforest AMI SRL, SC SAM, West Euro Trans, AF Fermierul, SImplis SRL, SC Agroprofit, Cofetăria MIMI-SRL și Tomoioagă SRL.

Domnia ștefaniană în concursuri școlare

Sub egida Inspectoratului Școlar Județean Arad s-a desfășurat recent, într-o excelentă organizare, la Școala Generală cu clasele I-VIII „Mihai Eminescu" Arad concursul „Ștefan cel Mare și epoca sa" adresat elevilor din clasele VII-VIII. Au participat 13 echipaje compuse a câte doi elevi reprezentând: Școala Generală Fântânele, Școala Generală „Sfânta Ana" Sântana, Școala Generală nr. 22 Arad, Colegiul Național „Elena Ghiba Birta" Arad, Școala Generală „Aurel Vlaicu" Arad, Școala Generală nr. 20 Arad, Școala Generală Șeitin,

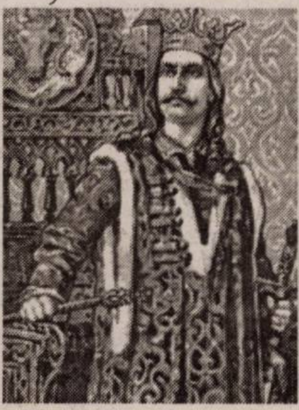

Școala Generală „Mihai Eminescu" Arad, Școala Generală Vladimirescu, Școala Generală nr. 10 Arad, Școala Generală nr. 2 Sântana, Școala Generală „Avram Iancu" Arad, Școala General Sâmpetru German.

Elevii participanți au răspuns la zece întrebări referitoare la domnia, personalitatea și epoca lui Ștefan cel Mare, cel de la a cărui moarte comemorăm în acest an o jumătate de mileniu.

Moderatoarea concursului, eleva, Dana Filaropol, de la Colegiul Național „Elena Ghiba Birta" Arad, din clasa a X-a, a participat în vacanța de primăvară la olimpiada de istorie, faza națională, desfășurată la Suceava, unde a obținut o mențiune MEC. Prezența ei s-a dorit a fi una mobilizatoare și exemplară pentru mai tinerii ei colegi. Juriul concursului a fost alcătuit din profesorii Sigina Mihoc (Școala Generală nr. 5), Ovidiu Barcău(Colegiul Național „Moise Nicoară") membrii și Adrian Bucur (Colegiul Național „Elena Ghiba Birta"), președinte.

Sperăm că și acest concurs i-a apropiat pe elevi de istoria noastră și de personalitățile ei remarcabile.

Doinaș - o soartă transformată în DESTIN

MOTTO: ***„Câți au plecat, câți au rămas***
Din ceata noastră de atunci?
Trecut-a timp - un veac? un ceas? -
Blestemu-acelei vechi spelunci
Ne urmărește pas cu pas".
(Al. Philippide - „Balada vechii spelunci")

Oricui îi va cădea în mână cartea cu și despre Ștefan Augustin Doinaș („Întoarcerea acasă" - Editura Fundației „Ioan Slavici" - 2003) a cunoscutului publicist arădean Emil Șimăndan, nu va putea face abstracție de întâmplarea petrecută la sfârșitul anului trecut, când marele poet și om de cultură a fost desconspirat ca și informator al fostei „Securități" de către nimeni altul decât Adrian Păunescu. CUI PRODEST? (cui folosește?) Nostalgicilor comunismului? Actualei Puteri? SRI-ului?

Eu cred că nimănui, căci faptul în sine nu vine decât să demonstreze, odată în plus, dacă e cazul, cât de diabolic a putut să fie sistemul, dacă până și un scriitor de talentul și personalitatea lui Știva, a putut fi convins să semneze pactul. De aceea mai degrabă văd aici, ceea ce în psihanaliză se numește un complex Oedip nerezolvat, un scenariu fantasmatic în care Doinaș a fost identificat de către A. Păunescu chiar cu propriul său tată, ce la rândul său fusese pușcăriaș politic. Atunci când îl murdărești pe poet, strigoiul părintelui său vrea, de fapt, în subconștient, Păunescu să îl maculeze, încercând să transfere o parte din sentimentul de culpabilitate, de vină a propriei ratări asupra tatălui. Și iată de ce:

Imaginați-vă un Adrian Păunescu, căruia în tinerețe i-a reușit să scrie trei volume de versuri extraordinare: „Ultrasentimente", „Mieii primi" și „Fântâna somnambulă". Apoi, junele brad și-a pus condeiul în slujba Puterii. Rezultatul în plan literar? Tot ce a scris pe urmă timp de treizeci de ani (acele sinistre „cărămizi" negre) e lovit de nulitate artistică. Ori care-i pedeapsa supremă pe care poate s-o aplice soarta unui artist, unui Meșter Manole? Faptul de a nu mai putea crea ceva durabil. Pentru a putea îndupleca destinul, maestrul și-ar jertfi și o sută de neveste gravide, de Ane cu pruncul în pântece.

Dar tragedia tocmai de aicea vine: artistul nu mai are vise și viziuni, destinul nu mai comunică cu el și, deci, nu-i mai cere nici o jertfă ispășitoare. A. Păunescu al începuturilor a fost un ales, ca talent de excepție, dar singur a ales apoi să se pună în slujba efemerului. Astfel tratat (trădat) Dumnezeul artei și-a întors, la rândul lui, fața de la risipitor.

Ori, traseul vieții lui Doinaș, după cum vedem și din cartea mai sus pomenită, este exact opus. În numele Culturii, scriitorul va rezista tuturor vicisitudinilor istoriei: războiului, vieții anoste de la țară, pușcăriei.

Citind prin această grilă „Întoarcerea acasă", auzim parcă mereu în fundal acordurile Simfoniei a cincea, a destinului ce intervine în momentele cheie din viața poetului, punându-l în clasicele situații arhetipale și mijlocindu-i întâlniri, întâmplări și prietenii pe măsură.

Desigur că iscusința gazetarului Emil Șimăndan, de a-l stârni pe scriitor cu întrebări incitante, face ca paginile să fie parcurse mereu cu interes. Iar crâmpeiele de reportaj ne arată cu tandrețe un Doinaș mai puțin olimpian, un artist de excepție care are și el slăbăciuni și beteșuguri și a îmbătrânit și redându-ni-l într-o superbă limbă română pe Nietzsche, „omenesc, preaomenesc".

Ca o cortină de fier la terminarea spectacolului, „cade" Tabolul cronologic de la finalul cărții, anunțându-ne moartea soției poetului, Irinel Liciu, o moarte voluntar asumată, la câteva ore după ce inima acestuia a încetat să mai bată. Evenimentul dă, odată în plus, un nimb de tragedie antică vieții celui mai mare poet pe care l-a dat ținutul Aradului, poet care a avut tăria de caracter să transforme o soartă vitregă în DESTIN.

Vasile Sărăndan

nou Foto Lux DIGITAL
B-dul Revoluției Nr. 94
Tel./Fax 0257-281169
Procesăm:
- Fotografii de pe suport clasic (film negativ color ,alb-negru și diapozitiv), DIGITAL (CD, memorii aparate digitale, intr-un cuvânt tot ce inseamnă suport digital). Mărimi poze până la 20x38.
Servicii:
- Scanări filme și diapozitive pe CD; reproduceri de pe fotografii
- Toata gama de fotografii pentru acte și studio .
- O gamă largă de baterii, acumulatori (video, aparate digitale etc) și articole foto.

Lumea descifrată prin vers

Gabriela Kelemen este directoarea Grădiniței P.P. 2 Arad. Trăind în mijlocul copiilor, ea cunoaște în amănunt universul cu ingenue întrebări prin care cei mici încearcă să descopere tot ceea ce-i înconjoară. Pentru setea de cunoaștere a acestora, educatoarea - poet a găsit un joc liric oferindu-le răspunsuri prin versuri. Acestea se regăsesc în volumul **„Poezii - jucării pentru cei mai bun copii"**, apărut recent la Editura „Școala vremii".

Structurată în patru capitole, cartea oferă micilor cititori fascinante inițieri privind lumea viețuitoarelor, copilărie, anotimpuri, credință. **„Din lumea vieţuitoarelor"** pot afla lucruri interesante despre arici, melc, lilieci, albină, furnică, iepuraș, barza etc. Într-un limbaj poetic, colorat cu epitete și metafore, copiii primesc informația parcă în joacă: „Când deodată ce să vezi, / S-a spart oul, poți să crezi / Și-a ieșit chiar la lumină / Puișorul de găină! / Înzestrat cu puf de soare / Pe corp mic și pe-aripioare / Are-un moț pe scăfârlie / Parc-ar fi o păpădie / Și tot piuie de zor / Piu, piu, piu vreau pe răzor". **(„Puișorul de găină")**. Vârsta ingenuității infantile este prezentată - în **„Copilărie"** prin câteva poezii legate de preocupările specifice: „Dreapta, stânga, sus și jos, / Butonez eu curajos / Curse de mașini, piloți, / Spidermeni, chiar și roboți". **(„Calculatorul")**. **„Anotimpurile"** sunt prezentate cu mult suflet așa încât micului cititor să-i placă și iarna și vara și toamna și primăvara: „Dimineața pe răcoare / Soare blând, de zi senină, / Își ridică dinspre zare / Globul roșu de lumină // Cintezi, mierle, păsărele / Cântă dis-de-dimineață / Vrăbiuțe, turturele / Și tendeamnă la viață. („Primăvara a sosit"). Pentru că lumea în care trăim este o creație divină, poeta își încheie „dezvăluirile" din ceea ce ne-a fost dăruit să cunoaștem cu un capitol de **„Poezii reli-**

gioase": „Doamne, sfânt al meu părinte / Ajută-mă să fiu cuminte, / Lucruri bune doar să fac, / Ție să îți fiu pe plac!" **(„Doamne, sfânt al meu părinte")**; „Când simți că singur nu mai ești, / Că-ți este un dar chiar ție, / Profund în suflet îți zidești, / Credință pe vecie". **(Credință).**

Așa cum spunea cunoscutul scriitor arădean Gheorghe Schwartz - în „Cuvânt înainte" - «Simple, dar nu facile, păstrând limbajul celor cărora li se adresează, dar îmbogățindu-l pe nesimțite, deschizând noi uși, fără a obliga pe cineva să le urmeze destinația, poeziile acestei cărți (n.n. minunat ilustrată de Xenia Morodan) reprezintă un îndrumar cuceritor pentru cei ce abia pășesc în labirintul plin de necunoscute al vieții».

V. Filip

La „Zilele Creștinătății Ortodoxe” din Ungaria

Ministrul de Externe Mircea Geoană - invitat la Arad, de rectorul Universității „Aurel Vlaicu”

Sâmbătă și duminică, la Budapesta și Gyula au avut loc, pentru prima oară în țara vecină, manifestările dedicate „Zilelor Creștinătății Ortodoxe”. La festivitatea oficială de deschidere a „Zilelor Creștinătății Ortodoxe”, desfășurată la Palatul Dunărea, din capitala maghiară, prof. univ. dr. Lizica Mihuț, rectorul Universității de stat arădene „Aurel Vlaicu”, a avut statutul de invitat oficial al organizatorilor. Despre evenimentele din țara vecină, prof. univ. dr. Lizica Mihuț a avut amabilitatea să ne vorbească într-un scurt interviu...

- Doamnă rector, ați fost martorul unor manifestări de excepție...

- Așa este. Evenimentul a fost organizat, ireproșabil, de Episcopia Românilor din Ungaria, sub oblăduirea Prea Sfințitului Părinte **Sofronie**, episcopul românilor, o personalitate enciclopedică. A absolvit Medicina și Teologia, este o minte strălucită, poliglot, o personalitate excepțională. I-a uimit, prin organizare, pe cei de la Budapesta, iar Palatul Dunărea, din capitala maghiară, a fost foarte bine ales pentru sărbătoarea românilor ortodocși din Ungaria.

- Cum s-au desfășurat evenimentele la Palatul Dunărea?

- Au participat personalități de seamă: mai mulți miniștri maghiari, fețe bisericești - fiind reprezentate absolut toate cultele religioase din Ungaria, la nivel de vârf. România a fost reprezentată de Mircea Geoană, care a uimit asistența, prin discursul său. Adresându-se maghiarilor prezenți, a spus un lucru care mi-a plăcut atât de mult, încât l-am reținut: „Protejați-i pe români, pentru că ei sunt o avuție comună și o punte de legătură între România și Ungaria, iar în Uniunea Europeană trebuie să intrăm toți!”

- Am aflat că l-ați invitat pe ministrul de externe român la Arad...

- Așa este. Am avut o întrevedere extrem de fructuoasă cu ministrul Geoană, la finele programului artistic. Firește, l-am invitat la Arad, domniasa primind cu multă căldură să devină oaspetele Universității noastre. I-am povestit despre legăturile Universității noastre cu comunitatea românească din Ungaria, despre faptul că am semnat un protocol de colaborare, cu Autoguvernarea pe țară a românilor, de față cu președintele României, Ion Iliescu, și că dorim o finanțare dublă pentru învățământ, atât din partea statului român, cât și din partea statului maghiar. Adică, perfecționarea pe linie de învățământ, în limba română, să se facă de către Universitatea noastră. Dorim să ne implicăm cu toată răspunderea în acest proiect, iar ministrul de externe a avut o deschidere deosebită. A promis că se va interesa, a primit din partea mea toată documentația Universității noastre, alături de protocolul pe care l-am semnat și sunt absolut sigură că relația va continua. Vreau să spun că am apreciat foarte mult intervenția ministrului Geoană la Budapesta și modul foarte deschis și apropiat în care s-a manifestat. I-am și spus că mă bucur, ca cetățean al României, în primul rând, că la Externe se află un om de o asemenea deschidere.

- Fiind în Ungaria, ați lipsit de la inaugurarea, la Arad, a mult controversatului parc al reconcilierii...

- Fără să știu exact cum anume au decurs lucrurile la Arad, chestiunea este că eu cred în acest parc al reconcilierii și mai cred că greșesc foarte mult atât maghiarii care sunt pe extremă, cât și românii care sunt pe extremă. La fel de vinovați sunt de extremism și unii și alții, pentru că în Europa nu se mai intră decât împreună, ca membri ai aceleiași comunități, care se numește Europa.

- Cum ați caracteriza evenimentul căruia i-ați fost martor?

- Aș sublinia că P.S. Sofronie, episcopul românilor ortodocși din Ungaria, și-a adus o contribuție esențială la reușita primei ediții a „Zilelor Creștinătății Ortodoxe”, care se doresc a fi sărbătorite în acest fel în fiecare an. Și mai merită să spun două vorbe și despre corul Bisericii Orotodoxe din Gyula, care a prezentat un program de excepție. De altfel, întreg programul, desfășurat integral în limba română, a fost deosebit. Cei prezenți au fost impresionați. Și aș mai spune că, în programul festivității, un loc aparte l-a avut o comunicare științifică de mare valoare, susținută de pr. lect. univ. dr. **Mihai Săsăujan**, de la Facultatea de Teologie a Universității „Aurel Vlaicu”, prin care s-a evidențiat atmosfera de largă deschidere ecumenică prezentă în epocă la curtea domnitorilor Moldovei. De asemenea, în Ungaria a fost prezent și P.S. dr. Timotei Seviciu, episcopul Aradului și Hunedoarei.

- Vă mulțumesc.

Discuție consemnată de
Eugenia Pantea

Excepțională donație de carte pentru Universitatea „Aurel Vlaicu”

În luna aprilie 2004, domnișoara academician Cornelia Bodea a împlinit o frumoasă vârstă.

Cu acest prilej a fost felicitată de rude, colegi și prieteni, între care s-au aflat profesorii universitari doctori **Lizica Mihuț**, rectorul Universității „Aurel Vlaicu” Arad și Corneliu - Mihail Lungu, directorul general al Arhivelor Naționale.

Născută la Dezna, județul Arad, distinsa sărbătorită a desfășurat o prestigioasă activitate științifică ca istoric și cadru didactic, recunoscută prin alegerea domniei sale în Academia Română, respectiv prin cursurile predate în multe universități americane, inclusiv Harvard, precum și la cea din București.

În semn de aleasă prețuire și respect față de dumneaei, conducerea Universității arădene a acordat numele Cornelia Bodea bibliotecii universitare, care, de curând, a primit o foarte importantă donație, de 1.000 volume, unele unicat în țară, de la patroana spirituală, precum și 128 cărți de istorie de la directorul general al Arhivelor Naționale.

Desigur, acestea vor fi inventariate și clasificate pentru a fi consultate temeinic de cadrele didactice și de studenții sus - numitei universități.

Prof. Ioan V. Popovici

Contact între România și Serbia:

Delegație a Fundației Universitare „Vasile Goldiș”, la Alibunar

Zilele trecute, o delegație a **Fundației Universitare „Vasile Goldiș” Arad**, a participat la festivitățile organizate în Serbia, la Alibunar, cu ocazia aniversării a 40 de ani de la înființarea **Școlii Medii de Economie și Comerț „Dositej Obradovic”**. Din delegație au făcut parte: **prof. Romeo Trifa, directorul Liceului Particular nr.1 „Vasile Goldiș” Arad, prof. ing. Vasile Borza, inspector de specialitate** în cadrul **Inspectoratului Școlar Arad, asist. univ. Speranța Milancovici,** de la **UVVG Arad** și **prof. Diana Draga,** de la **Liceul Particular nr. 1 „Vasile Goldiș” Arad.**

Nu este prima dată când cele două instituții intră în contact. Conducerea și cadre ale ambelor părți au participat, anul trecut, la schimburi de experiență benefice. În plus, un grup de elevi ai instituției arădene au beneficiat de un sejur în Serbia.

În acest an, delegația arădeană a propus părții sârbe reactualizarea unui protocol de colaborare, în urma căruia interacțiunile să continue. Un aspect esențial al acestei colaborări este colaborarea cadrelor și elevilor la editarea unor reviste școlare, în parteneriat. Deja, materiale românești au apărut în numărul omagial al revistei **„Oculus”,** iar articole sârbești sunt cuprinse în paginile recent apărutului număr al **„Preuniversitariei” Arădene.**

Pentru a sprijini comunitatea românească din partea de est a Serbiei, delegația română a transportat un însemnat fond de carte românească. Beneficiarii acestei donații au fost: **Școala Medie de Economie și Comerț „Dositej Obradovic” Alibunar** și **Școala Generală** din **Sân Mihai**, sat cu populație majoritar românească.

Pentru a onora acest parteneriat, conducerea și un număr de cadre ale școlilor din Serbia vor participa la **Zilele Academice Arădene,** care se vor desfășura în orașul nostru, sub egida **Universității de Vest „Vasile Goldiș” Arad.**

S.M.

Studenți ai UVVG la Congresul de Medicină de la Târgu Mureș

În perioada 22-25 aprilie a.c., 13 studenți din cadrul **Universității de Vest „Vasile Goldiș” Arad, Facultatea de Medicină Generală,** au participat la **Congresul de Medicină de la Târgu Mureș.**

Acest tip de activitate reflectă implicarea tinerilor viitori medici în cercetare, fapt care promovează imaginea **Universității de Vest „Vasile Goldiș” Arad** ca formator de buni practicieni în viitor.

Studenta Viorica Leordean, anul a IV-lea, a obținut la Târgu Mureș, premiul de excelență pentru lucrarea prezentată. De altfel, studenții mediciniști arădeni nu sunt la prima preocupare în acest sens. Cu ocazia deselor participări la congrese și sesiuni de comunicări, aceștia s-au dovedit competenți și documentați. La începutul congresului de la Târgu Mureș, aceștia au transmis participanților salutul senatului universității, urmând, apoi, să își prezinte lucrările. Participanți din rândul specialiștilor, sosiți de la Sibiu, Iași, București, Craiova, Cluj sau Oradea au remarcat calitatea științifică a lucrărilor și acuratețea cu care au fost prezentate.

În perioada 7-9 mai a.c., va avea loc și la Arad, un Congres de Medicină pentru studenți și tineri medici, având drept locație Complexul Universitar Macea. Manifestarea va fi organizată de Asociația Studenților Mediciniști din cadrul UVVG, cu sprijinul conducerii instituției.

S.M.

Schimb internațional de experiență la UVVG Arad:

Studenți la jurnalistică din Ungaria, prezenți în orașul nostru

În urma semnării unui protocol de colaborare între **Universitatea de Vest „Vasile Goldiș” Arad** și **Școala Superioară de Jurnalistică** de la **Bekescsaba**, un grup de studenți arădeni au participat, anul trecut, la o deplasare în Ungaria.

În aceste zile, partea maghiară a fost prezentă, la rândul său, în cadrul comunității academice de la **UVVG Arad**. Un grup de patru studenți, conduși de un cadru didactic, au vizitat Aradul, Moneasa, Mănăstirea Hodoș-Bodrog și complexul universitar de la Macea, în scopul realizării a două filme documentare privind această zonă.

Părerea unanimă a delegației maghiare a fost că Aradul este un oraș încărcat de istorie, cu oameni primitori și cu multe clădiri impozante. Principalele puncte care le-au atras atenția au fost: **Teatrul Vechi, bisericile** și, după cum era de așteptat, **Statuia Libertății.**

„Ne-a impresionat puterea de dezvoltare economică a acestei zone, precum și pașii rapizi făcuți spre Uniunea Europeană”, a declarat unul dintre studenți.

Simodi Bela, profesorul care a condus delegația, a precizat: „Mă deplasez des în România, și nu din întâmplare, ci pentru că o admir. Colaborarea dintre instituțiile noastre de învățământ este o realizare deosebită; ambele universități sunt private, iar această interacțiune este atât deschizătoare de drumuri, cât și o dovadă a faptului că granițele între români și maghiari pot fi trecute, indiferent de natura lor.”

S.M.

La zi în școala arădeană:

Pretransferări, concursuri, inspecții...

Inspectoratul Școlar Județean Arad a organizat ieri o conferință de presă pentru a face cunoscute cele mai recente aspecte legate de învățământul preuniversitar.

Concurs pentru ocuparea posturilor de directori

În aceste zile s-a desfășurat concursul pentru ocuparea posturilor de directori și directori adjuncți. **„Au fost scoase la concurs 139 de posturi pe care s-au înscris 50 de candidați. În urma probelor de concurs, s-au ocupat 26 de posturi. La unitățile unde nu s-au ocupat posturile prin concurs vor rămâne directori cu delegație până la 1 septembrie”**, a spus prof. **Sorin Haiduc**, insp. șc. gen. adj, președintele comisiei. Una din noutățile acestui concurs a fost cea de-a doua probă, de legislație școlară și management educațional, care s-a desfășurat pe calculator, prin teste grilă.

Calculatoare pentru școlile vocaționale

Prin programul guvernamental de dotare cu calculatoare a școlilor, în luna aprilie a fost rândul liceelor vocaționale să fie dotate cu calculatoare. Astfel, în județul Arad, șase școli vocaționale au primit câte un laborator cu 25 de calculatoare și un server și alte două școli - câte un laborator cu 10 calculatoare.

Transparență în pretransferări

În perioada 13-27 aprilie, se desfășoară etapa de pretransferări a cadrelor didactice din județul Arad. **„În acest an, pentru o transparență maximă în desfășurarea pretransferărilor, toate posturile au fost afișate pe site-ul nostru, iar pretransferarea propriu-zisă se derulează în ședință publică, în zilele de 26 și 27 aprilie la Liceul Pedagogic Dimitrie Țichindeal. Rezultatele ședinței publice vor fi de asemenea postate pe internet”**, a afirmat prof. **Zoea Rotaru**, insp. șc. gen. În județul Arad s-au înscris 150 de candidați la pretransferare.

Când se dau corigențele?

În acest an școlar examenele de corigență se vor desfășura după următorul grafic: clasa a VIII: 8-9 iulie 2004, clasele terminale de liceu: 16-18 august 2004, celelalte clase: 1-8 septembrie 2004. **„Elevii din clasa a VIII-a care au susținut și promovat examenul de corigență, se pot înscrie la școala de arte și meserii, pe locurile rămase libere în a doua etapă de admitere. Elevii corigenți din clasele a XII-a și a XIII-a care au promovat corigența, se pot înscrie la examenul de bacalaureat, sesiunea august, în data de 19 august 2004. Elevii corigenți din clasele terminale de gimnaziu și liceu care nu pot participa la sesiunea de corigență stabilită pentru aceste clase se pot înscrie la sesiunea de corigență generală, din 1-8 septembrie”**, a precizat prof. **Mihai Matekovits**, insp. șc. gen. adj. la ISJ Arad.

În aceste zile, ISJ Arad derulează **inspecții tematice** la 16 școli din județul Arad care au avut rezultate mai puțin mulțumitoare la simulările examenului de bacalaureat și a testelor naționale. Tot în această perioadă, ISJ are în vedere reabilitarea sistemului de încălzire în școli, efectuarea de reparații și dotări. Astăzi și mâine, la Expo Arad Internațional, are loc **Târgul Educațional**, unde liceele, grupurile școlare și școlile de arte și meserii prezintă elevilor de gimnaziu oferta educațională.

Cătălina Latu

În atenția părinților din zona Micălaca!

Înscrierea elevilor pentru **clasa I** se face la secretariatul **Școlii Generale Nr. 12**, str. Miorița, între orele 9,00-18,00, în perioada **19-30 aprilie.** Oferim, la cerere, program prelungit.

Semlac

La 72 de ani, un fermier nu și-a pierdut pasiunea pentru munca pământului

În zona Semlac, pământurile sunt dintre cele mai fertile din întreg județul. Aici oamenii înainte de cooperativizare au deținut în general terenuri destul de însemnate ca și suprafață. De altfel, așa s-a născut și S.C. Merne Prodimpex. Un număr de 22 de proprietari de pământ au încheiat contracte de arendă.

Deși inițial societatea era profilată pe zootehnie, astăzi acest sector este slab reprezentat. „Anul trecut a fost foarte slab pentru crescătorii de porci. La o socoteală simplă, cel puțin la noi, costul de producție al unui kilogram de carne era de 40.000 de lei, iar prețul dce vânzare era de 25.000 de lei. În aceste condiții am socotit că nu mai era rentabil să continuăm așa și ne-am profilat pe cultura vegetală. Mai avem porci doar pentru consumul propriu.", spune ing. Mircea Anca, directorul societății.

Din cele 300 de hectare, jumătate au fost cultivate cu grâu, iar restul cu porumb și floarea soarelui. Dacă anul trecut s-au obținut 3,5 tone de grâu la hectar, „pentru acest an estimăm o recoltă de 4.500 de kilograme la hectar", adaugă inginerul Anca.

Ing. Mircea Anca

Muștarul a sărit din schemă

Dacă anul trecut și în cei precedenți în județul Arad, mulți agricultori au cultivat muștar care avea mare trecere la export, în acest an situația s-a schimbat. Până acum tona de semințe de muștar se plătea cu 375 de euro. Din cauza supraproducției, străinii au coborât prețul până la 300 de euro pe tonă.„Așa se întâmplă în mai multe situații. Când o cultură este căutată, anul următor toată lumea pune acea cultură. Astfel se generează o producție prea mare, iar prețul de vănzare scade în mod automat. Aș zice că legea cererii și ofertei, funcționează în agricultură, mult mai rapid ca în alte domenii", adaugă directorul Anca.

Lucrări la timp și fără zgârcenie

Stadiul lucrărilor la cele 300 de hectare este la zi. De altfel, este una dintre secretele reușitei. Dacă vrei să obții o recoltă decentă, trebuie să și muncești ca la carte. „Nu trebuie să fii zgârcit cu pământul, căci dacă procedezi așa și el va fi zgârcit cu tine", punctează Anca.

Firma dispune de tot parcul tehnic necesar pentru a desfășura în cele mai bune condiții toate lucrările. În câmp se vede cu ochiul liber diferența dintre un lot cu grâu la care s-au făcut toate cele necesare și unul, aflat în imediata vecinătate, la care s-a dat cu.. pipeta. Grâul era cu vreo 15 centimetri, mai scund decât în lotul unității,.

De altfel există o vorbă din bătrâni că : „grâul va fi bun dacă de Sfântul Gheorghe nu se vede cioara în lan." Una peste alta ca să faci toate lucrările ca la carte, un hectar de grâu costă cam 10 milioane de lei. În condiții meteorologice normale, producția va fi suficientă pentru a aduce un profit mulțumitor.

La Semlac s-a înțeles acest lucru și se caută ca cei 22 de proprietari de teren să fie mulțumiți. Astfel pentru un hectar de pământ se primesc 200 kilograme de orz, 300 kilograme de grâu și 400 kilograme de porumb știuleți. Dacă oamenii preferă, pot primi și contravaloarea în bani a acestor produse.

Se fură... tehnologizat

Unul dintre fenomenele des întâlnite în zonă este cel al furatului. Mai ales pe înserat, țiganii ies la stradă și mai apoi la câmp cu căruța.Alții deja vin, cum s-a întâmplat în toamna trecută, direct în lan cu mașina de sfărmat știuleți. „I-am chemat la muncă, pentru 150.000 de lei pe zi, însă preferă să stea acasă și să lucreze... schimbul trei", spune Mircea Anca.

O altă nemulțumire este că ciobanii își lasă oile să pască grâul abia încolțit. An de an se întâmplă așa însă toți dau din umeri. „Până răsare iarba, oile distrug cam o cincime de suprafață. Dar la anul o luăm de la capăt. Am 72 de ani și fac munca asta de 4 decenii și nu mi-am pierdut pasiunea. Nici nu aș ști să fac altceva", adaugă fermierul.

Însă povestea aceasta nu se întâmplă doar la Semlac, ci oriunde. Important este că aici s-a înțeles că agricultura este în cele din urmă o afacere și nu doar un mijloc de subzistență. Iar ca orice afacere, aceasta trebuie să genereze profit. Numai astfel te poți dezvolta cu adevărat, altfel bați pasul pe loc...

G. Constantinescu

În județul Arad,

16.000 de cai vor fi dotați cu microcip

Pentru a fi în ton cu politicile Uniunii Europene, țăranii români proprietari de cai sunt nevoiți să se alinieze standardelor UE și astfel, fiecare exemplar trebuie „dotat" cu un microcip, pentru a se putea cunoaște toate datele de identitate și starea de sănătate a cabalinelor.

Guvernul României a fost nevoit să ia această măsură după un scandal iscat în urma exportului de cai bolnavi în Italia și a unor presiuni din partea organizațiilor europene în domeniu. Și s-a luat angajamentul ca toți caii să fie identificați cu ajutorul implantării unor microcipuri și nu prin metodele tradiționale de marcat, care sunt foarte ușor de falsificat.

În ciuda angajamentelor Guvernului României, din cele 800 de mii de cabaline înregistrate la noi în țară, nu s-a reușit decât identificarea unei treimi, adică în jur de 280 de mii de cabaline.

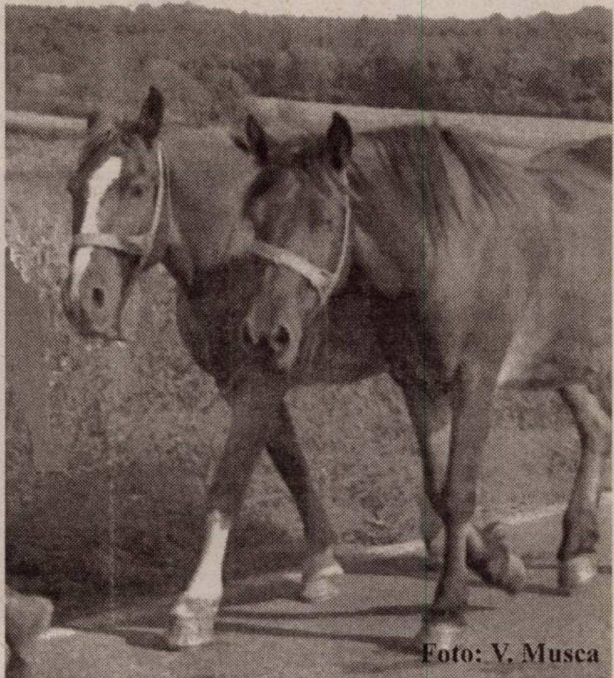

Foto: V. Musca

Principala problemă este lipsa cipurilor care se importă cu destulă greutate (deși afacerea ar fi rentabilă pentru orice firmă, cu un câștig de 70 de eurocenți/microcip), dar și costurile, țăranii fiind obligați să plătească 250 de mii pentru fiecare implant, ceea ce nu e chiar la îndemâna tuturor proprietarilor de cai.

La nivelul Aradului, sunt aproximativ 16 mii de cai care trebuie identificați, dar și aici activitatea este îngreunată de lipsa microcipurilor. „Chiar în aceste zile așteptăm să ne sosească microcipurile și vom demara acțiunea de identificare. Vom edita cărți de identitate, care să cuprindă datele animalului (data nașterii, culoare, rasă, sex, vârstă etc.), dar și ale proprietarului. Aceste cărți de identitate însoțesc animalul cât este în viață, iar proprietarii vor trebui să le poarte asupra lor", susține directorul Direcție Veterinare și pentru Siguranța Alimentelor, Sorin Iercan.

Un lucru important de menționat este faptul că, cu ajutorul acestor microcip-uri, s-a reușit salvarea exportului de cabaline în Uniunea Europeană, care a refuzat să mai primească animale neidentificate conform normelor UE. De altfel, și la nivelul județului Arad, toate cabalinele destinate exportului, în ultima perioadă, au fost marcate cu microcipuri.

Cosmin Mihuța

Avertizare fitosanitară (săptămâna 26 aprilie - 2 mai)

Unitarea fitosanitară Arad avertizează asupra posibilității apariției și dezvoltării în această săptămână la culturile de sfeclă de zahăr a gărgăriței sfeclei și a puricilor. Pentru prevenirea și combatarea acestora atunci când se constată o densitate de 0,5 gărgărițe/m.p. sau a 10 purici/mp. se recomandă executarea unor tratamente cu Sinoratox 35 CE (2,0l/ha), Polytrin 200 EC (0,1l/ha) ori Decis 2,5 CE (0,5 l/ha).

Cereale păioase

Acestea pot fi afectate de boli foliare dar și de gândacul bălos al ovăzului. Pentru combaterea ori prevenirea acestora se recomandă folosirea de Bumper Forte (1,0 l/ha) sau Carbendazim 500 SC (0,6 l/ha) sau Impact 125 SC (1,01 l/ha) sau Goldazim 500 SC (0,6 l/ha). Tratamentul se aplică de la înfrățire și până ce plantele ajung în faza de burduf. Când apare și gândacul bălos, la o densitate de peste 10 adulți/mp, produsele de mai sus se completează cu Fastac 10 EC (0,1l/ha) sau Polytrin 200 EC (0,1l/ha).

Ceapa

Este perioada dezvoltării dăunătorilor cepei. Musca cepei se combate cu Sumithion 50 EC (0,1%) sau Fastac 10 EC (0,02%) sau Victenon 50 WP (0,05%). Tratamentul se aplică imediat și se repetă la 10 zile. Pentru mană se completează cu Merpan 50 WP (0,2%) sau Captadin 50 PU (0,2%).

Piersic

În fine, piersicul poate fi atacat de molia vărgată sau de păduchele verde. Când se constată apariția dăunătorilor se pot aplica tratamente cu Sinoratox 35 CE (0,1%) sau Talstar 10 EC (0,04%) Fastac 10 EC (0,015%) ori Polytrin 200 EC (0,015%).

Doru Sava

Recomandări tehnologice la cultura protejată de pepene galben

Dr. ing. Petru Vărădie

Schema de cultură trebuie să permită efectuarea lucrărilor de îngrijire precum și o bună iluminare. Se recomandă cultivarea pepenelui galben pe brazde înălțate. În sistemul palisat, distanța între rânduri putând fi de 150 până la 220 cm. Pe rând, distanța este de 37-40 cm la schema cu 150 cm între rânduri și 25-30 cm la 220 cm între rânduri.

În cazul culturilor nepalisate se pot practica două rânduri pe brazdă la 70-80 cm între rânduri și 40-45 cm/rând.

Dirijarea fructificării Pepenele galben formează pe aceeași plantă flori femele și mascule, dar și flori hermafrodite.

La soiuri, la fel în cazul soiurilor de castraveți se practică ciupitul vârfului de creștere de 2-3 ori. La culturile palisate se înlătură toate fructele și toți lăstarii pe o porțiune de 55-70 cm, pentru a permite o dezvoltare viguroasă a tulpinii. În continuare, se ciupesc lăstarii de ordiul II și III la o frunză. Pe plantă urmând să avem în același timp mai mult de 3-4 fructe în fază avansată.

Pentru prevenirea unor deficiențe în legarea florilor este necesară asigurarea unor polenizatori, de preferat bondari, în lipsa acestora se poate apela la stimularea florilor cu produse specifice: Bostim, Revital etc.

Fertilizarea pepenelui galben este bine să includă și gunoiul de grajd bine descompus. Fazial sunt necesare însă unele corecții. Consumurile specifice fiind destul de mari. Astfel, pentru obținerea unei producții de o tonă, pepenele galben are nevoie de 4,2 kg azot, 0,87 kg fosfor, 6,23 kg potasiu, 4,36 kg calciu etc. Trebuie eliminate din programul de fertilizare îngrășămintele de tipul azotatului de amoniu care, în general, sunt greu utilizate de bostănoase producând intoxicarea gravă a consumatorilor.

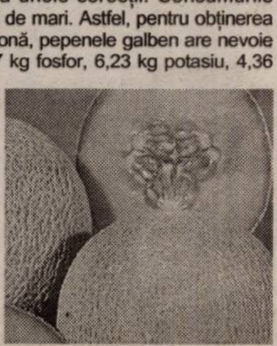

Programul de fertilizare este necesar să fie corelat cu fazele de vegetație, cunoscând că în fiecare din acestea există un raport diferit între principalele elemente de nutriție.

Calciu trebuie asigurat pe tot parcursul perioadei de vegetație, datorită migrației proaste pe care o are acesta spre extremitatea frunzelor și în vârfurile de creștere.

Protecția fitosanitară. Pepenele galben este sensibil la curenții puternici, motiv pentru care schimbul de aer trebuie să se facă numai prin găuri de aerisire situate sus.

Dintre bolile parazitare, la început, datorită perioadelor de stres prelungit pot apărea simptome de putrezire a rădăcinii și tulpinii produse de ciuperca **Rizoctonia sollani**. Pentru combatere se aplică în zona coletului 1-2 tratamente cu unul din produsele: Calidan 0,15%, Bavistin 0,1%, Topsin M 0,1% etc.

Începând cu luna mai, în anumite condiții (perioade cu nebulozitate prelungită), pot apărea **putregaiurile**. Acestea se instalează pe rănile produse cu ocazia lucrărilor în verde sau pe fructe și tulpină. Combaterea se face cu unul din produsele: Teldor 0,08%, Rovral 0,1%, Sumilex 0,1%, Calidan 0,15% etc.

Spre sfârșitul lunii mai apare riscul instalării **manei** (Pseudoperonospora cubenisis). Atacul este favorizat de prezența îndelungată a apei pe frunze, precum și de existența unei surse de infecție (care poate fi și o cultură de castraveți). Pentru combaterea chimică a ciupercii se aplică un program care are în vedere alternarea unor produse cu acțiune specifică (sistemice și de contact). Printre acestea amintesc: Quadris 0,075%, Aliette 0,2%, Mikal M 0,35%, Altima 0,3%, Polyram DF 0,25%, Bravo 500 EC 0,3% etc.

Dintre dăunători o atenție sporită trebuie acordată **păduchilor, tripșilor** și **păianjenului roșu comun**.

Pentru combaterea simultană a primilor doi avem posibilitatea aplicării unor tratamente alternative cu produsele: Mospilan 0,06%, Confidor 0,075%, Reldan 0,2% etc.

La combaterea acarienilor trebuie să avem în vedere toate stadiile dăunătorului. Pentru aceasta vom include în schema de combatere atât substanțe cu efect ovicid-larvicid (Nissorun 0,05%, Danirun 0,06%) cât și unele din cele cu efect acaricid sau combinat (Khelthane 0,2%, Pennstyl 0,1%, Sanmite 0,05% etc.).

Românii din Valea Timocului - învrăjbiți de politică

(Urmare din pagina 1)

Români...rumâni...vlahi

Este limpede că pentru a reuși să-și apere drepturile, românii din estul Serbiei trebuie să se organizeze bine, să fie uniți. Doar așa pot fi o forță demnă de luat în seamă atât în plan social - cultural cât și religios și politic. Din păcate, în sfera politicului românii sunt mai degrabă dezbinați decât uniți. Două partide, două direcții diferite generează mai multă confuzie pentru românul simplu din Serbia care nu mai știe în cine și ce să creadă. Unii îi spun că sunt români, alții vlahi sau rumâni. Unii vorbesc cu ei în românește, alții în sârbește. Concret, în estul Serbiei sunt două partide: M.D.R.S. (Mișcarea Democrată a Românilor din Serbia) și P.D.R.S. (Partida Democrată a Rumânilor din Serbia). Ambele au avut câte un congres de alegeri zilele trecute. Dacă la M.D.R.S. am asistat la o adunare pur românească, nu același lucru îl putem spune, din păcate, și de P.D.R.S. Mișcarea Democrată a Românilor a organizat al treilea congres la Căminul Cultural din Jabukovac (Iabucovăț). Peste 300 de delegați și invitați au asistat la lucrările congresului care a început cu o emoționantă rugăciune rostită de un preot ortodox român. Lucrările s-au desfășurat în limba română. A fost reales în funcția de președinte al partidului Dimitrie Crăciunovici, iar în cea de președinte executiv Miodrag Stoianovici. După ce a depus jurământul de credință față de românii din Serbia, Crăciunovici a citit o declarație adresată autorităților române de la București din care spicuim: sprijinirea românilor din Valea Timocului pentru obținerea dublei cetățenii, ajutor în rezolvarea problemei minorităților, școlarizarea copiilor români din Serbia în România, necesitatea deschiderii unui centru cultural informativ. El a declarat că românii, așa ziși vlahi au ca matcă România și că trăiesc în Republica Serbia și Muntenegru ca o minoritate de naționalitate română, încă nerecunoscută din partea organelor competente ale statului în care trăiesc. **„Mișcarea noastră primește în rândurile ei pe toți acei cetățeni care se pronunță români, români- vlahi și vlahi pentru că noi considerăm că este vorba de același popor, cu aceeași limbă și același trecut istoric"**, a precizat **Crăciunovici**.

Congresul al III-lea al M.D.R.S.

Floarea otrăvită?!

Tot zilele acestea a avut loc, la Casa de Cultură din Bor, **Primul Congres al Partidului Rumânilor Democrați din Serbia**. Tot ce știam despre acest nou partid al românilor este că îi va avea la vârf pe câțiva dintre cei plecați de la Mișcarea Democrată și pe membrii marcanți ai O.N.G.-ului românesc din Bor - **Ariadnae Filum** dar și ai altor asociații culturale românești. Casa de Cultură din Bor s-a umplut cu peste 200 de români care așteptau cu nerăbdare începerea congresului. Încă de la început am remarcat însă că traducerea în limba română a numelui partidului nu este corectă. În denumirea „Vlaska Demokratska Stranka Srbije" nu se găsește niciunde cuvântul român... Cineva ne explică politicos că nu e decât o strategie de atragere a românilor care se consideră valahi. Apoi, încet, încet, li se va explica cum stau lucrurile. Așteptăm cu interes începerea lucrărilor congresului dar... stupoare. Se vorbește doar în limba sârbă fără nici un fel de traducere. După vreo 30 de minute, cineva sparge tăcerea și strigă: „Vorbiți românește!". La tribună apare un tânăr care își cere scuze și spune că unele din traducerile textelor sârbești se găsesc în mapele pe care le are fiecare participant. Doar discursurile ambasadorului României la Belgarad și ale oficialităților române sunt traduse în sârbește. Sala aplaudă însă frenetic acoperid traducerea de care nu prea era nevoie... Cartonașele de votare sunt cu Da și ... Ne. Sincer, ne simțim ca printre străini, chiar dacă toți din sală înțeleg și gândesc românește. Ne referim la marea majoritate a spectatorilor și delegaților, nu la cei de la prezidiu. Printre cei care au condus ostilitățile a fost și Milivoi Ianosevic - care a trecut pe la mai multe partide sârbe înainte, înfierând românii valahi. Acum se pare că a revenit la sentimente mai bune, aducându-și brusc aminte că e și el... rumân. La fel ca și reprezentanții românilor din Novi Sad, rămânem cu un gust amar și nu suntem prea convinși de bunele intenții ale „vlahi-rumânilor". Să dea Dumnezeu să ne fi înșelat.

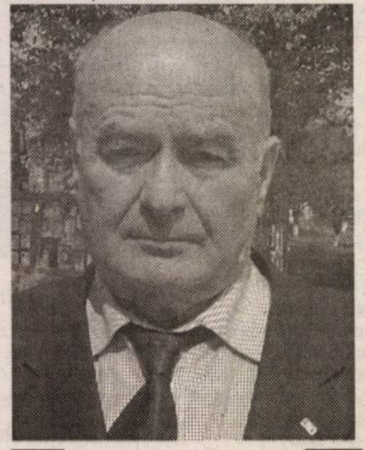

Dimitrie Crăciunovici (președinte M.D.R.S.)

P.R.D.S. este privit cu neîncredere de membrii celuilalt partid românesc. **„Membrii importanți ai noului partid au lipit în campania electorală afișe care au creat confuzie în rândul electoratului român, așa zis vlah. Noi cei din M.D.R.S. nu am reușit să apărem la TV local Salași pentru că s-a aflat sub monopolul lui Balașevici. În mod surprinzător ei au avut afișe elaborate după cele mai bune tehnici de tipărire. Pe ce bani? Cu ce interese?"**, se întreabă președintele Mișcării Democrate a Românilor - **Dimitrie Crăciunovici**.

Floarea soarelui - simbolul noului partid P.R.D.S.- este privită cu îndoială de membrii „Mișcării Democrate": **„Nu înțelegem ce e cu această floarea soarelui înconjurată de șapte stele. Noi avem ca simbol vulturul cruciat cu tricolorul pe piept. Să nu fie otrăvită floarea lor..."**, spunea Dragica Adamovici, unul dintre liderii Mișcării Democrate.

Frica și...rușinea de a fi român

Proaspăt ales în funcția de președinte al P.R.D.S., **Pedrag Balașovici** a acceptat să răspundă câtorva întrebări incomode. Înainte de asta vă putem spune despre el că are 30 de ani, a terminat Facultatea de Medicină din Craiova și este medic la Policlinica din Bor.

- Domnule Balașovici felicitări pentru funcția obținută. O să intru direct în subiect... De ce s-a vorbit doar în limba sârbă?

- Vă mulțumesc pentru felicitări. Este o zi istorică pentru noi, românii. Românii au frică și rușine de a se declara români. Noi facem lucruri de pionierat și de aceea am început așa. La a doua adunare lucrurile vor fi altfel. Astăzi am adoptat platforma program a partidului. Noi trebuie să ne organizăm pe plan politic, cultural.

- Sperați să ajungeți în Consiliul Național al Românilor?

- Da, noi militām pentru lucrul ăsta.

- În denumirea sârbă a partidului nu apare cuvântul român, ci vlah. De ce?

- Pentru că sârbii ne spun vlahi dar noi ne numim rumâni.

- Auzind doar sârbește la Congres m-am simțit puțin străin...

- Poate că dvs. v-ați simțit așa dar vreau să vă spun că noi suntem într-o situație mai deosebită aici. Frica, rușinea...

- Frica de ce?

- De a se declara rumâni. Sunt 200 de ani de tortură culturală a românilor. Nu e chiar așa de ușor ca oamenii să piardă frica.

- De ce rușine?

- Pentru că a fost tot timpul o propagandă prin instituții - că românii sunt mai proști, la un nivel mai jos. Dar noi știm cine suntem și pentru ce militām.

- Acum sunt două partide românești în estul Serbiei și Muntenegrului. În cazul unei confruntări politice, ați fi de acord să faceți o coaliție? Împreună, românii ar fi mai puternici...

- Suntem deschiși la o colaborare cu toți dar ne punem o întrebare - de ce Mișcarea Democrată nu nea invitat la congresul lor? Noi i-am invitat pe toți.

- Nu v-a invitat probabil pentru că existați, oficial, abia de astăzi (n.n. duminică). Iar Congresul lor a fost ieri. Dacă știu bine, dvs. ați făcut parte din Mișcarea Democrată. Ați făcut studiile în România sprijinit de M.D.R.S. dar acum ați părăsit mișcarea. De ce?

Pedrag Balașovici (președinte P.D.R.S.)

- Pentru că din păcate nu ne-am înțeles la niște lucruri esențiale - față de rezolvarea unor probleme ale românilor. Dar asta e trecutul...

- Este adevărat că dumneavoastră a-ți impus ca 50 la sută dintre posturile de conducere ale mișcării să fie ocupate de tineri?

- Așa este. Dar am propus, nu am pretins sau impus. Probabil că aici a deranjat.

- Aici, la conducerea P.D.R.S., aveți 50 la sută tineri?

- Poate nu chiar la conducere, dar structura partidului este mult mai tânără. Avem și student un vicepreședinte...

◆◆◆

Cele două manifestări politice ale românilor din Serbia au fost diametral opuse. Deși, poate, trebuiau să îi adune pe români, mai mult îi dezbină și le distruge imaginea, unitatea. Mulți suspectează că noul partid ar putea să fie finanțat de cercuri sârbești interesate să-i învrăjbească pe români. La prima vedere, pare că principiul roman „Divide et impera" e mai actual ca niciodată.

Sigur, speculații se pot face multe, însă doar timpul ne va infirma sau confirma previziunile.

Interviu în exclusivitate cu Excelența Sa ***Ștefan Glăvan*** *- ambasadorul României la Belgrad*

„Nu se pot rezolva peste noapte lucruri ignorate sute de ani!"

- Excelența voastră, vă rugăm să ne spuneți părerea în legătură cu acest prim Congres al Partidului Democrat al Rumânilor din Serbia?

- Sper ca acest eveniment să contribuie la efortul de conservare, de păstrare a identității etnice, culturale, religioase și lingvistice a comunității române din Serbia și Muntenegru. Este un eveniment care presupune un efort suplimentar pentru că, în mod cert, o comunitate într-un stat reprezintă o punte de legătură între statul respectiv și statul vecin. Este cazul relațiilor tradițional prietenești între România și Serbia - Muntenegru care, istoric, au fost întotdeauna excelente. De aceea spun că aceaste comunități - sârbă din România și română din Serbia - reprezintă o punte de legătură între cele două țări. Este un eveniment care sper să polarizeze energiile tuturor românilor din Serbia de nord est. Să contribuie la ceea ce dorim cu toții - afirmarea entității etnice a comunității române. Pentru că, într-o Europă civilizată, într-o Europă democrată, o comunitate nu face decât să contribuie la întărirea statului respectiv. Având toate drepturile legal constituite se poate realiza un vis pe care îl au de zeci de ani, poate de secole și care sperăm ca într-un stat democrat să se realizeze.

- Totuși, dincolo de aceste legături de prietenie sârbo - română există încă serioase probleme ale comunității române din Serbia... Le cunoașteți?

- Absolut ! Le cunosc în profunzime. Dar nu se pot rezolva peste noapte niște lucruri care timp de sute de ani au fost ignorate. Sper însă ca, în condițiile unei Serbii democrate - și am credința acum că este așa cu atât mai mult cu cât sârbii doresc inserția în instituțiile europene și euroatlantice. Acest proces va fi sprijinit extrem de mult și de România. În aceste condiții și comunitatea română va avea ceea ce trebuie să aibă o comunitate într-un stat democrat: drepturi cetățenești, afirmarea identității, școli, predare în limba română ș.a.m.d.

- Sunt două partide politice ale minorității române... Credeți că acest nou partid va reuși să polarizeze românii în jurul său? Sau există riscul dispersării românilor?

- Este interesantă această ipoteză dar nu cred că va fi vorba de nici o disoluție. Din fericire, partidele sunt organizate pe anumite zone geografice (n.n.: cu tot respectul nu este așa) și nu cred că va fi o interferență între cele două grupări. Eu sper să se ajute, să colaboreze și, într-un viitor apropiat, evident, să poată participa la viața politică a Serbiei.

- Uniți ar reprezenta o forță politică de care ar trebui să se țină cont. Împărțiți în două sau mai multe partide s-ar putea să nu conteze...

- Absolut. Noi sperăm să găsească moduri de colaborare și să devină o forță. Ar fi pentru binele comunității.

A consemnat:
Olimpiu Bulzan

Noutăți în combaterea bolilor pulmonare

Interviu cu dr. DANA OLAR, medic primar pneumolog, doctor în științe medicale

- Doamnă doctor, v-ați întors recent de la o manifestare națională pe teme medicale. Vă rugăm să ne spuneți despre ce a fost vorba.

- Între 22-24 aprilie s-a desfășurat, la Sibiu, cel de-al 18-lea Congres al Societății Române de Pneumologie. Manifestarea s-a bucurat de participarea a aproximativ 800 de medici, în principal pneumologi. A fost un prilej de a se afla noutăți de „ultimă oră" în specialitatea noastră, multe prezentate de pneumologi de marcă din Franța, Italia, Danemarca. În același timp a fost o ocazie de a schimba informații cu colegii din țară și cu conducerea Institutului Național de Pneumologie.

S-au abordat teme diverse și de mare actualitate, probleme legate de tuberculoza pulmonară, boală care, din păcate, continuă să ne situeze pe un loc „fruntaș" în Europa, dar care - să nu ne bucurăm prematur - pentru prima dată din 1985 are o mică tendință de scădere. S-a discutat deasemenea despre tuberculoza multirezistentă care este un adevărat pericol la care, din păcate, contribuie și bolnavii prin non-complianță (abandon terapeutic), favorizând astfel apariția tulpinilor multirezistente.

- Care sunt regiunile țării cu frecvența cea mai mare a bolilor de plămâni?

- Regiunile cele mai „încărcate" cu tuberculoză sunt cele din sud și sud-est. Incidența pe țară a fost de 135,6 la suta de mii în anul 2003, în jurul acestei valori situându-se și județul Arad. Această situație epidemiologică care, după 18 ani, prezintă, repet, pentru prima dată, o scădere, nu ne permite relaxarea în lupta antituberculoasă. Aceasta presupune dotarea laboratoarelor și alocarea de mai multe fonduri din partea organismelor internaționale pentru a îmbunătăți controlul tuberculozei.

În paralel cu patologia bolii tuberculoase, s-au discutat multe aspecte ale

patologiei pneumologice - BPOC (bronhopneumopatia cronic obstructivă), care a ajuns a patra cauză de deces în lume, astmului bronșic, patologiei somnului.

- Ce schimbări importante, în lupta cu boala, s-au conturat?

- Este de menționat schimbarea conceptelor pe care le consideram până acum dogmatice. Colegii din Franța, care ne-au prezentat patologia somnului, ne spuneau că la ei asigurările de sănătate acoperă cheltuielile necesare asigurării aparaturii de oxigenoterapie la domiciliu.

- Ce riscuri reprezintă fumatul pentru contractarea bolilor de plămâni?

- Problema fumatului este de mare actualitate existând în această problemă un consens internațional. Mulți pneumologi am semnat un apel pe un site de internet pentru a convinge guvernele țărilor din care facem parte să ia atitudine împotriva acestui flagel. În acest sens am acceptat, pentru câteva luni, cât timp s-a desfășurat campania antifumat, să particip benevol, prin cabinetul meu privat la această campanie și am avut satisfacția să determin opt pacienți, aflați în tratamente, să renunțe la fumat.

- La spitalul TBC unde sunteți șefă de secție, ce ați întreprins pentru îmbunătățirea activității?

- După cum se știe, după 14 ani, facem o igienizare a spitalului, fondurile provenind de la Consiliul Local și de la societatea belgiană „Aktie Comitee for Romania" și suntem în curs de a finaliza un nivel urmând ca restul spațiilor să fie renovate în funcție de fondurile ce ne vor fi alocate. Este de neconceput să mai avem pe jos dușumele, acum, în 2004.

Prin asigurarea circuitelor corespunzătoare, separat pentru diversele tipuri de patologie, consider că suntem în prezent competitivi având și serviciu de bronhologie și serviciu de explorări funcționale.

- Dar la cabinetul privat care sunt rezultatele muncii dumneavoastră?

- Din iulie 2002 până în prezent am examinat prin cabinet 4583 de pacienți având dispensarizați peste 300 de pacienți cu astm și BPOC. Prin terapia modernă existentă la ora actuală putem obține controlul total al astmului bronșic.

- O dorință aveți?

- Nu dorim decât sprijinul factorilor de decizie în privința finanțării secțiilor noastre pentru a putea fi competitivi și pentru a ne achita onorabil de datoria ce o avem față de cei cărora trebuie să le redăm sănătatea și speranța de viață.

- Vă mulțumim.

A consemnat,
Ioan Tuleu

Medicul vă răspunde!

■ **A. Monica, Arad.** În boala hemoroidală se recomandă băi de șezut cu: stejar (scoarță), mărul-lupului, coada-șoricelului, crețișoară. Scoarța de stejar se fierbe 20 de minute, coada-șoricelului, 3 minute, iar restul plantelor se adaugă peste cele fierte, lăsându-se vasul acoperit, până se răcește ceaiul la temperatura corpului. La 4 litri de apă, în clocot, se adaugă câte o mână din fiecare plantă. Baia șezutului se face timp de 20 de minute. Imediat după baie se aplică unguent din muguri de plop sau ulei de sunătoare (se găsească la magazinul „Natura" - str. Lucian Blaga, 15). Concomitent cu tratamentul extern amintit, se bea un ceai, preparat din: coada-șoricelului, stejar (scoarță), volbură, cicoare, salvie, măceșe. În 1500 ml apă fiartă se adaugă scoarța de stejar care trebuie fiartă 20 de minute, apoi se ia vasul de pe foc și se adaugă restul plantelor, câte o prinsătură cu 3 degete, din fiecare plantă. Se acoperă vasul 15 minute, apoi se strecoară ceaiul.

Se bea câte o cană cu 30 minute înainte de mese și o cană la o oră după mese, de trei ori pe zi. Fructele de măceșe trebuie mărunțite înainte de a fi infuzate.

Vă recomand să luați și 3 capsule pe zi de Procto-Venoton (castan, rutin, măceșe, gălbenele). Consumați fructe, legume, cereale integrale. Evitați excesul de carne, prăjelile, condimentele iuți (iritante pentru mucoase) și tot ce conține cacao. Faceți plimbări zilnice și exerciții fizice.

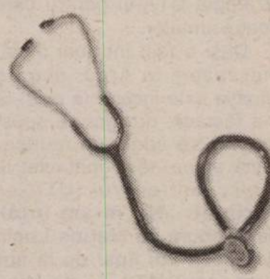

Tratamentul amintit trebuie urmat 3-4 săptămâni, apoi se continuă cu un tratament de întreținere, timp mai îndelungat: se beau 2 căni de ceai pe zi preparat din salvie și măceșe și se continuă cu Procto-Venoton (3 capsule/zi). După fiecare toaletă a șezutului se aplică unguent de gălbenele sau ulei de sunătoare.

■ **M. Gheorghe, Arad.** Pentru a fi mai calm, preparați-vă un ceai din: cimbru, drăgaică, talpa-gâștei și levănțică. O prinsătură cu 3 degete din amestecul de plante se infuzează timp de 15 minute în 250 ml apă clocotită. Se beau 2-3 căni pe zi. Luați și 15 picături, de 4 ori pe zi, de tinctură de valeriană.

Onicomicoza - o problemă pentru întreaga familie

Considerată de multe ori doar o problemă cosmetică, onicomicoza (infecția micotică a unghiei) necesită o îngrijire atentă din partea medicului specialist, având în vedere contagiozitatea bolii, precum și riscurile medicale pe care netratarea sa le comportă. În ciuda impactului nefavorabil asupra activităților zilnice, infecțiile micotice ale unghiilor sunt adesea nerecunoscute sau ignorate, posibilitatea transmiterii bolii la celelalte unghii, precum și la persoanele din jur (familie, loc de muncă), explicând frecvența crescută a cazurilor de onicomicoză.

Totul începe cu schimbări minore ce constau în modificarea culorii unghiei, în timp apar modificări în grosimea și consistența acesteia, unghia se îngroașă, devine sfărâmicioasă și dureroasă la apăsare sau mers, se poate dezlipi de pe patul unghial, generând disconfort estetic și funcțional.

Factorii favorizanți ai infectării micotice a unghiei sunt: umezeala prelungită, traumatismele, încălțămintea strâmtă din material sintetic care nu permite aerisirea adecvată a piciorului, folosirea obiectelor personale ale unor persoane contaminate, instrumente de manichiură și pedichiură nesterilizate corect. De asemenea, diabetul zaharat, imunodepresia, administrarea îndelungată a antibioticelor, corticoterapia prelungită etc.

Este important ca bolnavul să știe că netratarea onicomicozei încă de la primele modificări ale aspectului unghiei, comportă riscuri majore atât pentru pacient cât și pentru persoanele din jur, în special familie, onicomicoza fiind o afecțiune cu grad crescut de contagiozitate.

Pentru a veni în sprijinul celor care suferă de afecțiuni micotice ale unghiilor, s-a lansat campania „Zilele unghiilor sănătoase" în care sunând la numărul de telefon 0723-255.113 de luni până vineri între orele 9,00 - 18,00 până la data de 2 iulie, pacienții vor beneficia de programări și consultații gratuite la medicii dermatologi.

Prof. Dr.
Giurcăneanu Călin
Spitalul Clinic Colentina, București

Sfaturi pentru pregătirea produselor alimentare

● Germenii care cauzează toxiinfecții alimentare prezintă cel mai mare risc de multiplicare și împrăștiere atunci când se manipulează alimentele în vederea pregătirii mâncării. În aceste momente este importantă păstrarea în condiții de temperatură corecte și evitarea contaminării reciproce. Manipularea corectă a alimentelor înaintea începerii pregătirii mâncării poate preveni orice problemă.

● O primă condiție în pregătirea produselor este respectarea rețetelor și a instrucțiunilor de pe etichetă cu privire la perioada necesară gătirii și temperaturile recomandate. În cazul pregătirii de semipreparate congelate este important să se respecte instrucțiunile privind dezghețarea și/sau gătirea directă.

Dezghețarea se face în compartimentul cel mai de jos al frigiderului, nu la temperatura camerei. Dacă un produs congelat a început să se dezghețe, acesta nu trebuie să fie recongelat.

● Este indicat ca toate alimentele să fie gătite până sunt aproape de punctul de fierbere.

● Carnea nu trebuie pregătită cu foarte mult timp înainte de a fi consumată. Verificarea gradului de pregătire a produselor din carne se face în funcție de culoare: acestea nu trebuie să fie „în sânge" sau de culoare roz în interior, iar când sunt tăiate, sucurile care se scurg trebuie să fie clare, fără să conțină sânge.

● După pregătire, produsele se păstrează acoperite și aproape pe punctul de fierbere (peste 63°C) până la momentul consumării. Produsele pregătite la rece se vor păstra în frigider până la momentul consumării lor. Încălzirea produselor gătite se face până aproape de punctul de fierbere. Produsele gătite nu trebuie reîncălzite mai mult de o dată. Produsele fierbinți trebuie răcite înainte de introducerea în frigider sau congelator. Timpul optim de răcire este 1-2 ore.

SPA (Siguranța Produselor Alimentare)

Pagină realizată de dr. Maria Filimon

Nu sunteți singur!

...Unul din opt bărbați suferă într-un fel sau altul de o disfuncție sexuală (impotență, erecție slabă, insuficientă sau ejaculare prematură).

...Bărbații în vârstă cred că numai ei au probleme de dinamică sexuală, în vreme ce tinerii cred că cei peste 60 de ani nu mai sunt interesați de viața lor sexuală.

...Statisticile Clinicilor On din toată lumea arată că fiecare bărbat caută îmbunătățirea vieții lui sexuale.

...Ejacularea precoce, erecția slabă și impotența sexuală au rezolvare prin tratamente medicale moderne oferite de Clinica ON.

Nu face compromisuri. Nu mai aştepta.

Sună acum pentru o programare!

TIMIŞOARA: 0256-302588

București: 021-3111929 Iași: 0232-265551
Baia Mare: 0262-214243 Brașov: 0268-333989

(3401741)

Dorind să discute cu Marius Locic

Ilie Stan nu a revenit la echipă

Așa cum a anunțat încă de sâmbătă, antrenorul echipei UTA, Ilie Stan a plecat la București, pentru a-și vedea familia și a avea o discuție serioasă cu Marius Locic. La început, anunțul a lăsat loc de interpretări, dar tehnicianul a revenit și a spus că vrea să facă strategia UTA-ei pentru campionatul următor.

Deși a fost întrebat dacă va mai reveni la Arad, deoarece situația este incertă la club, Stan s-a fâstâcit, dar apoi a spus că trebuie să continue munca de până acum. Ieri, contactat telefonic, antrenorul UTA-ei a declarat: **„Nu m-am întâlnit până acum cu Marius Locic și de aceea voi lipsi de la antrenamentul UTA-ei de luni și poate chiar și de marți. Nu pot să vă spun dacă renunț la UTA, dar dumneavoastră doriți să plec? Cred că trebuie să continuu la echipă deoarece nu doresc să îmi fure altcineva munca. Nu mă întrebați mai multe, căci astăzi nu voi lua nici o decizie."**

De fapt, situația este destul de clară. Stan așteaptă o discuție cu Locic, privind viitorul „Bătrânei Doamne". Dacă patronul bucureștean zice că nu va mai investi în UTA, atunci tehnicianul va renunța. El dorește să continue, pentru că îi place la Arad. La un moment dat a declarat că se va împrumuta la o bancă, dacă nu va mai fi plătit de Locic, pentru a rămâne până la finalul campionatului. E greu de crezut că Stan nu are bani și va trebui să se împrumute. Oricum, chiar dacă nu o spune, Stan așteaptă un semnal de la Locic. În funcție de opțiunea acestuia, tehnicianul va lua o hotărâre.

Leo Sfâra

Foto: V. Musca

Meci în familie

■ Jiul lui Popa Ionuț a avut parte de un joc ușor la Ineu, cu un deznodământ previzibil, anunțat de mai multă vreme. Acest 2-1 în deplasare prelungește -cu un avantaj minier- duelul de la distanță pentru promovare. Un duel în trei în care Jiul este cotată cu prima șansă, chiar dacă Popa susține în continuare că favorite sunt Olimpia respectiv C.F.R. Cluj. ■ Practic, doar tehnicianul petroșenean a vorbit la conferința de presă de după meci. „Secundul" Ineului, Petre Bunaciu nu a dorit să intre în amănunte legate de întâlnirea cu pricina, în vreme ce „principalul" Sorin Cigan a lipsit de la întâlnirea cu ziariștii. Din motive lesne de înțeles. ■ Poate cel mai combativ fotbalist ineuan a fost Țica (să nu fi știut?), intrat pe suprafața de joc în min. 46. Dincolo, la oaspeți, am văzut de toate - realizări tehnice dar și ratări nonșalante ori căzături comice în ton cu „strategia" confruntării. ■ Arbitrul Augustus Constantin a avut o singură problemă, chiar în debut. Meciul a început cu pompierii pe teren, strângând rolele de hârtie aruncate de galeria „Ultra Blue Boys" și oprind astfel vizitatorii din primul lor atac. În rest, echipele aproape că s-ar fi descurcat fără cavalerii fluierului... ■ Următoarea partidă, ineuanii o vor juca la Zalău cu intenția recuperării punctelor plecate în direcția Petroșani. Aceasta va avea loc vineri, în loc de sâmbătă. Motivul este unul de veselie - Aldea pune capăt burlăciei, invitându-și, la finele săptămânii, colegii la nuntă.

Adrian Hărțău

Albe și negre

Dreptatea lui Mister

Președintele clubului UTA, dl.Călin Chișbora se dă drept un om corect, înțelept ,gata să se sacrifice pentru binele „Bătrânei Doamne". Din prea multă știință în fotbal, boss-ul din fotoliul capitonat cântărește cazuri similare cu unități diferite de măsură.Mai ales când orgoliul îi este zgândărit.

Iată două secvențe bine surprinse - totuși, cu regret în suflet - de tehnicianul specialist în promovări, Ionuț Popa, la finalul întâlnirii cu presa de la Ineu...

Acum un an și jumătate, Ionuț Popa a fost silit să plece de la UTA pentru un jucător-problemă, Petruș Manta. Care jucător a costat o grămadă de bani și tot „problemă" a rămas. Dar, dl. Călin influiențat, probabil, de celebrul avocat cu pretenții de cunoscător al sportului cu balonul rotund, a preferat să „gireze" sfârșitul colaborării cu un antrenor, care mai apoi „arunca " Oradea fotbalistică în stradă și e aproape să facă același lucru la Petroșani. Deunăzi, într-un alt scandal jucători-antrenor, susținătorul unui „model Barcelona" născut- mort, a preferat să „sacrifice" șase titulari incontestabili, pentru un ucenic cu pretenții de înțelept. Poate că „țintarul" cu care cântărește dl Călin deciziile s-a stricat. Altfel, zău, nu putem pricepe cum, Ionuț Popa a putut fi îndepărtat ca o măsea stricată - după ce promovase UTA în prima divizie - , iar Ilie Stan este menținut în post, în ciuda ratării obiectivului.

Știm că nea' Ionuț ar fi venit la UTA între tur și retur, pentru ca împreună cu Gigi Borugă să încerce să ducă echipa în prima divizie. N-a fost de-acord același sfătos președinte. Mai știm că mâine, Mister s-ar întoarce la UTA, dar nu este dorit. E limpede de către cine. Și-atunci, nu avem cum să nu-i dăm dreptate lui Ionuț Popa...

Daniel Scridon

Culturism

Prima competiție „grea" a anului

Sportivi de la secția de Culturism a CS „Astra" Arad au avut de înfruntat exigențele primei competiții de culturism a anului la Brașov, unde au avut loc Campionatele naționale pentru juniori si masters. „Astra" s-a prezentat cu un lot de trei culturiști. La categoria juniori mici, 70 kg., Mihăiceanu Adrian Radu și Lucaciu Raul au obținut locurile 5 respectiv 6. La această categorie au fost 21 de concurenți.

La categoria masters, plus 50 ani, arădenii au avut un singur concurent, titratul campion Kantor Eugen care a ratat de puțin locul cu care era deja obișnuit. Dar nici locul doi nu este de lepădat.

D. Sava

La „Silva Lazăr" Motorul se poartă săptămâna și gala

În contradicție cu celelalte două cluburi arădene, „Silva Lazăr" Motorul și-a făcut un obicei în a organiza reuniuni pugilistice. Iată că în decurs de două săptămâni, oficialii din Aradul Nou au oferit pasionaților „nobilei arte" două gale cu caracter amical. La cea din urmă au participat copii și cadeți de la CSM Reșița, Crișul Oradea, CS Banatul Timișoara și „Silva Lazăr" Motorul Arad. Vă prezentăm rezultatele galei:

Copiii

Cat.40 kg:Ciprian Neiky(Motorul) b.p.Claudiu Cojocaru(Reșița)

Cat.40 kg:Ciprian Șipoș(Motorul) b.p. Ionuț Sabău(Oradea)

Cat.46 kg:Ovidiu Berceanu (Reșița) b.p. Marian Holeantroc (Motorul)

Cat.48 kg:Beniamin Codreanu (Reșița) b.p. Ștefan Coneru (Oradea)

Cat.51 kg: Ciprian Râpanu (Reșița) b.p. Andrei Holeantroc (Motorul)

Cadeți

Cat.51 kg:Flaviu Grigoraș (Motorul) b.p. Cosmin Bordea (Reșița)

cat.54 kg:Georgian Neiky (Motorul) b.p. Cosmin Frigură (Reșița)

Cat.57 kg:Andrei Covaci (Motorul) b.p.Silviu Cocoș (Timișoara)

Cat.61 kg:Ionuț Vigariu(Reșița) b.p. Alin Cojocariu(Timișoara)

Cat.64 kg:Ovidiu Popescu (Reșița) nul Mădălin Roșu (Motorul)

Cat.70 kg:Alin Golenteanu (Reșița) b.p. Rista Bociov (Motorul)

Cat.80 kg:Radu Florea (Oradea) b.p. Adrian Lăpădătescu Timișoara).

Oficialii galei au fost:Constantin Bujor-delegat general; Ștefan Senticimedic; Florin Mangu-crainic și cronometror; Florin Barna, Florin Lazăr, Gabriel Haș și Iosif Foro-arbitri.

Se cuvine să remarcăm și să apreciem eforturile financiare și nu numai depuse de președintele secției de box din Aradul Nou, Adrian Buș, de vicepreședintele Vali DIma, precum și de cei doi neobosiți antrenori Florian Barna și Dionisie Szekely, pentru ca (și) această gală pugilistică să fie o reușită.

Daniel Scridon

Campionatul Județean „Onoare"

Seria A

Rezultatele etapei a 22-a: Inter - CNM Livada 3-2; Forest Sânpetru German - Mureșana Mândruloc 1-2; Voința Zimandul Nou - Mureșul Ususău 4-1; Voința Munar - Victoria Felnac 2-2; Podgoria Ghioroc - Victoria Zăbrani 1-1; Progresul Pecica - Petrom Nădab 3-0 (f.j.); Inter Zimand-Cuz - Unirea Șeitin 1-0; Glogovăț ' 99 - Stăruința Dorobanți 2-2.

CLASAMENT

1. Mândruloc	22	13	7	2	52-23	46
2. Pecica	22	13	7	2	47-21	46
3. Livada	22	12	8	2	49-23	44
4. Zimandul Nou	22	12	4	6	56-27	40
5. Dorobanți	22	10	7	5	68-39	37
6. Șeitin	22	10	7	5	49-29	37
7. Zimand Cuz	21	11	2	8	50-31	35
8. Zăbrani	22	8	6	8	38-43	30
9. Felnac	22	8	2	12	58-69	26
10. Inter	22	6	7	9	49-55	25
11. Ghioroc	22	7	4	11	40-54	25
12. Munar	22	6	6	10	35-43	24
13. Ususău	22	7	2	13	30-62	23
14. Sp. German	22	6	4	12	27-48	22
15. Glogovăț	22	4	5	13	28-56	17
16. P. Nădab	22	3	2	17	32-82	11

● Petrom Nădab s-a retras din campionat, urmând să piardă toate meciurile cu 3-0

Etapa viitoare (2 mai 2004): Șeitin - Pecica, Zăbrani - Sp. German, Ususău-Livada, Glogovăț - Inter, Dorobanți - Zimand-Cuz, Mândruloc - Munar, Felnac - Zimandul Nou. Ghioroc stă.

Seria B

Crișul Alb Buteni-Crișana Dinamo - Sebiș 1-0 (1-0)

Duminică, ora 17. Teren Buteni. Timp excelent pentru fotbal. Spectatori 100

A marcat: Coșulea min. 34

Formații: Buteni - Stoia, Jiga, Cosmin Lingurar, Bărdan, Alboaiei, Cristian Lingurar, Ardelean, Negru cpt., Trif, Păiușan, Coșulea. **Au mai jucat:** Andraș, Brânda, Pașca. **Antrenor:**Teodor Perva

Sebiș: Suscan, Covaci, Posa, Șoltesz, C. Feieș, Lupșa cpt., Scrofan, Bociort, Halic, Raț, Stanciu. **Au mai evoluat:** Bumb, Bândea. **Antrenor jucător:** Stan Codru

Au arbitrat: Ovidiu Moț, ajutat la cele două linii de Călin Bolcaș și A. Motorca. **Obs. A. J. F.** -Mircea Roșca

Cartonașe roșii: Șoltesz min. 43, Lupșa min. 55.

● Partidă viu disputată, deschisă oricărui rezultat ce s-a dovedit a fi un adevărat derby local, câștigat de gazde, în cele din urmă. Deși rămași fără doi jucători de bază, oaspeții au dat o replică pe măsură, fiind în dese rânduri în situația de a marca.

Excelentă evoluția lui Susan, de la oaspeți.

Gelu Groza

Rezultatele etapei a 22-a: Armonia Ineu - Victoria Lunca Teuz 1-2;

Victoria Seleuș - Cetate Dezna 6-3; Viitorul Șepreuș - FC Național Sintea Mare 4-2; Crișul Alb Buteni - Crișana Dinamo Sebiș 1-0; Crișul Alb Șicula - Viitorul Satu Nou 5-1; Recolta Apateu - Progresul Nădab 4-1; Flacăra Țipari - Textil Internațional Galșa 0-1. Șimand a stat

CLASAMENT

1. Sintea Mare	21	15	1	5	61-33	46
2. Galșa	21	14	1	6	68-24	43
3. Țipari	21	12	3	6	41-33	39
4. Lunca Teuz	21	12	2	7	52-36	38
5. Șicula	20	11	1	8	51-37	34
6. Șepreuș	20	10	2	8	57-43	32
7. Seleuș	21	9	4	8	27-29	31
8. Sebiș	20	9	1	10	42-37	28
9. Satu Nou	20	8	3	9	32-26	27
10. Buteni	20	7	4	9	39-37	25
11. Apateu	19	7	4	8	31-41	25
12. A. Ineu	21	5	5	11	28-42	20
13 Dezna	21	6	1	14	42-78	19
14. Nădab	20	6	0	14	33-61	18
15. Șimand	20	5	2	13	35-82	17

Etapa viitoare: Nădab - Șicula, Satu Nou - Buteni, Sebiș - Șepreuș, Sintea Mare - Șimand, Dezna - Ineu, Lunca Teuz - Galșa, Apateu - Țipari. Seleuș stă.

Tenis

Trei arădeni pe podiumul Cupei Elecon

Desfășurată pe terenurile C.S. UTA., Cupa Elecon la tenis de câmp și-a desemnat sâmbătă câștigătorii. Pe podiumul de premiere al competiției au urcat și trei sportivi arădeni, după cum urmează: Nicu Doncea (UTA) - locul 3 la cat. 8-10 ani, Rebeca Mitrea (Astra) - locul 2 la 11-12 ani, Rafaela Don (Astra) - locul 2 la 13-14 ani. Rafaela Don a fost desemnată ca fiind cea mai tehnică jucătoare a concursului.

A.Hărțău

Casa de Asigurări de Sănătate Arad

reamintește

tuturor contribuabililor, furnizorilor și asiguraților că pot solicita informații de interes pentru aceștia în regim permanent și gratuit apelabil numai în rețeaua Romtelecom la:

TEL VERDE - telefon 0 800 800 968

(4376892)

CONSILIUL DIRECTOR

convoacă

Adunarea Generală a Casei de Ajutor Reciproc a Pensionarilor Arad, la data de **14 mai 2004, orele 9,** în sala Palatului Cultural, P-ța G. Enescu nr. 1 având următoarea ordine de zi:

1. Darea de seamă a Consiliului director și a Comisiei de cenzori pe anul 2003.
2. Execuția economico-financiară pe 2003 și aprobarea bugetului pe anul 2004.

Președinte,
Vasile Neagu

(4376893)

TRANSILVANIA GENERAL IMPORT EXPORT

angajează
pentru Compania Arad

DIRECTOR ZONĂ

Cerințe:
Studii superioare
Experiență relevantă în distribuție
Abilități manageriale și de comunicare
Disponibilitate pentru lucru în ritm susținut
Disponibilitate pentru deplasări
Carnet de conducere categoria B

Se oferă pachet salarial atractiv și posibilitatea dezvoltării unei cariere în cadrul celei mai mari companii de distribuție din România.

Trimiteți CV și scrisoare de intenție la sediul firmei din **Oradea, str. Teatrului, nr. 1-2,** Departamentul Resurse Umane sau pe email: **hrdep@europeandrinks.ro**

Informații la telefon 0259/407.282 sau 0259/407.200 int. 131.

Doar persoanele selectate vor fi invitate pentru interviu.

(4376838)

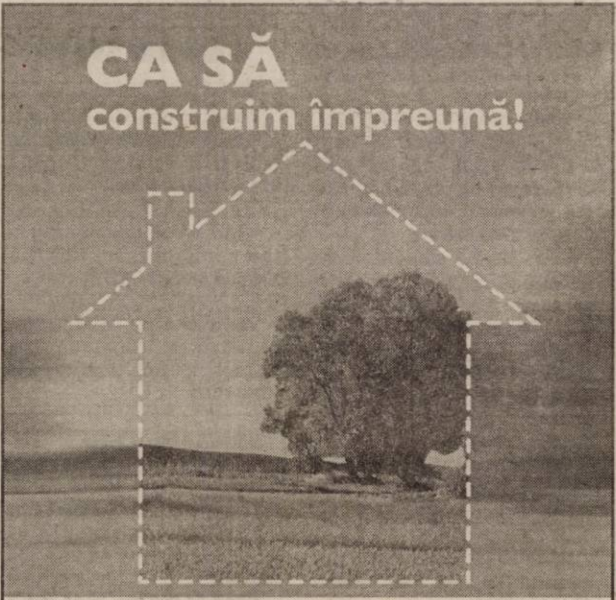

Creditul imobiliar/ipotecar

Prin creditul imobiliar sau creditul ipotecar oferit de Banca Transilvania îți poți cumpăra acum o casă, un teren, o casă de vacanță sau îți poți moderniza locuința pe care o ai.

www.bancatransilvania.ro

BANCA TRANSILVANIA BT

(c, 129/2004)

BEST CONSULTING aproape totul despre oameni

Firmă de consultanță, organizează selecție pentru ocuparea următoarelor poziții:

HR junior consultant

Atribuții:
- asistență în programele de recrutare, evaluare și comunicare cu clienții
- colaborare la proiectele inițiate de consultanți
- implicare în procesele de evaluare pentru programele de consiliere și orientare profesională

Cerințe:
- studii superioare în domeniul psihologiei, sociologiei sau asistenței sociale
- experiența pe un post similar sau participarea la proiecte sociale, constituie un avantaj
- cunoștințe foarte bune de PC
- cunoașterea unei limbi de circulație internațională
- orientat către client

Se oferă:
- pachet salarial atractiv, corelat cu implicarea în cadrul proiectelor
- posibilități de dezvoltare profesională și cunoaștere a unor medii diverse de activitate
- implicare în cadrul unei echipe de profesioniști

Colaboratori training

Domenii: management economic- financiar, turistic, vânzări, științe sociale, public relation, comunicare etc.

Cerințe:
- specialiști care au obținut rezultate bune în domeniul lor de activitate
- susținerea cel puțin a unui seminar de instruire
- certificarea ca trainer constituie un avantaj

Se oferă.
- beneficii materiale avantajoase
- implicare în proiecte cu companii de renume din mediul de afaceri

(C.A.8032/2003)

Vă rugăm să trimiteți un CV însoțit de o scrisoare de intenție până la data de 03.05.2004 la e-mail: office@best-consulting.ro.

Pentru Colaboratori trainig CV-ul trebuie să cuprindă și un capitol referitor la seminariile susținute (temă, metode, rezultate obținute).

Numai persoanele selectate vor fi contactate.

Societate comercială angajează vânzătoare pentru alimentară non-stop.
Telefon 279.829 0744.391.915

(C.A.273/2004)

Liceul Teoretic Adam Müller Guttenbrunn

RO - 310.253 Arad, Calea Timișoarei 93 Arad
Tel. & Fax.: 0040 - 257 - 286.402; **lamgarad@rdslink.ro**

Înscrieri în clasa I-a până la 30 aprilie 2004

Pentru anul școlar 2004-2005 înscrierea elevilor în clasa I-a se face până la 30 aprilie 2004, între orele 08:00 - 15:00 în zilele lucrătoare.

La clasele cu predare în limba **germană maternă** se pot înscrie următorii elevi, indiferent de naționalitate:

- copii care au frecventat **grupe de limba germană** la o **grădiniță** de stat sau particulară;
- copii care **vorbesc limba germană** de acasă sau care au învățat limba germană în particular; pentru a fi admiși, acești copii se vor supune unui test de cunoștințe elementare de limbă.

Pentru înscrierea **la secția germană nu sunt restricții privind domiciliul elevilor.**
Nu se admit copii care nu stăpânesc suficient limba germană, întrucât predarea se face în germană.

La clasele cu predare în **limba română** se studiază limba **germană ca primă limbă străină.** La aceste clase au prioritate copiii din zona de cartier arondată școlii.

Director, Michael SZELLNER

(4376895)

S.C. ***Zahăr***
S.A. Arad

VINDE

VINERI, 30.04.2004
orele 12,
la licitație deschisă
autoturism
PEUGEOT 605
pe benzină.
Relații la tel. 349.414 și 0744.592.270.

(4376891)

Bucură-te de primăvară și oferă-ți un cadou!
Numai la Germanos!

Sony Ericsson T230
2.699.000 lei*

Sony Ericsson T105
878.000 lei*

CADOU
un rucsac pentru orice telefon mobil cumpărat cu abonament la Connex!

Potrivește-le la orice telefon mobil!

CEA MAI MARE VARIETATE DE ACCESORII

Husă universală de la 129.000 lei**
Încărcător auto de la 124.000 lei**
Hands-free de la 84.000 lei**

Oferte valabile până la 24 mai 2004.

GERMANOS te conectează cu tehnologia

OFERTA CONNEX
20 de minute naționale lunar, pe toată perioada contractului
2 eXtraopțiuni* cu abonament gratuit în prima lună de contract.
Ofertă valabilă până la 15 mai 2004.
* 1 eXtraopțiune de voce și 1 eXtraopțiune de non voce.

DEALER CONNEX

(4376890)

NOU

DORIȚI FURAJE DE CALITATE!!!
S.C. VETLAND COMIMPEX SRL

Distribuitor Babolna Feed Ungaria

VINDE LA PREȚ DE IMPORTATOR:
- Furaje, Premix, utilaje F. N. C.
- Furaje: Broiler, găini ouătoare, purcel, porc, curcă, struț și mâncare găini & pisici.

Calea Timișoarei nr. 142.

(4127632)

ORGANIZĂM
- **nunți**
- **mese festive**
- **întruniri**

LA PREȚURI CONVENABILE

Pensiune Restaurant Roberto

TELEFON 0257/289.154

(4127633)

S.C. TRANSDARA S.A. ARAD

OFERĂ SPRE VÂNZARE

Lemne de foc din plopii tăiați din curtea societății

la prețuri modice.

(C.A.81/2004)

RELATII: la sediul firmei din Arad, str.Liviu Rebreanu nr.95 sau tel.:256.308, 256.309

SC ADONISINODA SRL

- oțel beton f 6-8-10-12,
- binale (uși, ferestre toată gama),
- profile,
- țevi rectangulare,
- pătrate,
- ciment,
- var,

Pentru comenzi mari, transport gratuit la domiciliu.
Executăm construcții civile, industriale, hidroizolații, tinichigerie, etc

- BCA,
- polistiren,
- vopsele, etc.

Str. Scărișoarei nr. 78,
Tel: 0257/289864, 0257/275823

LA NOI CALITATEA SPUNE TOT!

VÂNZĂRI APARTAMENTE O CAMERĂ

Vând garsonieră, etaj II, bloc 29, Alfa. Telefon 0745.500.840. (8213)

Vând apartament 1 cameră, bucătărie, baie, cămară + teren (cumpărat Legea 112, de 8 ani), central, 15.000 EU. Telefon 0723.992.371. (8330)

Vând apartament o cameră, zona Vlaicu, X-uri, 37 mp, contorizat, 12.500 Euro, negociabil. Telefon 0257/244733, luni-joi, după ora 20. (8370)

Vând apartament 1 cameră, proprietate, central, 12.000 Euro. Telefon 0742.781.651. (8402)

VÂNZĂRI APARTAMENTE DOUĂ CAMERE

Vând apartament 2 camere, 85 mp, zona 300, renovat recent stil occidental, mobilat complet, preţ 29.500 Eu, fără intermediar. Telefon 0724.875.159. (8444)

Vând apartament la casă, 2 camere, Legea 112, zonă centrală, preţ 24.000 Eu. Telefon 0740.245.017, 0740.234.770. (7645)

Vând apartament ultracentral, Legea 112. Informaţii telefon 0745.600.595. (8206)

Vând apartament 2 camere, ultracentral, Legea 112, 40 mp, pretabil privatizare, 18.500 Euro. Telefon 0723.308.286; 0744.589.950; 338544. (8224)

Vând apartament 2 camere, Y9A, etaj II, Vlaicu. Telefon 460203, 245253. (8086, 87)

Vând apartament 2/3 camere, în casă, zonă centrală, renovat, încălzire termotecă, intrare auto, ideal pentru privatizare (birouri, depozit, etc), preţ 24.000 Euro, negociabil. Telefon 212478. (7988)

Vând apartament 2 camere, confort II, Vlaicu, X-uri, parter, 16.500 Euro. Telefon 0744.928.258. (8213)

Vând apartament 2 camere, 80 mp, în Piaţa Catedralei, preţ 27.000 Euro, negociabil. Telefon 0744.773.861. (8213)

Vând apartament 2 camere, zona Făt Frumos, bloc A3, uşă, geamuri termopan, contorizat apă caldă + rece pe apartament, contorizat căldură pe apartament, aer condiţionat + garaj, 18.500 Euro, negociabil. Telefon 0257/229802; 0745.218.215. (8088)

Vând apartament 2 camere, decomandat, la parter, cu îmbunătăţiri, geamuri cu roletă, parchetat, faianţat, gresiat, balcon închis, contorizat, interfon, zona Podgoria + garaj metalic, 29.500 Euro. Telefon 264274; 0788.318.465. (8266)

Vând apartament 2 camere, confort I, la Podgoria şi Micălaca. Telefon 338594. (8275)

Vând apartament 2 camere, Micălaca, zona 700, etaj 2/4, liber, preţ 19.000 Euro, negociabil. Telefon 255393; 0724.347.972. (8336)

Vând apartament 2 camere, central. Telefon 255393; 0724.347.972. (8336)

Vând apartament 2 camere, central, 35.000 Euro. Telefon 233832.

Vând apartament 2 camere, parter, 64 mp, zona 500, 18.000 Euro, negociabil. Telefon 0257/338581; 0740.613.285. (8383)

Vând apartament 2 camere, neîmbunătăţit, Fortuna, preţ negociabil. Telefon 0257/240642. (8389)

Vând apartament 2 camere, ultracentral, neîmbunătăţit, 21.000 Euro. Telefon 212660. (8395)

Vând apartament 2 camere sau schimb cu 3 camere, bloc acoperit, gresie, faianţă, parchet nou, Alfa, bloc 65, 19.000 Euro. Telefon 0744.607.258. (8414)

Vând sau schimb apartament 2 camere cu apartament 3 camere, faianţă, gresie, parchet, balcon închis termopan, Vlaicu, bloc A13, 16.000 Euro, plus garaj - 2.000 Euro. Telefon 0740.069.930. (8414)

Vând apartament 2 camere, Vlaicu, la cheie, 77 mp, 26.000 Eu. Telefon 0722.606.527, 0744.589.870. (8440)

VÂNZĂRI APARTAMENTE TREI CAMERE

Vând apartament 3 camere, 2 băi, încălzire proprie, contorizat apă, parchetat, geamuri termopan, rolete, pivniţă, garaj, parter, cu scurgere separată, curent trifazic. Telefon 0745.862.758. (p)

Vând (schimb) apartament 3 camere, utilităţi şi 100 mp grădină, zona Policlinicii Speciale, 80.000 Eu. Telefon 211143. (7644)

Vând apartament 3 camere, decomandate, zona Vlaicu. Telefon 0741.101.799. (8187)

Vând apartament 3 camere, decomandate, 91 mp, etaj 3/4, Vlaicu, preţ 28.500 Eu. Telefon 0723.308.286, 0744.589.950, 338544. (8296)

Vând apartament 3 camere la casă, Grădişte, 18.000 EU. Telefon 0722.898.543. (8300)

Vând apartament 3 camere, decomandate, Vlaicu Y10, 4/10, 26.000 Euro. Telefon 289078. (7630)

Vând apartament 3 camere, confort I, Micălaca 300. Telefon 338594. (8275)

Vând apartament 3 camere, Micălaca. Telefon 255393; 0724.347.972. (8336)

Vând apartament cu 3 camere, în Pâncota. Telefon 466135. (Ag. Pâncota)

Vând apartament 3 camere, central, neamenajat, Legea 112, 16.000 Eu, negociabil. Telefon 0722.287.612. (8437)

VÂNZĂRI APARTAMENTE PATRU CAMERE

Vând apartament 4 camere, ST 144 mp, Micălaca - Mioriţa. Telefon 338594. (8275)

Vând apartament 4 camere, Micălaca, etaj 5/6, preţ 31.000 Euro, negociabil. Telefon 255393; 0724.347.972. (8336)

Vând apartament 4 camere, lângă Stadionul Romtelecom, etaj 6/6, 29.000 Euro, negociabil. Telefon 0257/338581; 0740.613.285. (8383)

VÂNZĂRI CASE

Vând casă mare, stil occidental, str. Stan Dragu nr. 1, colţ cu Ştefan cel Mare, Aradul Nou. Telefon 0745.862.042. (7637)

Vând casă 4 camere (ne)mobilată, pivniţă, 2 garaje, 800 mp curte, 89.000 Eu. Telefon 286545, 0723.452.838. (8482)

Vând casă mică la 15 km, gaz, apă, curent, 8.000 EU. Telefon 0740.043.413. (7855)

Vând casă în comuna Vârfurile + curte 3.000 mp, casa este nouă + curent tras + posibilitate apă curentă. Telefon 0742.363.976. (8139)

Vând casă mare Pârneava, 26.000 Eu, urgent. Telefon 211548, 0744.884.565. (8175)

Vând casă mare, Semlac. Telefon 534052. (8052)

Vând casă, grădină mare, teren 1.500 mp, localitatea Sâmbăteni nr. 439. Telefon 242291. (8477)

De vânzare casă Grădişte, intrare auto, garaj, curte, grădină. Telefon 338594. (8275)

Vând avantajos casă 740 mp, str. Livezilor, nr. 11, Arad. (8317)

Vând casă 2 camere + teren, în Şeitin, sau schimb cu garsonieră. Telefon 0726.628.664. (8330)

Vând în Miniş, zonă deal, colnă cu 2.000 mp, preţ 60.000 Euro. Telefon 0744.548.386. (7784)

Vând casă, VLADIMIRESCU, toate utilităţile (încălzire centrală, telefon, cablu, grădină, teren extravilan, anexe gospodăreşti). Telefon 514955, 287623; 0722.663.275.

Vând casă 2 camere, baie, bucătărie, grajd 12 capete + anexe, Pecica, str. 406. Telefon 0723.709.663. (8107)

Vând casă modestă, din cărămidă, utilităţi, central, str. Bela Bartok nr. 2A. Telefon 0721.587.910 sau 0257-228711, după ora 17. (7924)

Vând sau schimb 2 case pe str. Sibiului nr. 28, 24.000 Eu, negociabil. Telefon 0722.359.614, 0257-225227. (7952)

Vând casă, teren 1.400 mp, cartierul Gai, apă, gaz. Telefon 274118. (5680)

Vând imobil în Arad, central, vad comercial, ideal birouri. Telefon 0721.184.114; 0723.599.169. (7578)

Vând (variante) imobil, în Lipova, P+1 (nefinisat), pretabil orice activitate. Telefon 0744.813.406. (UTA, 405)

Vând vilă deosebită, în Aradul Nou, cu piscină, gazon 1.100 mp, preţ 190.000 Eu. Telefon 0724.523.949. (8176)

Vând casă în Macea, nr. 722, teren 1.440 mp. Merită văzută! Telefon 0721.988.489; 0722.353.422. (7370)

Vând sălaş în cartierul Alfa, lângă pădurar. Telefon 214428, 0721.825.558. (8022)

Vând casă cu teren, în Subcetate. Informaţii telefon 0742.032.940. (8307)

Vând casă cu grădină, în Curtici, ST 3.600 mp. Telefon 338594. (8275)

Vând casă, Pâncota, 2.500 mp, str. Gării 8, excelent pentru firmă. Telefon 0257/282086; 0744.552.086. (8019)

Vând casă 3 camere, anexe, localitatea Bocsig. Telefon 259146; 0744.241.398. (8335)

Vând casă 3 camere, grădină, garaj, încălzire cu gaz. Bujac, str. Progresul nr. 50A. Telefon 315123; 325883. (8341)

Vând casă 4 camere, bucătărie, baie, gaz, apă, termotecă, garaj, anexe, grădină, seră, cartier Mureşel, preţ informativ 70.000 Euro, negociabil. Telefon 287212. (8349)

Vând casă cu grădină, Păuliş. Informaţii telefon 277266, după ora 17. (8381)

Vând casă în Miniş, nr. 200. Telefon 461665. (8384)

Vând casă, în Pecica II, nr. 765, cu loc mare. (8390)

Vând urgent casă mare, în Horia, 17.000 Euro. Telefon 212660. (8395)

Vând casă, str. Trenului nr. 31, compusă din două corpuri, apă, curent, telefon, gaz la poartă, front stradal 30 m, preţ 45.000 Euro, negociabil. Telefon 514975. (8401)

Vând 2 case în curte şi grădină mare, din care o casă nouă, pentru privatizare, cu vad comercial foarte bun, la şosea, bună pentru brutărie, alimentară, la numai 15 km de Arad şi la un preţ foarte acceptabil. Telefon 0741.779.142. (8422)

Vând conac 9 camere, utilităţi, parc, Livada, 3.500 mp, zona Tabacovici, 280.000 Euro, negociabil. Telefon 256353; 0744.788.844. (8429)

Vând casă 7 camere, 1.100 mp teren, în Săvârşin, lângă domeniul regal, 29.000 Eu. Telefon 254900, 0744.833.954. (8439)

Vând casă 4 camere, Vlaicu, 35.000 Eu. Telefon 0722.349.504. (8444)

VÂNZĂRI SPAŢII

Vând (închiriez) A.B.C. (Alimentara), toate dotările, privatizări. Telefon 218763; 0741.015.972. (7350)

Vând HALE funcţionale, cu teren aferent, în PECICA. Telefon 338594. (8275)

Vând SPAŢIU COMERCIAL ultracentral, Chişineu Criş. Telefon 350202, 0745.401.218. (Criş, 192)

VÂNZĂRI TERENURI

Ocazie! Vând 10 ha drumul Arad-Nădlac, fs dublu, electrificat, 1,2 Euro/mp. Telefon 213192; 0722.257.409; 0788.253.364. (8374)

Vând 11.000 mp zona industrială Sere - Grădişte. Telefon 0744.603.850; 285249. (8262)

Vând teren intravilan, 1.100 mp, Zimandul Nou. Telefon 231279; 0744.608.041. (7342)

Vând două intravilane în localitatea Vladimirescu, 1.318 mp şi 5.111 mp, acces la toate utilităţile: gaz, apă, canal. Telefon 0740.172.658. (8046)

Vând terenuri pentru case de vacanţă în Dezna (Valea Zugăului) şi în apropiere de Moneasa. Telefon 0724.523.949. (8176)

Vând teren, Vladimirescu, DN7, ideal privatizare, cu utilităţi. Telefon 0721.120.563. (8334)

Vând teren + atelier (Vladimirescu), 880 mp (apă, gaz), etc, 28.000 Eu. Telefon 0744.589.870, 0722.606.527. (8440)

Vând teren intravilan, 1.240 mp, toate utilităţile, la 200 m de şosea, în Zimand Cuz. Telefon 0745.611.114. (UTA, 416)

VÂNZĂRI AUTO

Vând Dacia 1310, an 1983, numere noi, asigurare, VT, unic proprietar, 650 Euro. Telefon 0723.837.619. (8377)

Vând Dacia 1310, an 1990, numere noi, asigurare, VT, 5 viteze, impecabilă, 980 Euro. Telefon 0723.045.296. (8377)

Vând Dacia 1307, 4x4, an 2001, 180.000.000 lei, preţ fix. Telefon 0745.271.670. (8263)

Vând Audi 100 Diesel şi Opel Vectra B, recent înmatriculate. Telefon 348789, 0721.656.230. (Ag. UTA, 359)

Vând Peugeot 405 benzină, injecţie, 1990, stare perfectă. Telefon 0744.555.335. (7854)

Vând IFA Diesel, preţ 3.650 Euro, negociabil. Telefon 0724.250.145; 0744.857.021. (7918)

Vând Opel Astra 1,6 i, an 2003, 26.000 km; VW Passat 1,8 i, an 1992. Telefon 0744.583.640. (8037)

Vând Peugeot 206, an fabricaţie 2001, în garanţie, stare impecabilă, dotări, preţ 9.000 Euro, negociabil. Telefon 0723.919.265. (8210)

Vând 3 bucăţi Dacia papuc, an 1996, 1999. Telefon 0744.577.901. (7842)

Vând Dacia Breck, an 1990, numere noi, 900 EU. Telefon 0721.060.093. (8314)

Vând Autoutilitară Fiat Ducato, fabricaţie 1992, stare foarte bună, vizibilă după ora 16. Telefon 0745.784.385, Hunedoarei nr. 52. (8323)

Vând 2 REMORCI AUTO (6 şi 7,5 tone), stare de funcţionare. Telefon 0744.523.701. (8044)

Vând Lada 1500, tractor U650, disc, plug, prăşitoare, aparat de erbicidat, remorcă, combină, semănătoare porumb, MIC. Telefon 272603. (8026)

Vând tractor U650, înmatriculat şi plug. Telefon 260208, seara. (7983)

Vând Mercedes 190D, model 1990, impecabil. Telefon 0744.813.406. (UTA, 405)

Vând Dacia 1410i, culoare metalizată, an 2003, impecabilă, 3.450 Euro, negociabil. Telefon 273649. (8309)

Vând VW Transporter, 8 locuri, an 2000, preţ 11.300. Telefon 0744.555.660. (8334)

Vând automobil Mixt TV 105, înmatriculat; CAM CAB AV 3 uşi, stare foarte bună, preţ 2.400 Euro, negociabil. Telefon 0742.345.265; 0745.456.173.

Vând Nissan Micra, 1988, înscris, consum mic, stare foarte bună, 1.700 Euro. Telefon 279665; 0724.187.738. (8336)

Vând urgent Opel Frontera 2,3 TD, fabricaţie 1993, 6.700 Euro, negociabil. Telefon 270581; 0745.319.592. (8342)

Vând urgent Dacia Nova, fabricaţie 1996, gri, 1.500 Euro. Telefon 270581; 0745.319.592. (8342)

Vând Daewo Cielo, an 1996, 3.700 Euro, negociabil. Telefon 0740.093.973. (8348)

Vând Ford Sierra, 1.6 Diesel, an 1988, 2.950 Euro, negociabil. Telefon 0744.427.876. (8348)

Vând Dacia Break, an 1992, stare bună de funcţionare, 5 trepte, 1.050 Euro. Telefon 258937. (8353)

Vând urgent Opel Record 2.2i, stare bună, persoană fizică. Telefon 252155. (8356)

Vând Dacia 1310 LI, an 2000, preţ 2.400 Euro, negociabil. Telefon 382058. (8361)

Vând Dacia, 1996, bord CN, fără rugină, VT 2006, culoare albă, 1.750 Euro, negociabil. Telefon 0257/277321; 0741.143.876. (8362)

Vând Ford Sierra 2.3 Diesel, înmatriculat, 1986, stare foarte bună, 3.300 Euro, puţin negociabil. Telefon 0722.292.611. (8397)

Vând ARO 243D, cu remorcă mare, an 1992, stare foarte bună, preţ acceptabil. Telefon 0740.839.583. (8400)

Vând Opel K. Cabrio, 2.000 cmc (Vectra) Bertone, piele + servo, CD Kenywood, 8 l %, 3.250 Euro, negociabil. Telefon 0745.620.500. (8412)

Vând Ford Mondeo, an 1995, ARO 243, an 1988. Telefon 380213; 0742.686.144. (8435)

Vând Passat Limuzină, fabricaţie 1991. Telefon 0744.773.750. (8428)

Vând Dacia 1310, an fabricaţie 1989, verificare 2006, asigurare, nr. noi, Ch. Criş. Telefon 0740.399.439. Stare impecabilă. (Criş, 194)

Vând tractor 30 CP, înmatriculat şi utilaje agricole. Telefon 563032, între orele 8.30-15.30. (130, Lipova)

Vând Audi A6, 2.5 TDi, an fabricaţie 11.1999, albastru bleumarin, full option, preţ 15.700 Eu, negociabil. Telefon 0726.443.897, 0741.962.148. (8443)

Vând VW Passat 98, 1.9 TDi, climă, piele, 8.900 Eu. Telefon 0722.349.504. (8444)

Vând piese Volkswagen II, Golf dezmembrat. Telefon 0745.903.928. (414, UTA)

Vând Dacia 1300, an 1982, preţ 600 Eu, negociabil. Telefon 0257-229662, 0744.439.474. (UTA, 417)

Vând Fiat Uno, 1986, motorină, persoană fizică, nr. noi, consum 4%, vizibil exp. LAS VEGAS (Micălaca), preţ 1.200 Eu. Telefon 0741.024.274. (UTA, 419)

Vând VW Passat 1600D, an 1987, stare bună, VT 2005, preţ 2.450 Eu, negociabil; motor Peugeot 1600 GT, preţ 60E. Telefon 275390, 0723.084.421. (UTA, 420)

VÂNZĂRI ELECTRO

Vând TELEVIZOARE COLOR, cele mai mici preţuri. Garanţie 1 an. Telefon 287404. (8445)

Vând TV COLOR, MAŞINĂ AUTOMATĂ DE SPĂLAT, foarte ieftin şi garanţie. Telefon 275277. (4864)

Vând CONGELATOR, COMBINĂ FRIGORIFICĂ şi FRIGIDER, foarte ieftin şi garanţie. Telefon 275277. (4864)

Vindem CASE MARCAT FISCALE, CONSUMABILE, CÂNTARE ELECTRONICE, str. Vicenţiu Babeş, nr. 22 A. Telefon 211211, 281188. (2044)

Vindem CASE MARCAT FISCALE, CÂNTARE ELECTRONICE, CONSUMABILE, strada I. L. CARAGIALE nr. 22. Telefon 272727; 282829. (6552)

NOU! Fără DOBÂNDĂ, fără GIRANŢI, fără AVANS, VÂNZĂRI în RATE: ELECTROCASNICE second hand, ANVELOPE şi MOBILĂ la COMANDĂ. Telefon: ARAD - 259339, 0744.706.321; LIPOVA - 563027; 0744.796.542. (8079)

Vând diverse tipuri de TELEVIZOARE, preţ 1.900.000 lei, garanţie, str. Bogdan Voievod nr. 20. Telefon 349908; 0766.776.369. (7912)

Vând televizor color, maşină spălat automată, model nou, garanţie, 100 Eu. Telefon 273965, 0721.838.968. (UTA, 372)

Vând la PREŢURI FOARTE MICI şi NEGOCIABILE: MAŞINI de SPĂLAT AUTOMATE, TV COLOR, COMBINE FRIGORIFICE, CONGELATOARE, FRIGIDERE, LĂZI. Calea Radnei 225. Telefon 259339; 0744.706.321. (8079)

Vând DVD-uri traduse în limba română, preţ 150.000/buc. Telefon 0742.273.630. (8293)

Vând TELEVIZOARE COLOR, diferite diagonale, de plastic, garanţie, negociabil. Telefon 338090. (8321)

Vând frigorifice: VITRINE, RAFTURI, CAMERE, AGREGATE, VAPORIZATOARE. Telefon 281384. (7756)

Vând cameră foto digitală Fuji, model 2004, cutie + garanţie, preţ magazin 300 Eu, preţ vânzare 150 Eu. Telefon 277788, 0745.559.040. (7846)

Vând CÂNTARE ELECTRONICE, str. Stânjenel nr. 6. Telefon 279702, 0745.395.107. (8093)

VÂNZĂRI DIVERSE

Vând mobilă combinată CAMELIA: dulap 2 uşi, vitrină, oglindă, canapea, masă + 4 scaune, stare foarte bună, preţ negociabil. Telefon 284616.

Vând 2 geamuri bloc: unul 2 canate cu roletă PVC şi unul 3 canate. Telefon 240822. (p)

Vând BOLŢARI TERMOIZOLANŢI, calitatea I, toate dimensiunile, BORDURI şi PAVELE. Telefon 0745.634.885. (c.p. 217/2004)

Vând sufragerie Gioconda sculptată cu intarsie. Telefon 286378, 0788.427.105. (p)

Vând garaj tablă, Cărămidarilor 10, preţ negociabil. Telefon 270573; 0744.566.845. (8272)

Vând aparat măsurat tensiunea, nemţesc. Telefon 0745.500.840. (8213)

(Continuare în pagina 17)

(Urmare din pagina 16)

Vând PLASĂ GARD ZINCATĂ - 34.000 lei/kg; CUIE - 26.500 lei/kg; RABITZ - 50.000 lei/kg; toată gama de SÂRME; ELECTROZI; TABLĂ ZINCATĂ; CAIELE; SCOABE etc. Str. Vrabiei, nr. 4. Telefon 289997, 0744.289.997, 0721.474.980. (5293)

Vând garaj zidit, canal, curent electric, str. Banu Mărăcine, 3.300 Eu. Telefon 0744.784.910. (8183)

Vând grâu. Localitatea Sântana, str. N. Bălcescu, nr. 52. Telefon 463278. (30, Sântana)

Vând răsad de roșii Platus și castraveți. Telefon 377128; 0745.878.473. (8274)

Vând țuică prune 54 grade; scaune plastic; căruță țărănească; combină muzicală Panasonic. Telefon 0723.165.374; 256396. (8322)

Vând BALUȘTRI pentru TERASE și BALCOANE, preț negociabil. Telefon 0723.895.165. (UTA, 386)

Vând garaj Podgoria, preț 1.350 Eu și fântână arteziană italiană 300 Eu. Telefon 0745.925.658, 233390. (8147)

Vând porumb boabe și grâu, combină Claas Mercator 3.60 m. Telefon 0745.180.201. (8092)

Vând GEAMURI TERMOPAN din lemn stratificat, calitate GERMANĂ. Telefon 0742.240.499. (7967)

Vând (închiriez) FERMĂ + utilajele agricole + casă locuit. Telefon 259824, 260969; 0744.773.151. (8195)

Vând 2 SCHELE BOB cu NACELĂ echipament de 60 ml, stare de funcționare. Informații telefon 0742.208.128. (Lipova, 124)

Vând cântare 10-15 kg pentru piață, popi pentru construcție și apartament, 100 mp, bun pentru privatizare, comerț, cu toate utilajele. Telefon 218763, 0741.015.972. (7350)

Vând BOLȚARI VIBROPRESAȚI 300x250x200, 13.000 lei/bucata, mc - 870.000 lei. Telefon 0257 - 281491, 0722.381.750. (8327)

Vindem TERMOTECI, INSTALAȚII încălzire complete, TÂMPLĂRIE LEMN STRATIFICAT cu termopan, aer condiționat, rate, avans zero. Telefon 0740.848.239. (8331)

Vând biciclete germane, eventual schimb cu aragaz, frigider. Telefon 270794. (8325)

Vând INSTALAȚII IRIGAT sere, solarii, PORUMB, FLOAREA SOARELUI, GRÂU, LUCERNĂ, legumicultură, noi, la preț accesibil, HIDROFOARE, MOTOPOMPE. Informații telefon 0257/280998; 0257/214557; 0740.888.055. (8345)

Vând aparat de sudură în Argon, ideal pentru tinichigerie auto. Telefon 243424, după ora 19. (8355)

Vând generator curent pe benzină, freză pe benzină, vană baie, nouă, transpalet 2 tone, instant baie. Telefon 0724.373.950. (8375)

Vând canapea pe arcuri, recent tapițată, cu ladă de așternut, 2.500.000. Merită văzută! Telefon 232382. (8391)

Vând 3 CUPTOARE PIZZA și 2 CUPTOARE de PATISERIE. Telefon 0742.014.003; 0723.346.529. (8416)

Vând cazan încălzire centrală, pe combustibil solid sau lichid. Telefon 284102; 0723.179.815. (8425)

Vând injecții Zeel, preț avantajos. Telefon 467071. (Pâncota, 40)

Vând COLȚARE, CANAPELE, FOTOLII. Telefon 286069. (8434)

Vând 2 MAȘINI INOX de PASTE FĂINOASE cu malaxor 6 matrițe și rafturi cu site pentru uscat + cântar electronic. Telefon 0745.315.895. (8430)

Vând 3 PORCI GRAȘI, prețul pieții. Arad, telefon 218106. (8451)

Vând cositoare rotativă. Telefon 357181, 0740.239.827. (Criș,. 193)

Vând colțar pluș maro-crem, cu fotoliu, TV color Goldstar, mașină de spălat automată Wirlpool Telefon 0744.507.236. (UTA, 423)

CUMPĂRĂRI TERENURI, IMOBILIARE

Persoană fizică, cumpăr apartament cu 2 sau 3 camere, în zona Praporgescu - Polivalentă - Călimănești, etaj intermediar, preferabil în bloc cu 4 nivele, fără Legea 112. Telefon 0724.568.851. (7931)

Cumpăr apartament 2-3 camere. Telefon 0723.308.286, 338544. (8224)

Cumpăr teren pe arteră principală, municipiul Arad, minim 3.000 mp. Telefon 0745.773.833. (8305)

Cumpăr apartament 3 sau 4 camere, etaj intermediar, zona Polivalentă; ofer prețul pieței. Telefon 338594. (8275)

Cumpăr teren (cu casă), suprafața 600 mp - 1.000 mp, în Grădiște central sau Pârneava central. Telefon 338594. (8275)

Cumpăr garsonieră sau apartament 1 cameră, ofer preț bun. Telefon 0742.781.651. (8402)

Cumpăr garsonieră cf. I, Micălaca, ofer 8.000 Eu. Telefon 0724.590.986. (8440)

Cumpăr apartament 2 camere, Micălaca, et. I-III, ofer 16.000 Eu. Telefon 0724.590.986. (8440)

CUMPĂRĂRI AUTO

Cumpăr talon Suzuki G16A, benzină, capacitate 1600. Telefon 252733. (UTA, 402)

Cumpăr Dacia 1310, numere noi, ofer 8-22 milioane. Telefon 0742.199.780. (8377)

Cumpăr DACIA, după 99, stare perfectă, proprietar, ofer 2.000$. Informații telefon 218106. (8451)

CUMPĂRĂRI DIVERSE

Cumpăr cuptor pentru pizza. Telefon 0788.600.451.

Cumpăr PORCI și VITE pentru SACRIFICAT. Plata pe loc. Telefon 0788.323.255. (8326)

Cumpăr acțiuni SC Cimvest SA. Informații la telefon 0721.793.137. (8050)

Cumpăr pene și coarne de cerb. Telefon 210480. (8339)

Cumpăr pene noi și vechi și coarne de cerb. Telefon 214581. (8368)

Cumpăr PORCI GRAȘI și VITE pentru sacrificare, Arad. Plata pe loc. Telefon 0257/287723. (8378)

Cumpăr PORCI, localitatea MÎSCA nr. 307, preț 35.000/kg. Telefon 0745.969.075; 531497. (8405)

Cumpăr pene și coarne de cerb. Telefon 210683. (8459)

LOCURI DE MUNCĂ

Angajăm PERSOANĂ SERIOASĂ cu experiență în domeniul lemnului. Telefon 286378, 0788.427.105 (p)

În vederea extinderii activității, SC BIOCLINICA SRL, LABORATOR ANALIZE MEDICALE angajează ASISTENTE MEDICALE sau absolvente de colegiu de laborator. Cunoașterea unei limbi străine și cunoștințe operare PC reprezintă un avantaj. Rugăm trimiteți CV la fax 275530 până în data de 5 mai.

Angajez BUCĂTAR experiență, LANGOȘEREASĂ, AJUTOR BUCĂTAR, salarii mari. Telefon 284000. (8478)

SOCIETATE angajăm FADROMIST cu experiență. Telefon 0257-270017, 0722.700.080. (8458)

Angajez ȘOFER NEFUMĂTOR autocamion 20t intern, experiență conducere, bune cunoștințe mecanică. Telefon 218208. (8466)

SC PANPRO SRL angajează BRUTARI-PATISERI cu sau fără calificare. Telefon 289162. (UTA, 404)

Firmă angajează TINICHIGIU AUTO. Informații telefon 0257-274461. (8261)

FIRMĂ DISTRIBUȚIE PRODUSE ALIMENTARE angajează AGENȚI, cu experiență, în vederea extinderii. CV la fax 287482. (7915)

RESTAURANT angajează PIZZAR. Telefon 211994. (7969)

TIME TO TIME angajează BARMANI și OSPĂTARI. Telefon 211882. (7969)

SECURITY angajează PERSONAL PAZĂ (bărbați - femei). Telefon 228786. (8090)

STAȚIE REȘAPAT ANVELOPE angajează MUNCITORI și AGENT VÂNZĂRI zona de vest. Telefon 278790. (8150)

SOCIETATE COMERCIALĂ angajează CONTABIL, SECRETARĂ, MECANIC reparații capitale tractoare UTB și Fiat, INSTALATOR, ZIDARI, ELECTRICIAN. Trimiteți Curriculum vitae fax 228320. (8288)

ARCONTA angajează DIRECTOR VÂNZĂRI, OPERATOR CALCULATOR, REPREZENTANȚI COMERCIALI. Telefon 256342, 252882. (8302)

SC angajează TÂMPLARI domeniul PAL melaminat; SECRETARĂ. Telefon 282993, 0788.574.346. (8315)

Angajăm FRIGOTEHNIST, ELECTRICIAN, ELECTRICIAN AUTO. Telefon 284857. (8319)

CARA PRODIMPEX angajează BRUTARI cu/fără experiență și FELIATORI(ARE) PÂINE. Telefon 0742.218.693. (8324)

S.C. „ARCOOM" S.C.C.A. ARAD, str. Cloșca nr. 8, telefon 255889, angajează pentru secțiile din ARAD și CURTICI, CONFECȚIONERI la mașini de cusut industriale. (7164)

SC SIRE SRL angajează MUNCITOARE pentru ASAMBLĂRI ELECTRO-MECANICE. Telefon 255235. (UTA, 393)

Angajăm MAȘINISTE calificate-confecționare încălțăminte. Salariu atractiv, tichete. Telefon 0722.470.692. (7658)

Caut ȘOFER cu mașină personală, cu răbdare, pentru transportat flori la piață. Telefon 0742.759.639. (8286)

BIROUL NOTARIAL BÂTEA ARAD angajează OPERATOR CALCULATOR. Se cere viteză de lucru. Telefon 259690. (8337)

SOCIETATE COMERCIALĂ angajează VÂNZĂTOARE pentru alimentara și MANIPULANT pentru magazin gresie. Telefon 0257/279449. (8343)

Angajez BARMAN(Ă) pentru gheretă în Grădiște. Telefon 218990 sau 0742.870.971. (8344)

SOCIETATE COMERCIALĂ import - vânzări en-gros, angajăm ECONOMIST departament contabilitate. Curriculum Vitae la fax numărul 206256. (8347)

BAZĂ SPORTIVĂ angajăm BĂRMĂNIȚE, OSPĂTĂRIȚE. Telefon 0721.538.051. (8354)

Angajăm ASISTENTĂ STOMATOLOGIE și RADIOLOGIE DENTARĂ. Telefon 284942. (8359)

Caut TRACTORIST pentru diverse lucrări. Executăm ARĂTURI, DISCUIRI, SEMĂNĂRI. Telefon 0257/275585; 0721.594.426. (8366)

Angajez VÂNZĂTOARE cu experiență în domeniul alimentar. Telefon 0788.345.643; 0722.458.101. (8364)

SC AGROTRANSPORT SA angajează: CONTABIL AUTORIZAT (cunoașterea limbii italiene constituie avantaj); SUDOR ELECTRIC și AUTOGEN; ELECTRICIAN AUTO. Informații telefon 243098. (8369)

Caut să angajez COAFEZE tinere. Telefon 0724.373.950. (8374)

Angajăm MUNCITORI CONSTRUCTORI. Telefon 250742. (8376)

Angajăm VÂNZĂTOARE alimentara NON STOP și FAST FOOD. Telefon 0788.412.022. (8407)

SC GALA DISTRIBUTION SRL angajează AGENT COMERCIAL. Se oferă salar fix + comision. Telefon 0745.387.355. (8410)

SC angajează OSPĂTARI sau OSPĂTARE. Telefon 256835. (p)

Angajez FAMILIE pentru LUCRU în FERMĂ, asigurăm cazare și salar. Telefon 253947. (8380)

OCOLUL SILVIC CEALA din ARAD angajează pentru DEPOZITUL de ARMĂSARI ARAD, următoarele categorii de personal: 2 MECANICI AGRICOLI; 2 ÎNGRIJITORI CABALINE. Telefon 281768. (8385)

Angajăm AJUTOARE BUCĂTAR pentru restaurant. Telefon 270032. (8388)

Angajez COAFEZĂ, COSMETICIANĂ. Informații telefon 272313. (8392)

Angajez VÂNZĂTORI PRESĂ la CHIOȘCURI. Telefon 0788.481.900. (8398)

Angajăm ELECTRONIȘTI pentru service autorizat TELEFONIE MOBILĂ. Telefon 0722.364.431. (8403)

Angajez BARMANE, OSPĂTARE, cu experiență. Informații telefon 0723.346.529; 0742.014.003. (8417)

CLUB SPORTIV angajăm absolvente Liceu Economic sau curs specialitate pentru SERVIRE BUFET. Telefon 216951. (8419)

TÂMPLĂRIE PVC angajează MAISTRU sau INGINER, persoană pentru EVIDENȚĂ PRIMARĂ, cu cunoștințe PC și TÂMPLARI calificați în TÂMPLĂRIE PVC. Informații telefon 254457 sau 214633, între orele 8-17. (8423)

Angajez OM DE SERVICIU pentru BRUTĂRIE (chiar și pensionar). Str. Hunedoara nr. 52. (8426)

SOCIETATE COMERCIALĂ angajează OSPĂTĂRIȚE, BARMANI, BUCĂTARI ștrand. Telefon 0788.327.800, 0788.327.801, 0722.318.718. (8445)

Angajăm VÂNZĂTOARE la alimentara. Relații telefon 246953. (8448)

Angajez LANGOȘEREASĂ, Ștrandul Neptun. Telefon 0744.855.910, 219856 după ora 20. (8457)

Angajăm AJUTOR PIZZAR. Telefon 0745.675.249. (8465)

Angajăm BRUTAR sau AJUTOR BRUTAR, cu/fără experiență. Telefon 241758. (8467)

Angajăm OSPĂTARE (domnișoare prezentabile 18-30 ani), salar 5.000.000 lei și LUCRĂTORI KEBAB, salar 6.000.000 lei. Telefon 0723.467.294. (8472)

Angajez BRUTAR, Bujac, str. Petru Maior nr. 1/8. Telefon 274360. (UTA, 413)

SC ANTREPRIZA DRUMURI și PODURI TIMIȘOARA SA, Stația Sortare Vladimirescu, angajează: MECANIC STAȚIE SORTARE (electrician); MUNCITOR NECALIFICAT, PAZNIC, de preferință din zona Vladimirescu. Informații telefon 216633. (UTA, 421)

SC DAF ARAD SERVICE SRL angajează: MECANIC AUTO-experiență minim 3 ani; ELECTRICIAN-ELECTRONIST AUTO, SPĂLĂTORI AUTO. Informații telefon 0257-272200. (UTA, 423)

SOCIETATE COMERCIALĂ angajează VÂNZĂTOARE pentru magazin; BARMAN, OSPĂTAR pentru terasă ștrand. Telefon 0744.766.904. (8476)

Angajăm BARMAN-OSPĂTAR-BUCĂTAR ștrand. Informații DISCO LASER, telefon 0721.883.508. (8480, 1)

PRESTĂRI SERVICII

CONSTRUCȚII case și hale, TÂMPLĂRIE PVC și aluminiu; MANSARDĂRI; RENOVĂRI. Str. COȘBUC nr. 10. Telefon 0745.380.522; 252818. (cp 147/2004)

Repar MAȘINI DE SPĂLAT AUTOMATE, la domiciliul clientului. Telefon 216517. (7166)

Executăm ZIDĂRII, TENCUIELI, GLETUIELI, ZUGRĂVELI. Asigurăm material la cerere. Asigurăm transport. Telefon 0740.187.385; 211646. (7279)

SILDOR PROD
vânzări, montaj, reparații: VITRINE, CAMERE FRIGORIFICE și AER CONDIȚIONAT. Telefon service: 0257-349121; sediu: 0257-270622. (c)

Repar FRIGIDERE, LĂZI, CONGELATOARE, garanțial. Telefon 259540. (5898)

CONFECȚIONEZ MOBILIER din PAL MELAMINAT, la prețuri imbatabile. Telefon 0740.383.630. (8179)

ȘCOALA ȘOFERI ONCIU, toate categoriile. Prețuri foarte mici. Garantăm reușita. Telefon 282440; 0722.566.405. (2782)

Execut TOATĂ GAMA DE CONSTRUCȚII, calitate, seriozitate. Telefon 234216, 0740.696.157. (8145)

AUTOMATIC SERVICE repară MAȘINI SPĂLAT AUTOMATE, domiciliu. Telefon 259146; 0744.241.398. (8335)

JURIȘTI, MODIFICĂM societăți comerciale, PF, AF, maximă seriozitate, rapid și ieftin. Telefon 0740.009.877. (8340)

PF execută LUCRĂRI FORAJ FÂNTÂNI, la preț avantajos. Telefon 0745.383.703. (8351)

FINISAJE interioare-exterioare, VOPSITORII, tencuieli, zugrăveli, RIGIPS, ACOPERIȘURI. Telefon 0745.787.198. (7302)

Execut: CONSTRUCȚII CASE și reparații; TENCUIELI; ACOPERIȘURI noi și reparații; zugrăveală; montat RIGIPS; INSTALAȚII electrice și termice. Telefon 0740.248.719; 0257/287212. (8350)

AMENAJARE și ÎNTREȚINERE SPAȚII VERZI. Telefon 0724.689.911; 0722.424.039; 279865. (8363)

Execut: CASE, TENCUIELI, FINISAJE, INSTALAȚII, RIGIPS, prețuri avantajoase. Telefon 0744.705.830. (8424)

Executăm LUCRĂRI CONSTRUCȚII: tencuieli, dulgherie, finisaje, preț avantajos. Telefon 534449. (461)

DAMAR repară MAȘINI SPĂLAT AUTOMATE, import, românești. Telefon 270518, 0740.869.274. (UTA, 422)

DIVERSE

BIOVITAL
Bd. Decebal nr. 18, oferă tratamente HOMEOPATICE, REFLEXOTERAPIE, ACUPUNCTURĂ, MASAJ de RECUPERARE, YUMEIKO, REIKI și PRODUSE NATURISTE. Programări la telefon 282080, orele 9-20. (7535)

ACHIZIȚIONĂM SEMINȚE DOVLEAC și FLOAREA SOARELUI (negre și pestrițe). Oferim preț bun. Telefon 0788.287.885; 0788.217.714. (7843)

Ofer VALUTĂ ÎMPRUMUT, sume mici și mari. Informații telefon 279512; 0726.842.692. (8431)

Solicităm OFERTE pentru REPARAȚII PIVNIȚĂ și ACOPERIȘ HIDROIZOLAȚIE Ch. Criș. Telefon 351431, 351052, 0744.458.087, după ora 17. (Criș. 191)

PIERDUT PERECHE ROTTWEILER, zgardă inox, zona Gai, numele Roty-Ami. Găsitorului recompensă. Telefon 272522, 0722.301.805. (8441)

(Continuare în pagina 18)

(Urmare din pagina 17)

PREZICĂTOARE

Descântătoare şi lecuitoare, VALENTINA, lucrează cu magie albă, dezleagă farmece şi blesteme, vindecă epilepsia, impotenţa, beţia, dezleagă cununia. Rezultate garantate. Telefon 0721.564.457; 0742.670.581; 0257/231258. (8367)

VALERIA ZENA prezentă în Arad, la cererea şi rugămintea arădenilor. Ea desface farmece şi blesteme, desface cununii legate, lecuieşte beţia, aduce persoana iubită înapoi şi multe altele. Sunaţi 0744.288.220. (8479)

CITAŢII

Se citează pârâta TERPEA MARIA, cu domiciliul necunoscut, în proces de divorţ cu reclamantul TERPEA EMIL TEODOR, în dosar nr. 3887/2004, aflat pe rolul Judecătoriei Arad, pentru data de 17 mai 2004, sala 147, ora 8. (8421)

TURISM

TRANSPORT săptămânal, 2 persoane, în ITALIA (confort). Telefon 277788, 0745.559.040. (7846)

RĂDUCU TRANSPORT - transport internaţional persoane: GERMANIA, FRANŢA, ITALIA, SPANIA, PORTUGALIA. Telefon 0257-531349, 0745.202.337. ÎNCHIRIEM MICROBUZE pentru grupuri. (7239)

SCHIMBURI

Schimb apartament 3 camere la casă, cu casă 2 camere sau apartament 3 camere la bloc. Telefon 0257 - 338546. (8330)

Schimb garsonieră, confort I, Piaţa Soarelui, etajul I, bloc 244, complet amenajată, cu apartament 3 camere, Micălaca, etajele I, II, III + diferenţă. Telefon 0740.606.702, după ora 17 - 261270. (8352)

ÎNCHIRIERI

Caut să închiriez casă în cartierul Gai. Telefon 0744.785.497, 275277. (p)

Închiriez (ofer) garsonieră, zona Alfa. Telefon 277769, după ora 17. (7863)

Primesc în gazdă fete credincioase, chiria 150.000 lei/lună. Telefon 254613. (7998)

Închiriez (vând) lângă EXPO MARKET JACKSON - SPAŢIU, 322 mp (producţie, depozitare). Condiţii deosebite. Telefon 0744.577.901. (7842)

Închiriem SPAŢIU ULTRACENTRAL, 90 mp. Informaţii la telefon 0745.398.905. (8258)

Iau în chirie apartament în Chişineu Criş, ofer maxim 30 Eu/lună. Telefon 0724.383.533. (Criş, 189)

Închiriez apartament 3 camere, Samantha coborâtor, mobilat, 350 Euro/lună. Telefon 270856, 286743; 0766.231.477. (8083)

Închiriez (ofer) AUTOMACARA 16 tone. Telefon 0744.523.701. (8044)

Închiriez SPAŢIU COMERCIAL, în Vlaicu, vis-a-vis de PROFI. Telefon 0788.467.894. (7606)

Caut să închiriez cameră modestă, în Ghioroc. Informaţii după ora 16, telefon 0745.574.568. (8333)

Ofer SPAŢIU COMERCIAL, 40 mp, eventual cu curte, str. Şaguna 56. Telefon 0257/233292 sau 0745.255.860. (8241)

Ofer spre închiriere (sau vând) SPAŢIU COMERCIAL (cu sau fără spaţiu de depozitare). Telefon 338594. (8275)

Ofer spre închiriere apartament cu 2 şi 3 camere, chiria în avans. Telefon 338594. (8275)

Închiriez (ofer) microbus 13 locuri, curse interne, convenabil. Telefon 0744.555.589. (8357)

Ofer spre închiriere garsonieră, confort I, contorizată şi mobilată. Telefon 233678. (8360)

Primesc o fată în gazdă. Telefon 244381. (8371)

Închiriez (ofer) apartament ultracentral, două camere, tot confortul, 200 Euro/lună. Telefon 264995. (8408)

Ofer închiriere HALĂ SERVICE AUTO, dotat, toate utilităţile, 700 mp. Telefon 253947. (8380)

Închiriez (ofer) apartament 2 camere, mobilat, confort, Fortuna. Telefon 0257/240642. (8389)

Închiriez (ofer) apartament central, 10 Euro/zi. Telefon 0724.783.080. (8393)

Închiriez (ofer) apartament 2 camere, central, mobilat, contorizat, cablu etc. Telefon 286393; 0721.375.633. (8396)

Ofer spre închiriere apartament o cameră, ultraconfort, ultracentral. Telefon 251107.

Închiriez (ofer) vilă nouă, garaj, gazon, Subcetate. Telefon 0722.344.743. (8432)

Închiriez SPAŢIU 25, 60, 65 mp, zonă centrală. Telefon 0745.315.895. (8430)

Închiriez apartament central, în casă (mobilat), cu 1 cameră + dependinţe sau 3 camere + dependinţe. Telefon 0745.315.895. (8430)

Caut să închiriez apartament 2 camere, central, parter. Telefon 0722.606.527. (8440)

Închiriez (ofer) apartament 2 camere, mobilate, Vlaicu, 100 Eu. Telefon 0740.132.050. (8449)

Ofer spre închiriere garsonieră cf. I, zona Mioriţa. Telefon 0744.635.110. (UTA, 424)

PIERDERI

SC MIKI - IMPEX SRL anunţă pierderea Certificatului de înmatriculare nr. J02/508/1997, eliberat de CCI Arad. Îl declar nul. (8338)

Pierdut legitimaţie călătorie gratuită, eliberată de CTP Arad, pe numele Matea Agripina. O declar nulă. (8411)

Pierdut carnet membru, eliberat de Cooperativa Credit Mureşul, pe numele Toth Gyöngyi. O declar nulă. (8382)

Pierdut legitimaţie călătorie gratuită, eliberată de CTP Arad, pe numele Gorghiu Rozalia Floare. O declar nulă. (8366)

Pierdut Registru Jurnal şi Registru Inventar, model I, de la firma SC LA STELICĂ SRL ARAD, CF 1727342. Le declar nule. (8399)

Pierdut carnet de şomaj nr. 11101, eliberat de DMPS Arad, pe numele Morariu Ioan Adrian. Îl declar nul. (8462)

Pierdut carnet de şomaj eliberat de GJOFM Arad, Oficiul Ch. Criş, pe numele Ungur Vasile. Îl declar nul. (190, Criş)

✝ DECESE ✝

A încetat din viaţă, dramatic, cel care a fost **HOPŞITAR EMIL (VALI)** în vârstă de 33 ani. Înmormântarea va avea loc miercuri, 28 aprilie, ora 15.00, de la domiciliu la Cimitirul din Semlac. Îl vor plânge mereu mama Sofia şi tata Gheorghe Hopşitar.

Cu adâncă durere anunţăm încetarea din viaţă a iubitului nostru tată, socru, bunic şi străbunic, **OLARIU IOSIF,** în vârstă de 85 ani. Înmormântarea va avea loc azi, 27 aprilie 2004, ora 16, de la capela catolică Cimitir Aradul Nou. Familia îndoliată.

Cu durere în suflet anunţăm decesul mătuşii noastre **CHIRIAN FLOARE.** Înmormântarea va avea loc astăzi, 27 aprilie 2004, ora 15, din comuna Vladimirescu, str. Gării nr. 14. Să-i fie ţărâna uşoară. Familiile PANTOŞ, PÂRFENIE şi CHITIC.

Cu adâncă durere anunţăm încetarea din viaţă a celei care a fost soţie, mamă, soacră, bunică, **IOVUŢA MĂRIOARA,** în vârstă de 74 ani. Înmormântarea va avea loc azi, 27 aprilie 2004, ora 13, de la Capela Cimitirului Eternitatea. Familia îndoliată.

Cu imensă durere în suflet anunţăm trecerea în nefiinţă a mamei noastre dragi, **CERCEL MARGARETA,** în vârstă de 93 ani. Înmormântarea va avea loc astăzi, 27 aprilie 2004, ora 13, la Cimitirul Pomenirea. Odihnească-se în pace! Fiica Lucia, fiul Tiberiu şi nora Niculina.

Cu durere în suflet anunţăm trecerea în neființă a celui care a fost un soț iubit, ***ing. ZIMCESCU ANATOLIE*** în vârstă de 69 ani. Înmormântarea va avea loc azi, 27 aprilie 2004, ora 15, în localitatea MINIŞ. Odihnească-se în pace! Soţia IRINA cu ADINA şi DANA cu copiii.

Cu adâncă durere în suflet anunţăm încetarea din viaţă, după o scurtă şi grea suferinţă a celei care a fost soţie, mamă şi bunică iubitoare, **BLĂGĂU CATIŢA (LINA)** în vârstă de 62 ani. Dumnezeu să o odihnească în pace! Înmormântarea va avea loc astăzi, 27 aprilie 2004, la ora 15, în satul Caporal Alexa. Familia îndoliată.

Cu adâncă durere în suflet anunţăm trecerea în lumea celor drepţi a celei care a fost **BLAJ GAVRA** la vârsta de 81 ani. Înmormântarea va avea loc azi, 27 aprilie 2004, ora 15. Dumnezeu să te odihnească în pace! Familia îndoliată.

Cu adâncă durere anunţăm încetarea din viaţă, a iubitului nostru fiu, frate şi unchi, **PĂTULEA NICOLAE,** în vârstă de 49 ani. Detalii privind înmormântarea în ziarul de mâine.

Cu adâncă durere în suflet anunţăm trecerea în lumea celor drepţi a celei care a fost mamă, soacră şi bunică, **ALMÁSI ILONA,** la vârsta de 83 de ani. Înmormântarea va avea loc azi, 27 aprilie 2004, ora 14, de la domiciliul situat pe str. Plopilor nr. 1. Dumnezeu să o odihnească în pace! Familia îndurerată.

Cu adâncă durere în suflet anunţăm încetarea din viaţă, după grea suferinţă, a iubitului nostru tată, bunic şi frate, **PONTA DIMITRIE** în vârstă de 83 de ani, veteran de război. Dumnezeu să-l odihnească în pace! Înmormântarea va avea loc miercuri, 28 aprilie, ora 14, de la Capela Cimitirului Pomenirea. Familiile îndoliate: PONTA şi JUGU.

✝ CONDOLEANŢE ✝

Suntem alături de dr. GURTAVENCO MĂRIOARA în marea durere pricinuită de pierderea fulgerătoare a tatălui drag. Sincere condoleanţe! Colec-tivul SC DIAGNOSTIC şi dr. FILIMON.

Deplângem dispariţia prematură a celui care a fost fratele, cumnatul şi unchiul nostru drag, **HOPŞITAR EMIL (VALI)** şi ne alăturăm cu compasiune şi condoleanţe de familia îndoliată. Fratele Ginel cu soţia Lorena şi fiul Călin.

Colegii de la SC ARTERM SA sunt alături de domnul director IOAN CRIŞAN în marea durere pricinuită de moartea tatălui. Exprimăm sincere condoleanţe familiei îndoliate! (8358)

Vecinii blocului A33 sunt alături de familiile IAKAB şi VINCZELER în greaua durere pricinuită de decesul mamei. Dumnezeu să o odihnească! (8365)

Colectivul SCCA TEHNOMETALICA ARAD este alături de doamna CERCEL LUCIA în marea durere cuzată de moartea mamei dragi. (8372)

Un ultim omagiu la trecerea în eternitate a distinsului profesor **AVRAM CONSTANTIN,** care mi-a îndrumat primii paşi în cariera didactică. Dumnezeu să-l odihnească! DIANA IOSIF. (8387)

Sincere condoleanţe familiei MIHUŢ GHEORGHE din MÎSCA, la pierderea tatălui. Familia CAIA şi colaboratorii. (8406)

Suntem alături de colegul nostru DĂRĂBAN IONEL în marea durere pricinuită de moartea mamei dragi şi în transmitem sincere condoleanţe. Colectivul M.M.P. al S.C. MODA S.A. ARAD. (8409)

Suntem alături de colegii noştri LUDOVIC şi IULIANA TESLER, în marea durere pricinuită de decesul tatălui. Transmitem familiei greu încercate sincerele noastre condoleanţe. Colectivul firmei AMATEX. (8433)

Suntem alături de colega noastră LUCIA CERCEL, la decesul mamei. Serviciul RUNOS a Spitalului Clinic Municipal Arad. (8450)

Suntem alături de unchiul şi verişoarele noastre în marea durere pricinuită de dispariţia fulgerătoare a mătuşii noastre **BLĂGĂU CATIŢA (LINA).** Dumnezeu să o odihnească în pace! Nepoatele Crina şi Luci cu familiile. (8454)

Suntem alături de Primarul Comunei Vladimirescu, IOAN PANTOŞ în greaua încercare pricinuită de moartea mătuşii. Colectivul Primăriei Vladimirescu. (8463)

Sincere condoleanţe familiei îndurerate, la dispariţia celei care a fost **ALMÁSI ILONA.** Dumnezeu să o odihnească în pace! Familia Moţ. (UTA, 418)

Mulţumim din suflet tuturor celor care au fost alături de noi, la despărţirea de cea care a fost mamă şi bunică iubitoare, **inv. GAŞPAR ILEANA-MINIŞ.** Dumnezeu să te odihnească în pace! În veci nemângâiaţi, mama, fiica ADRIANA şi nepoţii: FLORINA şi ADRIAN. (UTA, 419)

✝ COMEMORĂRI ✝

Se împlinesc 2 ani de când a plecat pe calea veşnicie cel care a fost soţ şi tată **GAL TEODOR.** Te vom păstra mereu în inimile noastre. Soţia MAGDA şi fiul DORIN. (UTA, 403)

Lacrimi, flori şi dor nestins la 4 ani de la despărţirea de cel mai iubit soţ, tată, socru şi bunic, cel care a fost

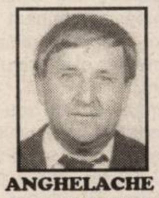

ANGHELACHE CONSTANTIN. Te vom plânge mereu soţia ANA, copiii COSTEL şi GEORGE cu familiile. (UTA, 369)

Mulţumim tuturor celor care l-au condus pe ultimul drum pe **CRIŞAN CORNEL IOAN,** din PÂNCOTA, soţ, tată, socru, bunic, de la decesul căruia comemorăm azi, 27 aprilie 2004, 6 săptămâni. În veci nemângâiaţi, soţia, fiul, nora şi nepoţii. (Pâncota, 39)

DANIELA dragă, ai fost cel mai frumos şi scump dar primit de la bunul Dumnezeu, fetiţa care ne-a umplut inima de dragoste şi bucurie timp de 20 de ani. Astăzi, 27 aprilie ai fi împlinit 27 ani, în loc de „La mulţi ani" îţi spunem Dumnezeu să te odihnească! a noastră scumpă şi unică fiică

CARMEN GRECU LOREDANA, din ŞIRIA. Familia. (8379)

Astăzi, 27 aprilie în loc să-ţi spunem „La mulţi ani" dragul nostru soţ, tată şi bunic, **MOCĂNESCU SIMEON,** îţi spunem, "Odihneşte-te în pace" şi nu te vom uita niciodată. A ta soţie Marika, fiica Babi, nepoţii: Cristi cu theola, Sanyi şi Dani. (UTA, 415)

O clipă de aducere aminte, la împlinirea a 10 ani de singurătate, tristeţe, lacrimi, neuitare, de la trecerea la cele veşnice a celei care a fost **ARMAT FLORICA** din Caporal Alexa. Chipul tău frumos şi sufletul tău bland şi nobil îl vom păstra veşnic în inimile noastre. Soţul cu copiii: Nelica şi Ionel cu familiile. (Săntana, 32)

Azi, se împlinesc 10 ani de la moartea celei care a fost o fiinţă cum nu se poate scrie în cuvinte, scumpa noastră mamă, soacră şi bunică, **ARMAT FLORICA** din Caporal Alexa. „O zi în care n-am crezut/ Căci scumpa noastră te-am pierdut/ De ce atunci când ai plecat/ O vorbă tu nu ai lăsat/ De ce ai fost aşa grăbită/ La o moarte aşa de tristă/ Ne-ai lăsat îndureraţi/ Şi pe veci nemângâiaţi." Dumnezeu să te odihnească în pace! Fiul IONEL cu familia. (Săntana, 32)

S-au împlinit 6 săptămâni de când ne-a părăsit trecând în lumea drepţilor, lăsând în urma sa tristeţe, lacrimi şi suferinţă, scumpul nostru soţ, tată, bunic şi frate,

POPA AUREL. Nu te vom uita niciodată! Familia. (8438)

✝ SERVICII FUNERARE ✝

IN MEMORIAM "KUKI"

SERVICII FUNERARE COMPLETE

Str. M Eminescu Nr.4 în curte

Tel: 211.929 - 0723.343.964

MAGAZIN DESCHIS LA ORICE ORĂ

OFERĂ:
- SICRIE 10 modele de la 900.000 - 3.400.000
- SICRIE LUX 6 modele de la 3.600.000-22.500.000
Mânere. Şuruburi, prosoape, lumânări, colaci şi colivă
- LENJERIE 10 modele de la 350.000 - 2.000.000

Apelând la serviciile noastre (spălat, îmbrăcat, formolizat şi transport)

BENEFICIAŢI DE 20% REDUCERE LA SICRIU

GRATUIT Transportul sicriului la domiciliu Transport Intern şi Internaţional

Se poate plăti şi după ridicarea ajutorului de înmormântare

RO STYL COMPANY

SERVICII FUNERARE COMPLETE

Magazin deschis şi noaptea

ARAD STR. M. EMINESCU 22 peste drum de ARTEX

Tel. 214.422, 0744.690.121

ACCESORII FUNERARE

Pentru că suntem producători de sicrie nu simpli comercianţi, PUTEM FACE O REDUCERE REALĂ de 40% LA SICRIU, clienţilor care fac toate serviciile cu firma.

PLATA ŞI DUPĂ ÎNCASAREA AJUTORULUI DE ÎNMORMÂNTARE.

TRANSPORT intern şi internaţional.

FUNDAȚIA ROMÂNO-GERMANĂ

Centrul de pregătire și perfecționare profesională

Organizează

Cursuri de calificare:

- Operator introducere, validare și prelucrare date - **5 luni**
- Confecții îmbrăcăminte - **5 luni**
- Mecanic auto - **6 luni**
- Ospătar - **5 luni**
- Bucătar - **5 luni**
- Tapițer - **3 luni**

Cursuri de inițiere

- Operare PC - Inițiere, Word, Excel, Acces
- Limbi străine: germană, engleză

INFORMAȚII:
Vladimirescu, str. Gării nr. 59, Tel. 0257-514931; 514934
Arad, str. Episcopiei nr. 32, Tel.: 0257-214965

Cursurile sunt autorizate conform OG. 129/2000.
Diplomele sunt recunoscute în UE

(c.18/2004)

AGENȚIA AGROSEM ARAD

vinde pentru campania de primăvară următoarele semințe:

- **FLOAREA-SOARELUI** *soiurile FESTIV, BANAT și Euroflor*
- **LUCERNĂ** *soiurile MEDIANA, VERKO și TOPAZ;*
- **SOIA** *soiul AVILA;*
- **PORUMB din hibrizii:** *ZD Adriatico, ZP RUMA; NSSC 420, ANDREEA, OLT.*

PRACTICĂM CELE MAI AVANTAJOASE PREȚURI.

Plata semințelor se face la ridicarea acestora prin: numerar, OP vizat de bancă și fila CEC.

Informații suplimentare la sediul agenției, str. Dumbrava Roșie nr. 2-4 și la telefoanele 0257/289.063 sau 0788-401.594.

Programul de livrare este de LUNI până VINERI între orele 8-16 și sâmbătă între orele 8-12.

(c.135/2004)

DACIA *Pe drumul cel bun*

TU ADU MAȘINA VECHE

Ai o mașină veche (valabil pentru orice model și marcă cu anul fabricației 1993-2004) și vrei una nouă?
Vino cu ea la sediul nostru și în cel mai scurt timp îți va fi evaluată la cel mai corect preț. Aceasta reprezintă avansul pentru orice model Dacia pe care dorești să-l cumperi. Acum ai cea mai bună ocazie să-ți iei o mașină nouă.

NOI ÎȚI DĂM MAȘINĂ NOUĂ

VERBIȚĂ
VERBITA S.R.L.
Arad, Calea A. Vlaicu 282
tel: 22.70.55, fax: 22.70.56
www.verbita.ro
e-mail: daciaservice@rdslink.ro

Socoteala de la VERBIȚĂ este mai bună decât cea de la târg.

orice mașină veche — orice model DACIA

(C.A.803/2004)

ASISTENȚĂ TEHNICĂ !!! NON STOP !!! 0248 - 500.500 0741 - 199.910

Anunț de achiziție publică prin procedura „Cerere de ofertă”

Penitenciarul de Maximă Siguranță Arad intenționează să achiziționeze

prin procedura Cerere de ofertă următoarele servicii

Cod CPSA	Denumirea produsului	Cantitatea	Perioada de livrare	Data de depunere a ofertelor	Data deschiderii ofertelor
2932.92	Întreținerea și repararea mașinilor și utilajelor agricole	În funcție de necesar	Până la 31.12.2004	4.05.2004 ora 14	5.05.2004 ora 11,00
2931.90	Reparații și întreținere tractoare agricole	În funcție de necesar	Până la 31.12.2004	4.05.2004 ora 14,00	05.05.2004 ora 11,00

Documentele pentru achiziție se pot procura de la sediul Penitenciarului de Maximă Siguranță Arad, Calea 6 Vânători FN, începând cu data de 27.04.2004.
Costul documentației este de 150.000 lei.

TERMOPLAST

FERESTRE UȘI * PVC
REDUCERE!!! *...Viitorul obligă ...* **REDUCERE!!!**

Tâmplărie PVC cu profile ALUPLAST Germania.
feronerie Germania, geam termopan
Vânzări în rate!!!
aluplast *Rulouri ,jaluzele și plase de țânțari*
Sisteme de garduri, porți și balustrade din aluminiu.
Telefon 0257-273.550 sau 0723.249.716, 0722.995.957

(C.317/2004)

ANTON INDUSTRIES
2900 ARAD, Dn7 Km. 550
OP 8 CP 136
TEL: 00-40-57-216836
FAX: 00-40-57-216835
E-mail: antonind@rdslink.ro

S.C.Anton Industries SRL.

ANGAJEAZA:

MUNCITORI : - CALCAT - TRICOTAJE - CONFECTII

(c. 81/2004)

Informatii la tel:216 836 sau la sediul societatii din Calea Aurel Vlaicu, nr. 291 (Zona Industriala).
Asiguram:salarii atractive, transport, bonuri de masa, decontare abonamente.

S.C. DIALMA S.R.L.

Arad, str. Câmpul Liniștii nr. 1
(în curte cu Vama Arad, tel. 306.033)
Firmă cu tradiție în Arad în domeniul confecțiilor tip sport

Angajează confecționere și confecționeri calificați, pentru mașini de cusut

Asigurăm:

- salarizare stimulativă (pentru cei calificați începând cu 4.000.000 lei)
- condiții de lucru la nivel occidental (climatizare)
- tichete de masă
- transport gratuit de la UTA la fabrică și retur
- plata abonamentelor de transport pentru cei din județ
- asistență medicală gratuită la sediul firmei

GARANTĂM
locuri de muncă și câștiguri sigure, într-un singur schimb.

(4376790)

S.C. Tehnodomus S.A.

str.Petru Rareș nr. 28 Grădiște

angajează

- muncitori necalificați
- zidari
- dulgheri
- tâmplari
- inginer sau maistru constructor
- zugrav
- devizieri
- mozaicari
- lăcătuș
- sudori

INFORMAȚII TEL. 276.775; 276.613; 276.618.

(4127635)

S.C. DITRE INTERNAȚIONAL S.R.L.

Angajează

- **MUNCITORI CALIFICAȚI**
- **CROITORI ÎN PIELE**
- **CONFECȚIONERE**

Salarizare avantajoasă, bonuri de masă, transport gratuit și decontarea abonamentelor.

INFORMAȚII SUPLIMENTARE la tel. 0257/216.610 sau la sediul firmei Arad, Parc Industrial N-V, DN7 vis-a-vis cu Laguna Ligts.

(4127589)

SC IMAR SA ARAD

VINDE către persoane fizice și juridice, prin Magazinul de prezentare de pe str. 6 Vânători, **diferite tipuri de materiale specifice industriei lemnului și construcțiilor astfel:**

- ▲ PAL, PFL
- ▲ Cherestea verde și uscată de diferite grosimi și esențe
- ▲ Aracet
- ▲ Stofe
- ▲ Șuruburi
- ▲ Feronerie mobilă
- ▲ Vată tapițerie
- ▲ Poliuretan - care poate fi debitat, în funcție de solicitarea clientului, în diferite forme și dimensiuni

INFORMAȚII LA TELEFON NR. 256490 INTERIOR 317
ORAR: zilnic de luni până vineri între orele 8,00 - 16,00.

(4127625)

BANCA COMERCIALĂ CARPATICA S.A.

Sucursala Arad cu sediul pe Calea 6 Vânători nr. 2-4

ANGAJEAZĂ

Administrator credite

în următoarele condiții:

- studii superioare economice
- experiență în domeniul creditării de minim 2 ani
- bune abilități de comunicare, spirit organizatoric, inițiativă

Cei interesați sunt rugați să transmită CV-ul însoțit de scrisoarea de intenție la nr. de fax: 0257/252.959 sau la sediul sucursalei, până în data de 06.05.2004.

(4376894)

ERBICIDE, FUNGICIDE, INSECTICIDE, BIOSTIMULATORI - ACUM ȘI SEMINȚE

Gamă diversă de erbicide, fungicide, insecticide, biostimulatori,fertilizanți, folie solarii, la prețuri de importator.

NOU! **Semințe,** **generatoare de aerosoli.**

Sfaturi și consultanță gratuite!
Str. Petru Rareș nr. 81
Tel./Fax 270.145
Grădiște

ECOCHEM *prietenul fermierilor*

(C.A.81/2004)

HANDS-FREE HUSA INCARCATOR AUTO

TE SURPRINDEM DE 3 ORI!

10$* Ericsson 2628
14$* Motorola C200
19$* Siemens A50
24$* NOKIA 3310
39$* Alcatel OT331

Drepturi de autor © 2000. Nokia Mobile Phones. Toate drepturile rezervate.

OFERTA CONNEX
- 20 de minute naționale gratuite lunar, pe toată perioada contractului.
- 2 eXtraopțiuni* cu abonament gratuit în prima lună de contract.
Ofertă valabilă până pe 15 mai 2004.
*1 eXtraoptiune de voce si 1 eXtraoptiune de non voce.

*Preturile nu includ TVA si sunt valabile doar pentru abonamentele Connex în limita stocului disponibil.

CG&GC Soluții Integrate IT&C — DEALER CONNEX

B-dul Revolutiei nr. 42, Tel: 0257-233.103, e-mail: cgarad@cg-gc.ro
www.cg-gc.ro 0722.55.77.99 www.gsm4all.ro

(4376884)

FERESTRE și UȘI PVC cu GEAM TERMOPAN – PROFIL ACTUAL AUSTRIA

CALITATE AUSTRIACĂ ! → FERONERIE GERMANIA ! Plata în RATE ! → **S.C. PLASTOTHERM S.R.L. Arad**

Str. L. Blaga, nr. 23. Tel./Fax. 0257.211.272; 0722.677.100

(c.119/2004)

Acqua lux

!!!!! OFERTA DE LUX DE LA ACQUA LUX

OFERTA ESTE VALABILA PANA IN 30.04.2004

- **MOBILIER BAIE** reduceri de pana la 30%
- **BATERII** (lavoar, bucatarie, vana) reduceri de pana la 36%
- **CABINE DUS** reduceri de pana la 30%

NOU!!!! DIN 15 MARTIE , PENTRU FIECARE 6 M^2 DE GRESIE SAU FAIANTA CUMPARATI, PRIMITI UN SAC DE ADEZIV GRATIS

ATENTIE **STOC LIMITAT !!!!!!!!!!**

TRANSPORT GRATUIT LA DOMICILIU

ACQUA LUX, CALEA TIMISORII, NR.195, ARAD
Telefon: 206071, 206072
REALITATEA DEPASESTE ORICE IMAGINATIE….

(c.114/2004)

Dealer Jacuzzi

Acqua lux

BODIMAR

Tel/Fax: 0257-270.078 0257-270.079

VĂ OFERĂ LA PREȚURI PROMOȚIONALE

GIPSCARTON *Knauf; Rigips; Lafarge* cu tot sistemul de accesorii

POLISTIREN expandat și extrudat

VATĂ MINERALĂ și BAZALTICĂ

SISTEME DE IZOLAȚII termice și fonice

MEMBRANE BITUMINOASE *Iso-Line*

OB și PC (colac și bare); PLASĂ SUDATĂ;

SISTEME DE ACOPERIȘ Țiglă indigenă și import; Plăci bituminoase; Șindrilă; Policarbonat celular; Fibră de sticlă; Tablă cutată

SISTEME DE HORN *Effe 2; Schiedel*

BLOCURI CERAMICE indigene și import - 17 modele și dimensiuni

BINALE; ARTICOLE SANITARE; VOPSELE; CIMENT;VAR; GLETURI; ADEZIVI; B.C.A.; ȚEAVĂ și alte produse din metal

angajează

- ifroniști (cu carnet de rutierist)
- muncitori necalificați
- sudori (electric și autogen)
- lucrători comerciali (băieți și fete)

VINDEM ÎN RATE CU AVANS ZERO

Asigurăm transport, încărcat și descărcat, mecanizat la domiciliul clientului, la prețuri promoționale.

(c. 46/2004)

S.C. TITUS S.R.L. ARAD

Angajează pentru punctul de lucru Arad

Complex Rusco, Hala „C"

MUNCITOARE pentru asamblat componente electronice

Se solicită vedere bună și îndemânare manuală.

Se asigură transport. ***RELAȚII LA TELEFON 0257/216.677.***

(4127568)

S.C. FRIGORIFER S.A. ARAD

Calea 6 Vânători 55
Tel/fax 0257-289083

vinde sau închiriază pe termen lung

SPAȚII DE PRODUCȚIE ȘI BIROURI

amenajate sau care vor fi amenajate la cererea clientului.

DEPOZIT CONGELARE

cu acces la rampă auto și cale ferată .
Utilități: apă, canalizare, curent trifazic, gaz metan, pod rulant, spații de parcare auto.

BASCULĂ ROMANĂ 2 tone și motoare electrice 0,75 - 132 KW (c. 790/2003)

Magazinele BENDEA

VĂ OFERĂ

INSTALAȚII SANITARE GRESIE FAIANȚĂ

TOATĂ GAMA DE INSTALAȚII SANITARE, MATERIALE DE CONSTRUCȚII, SCULE, MATERIALE PT. AMENAJĂRI INTERIOARE

GRESIE FAIANȚĂ IMPORT ITALIA și SPANIA

NOU!!! Produse electrocasnice

- cuptoare cu microunde
- mașini de spălat
- televizoare
- frigidere
- aragaze
- hote

TOATE PRODUSELE COMERCIALIZATE CU PLATA ÎN 60 RATE LUNARE

fără avans, fără girant, transport gratuit

(c.752/2003)

ARAD, B-DUL REVOLUȚIEI nr. 26-38 Telefon 231.853	ARAD, STR. PĂDURII Telefon 228.966	ARAD, STR. L. REBREANU nr. 68 Telefon 250.905

IMPORTANT!

Camera de Comerț, Industrie și Agricultură a Județului Arad intenționează să editeze în anul 2004 un număr de cinci cataloage tematice care să cuprindă firmele arădene și poziționarea acestora pe o hartă detaliată cu rețeaua stradală, precum și o hartă cu poziționarea firmelor din județul Arad.

Primul catalog va cuprinde hoteluri, pensiuni, baruri, restaurante, discoteci, cluburi, agenții de turism.

Prin acest catalog, noi vă oferim :

- Cea mai valoroasă marfă: INFORMAȚIA.
- Intrarea într-un mediu profesionist, un marketing interactiv și un advertising personalizat. (GRAFICA inclusă în preț!)
- Individualizarea afacerii Dvs. prin reclamă inteligentă, la un înalt nivel calitativ al mesajului și design grafic de excepție.
- Crearea unei punți directe între ofertant și client.
- Soluții individualizate pentru mărirea cifrei de afaceri.
- Girarea unui important capital de încredere și seriozitate pentru firmele membre ale CCIA Arad.
- Reducerea costurilor de publicitate prin indentificarea unui grup țintă.

Firmele interesate să fie incluse în acest catalog sunt rugate să sune la tel. 208828 sau să trimită prin e-mail la adresa: endres@ccia-arad.ro numerele de fax la care putem trimite pachetul cu informații detaliate. Persoană de contact: SASZET ENDRE

Până la 15 mai-REDUCERI la pachetul de servicii!

(c.75/2004)

SANPAOLO IMI BANK
Depozit la termen
între 12 și 36 de luni
Cu plata dobânzii lunar
18% p.a. - DOBÂNDĂ ÎN PRIMA LUNĂ
Informații suplimentare
ARAD, B-dul Revoluției nr. 88
TELEFON : 284.888 ; FAX : 285.202

ADEVĂRUL
Cotidian independent Arad

ARIS S.A.
Partenerul întreprinzătorilor care se respectă
s.c. ARIS s.a. Arad
Calea Victoriei 33-35
Fax: 250.675
Tel: 256.488 257.337

Anul XVI, nr. 4197 | 20 pagini | MARȚI, 27 APRILIE 2004 | 6.000 lei
adevarul@arad.ro; adv.pub@arad.ro | http://adevarul.arad.ro
Publicație auditată de BRAT | Tiraj mediu zilnic vândut: 28 134

Cetățeanul - între demagogie și impostură

D. Zăvoianu

În politică nu există nici o limită. O dovedește faptul că oamenii compromiși, care au făcut din funcție o afacere și dovedesc în continuare că îi doare în cot de problemele cetățenilor, se înghesuie a da cu aghiasma promisiunilor pentru a-și permanentiza funcția. Nu se opresc de la nici un fel de promisiuni, care de la început știu că sunt irealizabile, nu se sfiesc de la a face apel la minciuni ordinare, dau cu tifla oricăror realități care-i compromit, mizează pe credulitatea alegătorilor. În aceste împrejurări, este greu să faci distincție între omul corect, hotărât să facă ceva pentru obște și perversul candidat care mânuiește foarte bine vorbe amețitoare, căutând să profite de naivitatea alegătorilor. Cei din urmă dovedesc un extraordinar tupeu pentru a-și ascunde impostura, lipsa de cultură și de principii elementare de morală, ca să nu spunem creștină. Nu se dau în lături de la a afișa că sunt purtătorii dreptății, că sunt alături de cei necăjiți. În realitate, sunt niște speculanți ordinari, care nu au nici o limită în a face comerț cu sentimentele semenilor. Se dau mari constructori, inițiatori de proiecte inimaginabile, ctitori de biserici, case și lăcașuri de cult, cantine și cămine ale săracilor, căutând prin aceste laude de sine să adoarmă vigilența cetățenilor, a locuitorilor orașelor și comunelor care se zbat cu tot felul de probleme, se încurcă în ițele birocrației promovate de acești netrebnici pentru a-și ascunde impostura și goliciunea sufletească. Părtași la masa împărțirii bucatelor, nu ar mai dori să o părăsească, pentru că de acolo le provine puterea, obrăznicia și atitudinea sfidătoare față de cetățeanul pe care ar trebui să-l slujească. Acești indivizi care vor să-și permanentizeze abuzul folosesc toate mijloacele pentru atingerea acestui scop. Chiar dacă nu cunosc principiul machiavelic că „scopul scuză mijloacele”, îl folosesc și îl promovează în relațiile politice. De obicei, acești indivizi își camuflează perversitatea și lipsa principiilor în tot felul de declarații și o apartenență sectară.

(Continuare în pagina 7)

Românii din Valea Timocului - învrăjbiți de politică

BOR - orașul care a găzduit, la sfârșitul săptămânii trecute, primul Congres al Partidului Rumânilor Democrați din Serbia

Peste 220.000 de români trăiesc în Valea Timocului, în estul Serbiei și Muntenegrului. Poți să mergi sute de kilometri fără să auzi vorbindu-se altfel decât românește. Nu mai puțin de 177 de sate și zece orașe au populație majoritară formată din etnici români. În aproape toate, procentul este de sută la sută... Din păcate ei nici măcar nu îndrăznesc să viseze la libertatea pe care o au alte minorități din țările vecine Serbiei. În biserici nu pot să spună nici măcar „Tatăl Nostru" sau „Hristos a înviat” în limba română. În școli nu pot studia nici măcar o oră pe săptămână scrisul și cititul în limba maternă. Timp de 200 de ani au fost mereu discriminați, defavorizați pentru simplul fapt că sunt „vlahi” (vlasi - așa cum îi numesc sârbii), fie că a fost vorba de locuri de muncă, școli, alocarea de locuințe sau perioada de satisfacere a serviciului militar. Organizațiile românești încep abia acum să facă mici pași pentru câștigarea unor drepturi considerate fundamentale de către legile europene. Oamenii sunt însă timorați, reacționează greu, cu teamă de represalii (grupările radicale naționaliste sârbe amenință liderii românilor cu incendierea caselor, corecții fizice violente sau pierderea locurilor de muncă - acolo unde sunt patroni sau șefi sârbi). O parte din reprezentanții românilor din Valea Timocului se arată nemulțumiți și de ultimul recensământ - care spun ei - că a fost măsluit. Recenzorii au notat datele cu creionul și se suspectează faptul că ulterior au fost modificate. Dacă cu ani în urmă tăceau și înghițeau în sec umilința, de frică dar și pentru că o duceau mult mai bine, acum, pe fondul unei sărăciri accentuate, minoritatea română stă să răbufnească. Paharul cu frustrări s-a umplut de mult. Românii încep să vorbească, să ia atitudine... să ridice capul din pământ.

Din Bor (Serbia și Muntenegru):

Olimpiu Bulzan

(Continuare în pagina 12)

FIL
NOI „ȚINEM” diferența ca să fii mulțumit
Arad - Madrid (dus-întors)
150 Euro, valabil 6 luni
prin Agenția de Ticketing „FIL” - Calea Victoriei 22
213.041 și 0723.511.200
în fiecare joi
doar cu rezervare!!!
(C.P253/2004)

76,4% din profitul net al SIF Banat-Crișana - dividende pentru acționari

Sâmbătă, 24 aprilie (în a doua zi de convocare) la Palatul Cultural s-a ținut Adunarea Generală a Acționarilor Societății de Investiții Financiare Banat-Crișana, la care au fost prezente atât persoane fizice cât și juridice, prezența la AGA fiind de 20,6% din capitalul social. Pe ordinea de zi au figurat cinci puncte, dintre care amintim discutarea și aprobarea situațiilor financiare ale exercițiului financiar 2003, aprobarea bugetului de venituri și cheltuieli și a programului de activitate pentru 2004.

G. Knap

(Continuare în pagina 8)

Abonează-te la ADEVĂRUL
Pentru ca tu să fii bine informat!
Abonamente se pot face atât la factorii poștali, cât și la oficiile poștale din fiecare localitate
Prețul abonamentului este de 80.000 lei

La ștrand se ajunge doar pe Podul Decebal

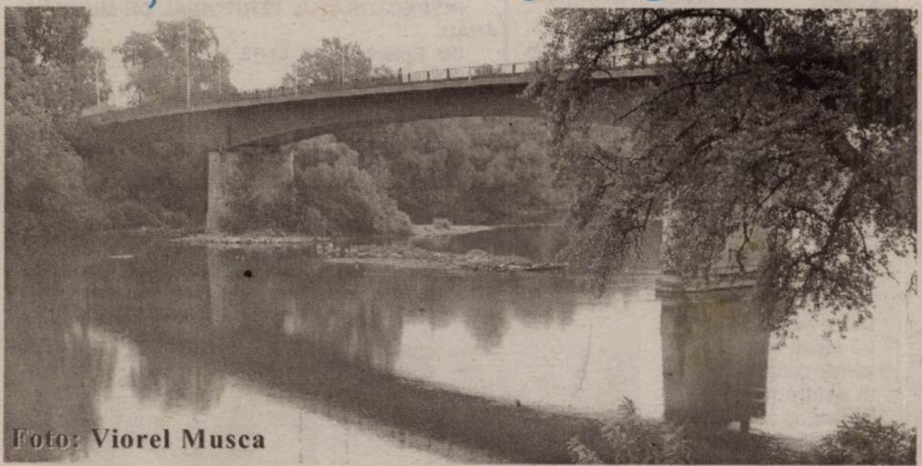

Foto: Viorel Musca

Apropiata deschidere a sezonului estival la Ștrandul Neptun a determinat eforturi sporite din partea Gospodăririi Comunale Arad, care se află pe ultima sută de metri cu pregătirile. Chiar dacă ștrandul este pregătit pentru deschiderea oficială, intrarea nu se va putea face decât pe Podul Decebal.

Din cauza viiturilor de pe Mureș, ambele poduri, amplasate prea devreme au fost „zdrobite” de ape și de buștenii aduși din amonte. Chiar dacă se încearcă reabilitarea lor, amplasarea nu va fi posibilă din cauza nivelului în creștere a râului, pe care au apărut, din nou bușteni care ar putea acroșa pontoanele.

Coloman Edeleni, directorul Gospodăririi Comunale, ne-a declarat: **„Deocamdată încercăm să recuperăm primul pod, cel mai afectat de viitură, dar este destul de dificil. Am apelat la serviciile armatei, care ne va ajuta să le scoatem din apă cu TAB-urile. O parte dintre pontoane le putem recupera, iar alte patru va trebui înlocuite. Iată că se vede, din nou, utilitatea construirii unei pasarele peste Mureș, la care lucrările vor începe în următoarele luni.”**

Sorina Ambruș

GEMO IMPEX
www.gemo.ro
Sisteme
• Climatizare
• Frigorifice
310092 Arad,
Str. M.Kogălniceanu 31
tel/fax: 0257 214 252
gemo@rdslink.ro
VIITORUL NE APARȚINE

22 MAGAZINE
STR. CICIO POP NR. 19
Old gallery
22 MAGAZINE
STR. CICIO POP NR. 19
(c. 703/2003)

Meditația zilei

„Ia seama dacă ceea ce făgăduiești este drept și cu putință, căci făgăduiala este datorie curată."
(Confucius)

Calendar

Marți, 27 aprilie

Astăzi, Soarele răsare la ora 6 și 12 minute și apune la ora 20 și 14 minute. Au trecut 117 zile din acest an. Au mai rămas 249 de zile până în 2005.

Praznicul zilei: Biserica ortodoxă: Sf. Sfințit Mucenic Simeon ruda Domnului; **Biserica greco-catolică:** Sf. Ap. Simeon, rudenia Domnului; **Biserica romano-catolică**: Simeon, Aristarh, Marcu și Zinon

A venit barza!

La Arad: Mager Andreia, Cocan Elisei Ionel, Buda Eunice, Iovuța Răzvan, Șandru Ezecheil-Ionel, Tîmfa Daria, Iancu George, Roxin Iulia Maria, Lupu Alexandra Laura, Mureșan Laurențiu Cristian, Căciulă Ana Debora, Carculea Alexandru Daniel.

CINEMATOGRAFE

DACIA (tel. 255.576): Scooby Doo 2 - Monștrii dezlănțuiți (SUA) 11; 13; 15; 17; 19; 21

MUREȘUL (tel. 280.532): Peter Pan (SUA) 10; 12; 14; 16; 18

ARTA (tel. 280.526): Divorțul (SUA-Franța) 16; 18; 20

SALA MICĂ: Sobri (Ungaria) 15,30; 18,30

„Adevărul" vă ascultă

La telefonul dimineții 280944, între orele 9,00 și 12,00

Iarăși drumurile. Adrian B. din Lipova este profund nemulțumit de starea deplorabilă a drumului Lipova - Timișoara, pe raza județului nostru. **„Nu poți ocoli gropile pe la Neudorf, iar cum intri în județul Timiș, drumul devine neted ca palma. Cum de alții au bani pentru repararea drumurilor, iar noi, arădenii, nu?** - se întreabă cititorul nostru, supărat că a trebuit să-și bage mașina în service după călătoria făcută.

Atac la administrator. Roxandra Dumitru, de la blocul 63, cartier Alfa, este nemulțumită de activitatea administratorului imobilului, pe care-l bănuiește, printre altele, că nu trece la cheltuieli toate persoanele care locuiesc în bloc. Pentru o sesizare oficială, doamna se poate adresa Asociației de Locatari proprietari ori organelor de Poliție.

Mese pe trotuar. „Când cobori din tramvai în stația a doua de la Grădiște, mesele de plastic de la magazinul de vis-a-vis te împiedică să mergi pe trotuar. Trebuie să mergi pe liniile de tramvai. De ce patronul magazinului respectiv nu e somat de nimeni să-și așeze mesele în curte sau în altă parte? Noi, dacă ne depozităm lemnele sau nisipul în fața casei riscăm să fim amendați de cei de la Primărie..." - ne sesizează Florica Toader, în numele mai multor cetățeni din cartierul Grădiște.

Redactor de serviciu,
C. Mnerie

La telefonul după-amiezii, 280.944, între orele 15,00-18,00

Disperare la Municipal

Ana Crișan, salariată a Spitalului Municipal: **„Pe lângă că avem niște salarii de mizerie, nici nu le primim la timp.Trebuia să primim banii între 17 și 20, dar iată că e 26 aprilie și nici vorbă despre salariul pe luna martie! Toată lumea e disperată. Ia cineva dobândă pe banii ăștia sau ce se întâmplă?"**

Nedumeriri

Pintilie Suciu, Micălaca, str. Simfoniei: **„Nu înțeleg de ce în spate la Coraura, între blocurile 602, 603 și garaje, s-a turnat un covor asfaltic de aprox. 800 mp, nou-nouț, în timp ce strada Simfoniei, mult mai circulată decât acea zonă, e plină de gropi. Pe baza căror criterii se fac aceste asfaltări? E tot ca înainte, pe pile?"**

Redactor de serviciu,
D. D.

Comenzi taxi

- ALFA PLUS 949; 349.349
- TAXI ALFA 22.88.88; 25.25.26; 0723-200.301; 0745-50.60.70
- TAXI ARAD 244.244; 274.444; 0722-755.440
- DIESEL STAR 212.222; 0722-361.011; 0745-645.645
- FAVORIT 280.000; 281.111; 0740-083.333; 0742-409.992
- EUROPA 275.555; 0723-677.555; 0744-828.163
- VALI DIESEL 280.705; 280.100
- MIRCO MILI 230.530; 230.730; 0740-152.828; 0723-062.366
- DELMAR 229.220

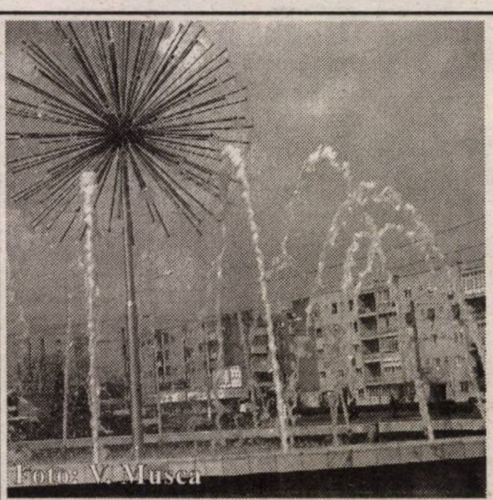

Foto: V. Musca

Meteo

Vremea va fi în general instabilă. Cerul va fi temporar noros.

Temperaturi minime: 5-7 °C.
Temperaturi maxime: 17-18°C.

CUR$UL VALUTAR

VALORI ÎNREGISTRATE IERI, 26 APRILIE 2004

Denumirea valutei	BNR	BCR		BRD		Banca Transilvania		Banca Românească		Banca Romexterra		Alpha Bank	
		C	V	C	V	C	V	C	V	C	V	C	V
Euro	40448	40200	40700	40040	40640	40000	40700	40200	40750	40100	40700	40200	40650
Dolar S.U.A.	34182	33800	34400	33900	34560	33800	34400	33998	34539	33800	34550	33800	34550
Forint	162	152	168	156	166	157	163	-	-	154	164	-	-

ADEVĂRUL
Cotidian independent Arad

Editor: S.C. ADEVĂRUL Arad S.R.L.
COD FISCAL R 1681938 ● COD SICOMEX 19.604 ● CERTIFICAT J 02/1886 / 31 X 1991 ● COD SIRUES 020956601 ● ISSN 1220 - 7489

Redacția și administrația: 310130 Arad, Bd. Revoluției nr. 81. Telefoane: SECRETARIAT - 281802, fax 280655, 280625; ADMINISTRAȚIE - CONTABILITATE - 281797; MICA PUBLICITATE - 210775; MAREA PUBLICITATE - 280904; CLUBUL PRESEI - 280989.

Consiliul de administrație: președinte - MIRCEA DORGOȘAN, telefon 281802, 280625; vicepreședinte - MIRCEA CONTRAȘ, telefon 280854; membri: LIZICA MIHUȚ, telefon 280070, ȘTEFAN TABUIA, telefon 280854, MIRCEA ȚÎȘCĂ, telefon 280904.

Colegiul de redacție: ȘTEFAN TABUIA (redactor-șef), telefon 280854; MARCEL CANCIU (șef secție foto), telefon 281701; ALEXANDRU CHEBELEU (șef secție sport), telefon 281701; GABRIELA GROZA (secretar general de redacție), telefon 280854; VASILE FILIP (șef secție cultură-învățământ-tineret), telefon 280003; IOAN IERCAN (șef secție politică), telefon 280943; TRISTAN MIHUȚA (șef secție probleme sociale - investigații), telefon 281855; DORU SAVA (șef secție economic), telefon 281738; NICOLAE OPREAN (șef secție actualități), telefon 280003; MIRCEA ȚÎȘCĂ (șef secție publicitate și difuzarea presei), telefon 280904; MIRCEA CONTRAȘ (vicepreședinte al consiliului de administrație), telefon 280854; MIRCEA DORGOȘAN (președinte al Consiliului de administrație), telefon 281802, 280625.

Tiparul executat la S.C. MEDIAGRAF S.A. ARAD, str. Feleacului F.N., telefon 250902, fax 250920

Adresa Internet http://adevarul.arad.ro

Horoscop

Marți, 27 aprilie 2004

Berbec (21.03-20.04). Aveți toate șansele să vă atingeți obiectivele punându-vă în valoare calitățile.

Taur (21.04-20.05). Dacă vă mențineți puterea de seducție, vă asigurați un trai agreabil, cu un partener vesel și generos.

Gemenii (21.05-20.06). Reușiți să puneți ordine în problemele care v-au stresat până acum.

Rac (21.06.-22.07). Reușita unui proiect de anvergură depinde de decizia unei persoane care deține soluția acestei probleme importante.

Leu (23.07-22.08). Nu atrageți în mod excesiv atenția șefilor pentru că lucrurile s-ar putea întoarce împotriva dvs.

Fecioara (23.08-22.09). Starea dvs. de sănătate nu este prea bună și ar fi bine să faceți un control medical amănunțit.

Balanța (23.09-22.10). Amintiri neplăcute vă creează o stare de disconfort și vă vine să lăsați totul baltă și să plecați departe.

Scorpion (23.10-21.11). Munca este cel mai bun remediu împotriva problemelor cu care vă confruntați.

Săgetător (22.11-21.12). O schimbare în carieră se profilează cât de curând. Contactați-vă prietenii influenți.

Capricorn (22.12-19.01). Participați la un eveniment social împreună cu prietenii și vă simțiți minunat.

Vărsător (20. 01-20.02). Vă faceți mustrări de conștiință pentru felul în care ați abordat o discuție cu partenerul.

Peștii (21.02-20.03). În cuplu totul merge bine și relația dvs. parcă renaște.

Utilitare

PIEȚE, TÂRGURI

Astăzi este zi de piață la Sebiș, Almaș, Apateu, Semlac, Sântana, Șilindia, Vârfurile. Târguri săptămânale se desfășoară astăzi la Chișineu Criș, Almaș, Șilindia și Vârfurile.

Mâine, miercuri, va fi zi de piață la Pâncota, Beliu, Buteni, Șiclău, Macea, Vânători, Pecica, Șiria și zi de târg la Beliu și Buteni.

PRIMĂRIA MUNICIPIULUI

Program de relații cu publicul (camera 5) luni-miercuri-vineri între orele 8-12; marți-joi între orele 8-12; 15-17 - tel. 284.744, tel. centrală 281.850.

FARMACII DE SERVICIU

- Farmacia **REMEDIUM** Arad, B-dul Revoluției nr. 52-54. Program luni-vineri: 7,30-20,00; sâmbătă 8,00-14,00. Telefon 233.195. Eliberează medicamente compensate și gratuite.
- Farmacia **„ALEXANDRA"**, str. Tribunul Dobra, nr. 24 (stația tramvai Boul Roșu), tel. 282.062. Program luni-vineri: 7-22; sâmbăta: 8-18; duminica: 9-15. Eliberează medicamente compensate și gratuite
- Farmacia **„OMNIAFARM"**, Calea Aurel Vlaicu, Bl. Z28, cu program zilnic de la orele 8,00-22,00. Telefon 271.724. Eliberează rețete gratuite și compensate.
- Farmacia **MELISSA** - medicamente alopate și homeopate. Onorăm și rețete gratuite și compensate. Tel. 219.588, Micălaca, str. Abrud nr. 80, bl. 219. Orar: luni-vineri 8-20, sâmbăta 9-16.

URGENȚE STOMATOLOGICE

Cabinetul de pe str. Crișan (în spate la Gionelli) are program non-stop. Telefon: 253794.

UROLOGIE

Cabinet urologie (în clădirea Policlinicii Municipale). Program zilnic, inclusiv sâmbăta, între orele 9-12, telefon 213036.

DISPENSAR VETERINAR

Dispensarul veterinar din Aradul Nou efectuează zilnic, orele 8-16 (sâmbăta 8-12 și duminica) examen trichineloscopic, vaccinări antirabice și sterilizări câini-pisici, însămânțări artificiale. Telefon 287.298

Dispensarul veterinar din Curtici: examen trichineloscopic, vaccinări, tratamente, consultații, la toate speciile de animale. Telefon 464.145

CITIREA APOMETRELOR

Marți, 27 aprilie: Partizanilor, Gelu, Buciumului, G. Tocilescu, Romaniței, Păpădiei, Vărădiei, Someșului, Câmpul Florilor, Trenului, Cocorilor, Pelinului, Vrabiei, Cucului, I. Cosânzeana, Mușețel, A. Purice, Abatorului, Clujului fără soț, Pionierilor, Cuza Vodă, Ghica Vodă, Reșiței, Calvin, Turnului, E. Teodoroiu, P-ța Pompierilor, Transilvaniei, Sinaia, Episcopiei, O. Goga, I.L. Caragiale, P-ța Mihai Viteazul, I. Sava, V. Babeș, Cloșca, T. Ceontea, P-ța Mică, Octav Băcilă, A. Vlad, V. Milea, I. Vidu, Călugăreni, Andreescu, Avram Iancu, Nicolae Bălcescu.

ADMINISTRAȚIA FINANȚELOR PUBLICE

Administrația Finanțelor Publice a municipiului Arad: Asistență contribuabili (impozitul pe venitul global) - telefon 280633, 280733, int. 198 (persoane fizice) și 125 (persoane juridice) între orele 8,00-12,00. Informații suplimentare la www.finantearad.ro

TELEFOANE DE URGENȚĂ
POMPIERI 981; 251.212
AMBULANȚĂ ARAD - 961 sau **251.313**
POLIȚIE: 955

Numărul de centrală telefonică al I. J. P. (Inspectoratul Județean de Poliție) Arad: 207.100.

S. C. DISTRIGAZ-NORD S. A. TÂRGU MUREȘ
Sucursala de Distribuție a Gazelor Naturale Arad, Dispeceratul permanent - telefon 218.928; 256.928

DERANJAMENTE CURENT ELECTRIC 235.991
INFORMAȚII CFR 231.777

S. C. SALUBRITATE S. A. ARAD
Dispecerat între orele 7,00 - 19,00, tel.: 280.873

PROTECȚIA CONSUMATORULUI
B-dul Revoluției, nr. 50. Telefon: 257049

DIRECȚIA DE SĂNĂTATE PUBLICĂ - serviciul de permanență: 254.438

GARDA FINANCIARĂ
B-dul Revoluției nr. 79, telefon: 280971

INSPECTORATUL TERITORIAL DE MUNCĂ ARAD
Str. Episcopiei nr. 11-13, tel.: 211762, 211862, 257251

AGENȚIA JUDEȚEANĂ PENTRU OCUPAREA FORȚEI DE MUNCĂ
Str. Gheorghe Lazăr nr. 20, tel: 281998, 211791

POLIȚIA DE FRONTIERĂ: tel.: 959

Blănculescu prezintă rezultatele controlului la Garda Financiară Arad

Pe site-ul Guvernului, Autoritatea Națională de Control (ANC) anunță pentru astăzi o conferință de presă. Principalul subiect este Garda Financiară Arad, în speță controlul efectuat săptămâna trecută.

Reamintim că secția arădeană s-a aflat sub „lupa" unei echipe de control trimisă la Arad de ministrul Ionel Blănculescu, în urma reclamațiilor unor „oameni de afaceri" anonimi. Aceștia acuzau conducerea Gărzii Financiare Arad de controale preferențiale, protejarea unor firme în detrimentul altora. Chiar dacă mare parte a acuzaților sunt protejate de anonimat, mai există și învinuirile a doi patroni de benzinării, aflați în proces cu instituția de control.

Acuzațiile nu s-au oprit doar la activitatea profesională. Dan Cancel, comisarul șef, Pavel Roman - comisar (suspendat săptămâna trecută) și Eugen Deliman - fost adjunct al GFA, actualmente șeful Serviciului de Investigații Fiscale, au mai fost învinuiți și de acumularea unor averi mult prea mari, față de posibilitățile oferite de un salariu de bugetar.

În cadrul conferinței de astăzi, ministrul Blănculescu va prezenta constatările echipei de control vizavi de: aspectele semnalate de doi comercianți asupra modului defectuos și abuziv în care au fost efectuate controalele de către comisari, relațiile lui Dan Cancel cu Emil Siegmeth - patronul mai multor firme din Arad, sursele de venit ale comisarului șef, acuzația potrivit căreia conducerea GFA ar proteja unele firme; situația comisarului Pavel Roman - suspendat din funcție la ordinului ministrului, și în cele din urmă, activitatea Gărzii Financiare Arad în anul 2003 și primul trimestru din 2004.

La rândul său, Dan Cancel, comisarul șef, ne-a declarat referitor la cele prezentate mai sus, următoarele: **„În perioada controlului, am pus la dipoziția inspectorilor de specialitate absolut toate documentele care mi-au fost solicitate. Analiza rezultatelor va fi dată publicității astăzi."**

Sorina Ambruș

Hoți prinși în flagrant într-un magazin din centrul Aradului

Doi tineri au fost prinși în flagrant în timp ce furau două telefoane mobile de la un magazin din centrul Aradului. **Liviu Rebrean** și **A.M.**, în vârstă de 18 ani, respectiv 17 ani au intrat la parterul magazinul Ziridava unde se află mai multe firme care comercializează telefoane mobile. Aflați la una dintre acestea, cei doi s-au gândit că ar fi rost de ceva bani. Minorul a distras atenția vânzătoarei, rugând-o să-i arate mai multe telefoane mobile, iar Liviu Rebrean a „subtilizat" două telefoane, după care hoții au plecat liniștiți.

Spre ghinionul lor, nu au mai apucat să părăsească incinta magazinului că vânzătoarea a sesizat că lipsesc două telefoane în valoare totală de aproape 15 milioane de lei și a început să facă scandal. O patrulă de jandarmi a auzit străgătele femeii și i-a prins pe cei doi infractori chiar la ieșirea din Ziridava.

„Prejudiciul a fost recuperat, iar celor doi li s-au întocmit actele premergătoare pentru săvârșirea infracțiunii de furt calificat. Actele au fost deja înaintate Parchetului de pe lângă Judecătoria Arad", declară cpt. Nicolae Slev - comandantul Grupării Mobile Arad din cadrul U.M. de Jandarmi Timișoara.

Nadia Bodran

Cronica măruntă

● **Alexandru Vlaicu**, de 39 de ani, din Bistrița, este cercetat de polițiști în stare de libertate, pentru comiterea infracțiunii de înșelăciune. Acesta, în cursul anului 2003, a eliberat 68 de bilete la ordin, în valoare de 4,9 miliarde de lei, fără a avea disponibil în cont, pentru marfa achiziționată de la mai multe societăți comerciale din Arad.

● Și **Magda Cornelia Gonțaru**, de 30 de ani, din Sânmartin, este cercetată de polițiști în stare de libertate, pentru comiterea infracțiunii de delapidare. Aceasta, în calitate de gestionară a unei societăți comerciale, în perioada august-octombrie 2003 și-a însușit, în mod repetat, bani și bunuri din gestiune, prejudiciind societatea cu 28.900.000 de lei.

● La Unitatea Primire Urgențe Chirurgie din cadrul Spitalului Județean s-au înregistrat mai multe cazuri de agresiuni. Doi tineri din Sânpetru German, **T.M.** și **S.G.** de 23, respectiv 27 de ani, au ajuns la Spital cu contuzii și excoriații faciale după ce au fost agresați. Circumstanțele în care s-a petrecut agresiunea nu se cunosc, cert este că tinerii au fost și sub influența alcoolului.

● O altă agresiune a avut loc în cartierul Micalaca. **G.M.** de 25 de ani a ajuns la Unitatea Primire Urgențe Chirurgie cu contuzii faciale și luxație de gleznă. Bărbatul nu a necesitat internarea.

● Prefectul Dan Ungureanu a vizitat ieri birourile electorale Județean, respectiv Municipal, iar concluziile au fost dintre cele mai bune. Reprezentantul Guvernului în teritoriu și-a exprimat mulțumirea față de modul în care sunt organizate cele două locații. În ceea ce privește potențialele nereguli din județ, mâine și joi, 28, respectiv 29 aprilie a.c., se vor organiza ședințe ale comitetului tehnic în vederea pregătirii alegerilor.

● **Clara Brigitte Ungar**, de 21 de ani, din Arad, este cercetată de polițiști în stare de libertate, pentru că a condus, pe drumurile publice, un autovehicul neînmatriculat și cu număr fals.

Vremea schimbătoare - inamicul cardiacilor

Scăderea accentuată a presiunii atmosferice înregistrată în ultimele zile creează probleme cardiacilor. Zilnic, peste douăzeci de persoane cu afecțiuni ale cordului apelează la medicii de la Salvare pentru a depăși crizele produse pe fondul fluctuației de temperatură.

Cadrele medicale recomandă persoanelor în cauză evitarea deplasărilor, o alimentație adecvată și urmarea cu strictețe a tratamentului prescris.

M. Popescu

Astăzi,

Alegeri în consiliile de administrație ale spitalelor

Consiliile de administrație ale unităților spitalicești din municipiu își vor alege în cursul zilei de astăzi președinții. Următorul pas constă în desemnarea unui director pentru fiecare spital în parte, decizie ce se va lua în urma unui concurs susținut în data de 12 mai a.c. la sediul Direcției de Sănătate Publică Arad.

M. P.

Sancțiuni de zeci de milioane pentru munca „la negru"

Societatea comercială Vim Transport din localitatea Vladimirescu a fost controlată, zilele trecute, de către Inspectoratul Teritorial de Muncă (I.T.M.) Arad. Inspectorii I.T.M. au descoperit mai multe nereguli dintre care: primirea la muncă a unei persoane fără a-i întocmi acte de angajare, cu toate că persoana în cauză presta activitate salarială din luna octombrie a anului trecut; necompletarea conform prevederilor legale în vigoare a registrului general de evidență a salariaților, în sensul că acesta nu cuprindea elementele de identificare a tuturor salariaților, data încheierii contractului, data începerii activității, modificarea și suspendarea contractului, durata acestuia, durata muncii, exprimată în ore/zi, ocupația (funcția sau meseria), salariul de bază prevăzut la data încheierii contractului și temeiul legal în baza căruia încetează contractul.

„Pentru toate aceste abateri angajatorul a fost sancționat cu 20 de milioane de lei", ne-a declarat **Liviu Crișan** - inspector șef la I.T.M. Arad.

Un alt caz de muncă fără forme legale a fost constatat la S.C. Sigurplank S.R.L. din Arad. În urma verificării documentelor contabile monetare și a bonurilor de comandă a fost identificată o persoană care nu avea întocmit contract individual de muncă, deși lucra în cadrul firmei din decembrie 2003. Perioada lucrată de această persoană nu a fost evidențiată pe dovezile de plată a salariaților. Angajatorul nu a achitat pentru această persoană nici contribuțiile ce fac venit la bugetul asigurărilor sociale de stat și bugetul asigurărilor pentru șomaj. Deși avea înființat registrul general de evidență a salariaților, angajatorul nu l-a înregistrat la I.T.M. Sancțiunea pe care a primit-o angajatorul a fost tot în valoare de 20 de milioane de lei.

Pentru munca fără forme legale, cu aceeași sumă a fost amendată și firma Virgil Daniela Co din localitatea Moroda.

Nadia Bodran

Comercianți de țigări netimbrate - sancționați cu câte un miliard de lei

Odată cu aprobarea Legii nr. 71/2003, în care scrie că deținerea țigărilor sau băuturilor alcoolice fără timbru sau etichetă fiscalizată, în afara spațiului de producție sau depozitului de care aparțin, comercianții de țigări netimbrate pot primi sancțiuni de miliarde de lei.

În baza acestei legi, l-a sfârșitul săptămânii trecute, Jandarmii Grupării Mobile din Arad din cadrul U.M. de Jandarmi Timișoara împreună cu consilierii superiori de la Direcția de Control Financiar Arad - serviciul investigații - au efectuat o acțiune fulger în piețele arădene, unde se știe că vânzători ambulanți practică comerț ilicit de țigări.

Doi dintre aceștia au fost prinși la intrarea în Piața Fortuna. **Terezia Blaj (37 ani)** și **Gheorghe Șchiopu (37 ani)** aveau asupra lor, în total, 10 cartușe de țigări netimbrate, marca Ronson și Monte Carlo. **„Au fost sancționați cu câte un miliard de lei fiecare, având posibilitatea de a plăti minimul amenzii, 100 de milioane de lei, în 48 de ore"**, declară **cpt. Nicolae Slev** - comandantul Grupării Mobile Arad din cadrul U.M. de Jandarmi Timișoara.

Dacă nu vor achita minimul în 48 de ore, valoarea sancțiunilor va rămâne un miliard de lei, iar în cazul în care nu vor plăti nici această amendă, se va proceda la executarea silită. Cei doi ar putea să piardă tot ce au strâns o viață...

Nadia Bodran

76 de rromi și-au găsit un loc de muncă

Bursa locurilor de muncă pentru persoane de origine rromă, care a avut loc vinerea trecută la Sala Bingo și a fost organizată de către Agenția Județeană pentru Ocuparea Forței de Muncă (AJOFM) Arad s-a dovedit a fi o reușită deplină. Astfel, conform datelor furnizate de către Ștefan Pascu, directorul executiv al AJOFM Arad, 203 persoane s-au arătat interesate de un loc de muncă, dintre care 192 de origine rromă. 84 (dintre care 76 de rromi) au fost selectate în vederea încadrării în muncă. Principalele meserii în care au fost acceptați cetățeni rromi sunt, în ordinea numărului de persoane selectate, zidar, dulgher, fierar - betonist, confecționer îmbrăcăminte, frizer.

Romulus Dubăț

e timpul să vii la Orange

La Orange poți să suni pe oricine, oricând! Ia-ți orice abonament până la 30 aprilie și primești 20 de minute lunar, pe viață, în orice rețea națională.

Și asta nu e tot:

- ai o opțiune gratuită, la alegere, în primele 2 luni de abonament
- 100 de mesaje scrise naționale gratuite pe lună, în primele 2 luni de abonament
- 10 USD reducere (TVA inclus) la telefoanele Nokia 3410, Nokia 3510i, Samsung C100, Siemens A55, Siemens C60, Sagem MIX-5m, Sagem myX-2, când prezinți cuponul din presă sau din pliant.

Sagem myX-1	Alcatel OT320	Siemens A 55	Nokia 3410	Sagem myX-2	Sagem MIX-5m	Nokia 3510i	Samsung C100	Siemens C60 + cameră foto
16 USD	18 USD	32 USD	49 USD	49 USD	64 USD	89 USD	99 USD	105 USD

www.orange.ro

pentru a beneficia de oferta promoțională, opțiunea aleasă inițial trebuie menținută activă în primele 2 luni de abonament; prețurile nu includ TVA; telefoane disponibile în limita stocului; oferta este valabilă la magazinul propriu și la partenerii Orange din județul Arad.

ADEVĂRUL DE ARAD

cupon reducere 10 USD (TVA inclus)

Decupează acest cupon, vino cu el la magazinul propriu sau la partenerii Orange din județul Arad și ai acces, indiferent de tipul de abonament ales, la oferta Orange pentru telefoanele Nokia 3410, Nokia 3510i, Samsung C100, Siemens A55, Siemens C60, Sagem MIX-5m, Sagem myX-2, cu reducere de 10 USD (TVA inclus). Ofertă valabilă până la 30 aprilie. Telefoane disponibile în limita stocului. Pentru un abonament cu unul dintre cele șapte telefoane se acceptă un singur cupon.

se completează de către vânzător

cod magazin: cod telefon:

(4377014)

Un nou val de scarlatină!

● Părinții nu cunosc riscul la care își expun copilul neprezentându-l la medic

Grădinițele din municipiu se confruntă în această perioadă cu mai multe cazuri de scarlatină. Boala se manifestă printr-o stare febrilă cu o erupție caracteristică și cu afectarea faringelui și a limbii. Este o boală contagioasă care poate fi vindecată doar printr-un tratament aplicat în spital. În cazul în care afecțiunea este tratată acasă, superficial, ea va da naștere la tot felul de complicații la nivelul inimii și rinichilor.

Din păcate, chiar dacă numărul acestora a crescut semnificativ în ultima perioadă, numai anul trecut înregistrându-se în jurul a o sută de cazuri de scarlatină, părinții nu se prezintă cu copilul la medic. „Părinții nu au cum să recunoască această afecțiune care poate fi confundată cu un simplu „roșu în gât". De aceea, la primele semne ale bolii, copilul trebuie adus de urgență la specialist, singurul care poate da un diagnostic precis. Nu putem vorbi despre o epidemie, la ora actuală internat în spital având un singur caz de scarlatină. După cum vă spuneam însă, problema este că părinții nu își duc copilul la medic, necunoscând complicațiile care survin pe fondul unei astfel de afecțiuni și de asemenea, riscul la care îi expun pe ceilalți copii din mediul în care trăiește persoana infectată", afirmă dr. Dana Oprea, șefa secției Pediatrie Contagioase a Spitalului Clinic Județean Arad.

Categoria de vârstă cea mai predispusă la o astfel de afecțiune este cea a copiilor între 6-12 ani, dar în ultimii ani media vârstei a scăzut și la preșcolari.

M. Popescu

„Ziua Pământului" - la Lipova

La Grupul Școlar „Atanasie Marienescu" din Lipova s-a sărbătorit „Ziua Pământului" - eveniment simbol al responsabilității civice în protecția mediului, ne - transmite d-na prof. Anca Costovici, director educativ.

Elevilor din clasele V-XII li s-a explicat că „Ziua Pământului" împlinește anul acesta 34 de ani de când a fost inițiată în 1970, în SUA, la nivel național, de senatorul Gaylor Nelson, cu scopul de a trezi clasa politică din dezinteresul pe care îl arăta față de mediu. Elevii au fost - apoi - informați că după 20 de ani, în 1990, evenimentul devine internațional, fiind sărbătorit de peste 200 de milioane de oameni din 141 de țări și că tot atunci a fost fondată și organizația neguvernamentală Earth Day SUA, care, din 1991, coordonează pe plan național și internațional ceea ce pornise ca eveniment strict american.

S-a precizat în continuare că Ziua Pământului are ca temă anul acesta: APA. Campania E. D. N. pentru anul acesta: „Apa pentru viață" subliniază gradul mare de dependență față de apă și efectele grave pe care poluarea apei și lipsa acesteia le au asupra tuturor.

Invitat la activitate, dl. Petru Gherman, edilul-șef al orașului, a spus printre altele: „Uneori uităm că nimic nu se primește degeaba, că natura nu mai poate da când noi doar luăm, fără să dăm la rândul nostru. Uităm, deci, că nu natura aparține omului, ci omul aparține naturii.

Omul, ființă efemeră, este obișnuit să observe doar reacțiile instantanee, măsurate într-un timp comparabil cu durata propriului ciclu vital și nu ține cont de legitățile naturii, stricând starea de echilibru atât de necesară supraviețuirii. De aceea este necesar să gândim mereu dacă ceea ce facem este sau nu pe placul naturii."

Sinucidere

Un bărbat din Aradul Nou s-a sinucis, ieri, în jurul orelor 16,00 cu o armă. Nicolae Pătulea avea 49 de ani și locuia împreună cu părinții pe strada Ady Endre, la numărul 37. De profesie tehnician dentar, bărbatul avea probleme cu stomacul. Necesita o intervenție chirurgicală, dar nu vroia să se opereze. Ieri după masă, după ce părinții săi au plecat de acasă, și-a tras un glonț în gură cu o armă de vânătoare calibru 5,6 mm, pe care o poseda legal. Nu a lăsat nici un bilet prin care să-și explice gestul.

D. D.

Copil înecat

Un copil în vârstă de trei ani s-a înecat, duminică, într-un bazin din curtea casei de pe strada Șezătorii din cartierul Șega. El a fost lăsat de părinți în grija unei surori mai mari care l-a pierdut, pentru câteva clipe, din vedere. Se pare că în acest timp, băiețelul a călcat din greșeală pe capacul improvizat care acoperea un bazin de colectare a apei de ploaie, din curte. După ce i-a sesizat dispariția, sora băiatului i-a alertat pe părinți care, după aproximativ zece minute de căutări, au găsit trupul neînsuflețit al copilului. Medicii de la Salvare nu au putut decât să constate decesul.

D. D.

Preșcolari arădeni, premiați în Ungaria

Patru copii din Arad au fost premiați la **Festivalul Intercultural Pödö,** recent desfășurat la Budapesta. Ei învață și se joacă la grădinița fundației **Juventute,** din Micălaca. La festival au ajuns prin intermediul fundației - singura reprezentantă a României într-un proiect la care au mai participat 28 de grădinițe și 30 de școli din Ungaria. „Grădinarii" grupei pregătitoare de la Juventute au intrat în competiție cu desene și picturi prin care au ilustrat povestirea **„Ursulețul cafeniu"** scrisă de Vladimir Colin. Patru dintre ei au luat fața juriului maghiar: **Biro Sonia,** care a obținut și locul I, **Bărcuiaș Melisa** (locul II), **Banc Dalia** și **Duma Andra** (locul III). Educatoarea **Claudia Militar,** cea care s-a ocupat de micii participanți la festival, a primit din partea organizatorilor o diplomă pentru buna pregătire a copiilor.

Lucrările preșcolarilor arădeni au fost „explicate" juriului de **Julia Kondor,** președinta fundației Juventute care, costumată într-un ursuleț cafeniu, a rostit cu convingere povestea lui V. Colin. **„Am ridicat sala în picioare. A fost extraordinar. A fost dovada faptului că munca noastră merită și este apreciată. Am primit chiar și o diplomă de cetățean de onoare al festivalului"** - relatează J. Kondor.

D. Duțu

MARȚI, 27 APRILIE 2004

TVR 1

7,00 Jurnalul de dimineață
8,15 Călători în lumi paralele - s.
9,00 Ora G
10,15 Lori, Dan și tanti Mili - rel.
11,00 Bravissimo-rel.
13,00 Profesioniștii - rel.
14,00 Jurnalul de prânz
14,30 Vector III - rel.
15,00 Alege viața
15,30 Kronika
16,55 TVR în direct
17,30 Sânge de țigan - s.
18,25 Agenția de plasare
19,00 Jurnal. Meteo. Sport
20,00 Toamnă la New York - dramă, SUA, cu Richard Gere și Winona Ryder
22,00 Foc încrucișat
23,00 Jurnalul de noapte
23,30 Poveste fără sfârșit
0,30 Legenda ursului - av., SUA, '922,20 Clubul de comedie -rel.
2,50 Jurnal - rel.

TVR 2

7,45 Teleshopping-rel.
8,30 Pasiuni - s., rel.
9,15 Aventurile lui Jules Verne - rel.
10,05 Rebelii - s., rel.
10,50 Cinci minute de cultură
11,00 Tonomatul DP2
13,00 Magazinul studiourilor teritoriale
14,00 Desene animate
14,30 Fiica oceanului - s.
15,00 Emisiune în limba germană
16,00 Tribuna partidelor...
16,30 Răscruci
17,10 De la om la om
17,30 Cronica germană (emis. în limba germană)
18,00 Grădina tranziției
18,30 Știri regionale
18,50 La limită
19,00 Pasiuni - s.
20,00 Telejurnal
21,00 Hochei. Campionatul Mondial : Suedia-Rusia
23,30 Familia și legea - s.
0,20 Documentar - rel.
1,20 Mireasa lui Chucky - horror, '98

PRO TV

7,00 Știrile Pro TV * Ce se întâmplă doctore?
9,00 Omul care aduce cartea
9,10 Tânăr și neliniștit - rel. (AP)
10,30 Redescoperirea lumii - doc.
12,00 Profeții despre trecut - rel.
13,00 Știrile Pro TV
13,20 Jacques Cousteau - Incursiune în adâncuri
14,15 Seinfeld - rel.
15,15 La bloc - rel.
16,00 Tânăr și neliniștit - s.
17,00 Știrile Pro TV
17,45 Teo
19,00 Știrile Pro TV * Sport * Vremea
20,15 Singur acasă 2 - Pierdut în New York- comed., SUA, '92
22,15 La boc (AP)
22,45 Chestiunea zilei (12)
23,15 Știrile Pro TV
0,00 Seinfeld - s. 2 ep.
1,00 Știrile Pro TV
2,00 Redescoperirea lumii - rel.
3,00 Jacques Cousteau - Incursiune în adâncuri- rel.

TV ACASĂ

6,30 Povești adevărate - rel.
7,15 Șapte femei - rel.
8,00 Jurământul - s., rel.
9,00 De 3 x femeie - rel.
10,30 Căsătorie de probă - rel.
11,15 (AP) Legături de familie - s., rel.
12,30 Învață engleza cu Victor
13,00 Cealaltă femeie - s. (AP)
14,15 Între iubire și ură - s. (AP)
15,15 (AP) Clona - s.
16,30 (AP) Șapte femei - s.
17,25 Vremea de acasă, horoscop
17,30 Poveștiri adevărate
17,55 Rețeta de Acasă
18,10 (AP) Jurământul - s.
19,00 (AP) Îngerul nopții - s.
20,00 De 3 x femeie
21,30 Căsătorie de probă
22,00 (AP) Legături de familie - s.
23,05 5' shopping
23,10 Iubire cu două fețe - s.
0,00 Să vorbim despre sex (16)
1,00 Clona - s., rel.

HBO

8,00 Cină cu prietenii - dramă, 2001 (AP)
9,40 Eu sunt Sam - dramă, '01 (AP)
11,55 Scooby-Doo - av., SUA-Australia, 2002
13,25 Nelegiuiții Vestului Sălbatic - west., 2001 (AP)
15,05 Hunter - acț., 2003
16,40 Piaza rea - com., '01 (AP)
18,20 Cină cu prietenii - dramă, 2001 (AP)
20,00 Pasiune neîmblânzită - west.,2000 (AP)
22,00 Sub pământ S.R.L. - s.
23,00 Obsesii mărunte - dramă, M. Brit., '00 (12)
0,45 În vacanță - com., Fr.-It.-M. Brit., 2002 (12)

PRIMA TV

7,00 Monica - rel.
8,00 Focus
11,00 Roseanne - s. (AP)
11,30 Teleshopping
11,45 Roseanne - s.
12,30 Focus
12,40 Pensacola: forța de elită - s. (AP)
14,00 Sunset Beach - s., rel.
15,30 Pitici și tătici - s. (AP)
16,00 Camera de râs
16,20 Poliția în acțiune - rel.
16,45 Monica - talkshow de divertisment (AP)
17,45 Big Brother - Camera secretelor (AP)
18,00 Focus
19,00 Pitici și tătici - s. (AP)
19,30 Big Brother (12)
20,30 Fantoma mea iubită - dramă, SUA, '90
22,30 Dincolo de limite
23,00 Focus plus
23,30 Salut, Big Brother! (16)
0,30 Big Brother - Camera secretelor - rel.
1,45 Chat TV

ANTENA 1-TV ARAD

7,00 Observator
8,00 Știri Arad - rel.
8,25 Magazin sportiv - rel.
8,40 Divertisment
9,00 Sue Thomas - s., rel.
10,00 Yago - s.
12,00 Imagini uimitoare - doc.
13,00 Observator
13,15 Tonul câștigător
14,15 Îngerii lui Charlie - s.
15,10 Sue Thomas - s.
16,10 Publicit, Promo
16,15 Reportajul săptămânii
16,30 Știri TVA
16,55 Publicitate
17,00 Brigada mobilă
17,45 Secrete de familie
19,00 Observator * Sport * Meteo
19,56 Publicitate
20,00 Din dragoste. Prezintă Mircea Radu
22,00 Observator
22,15 Știri TVA
22,35 Marius Tucă Show
23,35 Gheorghe - talkshow (16)
0,35 Îngerii lui Charlie - s. rel.
1,30 Observator - rel.

RCS

9,00 Știrile RCS 2 - rel.
9,45 Videoclipuri
10,00 Interpretul preferat - rel.
12,00 Știrile RCS 1 - rel.
12,45 Muzică populară
13,30 La pararela 60 - doc.
14,30 Hit Squad - s.
15,00 Știrile RCS 2 - rel.
15,45 Life magazin - rel.
17,15 Cum să-mi îngrijesc câinele
18,00 Știrile RCS 1
18,45 Tradiții și folclor
19,00 Safari - s.
19,30 Atitudini - informativ
21,00 Videoclipuri
21,15 Universitatea A. V. - informativ
22,15 Știrile RCS 2
23,00 Atitudini - rel.
24,30 Știrile RCS 1 - rel.
1,15 Închiderea programului

Redacția Adevărul nu își asumă răspunderea pentru modificările ulterioare intervenite în programele TV

B1 TV

7,00 Viața dimineața; 10,30 Fan X; 11,30 Doc.; 12,00 Rez. II Calcio-rel.; 13,00 Doc.; 14,00 Teleshopping; 14,30 Un nou început - doc.; 15,00 Teleshopping; 15,30 Doc.; 17,00 Economia în '60-rel.; 17,55 Info economic; 18,00 Știrile naționale; 18,50 Max It; **19,00 Beverly Hills, 90210** - s.; 19,55 Info ec.; 20,00 Ediția de seară; 20,30 Viața în direct; 22,00 Nașul; 23,45 Revizie tehnică

TV SPORT

6,55 TV Sport matinal cu Mihai și Nikos; 10,00 Rezumat Campionatul Spaniei -rel.; 10,30 NASCAR-rel.; 11,00 Fotbal: Meci din Campionatul Spaniei - rel.; 13,00 Fanatik-rel.; 15,00 Fotbal: Meci din Campionatul Angliei; 17,00 Hat-Trick; 18,30 Telesport; 19,00 Rezumat Campionatul Angliei; 20,00 Football, Football-rel.; 20,30 Cronica microbiștilor-talkshow; 22,30 Fotbal - Meci din Campionatul Franței; 0,00 Telesport

NAȚIONAL TV

8,15 Trimineața; **10,15 Război în mlaștină** - f. rel.; **12,00 Căsă-toriți pe viață** - s.; 13,00 Miezul problemei - rel.; 14,00 Teleshopping; **14,15 Cosby** - s., rel.; **15,05 Detectivi în Paradis** - s.; 15,55 Horoscop; **16,00 Trădată** - s.; 17,45 Horoscop; **18,00 www.rebeli.70** - s.; 18,20 Naționala de bere; 18,50 Știri; **20,00 Cosby** - s.; 21,00 Miezul problemei; **22,00 Ciclistul** - f. '99; 0,00 Știri; 0,30 Balada presei;1,00 Nopți albe (SMS, Chat)

REALITATEA

7,00 Jurnal; 7,45 Revista presei; 8,00 Jurnal TV; 10,15 Știrea de la ora 22 - rel.; 11,15 100%; 12,00 Jurnal TV; 13,15 În centrul atenției; 14,00 Jurnal TV; 14,45 Nașterea unei națiuni; 15,15 Realitatea medicală; 16,00 Jurnal TV; 17,15 Audiența în direct; 18,00 Jurnal TV; 18,45 Nașterea unei națiuni; 19,15 În centrul atenției; 20,15 100%; 22,00 Știrea de la ora 22; 23,00 Jurnal 23,45 Nașterea unei națiuni

PRO CINEMA

15,00 Smallville - s.; **16,00 Cei mai frumoși ani** - s.; **18,00 Samallville** - s.; **17,00 Spitalul de Urgență** - s.; **18,00 Smallville** - s.; **19,00 Cei mai frumoși ani** - s.; **20,00 Spitalul de urgență** - s.; **21,00 Viața la Casa Albă** - s.; **22,00 Clanul Soprano** - s.; **23,00 OZ - închisoarea federală** - s.; **0,00 Viața la Casa Albă** - s.; **1,00 Clanul Soprano** - s.; **2,00 OZ - închisoarea federală** - s., rel.; **3,00 Forța întunecată** -s.

Sâmbătă a fost prezentat

Candidatul P.U.R. la Primăria Nădlac

Sâmbătă, dinspre Nădlac a adiat un vânt PUR și simplu novator și inedit, odată cu lansarea oficială a candidatului Partidului Umanist din România pentru postul de primar și a celor 18 candidați de consilieri locali. Ineditul acțiunii a fost marcat de candidat însuși. Domnul Ladislau Vaș, primul candidat la Primăria din Nădlac și licențiat în științe politice și administrative, a reușit să umple sala de spectacole, nu doar cu speranțe ci mai degrabă cu certitudini de susținători.

Manifestarea a fost un succes mult prea mult dorit și pregătit. Că așa stau lucrurile o dovedesc opiniile celor 400 de participanți, dar și a celor care nu au fost de față și chiar a adversarilor politici, îngrijorați de proporțiile succesului marcat de P.U.R. Esența mesajului transmis a fost aceea că umaniștii, prin candidatura domnului Ladislau Vaș, doresc să introducă în administrația locală rigoarea, competența și unitatea. Oferta electorală este, în acest caz, pe măsura orizontului de așteptare al nădlăcanilor, iar mai binele lor se profilează odată cu o previzibilă victorie în alegeri a candidatului P.U.R.

Nici chiar lipsa curentului electric, „căzut" printr-o ciudată conjunctură chiar înainte de începerea întrunirii, nu i-a împiedicat pe umaniști să-și cultive izbânda. Se vorbea de o furtună care ar fi „tăiat lumina", iar unii localnici mucalíți chiar nu disociază această stranie pană de curent de un alt tip de „furtună" ce s-ar fi iscat chiar sâmbătă în sediile locale ale unor partide din Nădlac.

Se poate spune, așadar, că la Nădlac, Partidul Umanist din România este îndreptățit să spere că noul primar va fi domnul Ladislau Vaș.

Din discursul domnului Ladislau Vaș

Orientări umaniste pentru Primăria Nădlac

○ „Vremea conducerii după ureche trebuie să se termine la aceste alegeri. Nimic și nimeni nu poate înlocui elocința, spiritul științific și abilitățile practice atunci când țelul este performanța în muncă pentru binele obștii"

○ „Nu de muncă ne temem noi și nu lenea ne-a oropsit în unele vremuri, ci lipsa de șansă în a avea pe cineva care să ne pună în valoare truda și fapta."

○ „Peste toate însă, și mai mult decât toate, valoarea de căpătâi a mandatului meu va fi familia; familiile fiecăruia dintre noi, cu nevoile, aspirațiile și bucuriile ei."

○ „În mine, și prin mine, vă regăsiți slovaci, români și unguri în egală măsură. De la fiecare am binele și frumosul care ne-au ținut alături prin veacuri. Am plâns și râs laolaltă, biruit și răzbit umăr lângă umăr și împreună suntem sortiți să viețuim vreme multă de acum înainte."

○ „Am pasiunea celui care știe că va face ceea ce își propune și își propune ceea ce știe că poate face."

○ „Voi promova valori umaniste, dar voi fi în egală măsură de partea și alături de fiecare, indiferent de credința ori filiația lui politică."

○ „Vă promit: altruism, muncă, umanism, pricepere și mai binele familiilor noastre."

(4376817)

2004 este anul femeilor

Lia Ardelean, primarul de care au nevoie arădenii

Mai mult de jumătate din populația Aradului este reprezentată de femei, iar alegerile din vara acestui an ar putea însemna o șansă deosebită pentru ca acestea să poată conduce municipiul. Lia Ardelean, candidatul de primar din partea PUR, este persoana cea mai potrivită pentru funcția de edil-șef al municipiului, persoană la care femeile, mamele, gospodinele, vor putea găsi înțelegere și vor putea să ceară ajutor.

A lăsat modestia la o parte

Lia Ardelean a ezitat mult până să accepte candidatura la fotoliul de primar al Aradului. Cariera sa politică, începută în anul 1996, și continuată cu rezultate din ce în ce mai vizibile, membrii și simpatizanții Partidului Umanist, care i-au cerut să-i reprezinte, dorința de a schimba modul în care s-a făcut administrație de-a lungul anilor, au fost argumentele decisive. Toți cei care i-au solicitat să intre în competiția electorală și să lase modestia la o parte, au fost convinși de un singur lucru: „ESTE MOMENTUL CA ARADUL SĂ FIE CONDUS DE O FEMEIE!"

Seriozitate și putere de muncă

„Femeile obișnuiesc să se apuce de un lucru doar atunci când știu sigur că îl pot duce la bun sfârșit cu succes", obișnuiește aceasta să spună. Și faptele nu o contrazic. Lia Ardelean este o persoană realizată din toate punctele de vedere, de profesie ingineră, care a activat foarte mulți ani în domeniul ales. Revoluția și posibilitatea de a face afaceri a scos la iveală un spirit întreprinzător, iar seriozitatea și puterea de muncă nu au făcut altceva decât să contribuie la succesul afacerii începute. **„Într-un oarecare mod, am intrat, de-a lungul anilor, în casa arădenilor și am contribuit și eu la confortul și pacea caminului lor", spune candidatul de primar.**

Știința de a face bani

Pentru Lia Ardelean una dintre preocupările cele mai mari este legată de îmbunătățirea condiției materiale a oamenilor, și în special a femeilor. **„La mine vin foarte mulți oameni care mă roagă să îi ajut cu diverse probleme. De cele mai multe ori, ele sunt legate de dificultăți financiare. Este mare păcat că se ajunge la asemenea situații, când ar putea fi rezolvate extrem de ușor"**. Lia Ardelean este de părere că fiscalitatea excesivă, taxele și impozitele pe care le plătesc întreprinzătorii sunt unul dintre motivele pentru care se lucrează la negru, cu bani puțini pentru angajați. **„Dacă taxele și impozitele ar scădea, oamenii de afaceri ar crește investițiile și implicit s-ar crea noi locuri de muncă, mai bine plătite" spune Lia Ardelean.**

(4376817)

PNTCD

OVIDIU MARIAN propune : MODERNIZAREA STRĂZILOR ȘI TROTUARELOR PRIORITATEA NR.1

După cum am mai prezentat și în conferințe de presă anterioare, PNȚCD și Ovidiu Marian sunt interesați de administrarea municipiului și gospodărirea corectă și eficientă a banului public.

Astfel am arătat alcătuirea cât mai eficientă a bugetului Consiliului Local. Totodată s-au prezentat variantele PNȚCD, în ceea ce privește salubrizarea municipiului, depunerea deșeurilor menajere și industriale, administrarea ștrandului Neptun, problema parcărilor din municipiu precum și alte probleme care interesează direct cetățenii .

Așteptăm, după cum am spus și cu alte ocazii, ca partidele arădene reprezentanții acestora **să-și prezinte programele de administrare al municipiului**.

Astăzi vă prezentăm problema drumurilor din municipiul Arad :

- **20 MILIARDE INVESTIȚI ÎN PAVELE = MODERNIZAREA TROTUARELOR ȘI STRĂZILOR DIN CARTIERUL ALFA**

Sau

- **ASFALTAREA STRĂZILOR DIN ZONA DE BLOCURI MICĂLACA**

Sau

- **MODERNIZAREA TROTUARELOR DIN PĂMÂNT DIN CARTIERUL GAI**

Sau

- **ASFALTAREA STRĂZILOR DIN CARTIERUL ARADUL NOU**

Considerăm că banii publici sunt risipiți în mod iresponsabil de executivul primăriei , urmărindu-se doar cosmetizarea străzilor înainte de alegeri .

Propunerea consilierilor PNȚCD la alcătuirea bugetului a fost pentru alocarea sumei de 50 miliarde, numai pentru repararea drumurilor și trotuarelor din cartiere. Suma alocată de executiv, 20 miliarde .

Programul de modernizare a drumurilor și trotuarelor din Arad propus de Ovidiu Marian, candidatul PNȚCD la Primaria Arad rezolvă în cei patru ani de mandat situația drumurilor și trotuarelor din pământ din municipiu.

(4127638)

VORBE, NU FAPTE

Primarul Popa a-ngropat și proiectul UTA

Vremelnicul primar Dorel Popa și-a făcut, de multe ori, un titlu de glorie din echipa de fotbal FC UTA. N-a scăpat un minut în a-și atribui merite pe care nu le are și, până la urmă, băgându-și mereu nasul printre lucrurile pe care nu le cunoștea, precum un conducător de tristă amintire al neamului nostru (și el atoateștiutor), a încurcat ițele în curtea „Bătrânei Doamne". Un club care a făcut cinste Aradului și care a adus bucurie în sufletele a zeci de mii de arădeni, de-a lungul celor aproape 60 de ani de existență. Vremelnicul nostru primar a încercat să-și facă imagine dintr-un simbol al municipiului Arad, formația de fotbal UTA, pe care, până la urmă, a reușit să o ducă de pe un loc fruntaș în divizia B, pe o poziție fără speranțe la promovare. Dorel Popa a uitat, probabil, că UTA este a arădenilor, din vremuri în care nici el, nici șeful său de partid nu erau pe lume. Dorel Popa uită că UTA nu este un as în mâneca politicienilor, ci un club fanion al Aradului de care trebuie să avem grijă cu toții.

Sub Lupă

Într-un moment în care UTA stătea mai mult decât bine în clasament, ocupând prima poziție în divizia B și având mari șanse de a reveni în elita fotbalului românesc, Dorel Popa s-a vârât ca musca-n lapte, aducând mari investitori de la București. Toată lumea știe cum i-a adus primarul de tristă amintire pe cei de la Locic și cum a forțat lucrurile pentru ca aceștia să preia clubul UTA. Deși se știa că există zeci de miliarde de lei datorii, tot de la investitori aduși de Dorel Popa, iar nici o firmă n-ar fi venit în aceste condiții, vremelnicul primar, intrat prematur în campanie electorală, a încercat din răsputeri să prindă trenul. S-a dus la București să-i convingă pe cei de la Locic, a promis marea cu sarea, iar până la urmă rezultatul s-a văzut: s-a distrus o oportunitate mare pentru UTA de a reveni în prima divizie. S-a adus un antrenor nou, cu o săptămână înainte de începerea returului, s-au adus jucători care nu aveau meciuri în picioare de ceva vreme, s-a forțat nota, iar eșecul n-a întârziat să apară: cu Dorel Popa în tribună, pe post de „suporter" șef, UTA a clacat cu 0-4, chiar în prima etapă, acasă, cu CFR Cluj. Să nu mai vorbim de acel 0-0 cu juniorii de la Baia Mare, care ne-a atras rușinea în fața cunoscătorilor de fotbal de la noi din țară. Așa s-a ratat promovarea în divizia A. Iar un mare merit pentru aceste fapte îl are vremelnicul primar Dorel Popa.

Acum, în al 12-lea ceas, primarul încearcă să dreagă busuiocul. Cică din vară vor veni, totuși, cei de la Locic. Poate să ia terenul din Micălaca, destinat ANL-ului pentru blocuri, că la fotbal e prea târziu să mai vină. A fost ratată o șansă unică, cu care UTA nu se va mai întâlni prea curând. S-au cheltuit miliarde de lei din bugetul local, pentru ca dintr-o dată, un biet primar să poată întoarce totul peste cap la o societate pe acțiuni cum e FC UTA. Se vede că primarul nostru face totul după cum îl taie capul. S-a văzut asta și atunci când Dorel Popa anunța senin că s-a bătut palma cu Locic, iar bieții conducători ai UTA-ei nici n-apucaseră să ajungă la București. Cu ce drept și-a permis Dorel Popa să ceară acționarilor de la UTA să renunțe în favoarea acestor investitori ? De ce a promis Dorel Popa o groază de lucruri, dacă a știut că nu poate transforma vorbele în fapte ? Cum va răspunde primarul în fața suporterilor, pentru ratarea promovării în divizia A ?

Vorbe, vorbe, vorbe. Asta face primarul în fiecare problemă a arădenilor, fie că e fotbal, ștrand, blocuri sau statuia celor 13 generali. Așa vorbește primarul nostru și despre nocturna de la UTA, pe care ne-a promis-o de vreo doi ani și care nu e gata nici acum. Vreme de doi ani n-a fost timp nici măcar pentru începerea lucrărilor.

Se văd de departe faptele primarului Dorel Popa. Acolo unde pune mâna se anunță vreme rea. Dorel Popa vorbește mult și face puțin. Iar când face, vezi cazul UTA, e vai de cei care au parte de această facere.

Sub Lupă

Consilier municipal PNL,
Gavril Popescu

(4376843)

Viorel Popina, candidatul PUR la Primăria Lipovei, susține

„Sunt sigur că pot readuce Lipova acolo unde îi este locul. În frunte!"

Vineri, în sala mare a Primăriei Lipova, Partidul Umanist și-a lansat candidatul pentru fotoliul de primar și a nominalizat persoanele propuse pentru funcțiile de consilieri. În prezența președintei filialei județene PUR, Lia Ardelean și a celorlalți membri ai conducerii umaniste, în fața unei săli arhipline, colonelul în rezervă Viorel Popina și-a anunțat candidatura la Primăria Lipovei. În discursul susținut în fața celor prezenți, Viorel Popina nu s-a lansat în promisiuni ale unor viitoare realizări mărețe. A spus pe scurt ceea ce-și propune, rezumând totul într-o frază: „Alegeți-mă primar și cu siguranță că Lipova va deveni orașul pe care ni-l dorim cu toții!".

În final, datorită faptului că, din informațiile pe care le deținem, umanistul Viorel Popina este principalul favorit la câștigarea fotoliului de primar, ziarul „Adevărul" i-a solicitat acestuia un interviu, pe care ni l-a acordat cu amabilitate.

– Domnule Popina, ați spus că vreți să schimbați fața orașului Lipova. O puteți face?

– Fac parte din echipa Partidului Umanist, filiala Lipova. Eu vă pot spune că nu vom bate pasul pe loc ca în cei 14 ani când executivul s-a ocupat de gospodărirea orașului. Lipova trebuie să renască, după ce atâția ani a bătut pasul pe loc, fiind motiv de batjocură pentru locuitori din alte orașe, cu conduceri administrative mai înțelepte și mai domnice de muncă. Și chiar și pentru noi, cei care locuim aici. De aceea, mi-am lansat astăzi candidatura. Pentru că știu ce pot face.

– Cum credeți că va fi lupta electorală din acest an?

– O văd ca pe o luptă acerbă și nu va fi ușor pentru niciunul dintre candidați. Nu cunosc numărul lor, dar sper totuși ca fiecare să lupte cinstit. Nu ca în anul 2000.

– În ce sens?

– În 2000, la una dintre secțiile de votare, mai precis numărul 6, președinta secției de voatre a modificat rezultatele în favoarea PD-ului. În primul rând, eu am avut de pierdut în urma acestui act, pentru că eram al treilea și doar câteva zeci de voturi mi-au lipsit pentru a intra în turul doi. Dar am trecut peste asta și sper, semnale sunt!, că în acest an nu se va mai întâmpla așa ceva.

– Deci, credeți că puteți ajunge primar?

– Păi cum să nu cred. Altfel ce rost avea să-mi depun candidatura? Nu vedeți cum arată Lipova. Nu s-a făcut nimic în acești ani. Vă dau un exemplu trist: la o populație de 12.000 de locuitori, în anul 1989 existau 6529 locuri de muncă, iar astăzi mai sunt doar aproximativ 1300 de locuri, acestea fiind ocupate în majoritate de femei. Din această cauză tinerii din Lipova pleacă spre alte orașe.

– Bine, dar și dumneavoastră ați fost consilier al orașului în acest mandat...

– Da. Primarul ar putea spune asta. M-ar putea acuza. Însă dumnealui n-a venit cu nimic - mă refer la proiecte valoroase - să ne propună și noi să nu-l lăsăm. Revenind la calitatea de consilier pe care o dețin, trebuie să vă spun că mi-am făcut treaba. Sunt liniștit din acest punct de vedere. Întrebați-i pe locuitorii din Lipova și o să puteți aprecia mult mai bine ce părere au despre activitatea pe care am depus-o eu.

– Am constatat că vă interesează problema tinerilor. Ce oferă administrația locală tinerilor din Lipova?

– Pentru ei nimic. În afară de baruri de noapte, cu jocuri mecanice și biliard. O singură discotecă. Acțiunile la care pot participa sunt balurile bobocilor, de două ori pe an. Câțiva fac sport, dar sunt foarte puțini. S-a desființat pepiniera sportivă și rezultatele, în ghilimele, sunt pe măsură. Viața sportivă din Lipova a stagnat. Câțiva fac sport prin garaje și pivnițe insalubre. Excepție fac cele 10-12 fete din echipa de volei. Ce să mai spunem de săli de sport! Unica sală, aceea din Casa de Cultură, în care se practica gimnastica, este depozit de oale de aproape opt ani. Cultura? Nimic. Casa de Cultură merge înainte spre demolare, este abandonată și are un aspect dezolant, atât în interior cât și la exterior. Aici nu au mai poposit artiști de teatru de prestigiu, dar nici orchestre de muzică ușoară, populară sau simfonică. Inclusiv actualul primar cântă pe la televiziuni...

– Ați fost acuzat că o să faceți militărie dacă ajungeți primar. Ce poate face un militar de carieră pentru un oraș ca Lipova?

– Educația primită în familie și în armată nu se pierd niciodată în viață. Muncesc și astăzi foarte mult, am încredere în oameni și, așa cum am mai spus, vreau să fac ceva pentru acest oraș. Trebuie să vă spun că, la un moment dat, în cariera mea militară, am fost mutat la Cluj. M-am întors. Am fost mutat la Arad. Iar m-am întors. De ce?, probabil că o să mă întrebați, știut fiind faptul că toți militarii își doreau garnizoane mari. Vă răspund: pentru că Lipova este leagănul tinereții mele, în acest oraș m-am format ca cetățean. Și cred că știu să apreciez locurile și, mai ales, oamenii. Că vreau să militarizez Primăria Lipova?!... Puțină ordine niciodată nu strică. Nu numai pentru oamenii din Primărie, ci pentru toți locuitorii. Lucru care e valabil, începând chiar de la primar. Ceea ce, în acest moment, nu prea se întâmplă. Și nici nu s-a întâmplat până acum.

– Ați intrat în politică, la început în PRM. Acum sunteți la PUR. Nu vă pare rău că ați plecat, după ce ați obținut un procent mare în 2000?

– Nu. Categoric nu-mi pare rău și nici nu regret pașii pe care i-am făcut. Am muncit cu bună credință. Eu nu am suportat minciuna, impostura și nici ticăloșia practicată de vârful PRM-ului județean de atunci.

– Deci, acum propuneți un program umanist pentru Lipova?

– Evident. În Lipova sunt multe de făcut. Programul meu a fost făcut chiar de lipovani, în cei patru ani în care am fost un atent observator. Lipova nu are aspectul pe care-l merită. Am experiența necesară pentru a schimba aceste lucruri. Am lucrat în trei unități militare. Două le-am ridicat pe locul I și una pe locul II în MApN. Lucrez și eu, dar știu să-i pun și pe ceilalți să lucreze, în așa fel încât fiecare să fie mulțumit de ceea ce a făcut. Competența și valorea trebuie să-și spună cuvântul. Tinerii vor pune în aplicare acest program. Asta pentru că mai există tineri licențiați, cu putere de muncă și dorință de afirmare, care n-au plecat din Lipova.

– Deci vă bazați și pe tineri la vot?

– Nu numai pe tineri. Pe toți cei cu drept de vot, indiferent de credință și etnie, de profesie și pregătire intelectuală. Pe maturitatea politică a cetățenilor care țin la orașul lor. Pe sprijinul moral al colegilor mei din PUR, la nivel județean și național. Și nu în ultimul rând, mă bazez pe faptul că încă înainte de a-mi lansa candidatura, un sondaj comandat de actuala putere mă indică pe primul loc, cu 30 la sută din opțiunile electoratului. Acest scor m-a încurajat, însemnând că oamenii într-adevăr văd în mine omul capabil să repună Lipova acolo unde îi este locul.

– Sunteți un om realizat din punct de vedere material. Credeți că acest lucru reprezintă un avantaj?

– Normal. Nu mă poate acuza nimeni că aș urmări ciubucuri. Sunt, într-adevăr, un om realizat. Acum mă ocup cu agricultura, zootehnia, apicultura. Însă, o mare parte a timpului meu o dedic studiului. Am făcut un pariu cu fiica mea, așa că suntem colegi. Adică studenți. Ea la Politehnică, eu la Științe Politice. Foștii colegi și actualii prieteni se miră că am intrat în politică, pentru că știu că eram veșnicul absent de la pregătirea politică obligatorie de pe vremuri.

– Fiind realizat din punct de vedere material, ați ajutat și pe alții?

– Pe foarte mulți. N-am refuzat pe nimeni care mi-a cerut ajutorul. Iar acum ajut și clubul sportiv Șoimii Lipova. Aici lucrurile merg greu, foarte greu chiar, dar le mulțumesc și altora care au înțeles că sportul face ca Lipova să fie și mai cunoscută. Am ajutat, timp de patru ani, grădinițe, cămine, biserici și persoane neajutorate, numai că nu mi-a plăcut să fac un spectacol, așa cum fac unii, din donațiile mele. Consider că dacă dăruiești ceva, nu trebuie să te fălești, ca să nu se simtă umilit cel ajutat.

– Probabil că adversarii dumneavoastră vor încerca să vă atace invocând vârsta pe care o aveți. Cum o să reacționați?

– Copilării. Nu comentez așa ceva. Fiecare are propriul său nivel de inteligență, peste care nu poate sări. Adică, să devină din deștept, mai deștept. Eu știu însă altceva. În iunie voi împlini 44 de ani de când am călcat prima dată în Lipova. Nu este o coincidență. Este un semnal. Urmăriți alegerile din iunie și o să vă convingeți de ce.

P. Alexandru

(4376817)

Eseu despre oameni și instituții

Analiza obiectivă a societății actuale românești evidențiază câteva elemente ce țin de reconstrucția unei mentalități puternic impregnată de „popasul" ei comunist. *Momentul 89* a angajat o ruptură și un început al racordării la un nou tip social. Au trecut de atunci atâția ani, fără ca actuala generație să înțeleagă și să asimileze noile norme și valori sociale. Comportamentele contradictorii ale indivizilor derivă din lipsa unor modele democratice suficient de clare și prea puțin cristalizate. De aici, resentimente, regrete, confuzii și inadaptări.

Cu excepția elevilor, majoritatea populației s-a născut și a trăit în comunism, având în biografii repere/modele hibride și „reziduuri" totalitariste. O astfel de generație are „obligația" de a realiza o societate democratică, înlocuirea instituțiilor vechi (puternic birocratizate) cu altele noi. Dar **înființarea unor instituții democratice nu asigură și o viață democratică**. Asumarea noii realități nu cuprinde doar un program, o structură administrativă, ci determină un mod de viață. Dacă instituțiile s-au democratizat nu înseamnă că s-a democratizat și societatea. Din păcate, atât în funcționarea actualelor instituții cât și în comportamentul persoanelor (care deservesc sau sunt servite de acestea) persistă atitudini și mentalități paternaliste, clientelare, de tip totalitarist.

E dificil să ne închipuim că persoane publice cu o biografie adânc nedemocratică pot fi agenți ai schimbării, chiar dacă asemenea atitudini sunt întreținute de declarații. Democratizarea este adeseori înțeleasă ca schimbare de tip instituțional. Dar **oamenii?** Ei au nevoie de timp să se transforme, să fie capabili să realcătuiască viața în spiritul noului umanism.

Oamenii s-au iluzionat la schimbările democratice, sperând că bunătatea apuseană se impune *sine die* în mediul românesc. Inhibați de inițiative economice, cu temă de nesiguranță și efecte perverse, mare parte a populației nu știe să se angajeze în proiecte, nu manifestă dinamism și implicare. E o cutumă comunistă, a unei epoci în care viitorul nu era decât o repetiție a prezentului. Toate erau dirijate și monitorizate, inclusiv viața familială.

Există o categorie ciudată în mediul românesc, a oamenilor de afaceri prosperi și curajoși. Cu vechi dorințe reprimate, ei „ard vreme", se angajează în proiecte importante, realizându-le prin orice mijloace, legale sau ilegale. Aceștia sunt invidiați, chiar și pentru că există o diferență între capacitățile lor intelectuale confirmate de diplome și capacitățile lor acționale. Unii se întreabă ce școală are cutare, deși „afacerea" sa nu e consecința „învățării în școală", ci a calităților personale. Pleașca unora care au știut să profite de împărțirea „tortului" aflat în proprietatea statului derivă tot dintr-o asemenea inteligență financiară. Un lucru e cert: instituțiile democratice nu funcționează optim aservite de oameni care au avut modele totalitariste.

Exercițiul social și deprinderea rolurilor profesionale sunt consecința unei „ucenicii" pe lângă repere (pozitive sau negative). Experiențele umane se transferă de la o generație la alta și se corectează prin adaptare. Avem instituții democratice, dar oamenii care le animă n-au reușit să se scuture de vechile mentalități. Statul nu mai controlează toate cele, funcțiile sale sunt clar delimitate. Autoritatea s-a diluat, fărâmițându-se până la nivelul individului. Ne aflăm în anticamera mentalităților democratice. Ușile din noi se vor deschide când se va gândi cu alte măsuri, când se vor împărtăși alte valori, când se va înțelege că democrația este deopotrivă un drept și o obligație. Pentru aceasta, e nevoie de uitare, de golirea propriei deveniri și mobilarea ei cu noi comportamente.

A. Ilica

Emil Constantinescu este așteptat la Arad

Tiberiu Ladislau, vicepreședinte al Acțiunii Populare, la nivel național, l-a prezentat în cadrul conferinței de presă de ieri pe candidatul la Primăria Aradului în persoana lui Ștefan Rabotka. În opinia vicepreședintelui AP, **„Primăria Arad va fi câștigată de candidatul nostru deoarece are o experiență bună în administrație"**.

În altă ordine de idei, în data de 14 mai a.c., va fi prezent la Arad, fostul președinte al României, Emil Constantinescu, alături de care se va afla liderii Acțiunii Populare, adică Vlad Roșca și Vasile Lupu.

Daniel Albu

Precizări privind declararea averilor de către candidații în alegerile locale

Textul Ordonanței de Urgență a Guvernului privind obligativitatea declarării averilor de către candidații în alegerile locale se referă la creșterea transparenței în exercitarea demnităților publice și a funcțiilor publice, transparență care trebuie să se aplice și în cazul candidaților, în vederea asigurării transparenței încă din perioada campaniei electorale, precizează un comunicat dat publicității ieri de purtătorul de cuvânt al Guvernului.

Referitor la acuzațiile Alianței PNL-PD, sursa citată subliniază că extinderea aplicării declarațiilor de avere și în cazul candidaților înscriși în cursa electorală pentru alegerile locale din 6 iunie asigură o corectă informare a alegătorilor în ceea ce privește persoanele care, odată cu depunerea candidaturilor, își asumă o calitate publică.

Textul ordonanței nu se referă la documentele necesare depunerii candidaturii (ex: cazier) după cum eronat afirmă liderul campaniei electorale a PD, Cozmin Gușă, dovedind desăvârșire în ignorarea legislației anterioare în materie. În cazul candidaților pentru funcțiile de consilier județean, local sau primar, declarațiile de avere se publică pe paginile de Internet ale Consiliilor județene, în termen de 3 zile de la data depunerii candidaturii, precizează comunicatul menționat.

Declarația de avere a candidaților nu este un document necesar depunerii candidaturii, după cum dezinformează domnul Cozmin Gușă, ci un instrument de promovare publică a transparenței, onestității și corectitudinii, afirmă sursa citată.

Declarația de avere este un sprijin în favoarea informării cetățenilor, un instrument pe care Guvernul României l-a promovat cu responsabilitate și consecvență. Membrii opoziției se descalifică singuri când confundă sinceritatea și onestitatea datorate alegătorului cu "chestiuni formale", demonstrând astfel că transparența îi incomodează vizibil, conchide comunicatul transmis de purtătorul de cuvânt al Guvernului.

Ecouri ● Ecouri ● Ecouri

De la Parcul Reconcilierii cetire

O „iudă" cu replică

În momentul când primarul Dorel Popa a urcat la microfon pentru a-și ține discursul (liber), grupul de presiune român alcătuit din vreo zece persoane a început să strige: **„Iuda! Iuda! Trădătorule! Trădătorule!"** Ca de obicei pe fază, „iuda" a replicat: **„Le-aș dori românilor să aibă mereu trădători ca mine"**. Evident, la o asemenea replică s-a aplaudat, iar grupul de presiune și-a pierdut din avânt și a lăsat-o mai moale.

Un prim-ministru laș

Adrian Năstase, premierul României, nu a avut curajul să vină la Arad la inaugurarea Parcului Reconcilierii. Și i-a lăsat pe oficialii arădeni să suporte huiduielile celor care nu au fost de acord cu reamplasarea Statuii Libertății. Deși, în mod normal, protocolul zice că, în asemenea ocazii, nivelul de reprezentare trebuie să fie similar: la prim-ministru trebuie să răspundă tot prim-ministru. Numai că Năstase al nostru vrea să fie numai cu foloasele (susținerea UDMR la guvernare), nu și cu ponoasele (a se înțelege huiduielile și nemulțumirea unor români). Gestul premierului Năstase se numește simplu: lașitate. Indiferent de pretextele invocate.

Nici măcar scandal nu știm să facem!

Grupul de presiune despre care scriam mai sus a fost format din circa zece persoane. Persoane care s-au străduit, în limita numărului redus, să facă față, să recunoaștem, unei situații excepționale. Și anume să faci scandal, când momentul era unul înălțător - fie el al părții maghiare. Pentru că nu se poate spune același lucru despre partea română care, în fața unui moment deosebit - am numit statuia maghiarilor - , a prezentat o machetă de monument din carton și pânză agățate pe fier cornier.

Cei zece s-au străduit din răsputeri să facă față momentului, numai că unde-s zece nu-i putere și „dușmanul sporește". Microfonul cu stațiile aferente puternice, le-a cam luat piuitul căuzașilor care strigau din răsputeri. Scandalul pe care voiau să-l facă cei câțiva (puțini) care s-au încumetat să protesteze a stârnit ceva rumoare la început, dar cu timpul, având o slabă reprezentare a fost ignorat, devenind insignifiant.

Nici măcar scandal nu știm să facem!

Foto: V. Musca

Academicianul și istoria lui

Ministrul Culturii, acad. Răzvan Theodorescu s-a străduit să ne convingă că cei 13 generali n-ar fi luptat prin zonă, mai exact că nu au luptat în Transilvania. Doar puțin pe la Șiria au combătut cei 13. Din câte știm cu toții, Șiria se află în România și știința istoricească a academicianului ministru lasă de dorit. Același academician care acum vreo câteva luni spunea că monumentul maghiarilor este „caduc" din punct de vedere artistic (?!!?) și se pronunța hotărât împotriva reamplasării monumentului, urcat duminică la tribună și-a schimbat cu 180 de grade optica asupra reamplasării statuii, căutând pretexte pentru reamplasare și invocând scuze față de români pe tema reamplasării. Pentru că și din partea PSD, ministrul Culturii a pledat de la jenant spre penibil.

O bilă albă pentru Nicolae Gudiu

La un moment dat, zelul polițiștilor care îi împiedicau pe fotoreporteri să-și facă datoria m-a cam supărat și l-am interpelat pe șeful Poliției arădene, Nicolae Gudiu, spunându-i să-i lase pe oameni să-și facă meseria. Stresat și tracasat de răspunderea pe care o avea pentru bunul mers al evenimentului, N. Gudiu s-a cam enervat și a urmat o discuție mai aprinsă. După câteva minute, șeful Poliției arădene a venit și și-a cerut scuze, motivând atitudinea prin stresul la care a fost supus în ultima săptămână cu evenimentul reamplasării. I-am răspuns că îl înțeleg și i-am întins mâna prietenește. Să fiu sincer, gestul lui N. Gudiu m-a impresionat și-i spun și pe această cale că și-a câștigat un susținător. Scriam mai deunăzi că nu am auzit până acuma pe cineva - și mă refer la personalități, la oameni care au puterea în mână - care să recunoască și să spună că a greșit. Cu atât mai mult este de apreciat gestul lui N. Gudiu care, deși înalt, a mai crescut cu câțiva centimetri în ochii mei. Poliția arădeană are în frunte un om care merită tot respectul.

Elevii salvează ce mai era de salvat

Sper că pentru toți cei prezenți duminică în Piața Pompierilor a fost clar că s-a celebrat Statuia Libertății, iar nu macheta viitorului monument românesc. Cu toate acestea, n-ar fi stricat ca și amărâtului nostru arc de triumf să i se dea o mai mare importanță. La sfârșitul festivităților, monumentul românesc a primit și el câteva coroane și buchete de flori, grație mai ales elevilor conduși de Zoea Rotaru, Simona Stieger și alți câțiva profesori arădeni. În timp ce Statuia Libertății a fost copleșită cu flori, iar rândul celor care așteptau să ducă flori la statuie nu se mai termina.

Cine or fi plângăcioșii?

Zoltan Lovas este un bun actor. Și recită bine. Ca și duminică, dealtfel. Ce n-am înțeles eu a fost faptul că în timp ce recita din Coșbuc, unde se amintea de lașitate și de fricoși, mereu se uita la grupul de presiune format din N. Ieran, Doru Bogdan, Lorin Fortuna (din Timișoara) ș.a. și mereu le făcea cu degetul acestora. Dar despre aceștia numai că au fost lași nu se poate spune. Și nici măcar plângăcioși. Ce-o fi avut Zoltan Lovas cu oamenii aceia și de ce s-o fi răstit la ei?

I. Iercan

Pactul politic al Statuii celor 13 generali

Adrian CIOROIANU

După ani întregi de negocieri fracturate în diferite momente, iată că la sfârșitul săptămânii trecute s-a consumat evenimentul care, pe drept cuvânt, a suscitat atenția legitimă a comunității arădene: dezvelirea, în Parcul Reconcilierii, a Statuii celor 13 generali maghiari, alături de o machetă a unui Arc de Triumf dedicat momentului istoric 1848. Așa cum era, probabil, de așteptat, evenimentul de la Arad nu a fost tocmai liniștit: un grup format din câteva zeci de persoane, agitând steaguri românești, au protestat strigând "rușine - rușine" și "trădătorii". Primul ministru maghiar, dl Peter Medgyessy, șeful Delegației Comisiei Europene în România, dl Jonathan Scheele, și mai ales dl ministru al Culturii Răzvan Theodorescu au fost neplăcut surprinși de întâmplare - ceea ce era, iarăși, de așteptat.

Ce cred că ar trebui să înțeleagă arădeanul din acest eveniment consumat duminica trecută?

Primul lucru de înțeles este acela că evenimentul nu a avut nicidecum un caracter istoric etc., ci a fost unul pur politic. Și guvernul Medgyessy și guvernul român aveau nevoie de așa ceva: guvernul

La drept vorbind

maghiar pentru a arăta că, deși e unul socialist, este atent la dorințele maghiarilor din afara Ungariei și că adversarul politic de dreapta (partidul dlui Viktor Orban) nu este singurul care se luptă pentru aceștia; iar guvernul Năstase, pentru a arăta că este dedicat ideii de reconciliere în spirit european, după modelul apropierii franco-germane. În plus, să nu uităm că reamplasarea acestei statui la Arad a fost și una dintre cerințele formațiunii politice UDMR, impuse guvernului PSD pe care-l susține în acest moment. Astfel încât dacă vom afla că la Cluj candidatul PSD pentru Primărie va fi susținut și de UDMR, trebuie știut că acest pact are legătură și cu evenimentul de duminică, de la Arad.

Al doilea lucru de înțeles este acela că episodul arădean a fost doar unul dintr-o serie de două: cu o zi înainte de dezvelirea Statuii generalilor, în capitala Ungariei ministrul Geoană a dezvelit o placă în memoria omului politic român Emanoil Gojdu - cel care a lăsat moștenire patrimoniul unei fundații, patrimoniu a cărui soartă este încă în negociere între Budapesta și București. A fost, așadar, un fel de schimb: Statuia generalilor contra patrimoniul Gojdu.

Și totuși, evenimentul a fost pregătit deficitar, fără o discuție lămuritoare cu societatea civilă din Arad și din țară. După cum se știe, între istorici părerile sunt mai nuanțate: statuia celor 13 generali a fost la origine, totodată, și o statuie a "Ungariei milenare", ridicată la Arad la sfârșitul secolului XIX (când se împlineau o mie de ani de la venirea maghiarilor în Transilvania) și dată jos la mijlocul anilor '20 ai secolului trecut, în timpul guvernului Ionel Brătianu, tocmai pentru evitarea tensiunilor între maghiarii care aduceau aici flori și românii care depuneau la picioarele ei lucruri mai neplăcut mirositoare. Este ceea ce știa și premierul Adrian Năstase - drept care nu a fost prezent, guvernul român fiind reprezentat, cum spuneam, de ministrul Theodorescu.

Reconcilierea româno-maghiară este o necesitate istorică și nu cred că există vreun arădean de bună credință care să conteste acest lucru. Dar - și aceasta trebuie să fie lecția evenimentului de duminică - opinia publică trebuie lămurită prin discuții serioase și aplicate. Dacă politicul are pretenția de a rezolva totul și fără a spune limpede ce vrea să facă, riscăm să ne întoarcem de unde am plecat - pierzând reconcilierea pe drum.

Cetățeanul - între demagogie și impostură

(Urmare din pagina 1)

Ei sunt singurii capabili să asigure viitorul României, ca prieteni de nădejde ai americanilor. Folosesc toate relațiile pe care le au în scursorile pestilențiale ale societății americane, pentru a ni le prezenta ca potențiali investitori, ca oameni de care depinde bunăstarea noastră. Mai mult, pentru disimulare, își caută organizații creștine de tot felul, orientându-se în funcție și de necazurile oamenilor. Astfel, sunt creștini reformiști, creștini de ziua a opta, creștini dizidenți, creștini în multe altele. Ei, de fapt, sunt escroci ordinari, care nu se sfiesc să facă contract cu Dumnezeu pentru a fi aleși la masa bucatelor. Sunt mafioți, cu relații în lumea obscură a subteranității, ca să nu spunem interlopă, cu bani neimpozabili pe care-i încasează pentru a-i cumpăra pe șefii politici sau organele de control ale statului, care devin complici în lumea corupătorilor. Pentru ei nu este nimic sfânt din lucrurile acceptate, dar au sfânt un simbol statornic pe care îl slujesc cu frenezie, inclusiv în casele de rugăciuni. Acest vechi, dar mereu nou în lumea escrocilor este măria sa banul.

În fața unei asemenea amețitoare și extraordinare campanii desfășurate de acești indivizi, omul obișnuit este derutat. Nu știe ce să facă, pe cine să susțină, dat fiind formidabilul arsenal de influență folosit de acești cumpărători de conștiințe.

Cu cât arsenalul demagogic este mai puternic, cu atât mai mult alegătorul trebuie să se păzească de cei care îl folosesc.

Nicu Ieran se simte intimidat de Putere

Cunoscutul revoluționar Nicu Ieran a protestat cu privire la faptul că atât el cât și Mișcarea Europeană al cărui președinte interimar este, au fost intimidați de partidele politice, de forțele de ordine în relatarea **„adevărului despre Statuia celo 13 Generali". „Mișcarea Europeană se simte profund jignită față de actuala Putere, și aici mă refer la PSD, UDMR, Poliția română pentru felul cum s-au comportat cu noi. Nu suntem vandali, criminali sau rasiști, ci simpli patrioți români"**, a declarat Nicu Ieran. Acțiunile de protest care a avut loc în ultima perioadă, cu precădere sâmbătă, când a fost inaugurată controversata statuie, au fost și acestea justificate de președintele interimar: **„Nu am atacat pe nimeni, dar izolarea adevărului nu poate fi ignorată. Am protestat pașnic prin cuvinte ca Iuda, trădător, rușine, demnitate și onoare"**. De asemenea, Ieran a ținut să precizeze: **„Vă spunem simplu, românește, că opinca românului va fi pusă pe statuie"**.

Anca Șumălan

Precizare

Dintr-o eroare care ne aparține în situația privind sediile birourilor electorale de circumscripție, publicată în ziarul dvs. în pag. 12, din data de 23 aprilie 2004, lipsește circumscripția electorală nr. 51 Pleșcuța.

Ca atare, facem cuvenita corectură, precizând că Biroul electoral de circumscripție nr. 51 Pleșcuța, funcționează în sediul Primăriei, nr. 82, telefonul de contact fiind 318.065.

Prefect, Vasile Dan Ungureanu

URR și-a desemnat consilierii municipali

Reprezentanții Uniunii pentru Reconstrucția României (URR) și-au desemnat sâmbătă în cadrul Adunării Generale a Membrilor, candidații pentru Consiliul Local Municipal. Cu ocazia acestei întruniri, membrii prezenți au validat o listă de 29 de candidați care va fi depusă la Biroul Electoral Municipal. Primele locuri au fost ocupate după cum urmează: Claudiu Cristea (candidatul URR la Primăria Aradului), Marcel Chișcan, Cosmin Galu, Bucur Milancovici, Titus Munteanu, Florin Covalciuc, Petru Tiurbe. **„Ne prezentăm în fața arădenilor cu o listă tânără, dar, în același timp, formată din oameni competenți. Este echilibrată din punct de vedere a profesiilor, și, cel mai important, formată din oameni care iubesc Aradul și sunt deciși să-i ofere o construcție durabilă"**, a declarat Claudiu Cristea, președintele URR Arad.

Anca Șumălan

76,4% din profitul net al SIF Banat-Crișana - dividende pentru acționari

(Urmare din pagina 1)

Președintele SIF Banat-Crișana, Ioan Cuzman, a anunțat că societatea a obținut anul trecut un profit net de 344,8 miliarde de lei, mai mare cu 15 procente decât cel din 2002. 76,4% din această sumă va fi distribuită acționarilor societății, sub formă de dividende. Dividendul brut pe acțiune este 480 de lei, în creștere cu 20% față de cel din 2002.

Conducerea SIF B-C apreciază că acțiunea de distribuire a dividendelor va începe în circa o lună și jumătate. Modalitatea de distribuire e aceeași ca în anii anteriori, adică acționarii cu mai puțin de 100 de acțiuni își pot ridica dividendele de la sediul societății, cei care au până în 5000 de acțiuni - prin mandat poștal, iar cei care dețin mai mult

de 5000 de acțiuni pot opta pentru a primi contravaloarea dividendelor în conturi personale.

„Eu apreciez că activitatea SIF Banat-Crișana pe 2003 a fost bună, iar în perspectivă s-ar putea să obținem rezultate și mai bune. Prin aprecierea cursului titlurilor SIF, averea acționarilor a crescut pe parcursul anului 2003 cu 40,98%. Pentru 2004 ne propunem să ne restructurăm portofoliul astfel încât să avem sub 500 de societăți. Avem probleme la unele societăți din anumite ramuri ale economiei, cum ar fi agricultura. Noroc că nu avem participări foarte consistente în agricultură", a spus Cuzman.

Președintele SIF B-C a mai menționat că investițiile din ramura hotelieră începute în cursul anului trecut vor continua și în acest an.

Asistența medico-socială, modelul englezesc

Doi reprezentanți ai Consiliului Metropolitan Kirklees au venit, ieri, în Arad, la invitația Direcției de Dezvoltare și Asistență Comunitară. Paul Johnson și Pat Anderson vor rămâne o săptămână pe meleagurile noastre, timp în care au programate o serie de vizite și întruniri. Se vor vizita Complexul social multicultural, Centrul de îngrijire și asistență, Complexul social din Vlaicu, centre de zi pentru vârstnici, Adăpostul de noapte etc. **„Cei doi englezi militează pentru «aducerea împreună» a serviciilor de sănătate și a celor sociale, pentru întărirea colaborării între toate agențiile care furnizează asistență medicală și socială, toate acestea în interesul pesoanelor care au nevoie de astfel de servicii"** - precizează **Etelka Nagy**, director al Direcției de Dezvoltare și Asistență Comunitară Arad. DDAC colaborează de mai bine de șapte ani cu Consiliul Metropolitan Kirklees, în domeniul asistenței sociale. Este vorba de un transfer de experiență de la ei la noi. Vizita celor doi englezi reprezintă a treia fază a unui proiect comun, finanțat de Agenția Guvernamentală a Regatului Unit al Marii Britanii pentru finanțarea colaborării externe.

D. Duțu

Noi achiziții la Biblioteca Județeană

Andrei Pleșu - Despre îngeri, București, Editura „Humanitas" 2003

Rodul unei cercetări și raportări la acest proiect de aproximativ zece ani, lucrarea „Despre îngeri" se naște ca o eliberare de obsesia îngerilor, ca „singur reper de normalitate" (Andrei Pleșu).

Cartea conține două părți: o introducere în angeologie structurată pe marile problematici ale domeniului: Farmecul luminilor intermediare; Îngerii și imaginarul; Îngerul de lângă om; păzitorul ceresc; Omul de lângă înger: călugărul; Îngerii, muzica lumii și națiunile.

Introducerea „păstrează tonul didactic", adresarea spre cititor este directă „cordială", provocator-descriptivă". Pentru conceperea primei părți s-au folosit notele universitare de curs ale autorului.

Partea a doua a cărții este scrisă într-un ton mai sobru, temele din prima parte se adâncesc și se diversifică, câștigând teren analiticul. După spusele autorului „m-am străduit să redau angeologiei demnitatea culturală și relieful existențial pe care cred că le merită".

Ruxandra Cesereanu - Imaginarul violent al românilor, București, Editura „Humanitas", 2003

Eseul de față, așa cum arată autoarea lui, este o „scanare a mentalului românesc la nivelul imaginarului lingvistic violent". Din această cauză el pornește de la un autor - cheie pentru noi românii și anume Mihai Eminescu și publicistica sa la „Timpul", și se încheie cu analiza scrisorilor de amenințare primite de o personalitate culturală cu anvergură politică în postcomunismul românesc, Ana Blandiana. Între acești doi poli, Ruxandra Cesereanu abordează imaginarul lingvistic violent al altor doi scritori - cheie; este vorba de Caragiale și Arghezi publiciștii.

Lucrarea se adresează nu numai cititorilor avizat de subiectul propus de autoarea lui, cât și tuturor celor interesați de a intra în „imaginarul violent al românilor".

Eugéne Ionescu - Teatru, Vol. I, II, III (Vol. I: Cântăreața cheală, Lecția; Vol. II: Iacques, Viitorul e în ouă, Scaunele; Vol. III: Victimele datoriei, Amedeu, Tabliul), București, Editura „Humanitas", 2003

Anul acesta, când se împlinesc 95 de ani de la nașterea lui Eugéne Ionesco și zece ani de la moartea sa, Editura „Humanitas" din București scoate de sub tipar, spre bucuria cititorului iubitor de carte și de teatru în același timp, trei volume din opera cunoscutului dramaturg: Teatru, vol. I, II și III. Aceste lucrări pot fi găsite din acest an pe rafturile Bibliotecii Județene „A.D. Xenopol" Arad, alături de alte lucrări ale lui Eugéne Ionesco: LE ROI SE MEURT; ANTIDOTURI; ÎNTRE VIAȚĂ ȘI VIS; PREZENT TRECUT, TRECUT PREZENT, SETEA ȘI FOAMEA.

Să dăm, dar să și pretindem

Accente

Duminică, la Arad, se inaugura Parcul Reconcilierii și etnia maghiară, în frunte cu premierul Ungariei, Medgyesi Péter, jubila pentru că și-a văzut visul împlinit - „Statuia Libertății" a fost reamplasată! Simultan, la Budapesta, într-o atmosferă foarte modestă, ministrul de Externe al României, Mircea Geoană, dezvela o la fel de modestă placă comemorativă, la Curțile Gojdu, cu ocazia Zilelor ortodoxiei. Modestia, ca să nu spunem cvasianonimatul acțiunii, a fost punctată și de faptul că la acest moment festiv al românilor din Ungaria, câți or mai fi rămas, n-a participat nici măcar o oficialitate maghiară de prim-rang. Fie și numai ca un ecou prietenesc sau „european" la concesiile făcute de noi, românii, pentru ca la Arad să se întâmple, spre bucuria maghiarilor, ceea ce s-a întâmplat duminică. Dar știți cum e, când te vezi cu sacii în căruță, nu-ți mai vine să fii săritor, atent cu cei care te-au ajutat să-i urci.

Vina nu este însă a părții maghiare. În vreme ce ea știe să lupte cu tenacitate, când amenințând, când recurgând la vorbe dulci, invocând reconcilierea, spiritul european și câte altele, noi nu știm să ne urmărim interesele și nici nu avem disponibilitatea de a fi perseverenți în urmărirea lor. „Moștenirea Gojdu", lăsată prin testament de marele bărbat României, este un exemplu în acest sens. Nici până astăzi n-am reușit să intrăm în posesia acesteia. Mai mult, reticența statului maghiar nu ne lasă nici o speranță că vom intra în posesia ei prea curând. Să mai vorbim, oare, de câtă grijă, de câtă protecție ori câte drepturi au fost acordate minorității române din Ungaria, de-a lungul anilor, din 1918 încoace? E suficient să umărim statisticile oficiale din Ungaria și vom vedea că, în nici nouă decenii, numărul românilor a scăzut de circa 15 ori. Asta, în timp ce, la noi, etnia maghiară a rămas relativ constantă, bucurându-se de o mare atenție din partea statului român. Numai în acești ultimi ani câte concesii, câtă bunăvoință, câte drepturi i s-au acordat, încât suntem în situația de a vorbi, cât de curând, despre o discriminare pozitivă.

Accente

Revenind, Mircea Geoană cerea, duminică, în spiciul său, ca statul maghiar să protejeze minoritatea română. Cum o protejează ați putut afla ieri, chiar din ziarul nostru. „Guvernul ungar, care a finanțat generos reamplasarea Statuii Libertății, a tăiat din banii tuturor minorităților, pe considerentul că bugetul este mai sărac... Așa că n-ar fi de mirare ca ziarul românilor din Ungaria să-și sisteze apariția, după două-trei numere". La noi, statul, cu un buget și mai sărac, are grijă ca nu cumva să lipsească banii pentru finanțări similare, de publicații în limba maghiară.

Aici e diferența între noi și alții. Dăm ușor și nu știm să cerem. De aceea românii din jurul României de astăzi sunt prigoniți, lipsiți de drepturi și pe cale de a fi asimilați.

Tristan Mihuța

De ce nu un Arc de Triumf?

Să așteptăm să treacă alegerile

I. Ioga, bloc 4, Războieni, str. Gurban, bl. I-4, UTA, T. Borza, bl. X-41, C. A. Vlaicu

1. Într-adevăr, cu cele 6 W.C-uri publice este greu să faci față unui oraș de 180.000 de locuitori la care se mai adaugă alte câteva sute de mii de străini aflați în trecere. Cum se știe, în Occident problema a fost rezolvată prin amplasarea de W.C-uri ecologice în zonele cele mai aglomerate, exact ceea ce s-a încercat și la noi, **inițiativă blocată însă, din păcate, din motive politice de către Opoziție**. O prostie, evident și o ambiție care a dus și duce la ceea ce vă revoltă: oameni care în lipsa unor toalete publice își fac nevoile pe zidurile blocurilor dvs., aspecte care, din nefericire, se întâlnesc mai peste tot în oraș. Ce puteți face? Prea mare lucru nu, eventual să solicitați gardienilor publici să treacă mai des prin zonă. Altfel, ce să vă spunem? Să mai aveți răbdare să treacă alegerile de la 6 iunie, și mă gândesc că după, noul primar va repune pe tapet această problemă, iar noii consilieri vor fi mai înțelepți.

Ideea aparține vechii guvernări

G. Vesa, str. Voinicilor, Arad: 1. Parcul Reconcilierii este de-acum un fapt împlinit așa că nu mai are nici un rost să propunem nu știu ce. Și de altfel chiar dacă vă publicăm propunerea ce s-ar mai putea face? Practic nimic, la mijloc fiind interese prea mari pentru a se împiedica sau a ține cont de ce spuneți dvs. sau alții. **Ori, de ziarul „Adevărul" pe care ne acuzați că nu am luat atitudine. Am luat în ceea ce am crezut noi că mai trebuie luat atitudine, respectiv împotriva grabei atât a UDMR, cât a PSD de a inaugura acest parc în condițiile în care monumentul românesc a fost prezentat sub forma unei jenante improvizații.**

În editorialul de vineri am acuzat conducerea centrală a PSD deoarece cred că este limpede pentru oricine că treaba cu deschiderea Parcului Reconcilierii pe data de 25 aprilie a.c. s-a hotărât acolo și nu la Arad. Ce l-a făcut pe Adrian Năstase să-și schimbe peste noapte părerea este, la fel, de limpede: interesul politic. Respectiv promsiunea UDMR-ului că va sprijini PSD-ul la alegeri, 6% cât deține la ora actuală UDMR-ul din prezumtivele voturi contând mult în balanța victoriei. Că o asemenea negustorie sadea nu este morală este o altă treabă, dar când și unde politica a fost sau este morală, pentru politicieni morala reducându-se la un singur lucru: la obținerea cu orice preț a ciolanului!

Din păcate, așa este și celelalte partide - cu excepția PRM-ului - au scăldat-o în privința deschiderii parcului. Și au scăldat-o pentru că se simt cu musca pe căciulă, deoarece toată lumea își amintește că artizanii acestui Parc au fost PNȚCD, PNL și PD care în toamna lui 1999 au și încercat să-l pună în aplicare. Datorită însă țigăniei din guvern și din Coaliție, când unul trăgea hăis și altul cea, și mai ales intrării într-un an electoral - anul 2000 - **ideea a fost abandonată.**

2. Cred că dacă Parcul există - și el există deacuma - ar trebui să-l acceptăm ca atare. Să sperăm că până în toamnă va fi realizat și monumentul românesc.

3. Am urmărit și noi disputele pe marginea înființării Monumentului românesc de la 1848 care va fi amplasat în Parcul Reconcilierii și ni se pare că se pune prea multă patimă - și pe alocui și interes politic - în această problemă. Astfel, nu știm **de ce un Arc de Triumf nu-și poate găsi locul aici? Sau de ce un Arc de Triumf trebuie să fie amplasat neapărat pe un bulevard spre a se putea „trece" pe sub el?** Din câte am auzit există în lume numeroase asemenea arcuri de triumf amplasate în parcuri sau cariere fără ca locuitorii orașelor respective să se simtă frustrați? Și atunci de ce și pentru ce ne-am simți noi frustrați?

Cât privește graba de a eticheta viitorul monumet drept un kitch - doar citind Hotărârea de Guvern fără a sta de vorbă cu autorul lucrării - aveți dreptate - ni se pare și nouă cam nefondată. Cum este însă mai puțin adevărat că și modul în care s-a organizat așa-zisa licitație pentru ridicarea Monumentului pașoptist - cu un singur participant! - este de râsul curcilor, cum se spune! Nu știm ce interese există sau au existat la mijloc, dar este cert că nu s-a procedat corect.

4. Despre viitorul Ștrandului și al cimitirelor din oraș **o să avem zilele următoare o discuție cu dl. Edeleni Coloman, directorul Gospodăririi Comunale** prilej cu care îi vom comunica propunerile și observațiile dvs.

Mircea Dorgoșan

Pe scena Filarmonicii de Stat

Cei mai tineri muzicieni din Arad cântă Honegger

Liceul de muzică „Sabin Drăgoi" prezintă, în cadrul concertului simfonic din această săptămână, psalmul simfonic **Le Roi David** de **Arthur Honegger.**

„Este proiectul nostru cel mai ambițios - ne spune, prof. Silvia Demian, directorul Liceului de arte arădean. Președintele Societății Profesorilor de muzică, **conf. univ. dr. Constantin Râpă,** ne-a atras atenția că ne-am cantonat prea mult în perioada clasicului, nu trecem de secolul XX și nu cântăm nimic din ceea ce este contemporan cu elevii noștri. Și are perfectă dreptate. Cu puțin sprijin - materialul procurat de Asociația Română de Cânt Coral, prin dl. prof. Ioan Oarcea - și cu un dram de inconștiență, am început Honegger-ul, într-un parteneriat cu patru licee de artă, acelea din Bacău, Satu Mare, Reșița, Arad, dirijorii de cor fiind Gheorghe Gozar, Cornel Todea, Ecaterina Țuțuraș, Crina Brad.

Jumătate din efectivul artistic îl constituie elevii Liceului „Sabin Drăgoi", cealaltă jumătate vine din școlile partenere. Nu pentru că nu ar fi dispus de un potențial mai amplu, ci numai din cauză că potențialul nostru de cazare nu poate depăși un corist - un oaspete. E un pas interesant. Foarte repede făcut de cei mici, mai greu de maturi. Pentru că sub 18 ani ești deschis la tot ce este nou, te afli în formare, n-ai păreri preconcepute, peste 25 ești tributar unor puncte de vedere considerate ca absolute. Teama a fost mare la profesorii de peste 45 de ani.

Repetițiile au început la 1 noiembrie. Lucrarea **Le Roi David** a lui **Arthur Honegger** este destinată unui cor mare cu o orchestră foarte mică. De aici și importanța corului. Din **27 de numere** ale psalmului 80 la sută sunt pentru partea corală.

Dirijorul este **Thierry Thiebaut** (Franța). Există un recitator, **Zoltan Lovasz** și soliști: d-na **Felicia Fletter**, fostă absolventă a școlii, a Facultății din Timișoara, reîntoarsă în școală ca profesoară de canto; doamna **Adina Florina Gabor,** care are un însoțitor, un înger **Adela Zaharia,** clasa a X-a pedagogie, și tenorul **Ovidiu Boar.**

Interesant este și aportul orchestral al celor 17 muzicieni, suflători și corzi grave, față de numărul total al coriștilor.

Lăudabil și aportul părinților, ne spune **prof. Silvia Demian,** un suport continuu. Ei s-au obișnuit să întindă o mână de ajutor. Cele 72 de cazări, tot atâtea câți oaspeți, s-au rezolvat în două zile, fără nici o problemă. Există, în schimb, antecedente și, poate cel mai important lucru, bucuria de a fi prezenți lângă copiii lor, în marile momente ale școlii. Oameni care după serviciu mai au puterea să zâmbească unui copil oaspete. Frumos!

Dana Todor

Identitate și tradiție

Sâmbătă, 24 aprilie, într-o frumoasă zi de primăvară, în orașul Pecica a avut loc o fericită reîntâlnire cu cântecul și dansul popular, cu tradițiile, și obiceiurile locale, în cadrul concursului formațiilor folclorice de elevi de pe raza județului Arad, organizat de către Clubul Copiilor și Elevilor din localitate.

La deschiderea festivă a activităților la sediul Clubului, a avut loc vernisajul expoziției județene de pictură și de fotografie pe tematica ecologică, cu participarea cluburilor din Lipova, Nădlac, Chișineu Criș, Șiria, Pecica, Ineu și Palatul Arad.

Ulterior, în cadrul Căminului cultural, în prezența reprezentanților Consiliului local, ai Primăriei la fel ca și a unui public entuziast, s-a derulat spectacolul formațiilor folclorice din cluburile copiilor și școli generale din Arad, Sântana, Nadăș, Dieci, Chișineu Criș, Nădlac și Pecica.

Clubul Copiilor din Pecica, derulând activități extrașcolare, a primit un sprijin substanțial din partea Primăriei, Consiliului local, Căminului cultural și Comunității oamenilor de afaceri, care au înțeles că reconstrucția și dezvoltarea economică, de durată și de esență a acestei zonei ca și a țării va însemna și înseamnă, de fapt, și o reconstrucție culturală, interioară, o investiție în jurul valorilor comunitare, moral-civice, spirituale și tradiționale.

Spectatorii prezenți, părinți și copii, au putut urmări evoluția de excepție a copiilor din formațiile folclorice pregătite cu trudă și grijă de către tot mai puținii profesori-instructori, adevărați „constructori de suflete" care au adus în scenă taina și bogăția cântecului și dansului tradițional local.

La terminarea concursului, s-au consemnat următoarele rezultate, după cum urmează: **ansambluri artistice**: 1. Dieci, 2. Palatul copiilor, 3 Sântana; **soliști vocali** 1. Tatar Iuliana - Dieci, Ineches Mădălina - Nadăș, 2. Borza Alina, Scurtu Anca - Dieci, 3. Puica Flavia - Dieci, 4. premiul special Covaci Mircea, Palatul copiilor; **formații de dansuri populare**: 1. Nadăș, Dieci, 2. Sc. gen. 1 - Arad, Palatul copiilor, 3. Clubul copiilor - Pecica; **grupuri vocale:** 1. Dieci, 2. Palatul copiilor. 3, Clubul copiilor Nădlac, **taraf** - 1. Clubul copiilor Pecica; **soliști instrumentiști:** 1. Premiul special - Sântana, 2. Lascoi Marius.

Cei peste 300 de elevi prezenți au fost răsplătiți cu pachete conținând hrană, dulciuri ca și alte premii, prin sprijinul Primăriei orașului Pecica și a altor sponsori cum ar fi: S.C. Agroforest AMI SRL, SC SAM, West Euro Trans, AF Fermierul, SImplis SRL, SC Agroprofit, Cofetăria MIMI-SRL și Tomoioagă SRL.

Domnia ștefaniană în concursuri școlare

Sub egida Inspectoratului Școlar Județean Arad s-a desfășurat recent, într-o excelentă organizare, la Școala Generală cu clasele I-VIII „Mihai Eminescu" Arad concursul „Ștefan cel Mare și epoca sa" adresat elevilor din clasele VII-VIII. Au participat 13 echipaje compuse a câte doi elevi reprezentând: Școala Generală Fântânele, Școala Generală „Sfânta Ana" Sântana, Școala Generală nr. 22 Arad, Colegiul Național „Elena Ghiba Birta" Arad, Școala Generală „Aurel Vlaicu" Arad, Școala Generală nr. 20 Arad, Școala Generală Șeitin,

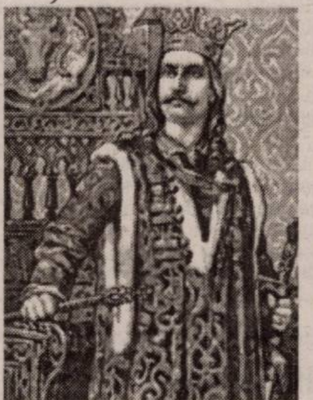

Școala Generală „Mihai Eminescu" Arad, Școala Generală Vladimirescu, Școala Generală nr. 10 Arad, Școala Generală nr. 2 Sântana, Școala Generală „Avram Iancu" Arad, Școala General Sâmpetru German.

Elevii participanți au răspuns la zece întrebări referitoare la domnia, personalitatea și epoca lui Ștefan cel Mare, cel de la a cărui moarte comemorăm în acest an o jumătate de mileniu.

Moderatoarea concursului, eleva, Dana Filaropol, de la Colegiul Național „Elena Ghiba Birta" Arad, din clasa a X-a, a participat în vacanța de primăvară la olimpiada de istorie, faza națională, desfășurată la Suceava, unde a obținut o mențiune MEC. Prezența ei s-a dorit a fi una mobilizatoare și exemplară pentru mai tinerii ei colegi. Juriul concursului a fost alcătuit din profesorii Sigina Mihoc (Școala Generală nr. 5), Ovidiu Barcău(Colegiul Național „Moise Nicoară") membrii și Adrian Bucur (Colegiul Național „Elena Ghiba Birta"), președinte.

Sperăm că și acest concurs i-a apropiat pe elevi de istoria noastră și de personalitățile ei remarcabile.

Lumea descifrată prin vers

Gabriela Kelemen este directoarea Grădiniței P.P. 2 Arad. Trăind în mijlocul copiilor, ea cunoaște în amănunt universul cu ingenue întrebări prin care cei mici încearcă să descopere tot ceea ce-i înconjoară. Pentru setea de cunoaștere a acestora, educatoarea - poet a găsit un joc liric oferindu-le răspunsuri prin versuri. Acestea se regăsesc în volumul **„Poezii - jucării pentru cei mai bun copii"**, apărut recent la Editura „Școala vremii".

Structurată în patru capitole, cartea oferă micilor cititori fascinante inițieri privind lumea viețuitoarelor, copilărie, anotimpuri, credință. **„Din lumea vieţuitoarelor"** pot afla lucruri interesante despre arici, melc, lilieci, albină, furnică, iepuraș, barza etc. Într-un limbaj poetic, colorat cu epitete și metafore, copiii primesc informația parcă în joacă: „Când deodată ce să vezi, / S-a spart oul, poți să crezi / Și-a ieșit chiar la lumină / Puișorul de găină! / Înzestrat cu puf de soare / Pe corp mic și pe-aripioare / Are-un moț pe scăfârlie / Parc-ar fi o păpădie / Și tot piuie de zor / Piu, piu, piu vreau pe răzor". **(„Puișorul de găină")**. Vârsta ingenuității infantile este prezentată - în **„Copilărie"** prin câteva poezii legate de preocupările specifice: „Dreapta, stânga, sus și jos, / Butonez eu curajos / Curse de mașini, piloți, / Spidermeni, chiar și roboți". **(„Calculatorul")**. **„Anotimpurile"** sunt prezentate cu mult suflet așa încât micului cititor să-i placă și iarna și vara și toamna și primăvara: „Dimineața pe răcoare / Soare blând, de zi senină, / Își ridică dinspre zare / Globul roșu de lumină // Cintezi, mierle, păsărele / Cântă dis-de-dimineață / Vrăbiuțe, turturele / Și te-ndeamnă la viață. („Primăvara a sosit"). Pentru că lumea în care trăim este o creație divină, poeta își încheie „dezvăluirile" din ceea ce ne-a fost dăruit să cunoaștem cu un capitol de **„Poezii reli-**

gioase": „Doamne, sfânt al meu părinte / Ajută-mă să fiu cuminte, / Lucruri bune doar să fac, / Ție să îți fiu pe plac!" **(„Doamne, sfânt al meu părinte")**; „Când simți că singur nu mai ești, / Că-ți este un dar chiar ție, / Profund în suflet îți zidești, / Credință pe vecie". **(Credință)**.

Așa cum spunea cunoscutul scriitor arădean Gheorghe Schwartz - în „Cuvânt înainte" - «Simple, dar nu facile, păstrând limbajul celor cărora li se adresează, dar îmbogățindu-l pe nesimțite, deschizând noi uși, fără a obliga pe cineva să le urmeze destinația, poeziile acestei cărți (n.n. minunat ilustrată de Xenia Morodan) reprezintă un îndrumar cuceritor pentru cei ce abia pășesc în labirintul plin de necunoscute al vieții».

V. Filip

Doinaș - o soartă transformată în DESTIN

MOTTO: ***„Câți au plecat, câți au rămas***
Din ceata noastră de atunci?
Trecut-a timp - un veac? un ceas? -
Blestemu-acelei vechi spelunci
Ne urmărește pas cu pas".
(Al. Philippide - „Balada vechii spelunci")

Oricui îi va cădea în mână cartea cu și despre Ștefan Augustin Doinaș („Întoarcerea acasă" - Editura Fundației „Ioan Slavici" - 2003) a cunoscutului publicist arădean Emil Șimăndan, nu va putea face abstracție de întâmplarea petrecută la sfârșitul anului trecut, când marele poet și om de cultură a fost desconspirat ca și informator al fostei „Securități" de către nimeni altul decât Adrian Păunescu. CUI PRODEST? (cui folosește?) Nostalgicilor comunismului? Actualei Puteri? SRI-ului?

Eu cred că nimănui, căci faptul în sine nu vine decât să demonstreze, odată în plus, dacă e cazul, cât de diabolic a putut să fie sistemul, dacă până și un scriitor de talentul și personalitatea lui Știva, a putut fi convins să semneze pactul. De aceea mai degrabă văd aici, ceea ce în psihanaliză se numește un complex Oedip nerezolvat, un scenariu fantasmatic în care Doinaș a fost identificat de către A. Păunescu chiar cu propriul său tată, ce la rândul său fusese pușcăriaș politic. Atunci când îl murdărești pe poet, strigoiul părintelui său vrea, de fapt, în subconștient, Păunescu să îl maculeze, încercând să transfere o parte din sentimentul de culpabilitate, de vină a propriei ratări asupra tatălui. Și iată de ce:

Imaginați-vă un Adrian Păunescu, căruia în tinerețe i-a reușit să scrie trei volume de versuri extraordinare: „Ultrasentimente", „Mieii primi" și „Fântâna somnambulă". Apoi, junele brad și-a pus condeiul în slujba Puterii. Rezultatul în plan literar? Tot ce a scris pe urmă timp de treizeci de ani (acele sinistre „cărămizi" negre) e lovit de nulitate artistică. Ori care-i pedeapsa supremă pe care poate s-o aplice soarta unui artist, unui Meșter Manole? Faptul de a nu mai putea crea ceva durabil. Pentru a putea îndupleca destinul, maestrul și-ar jertfi și o sută de neveste gravide, de Ane cu pruncul în pântece.

Dar tragedia tocmai de aicea vine: artistul nu mai are vise și viziuni, destinul nu mai comunică cu el și, deci, nu-i mai cere nici o jertfă ispășitoare. A. Păunescu al începuturilor a fost un ales, ca talent de excepție, dar singur a ales apoi să se pună în slujba efemerului. Astfel tratat (trădat) Dumnezeul artei și-a întors, la rândul lui, fața de la risipitor.

Ori, traseul vieții lui Doinaș, după cum vedem și din cartea mai sus pomenită, este exact opus. În numele Culturii, scriitorul va rezista tuturor vicisitudinilor istoriei: războiului, vieții anoste de la țară, pușcăriei.

Citind prin această grilă „Întoarcerea acasă", auzim parcă mereu în fundal acordurile Simfoniei a cincea, a destinului ce intervine în momentele cheie din viața poetului, punându-l în clasicele situații arhetipale și mijlocindu-i întâlniri, întâmplări și prietenii pe măsură.

Desigur că iscusința gazetarului Emil Șimăndan, de a-l stâmi pe scriitor cu întrebări incitante, face ca paginile să fie parcurse mereu cu interes. Iar crâmpeiele de reportaj ne arată cu tandrețe un Doinaș mai puțin olimpian, un artist de excepție care are și el slăbăciuni și beteșuguri și a îmbătrânit și redându-ni-l într-o superbă limbă română pe Nietzsche, „omenesc, preaomenesc".

Ca o cortină de fier la terminarea spectacolului, „cade" Tabolul cronologic de la finalul cărții, anunțându-ne moartea soției poetului, Irinel Liciu, o moarte voluntar asumată, la câteva ore după ce inima acestuia a încetat să mai bată. Evenimentul dă, odată în plus, un nimb de tragedie antică vieții celui mai mare poet pe care l-a dat ținutul Aradului, poet care a avut tăria de caracter să transforme o soartă vitregă în DESTIN.

Vasile Sărăndan

La „Zilele Creștinătății Ortodoxe" din Ungaria

Ministrul de Externe Mircea Geoană - invitat la Arad, de rectorul Universității „Aurel Vlaicu"

Sâmbătă și duminică, la Budapesta și Gyula au avut loc, pentru prima oară în țara vecină, manifestările dedicate „Zilelor Creștinătății Ortodoxe". La festivitatea oficială de deschidere a „Zilelor Creștinătății Ortodoxe", desfășurată la Palatul Dunărea, din capitala maghiară, prof. univ. dr. Lizica Mihuț, rectorul Universității de stat arădene „Aurel Vlaicu", a avut statutul de invitat oficial al organizatorilor. Despre evenimentele din țara vecină, prof. univ. dr. Lizica Mihuț a avut amabilitatea să ne vorbească într-un scurt interviu...

- Doamnă rector, ați fost martorul unor manifestări de excepție...

- Așa este. Evenimentul a fost organizat, ireproșabil, de Episcopia Românilor din Ungaria, sub oblăduirea Prea Sfințitului Părinte **Sofronie**, episcopul românilor, o personalitate enciclopedică. A absolvit Medicina și Teologia, este o minte strălucită, poliglot, o personalitate excepțională. I-a uimit, prin organizare, pe cei de la Budapesta, iar Palatul Dunărea, din capitala maghiară, a fost foarte bine ales pentru sărbătoarea românilor ortodocși din Ungaria.

- Cum s-au desfășurat evenimentele la Palatul Dunărea?

- Au participat personalități de seamă: mai mulți miniștri maghiari, fețe bisericești - fiind reprezentate absolut toate cultele religioase din Ungaria, la nivel de vârf. România a fost reprezentată de Mircea Geoană, care a uimit asistența, prin discursul său. Adresându-se maghiarilor prezenți, a spus un lucru care mi-a plăcut atât de mult, încât l-am reținut: „Protejați-i pe români, pentru că ei sunt o avuție comună și o punte de legătură între România și Ungaria, iar în Uniunea Europeană trebuie să intrăm toți!"

- Am aflat că l-ați invitat pe ministrul de externe român la Arad...

- Așa este. Am avut o întrevedere extrem de fructuoasă cu ministrul Geoană, la finele programului artistic. Firește, l-am invitat la Arad, domnia-sa primind cu multă căldură să devină oaspetele Universității noastre. I-am povestit despre legăturile Universității noastre cu comunitatea românească din Ungaria, despre faptul că am semnat un protocol de colaborare, cu Autoguvernarea pe țară a românilor, de față cu președintele României, Ion Iliescu, și că dorim o finanțare dublă pentru învățământ, atât din partea statului român, cât și din partea statului maghiar. Adică, perfecționarea pe linie de învățământ, în limba română, să se facă de către Universitatea noastră. Dorim să ne implicăm cu toată răspunderea în acest proiect, iar ministrul de externe a avut o deschidere deosebită. A promis că se va interesa, a primit din partea mea toată documentația Universității noastre, alături de protocolul pe care l-am semnat și sunt absolut sigură că relația va continua. Vreau să spun că am apreciat foarte mult intervenția ministrului Geoană la Budapesta și modul foarte deschis și apropiat în care s-a manifestat. I-am și spus că mă bucur, ca cetățean al României, în primul rând, că la Externe se află un om de o asemenea deschidere.

- Fiind în Ungaria, ați lipsit de la inaugurarea, la Arad, a mult controversatului parc al reconcilierii...

- Fără să știu exact cum anume au decurs lucrurile la Arad, chestiunea este că eu cred în acest parc al reconcilierii și mai cred că greșesc foarte mult atât maghiarii care sunt pe extremă, cât și românii care sunt pe extremă. La fel de vinovați sunt de extremism și unii și alții, pentru că în Europa nu se mai intră decât împreună, ca membri ai aceleiași comunități, care se numește Europa.

- Cum ați caracteriza evenimentul căruia i-ați fost martor?

- Aș sublinia că P.S. Sofronie, episcopul românilor ortodocși din Ungaria, și-a adus o contribuție esențială la reușita primei ediții a „Zilelor Creștinătății Ortodoxe", care se doresc a fi sărbătorite în acest fel în fiecare an. Și mai merită să spun două vorbe și despre corul Bisericii Orotodoxe din Gyula, care a prezentat un program de excepție. De altfel, întreg programul, desfășurat integral în limba română, a fost deosebit. Cei prezenți au fost impresionați. Și aș mai spune că, în programul festivității, un loc aparte l-a avut o comunicare științifică de mare valoare, susținută de pr. lect. univ. dr. **Mihai Săsăujan**, de la Facultatea de Teologie a Universității „Aurel Vlaicu", prin care s-a evidențiat atmosfera de largă deschidere ecumenică prezentă în epocă la curtea domnitorilor Moldovei. De asemenea, în Ungaria a fost prezent și P.S. dr. Timotei Seviciu, episcopul Aradului și Hunedoarei.

- Vă mulțumesc.

Discuție consemnată de

Eugenia Pantea

Excepțională donație de carte pentru Universitatea „Aurel Vlaicu"

În luna aprilie 2004, domnișoara academician Cornelia Bodea a împlinit o frumoasă vârstă.

Cu acest prilej a fost felicitată de rude, colegi și prieteni, între care s-au aflat profesorii universitari doctori **Lizica Mihuț**, rectorul Universității „Aurel Vlaicu" Arad și Corneliu - Mihail Lungu, directorul general al Arhivelor Naționale.

Născută la Dezna, județul Arad, distinsa sărbătorită a desfășurat o prestigioasă activitate științifică ca istoric și cadru didactic, recunoscută prin alegerea domniei sale în Academia Română, respectiv prin cursurile predate în multe universități americane, inclusiv Harvard, precum și la cea din București.

În semn de aleasă prețuire și respect față de dumneaei, conducerea Universității arădene a acordat numele Cornelia Bodea bibliotecii universitare, care, de curând, a primit o foarte importantă donație, de 1.000 volume, unele unicat în țară, de la patroana spirituală, precum și 128 cărți de istorie de la directorul general al Arhivelor Naționale.

Desigur, acestea vor fi inventariate și clasificate pentru a fi consultate temeinic de cadrele didactice și de studenții sus - numitei universități.

Prof. Ioan V. Popovici

Contact între România și Serbia:

Delegație a Fundației Universitare „Vasile Goldiș", la Alibunar

Zilele trecute, o delegație a **Fundației Universitare „Vasile Goldiș" Arad**, a participat la festivitățile organizate în Serbia, la Alibunar, cu ocazia aniversării a 40 de ani de la înființarea **Școlii Medii de Economie și Comerț „Dositej Obradovic"**. Din delegație au făcut parte: **prof. Romeo Trifa, directorul Liceului Particular nr.1 „Vasile Goldiș" Arad, prof. ing. Vasile Borza, inspector de specialitate** în cadrul **Inspectoratului Școlar Arad, asist. univ. Speranța Milancovici**, de la **UVVG Arad** și **prof. Diana Draga**, de la **Liceul Particular nr. 1 „Vasile Goldiș" Arad.**

Nu este prima dată când cele două instituții intră în contact. Conducerea și cadre ale ambelor părți au participat, anul trecut, la schimburi de experiență benefice. În plus, un grup de elevi ai instituției arădene au beneficiat de un sejur în Serbia.

În acest an, delegația arădeană a propus părții sârbe reactualizarea unui protocol de colaborare, în urma căruia interacțiunile să continue. Un aspect esențial al acestei colaborări este colaborarea cadrelor și elevilor la editarea unor reviste școlare, în parteneriat. Deja, materiale românești au apărut în numărul omagial al revistei **„Oculus"**, iar articole sârbești sunt cuprinse în paginile recent apărutului număr al **„Preuniversitariei" Arădene.**

Pentru a sprijini comunitatea românească din partea de est a Serbiei, delegația română a transportat un însemnat fond de carte românească. Beneficiarii acestei donații au fost: **Școala Medie de Economie și Comerț „Dositej Obradovic" Alibunar** și **Școala Generală** din **Sân Mihai**, sat cu populație majoritar românească.

Pentru a onora acest parteneriat, conducerea și un număr de cadre ale școlilor din Serbia vor participa la **Zilele Academice Arădene,** care se vor desfășura în orașul nostru, sub egida **Universității de Vest „Vasile Goldiș" Arad.**

S.M.

Studenți ai UVVG la Congresul de Medicină de la Târgu Mureș

În perioada 22-25 aprilie a.c., 13 studenți din cadrul **Universității de Vest „Vasile Goldiș" Arad, Facultatea de Medicină Generală,** au participat la **Congresul de Medicină de la Târgu Mureș.**

Acest tip de activitate reflectă implicarea tinerilor viitori medici în cercetare, fapt care promovează imaginea **Universității de Vest „Vasile Goldiș" Arad** ca formator de buni practicieni în viitor.

Studenta Viorica Leordean, anul a IV-lea, a obținut la Târgu Mureș, premiul de excelență pentru lucrarea prezentată. De altfel, studenții mediciniști arădeni nu sunt la prima preocupare în acest sens. Cu ocazia deselor participări la congrese și sesiuni de comunicări, aceștia s-au dovedit competenți și documentați. La începutul congresului de la Târgu Mureș, aceștia au transmis participanților salutul senatului universității, urmând, apoi, să își prezinte lucrările. Participanți din rândul specialiștilor, sosiți de la Sibiu, Iași, București, Craiova, Cluj sau Oradea au remarcat calitatea științifică a lucrărilor și acuratețea cu care au fost prezentate.

În perioada 7-9 mai a.c., va avea loc și la Arad, un Congres de Medicină pentru studenți și tineri medici, având drept locație Complexul Universitar Macea. Manifestarea va fi organizată de Asociația Studenților Mediciniști din cadrul UVVG, cu sprijinul conducerii instituției.

S.M.

Schimb internațional de experiență la UVVG Arad:

Studenți la jurnalistică din Ungaria, prezenți în orașul nostru

În urma semnării unui protocol de colaborare între **Universitatea de Vest „Vasile Goldiș" Arad** și **Școala Superioară de Jurnalistică** de la **Bekescsaba**, un grup de studenți arădeni au participat, anul trecut, la o deplasare în Ungaria.

În aceste zile, partea maghiară a fost prezentă, la rândul său, în cadrul comunității academice de la **UVVG Arad**. Un grup de patru studenți, conduși de un cadru didactic, au vizitat Aradul, Moneasa, Mănăstirea Hodoș-Bodrog și complexul universitar de la Macea, în scopul realizării a două filme documentare privind această zonă.

Părerea unanimă a delegației maghiare a fost că Aradul este un oraș încărcat de istorie, cu oameni primitori și cu multe clădiri impozante. Principalele puncte care le-au atras atenția au fost: **Teatrul Vechi, bisericile** și, după cum era de așteptat, **Statuia Libertății.**

„Ne-a impresionat puterea de dezvoltare economică a acestei zone, precum și pașii rapizi făcuți spre Uniunea Europeană", a declarat unul dintre studenți.

Simodi Bela, profesorul care a condus delegația, a precizat: „Mă deplasez des în România, și nu din întâmplare, ci pentru că o admir. Colaborarea dintre instituțiile noastre de învățământ este o realizare deosebită; ambele universități sunt private, iar această interacțiune este atât deschizătoare de drumuri, cât și o dovadă a faptului că granițele între români și maghiari pot fi trecute, indiferent de natura lor."

S.M.

La zi în școala arădeană:

Pretransferări, concursuri, inspecții...

Inspectoratul Școlar Județean Arad a organizat ieri o conferință de presă pentru a face cunoscute cele mai recente aspecte legate de învățământul preuniversitar.

Concurs pentru ocuparea posturilor de directori

În aceste zile s-a desfășurat concursul pentru ocuparea posturilor de directori și directori adjuncți. **„Au fost scoase la concurs 139 de posturi pe care s-au înscris 50 de candidați. În urma probelor de concurs, s-au ocupat 26 de posturi. La unitățile unde nu s-au ocupat posturile prin concurs vor rămâne directori cu delegație până la 1 septembrie"**, a spus prof. **Sorin Haiduc**, insp. șc. gen. adj, președintele comisiei. Una din noutățile acestui concurs a fost cea de-a doua probă, de legislație școlară și management educațional, care s-a desfășurat pe calculator, prin teste grilă.

Calculatoare pentru școlile vocaționale

Prin programul guvernamental de dotare cu calculatoare a școlilor, în luna aprilie a fost rândul liceelor vocaționale să fie dotate cu calculatoare. Astfel, în județul Arad, șase școli vocaționale au primit câte un laborator cu 25 de calculatoare și un server și alte două școli - câte un laborator cu 10 calculatoare.

Transparență în pretransferări

În perioada 13-27 aprilie, se desfășoară etapa de pretransferări a cadrelor didactice din județul Arad. **„În acest an, pentru o transparență maximă în desfășurarea pretransferărilor, toate posturile au fost afișate pe site-ul nostru, iar pretransferarea propriu-zisă se derulează în ședință publică, în zilele de 26 și 27 aprilie la Liceul Pedagogic Dimitrie Țichindeal. Rezultatele ședinței publice vor fi de asemenea postate pe internet"**, a afirmat prof. **Zoea Rotaru**, insp. șc. gen. În județul Arad s-au înscris 150 de candidați la pretransferare.

Când se dau corigențele?

În acest an școlar examenele de corigență se vor desfășura după următorul grafic: clasa a VIII: 8-9 iulie 2004, clasele terminale de liceu: 16-18 august 2004, celelalte clase: 1-8 septembrie 2004. **„Elevii din clasa a VIII-a care au susținut și promovat examenul de corigență, se pot înscrie la școala de arte și meserii, pe locurile rămase libere în a doua etapă de admitere. Elevii corigenți din clasele a XII-a și a XIII-a care au promovat corigența, se pot înscrie la examenul de bacalaureat, sesiunea august, în data de 19 august 2004. Elevii corigenți din clasele terminale de gimnaziu și liceu care nu pot participa la sesiunea de corigență stabilită pentru aceste clase se pot înscrie la sesiunea de corigență generală, din 1-8 septembrie"**, a precizat prof. **Mihai Matekovits**, insp. șc. gen. adj. la ISJ Arad.

În aceste zile, ISJ Arad derulează **inspecții tematice** la 16 școli din județul Arad care au avut rezultate mai puțin mulțumitoare la simulările examenului de bacalaureat și a testelor naționale. Tot în această perioadă, ISJ are în vedere reabilitarea sistemului de încălzire în școli, efectuarea de reparații și dotări. Astăzi și mâine, la Expo Arad Internațional, are loc **Târgul Educațional,** unde liceele, grupurile școlare și școlile de arte și meserii prezintă elevilor de gimnaziu oferta educațională.

Cătălina Latu

În atenția părinților din zona Micălaca!

Înscrierea elevilor pentru **clasa I** se face la secretariatul **Școlii Generale Nr. 12**, str. Miorița, între orele 9,00-18,00, în perioada **19-30 aprilie.** Oferim, la cerere, program prelungit.

Semlac

La 72 de ani, un fermier nu și-a pierdut pasiunea pentru munca pământului

În zona Semlac, pământurile sunt dintre cele mai fertile din întreg județul. Aici oamenii înainte de cooperativizare au deținut în general terenuri destul de însemnate ca și suprafață. De altfel, așa s-a născut și S.C. Merne Prodimpex. Un număr de 22 de proprietari de pământ au încheiat contracte de arendă.

Deși inițial societatea era profilată pe zootehnie, astăzi acest sector este slab reprezentat. „Anul trecut a fost foarte slab pentru crescătorii de porci. La o socoteală simplă, cel puțin la noi, costul de producție al unui kilogram de carne era de 40.000 de lei, iar prețul dce vânzare era de 25.000 de lei. În aceste condiții am socotit că nu mai era rentabil să continuăm așa și ne-am profilat pe cultura vegetală. Mai avem porci doar pentru consumul propriu.", spune ing. Mircea Anca, directorul societății.

Din cele 300 de hectare, jumătate au fost cultivate cu grâu, iar restul cu porumb și floarea soarelui. Dacă anul trecut s-au obținut 3,5 tone de grâu la hectar, „pentru acest an estimăm o recoltă de 4.500 de kilograme la hectar", adaugă inginerul Anca.

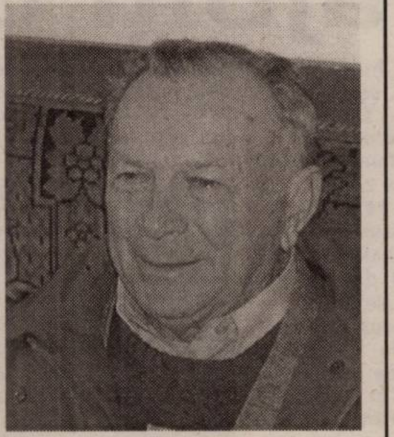

Ing. Mircea Anca

Muștarul a sărit din schemă

Dacă anul trecut și în cei precedenți în județul Arad, mulți agricultori au cultivat muștar care avea mare trecere la export, în acest an situația s-a schimbat. Până acum tona de semințe de muștar se plătea cu 375 de euro. Din cauza supraproducției, străinii au coborât prețul până la 300 de euro pe tonă.„Așa se întâmplă în mai multe situații. Când o cultură este căutată, anul următor toată lumea pune acea cultură. Astfel se generează o producție prea mare, iar prețul de vânzare scade în mod automat. Aș zice că legea cererii și ofertei, funcționează în agricultură, mult mai rapid ca în alte domenii", adaugă directorul Anca.

Lucrări la timp și fără zgârcenie

Stadiul lucrărilor la cele 300 de hectare este la zi. De altfel, este una dintre secretele reușitei. Dacă vrei să obții o recoltă decentă, trebuie să și muncești ca la carte. „Nu trebuie să fii zgârcit cu pământul, căci dacă procedezi așa și el va fi zgârcit cu tine", punctează Anca.

Firma dispune de tot parcul tehnic necesar pentru a desfășura în cele mai bune condiții toate lucrările. În câmp se vede cu ochiul liber diferența dintre un lot cu grâu la care s-au făcut toate cele necesare și unul, aflat în imediata vecinătate, la care s-a dat cu.. pipeta. Grâul era cu vreo 15 centimetri, mai scund decât în lotul unității,.

De altfel există o vorbă din bătrâni că : „grâul va fi bun dacă de Sfântul Gheorghe nu se vede cioara în lan." Una peste alta ca să faci toate lucrările ca la carte, un hectar de grâu costă cam 10 milioane de lei. În condiții meteorologice normale, producția va fi suficientă pentru a aduce un profit mulțumitor.

La Semlac s-a înțeles acest lucru și se caută ca cei 22 de proprietari de teren să fie mulțumiți. Astfel pentru un hectar de pământ se primesc 200 kilograme de orz, 300 kilograme de grâu și 400 kilograme de porumb știuleți. Dacă oamenii preferă, pot primi și contravaloarea în bani a acestor produse.

Se fură... tehnologizat

Unul dintre fenomenele des întâlnite în zonă este cel al furatului. Mai ales pe înserat, țiganii ies la stradă și mai apoi la câmp cu căruța.Alții deja vin, cum s-a întâmplat în toamna trecută, direct în lan cu mașina de sfărmat știuleți. „I-am chemat la muncă, pentru 150.000 de lei pe zi, însă preferă să stea acasă și să lucreze... schimbul trei", spune Mircea Anca.

O altă nemulțumire este că ciobanii își lasă oile să pască grâul abia încolțit. An de an se întâmplă așa însă toți dau din umeri. „Până răsare iarba, oile distrug cam o cincime de suprafață. Dar la anul o luăm de la capăt. Am 72 de ani și fac munca asta de 4 decenii și nu mi-am pierdut pasiunea. Nici nu aș ști să fac altceva", adaugă fermierul.

Însă povestea aceasta nu se întâmplă doar la Semlac, ci oriunde. Important este că aici s-a înțeles că agricultura este în cele din urmă o afacere și nu doar un mijloc de subzistență. Iar ca orice afacere, aceasta trebuie să genereze profit. Numai astfel te poți dezvolta cu adevărat, altfel bați pasul pe loc...

G. Constantinescu

În județul Arad,

16.000 de cai vor fi dotați cu microcip

Pentru a fi în ton cu politicile Uniunii Europene, țăranii români proprietari de cai sunt nevoiți să se alinieze standardelor UE și astfel, fiecare exemplar trebuie „dotat" cu un microcip, pentru a se putea cunoaște toate datele de identitate și starea de sănătate a cabalinelor.

Guvernul României a fost nevoit să ia această măsură după un scandal iscat în urma exportului de cai bolnavi în Italia și a unor presiuni din partea organizațiilor europene în domeniu. Și s-a luat angajamentul ca toți caii să fie identificați cu ajutorul implantării unor microcipuri și nu prin metodele tradiționale de marcat, care sunt foarte ușor de falsificat.

În ciuda angajamentelor Guvernului României, din cele 800 de mii de cabaline înregistrate la noi în țară, nu s-a reușit decât identificarea unei treimi, adică în jur de 280 de mii de cabaline.

Principala problemă este lipsa cipurilor care se importă cu destulă greutate (deși afacerea ar fi rentabilă pentru orice firmă, cu un câștig de 70 de eurocenți/microcip), dar și costurile, țăranii fiind obligați să plătească 250 de mii pentru fiecare implant, ceea ce nu e chiar la îndemâna tuturor proprietarilor de cai.

La nivelul Aradului, sunt aproximativ 16 mii de cai care trebuie identificați, dar și aici activitatea este îngreunată de lipsa microcipurilor. „Chiar în aceste zile așteptăm să ne sosească microcipurile și vom demara acțiunea de identificare. Vom edita cărți de identitate, care să cuprindă datele animalului (data nașterii, culoare, rasă, sex, vârstă etc.), dar și ale proprietarului. Aceste cărți de identitate însoțesc animalul cât este în viață, iar proprietarii vor trebui să le poarte asupra lor", susține directorul Direcție Veterinare și pentru Siguranța Alimentelor, Sorin Iercan.

Un lucru important de menționat este faptul că, cu ajutorul acestor microcip-uri, s-a reușit salvarea exportului de cabaline în Uniunea Europeană, care a refuzat să mai primească animale neidentificate conform normelor UE. De altfel, și la nivelul județului Arad, toate cabalinele destinate exportului, în ultima perioadă, au fost marcate cu microcipuri.

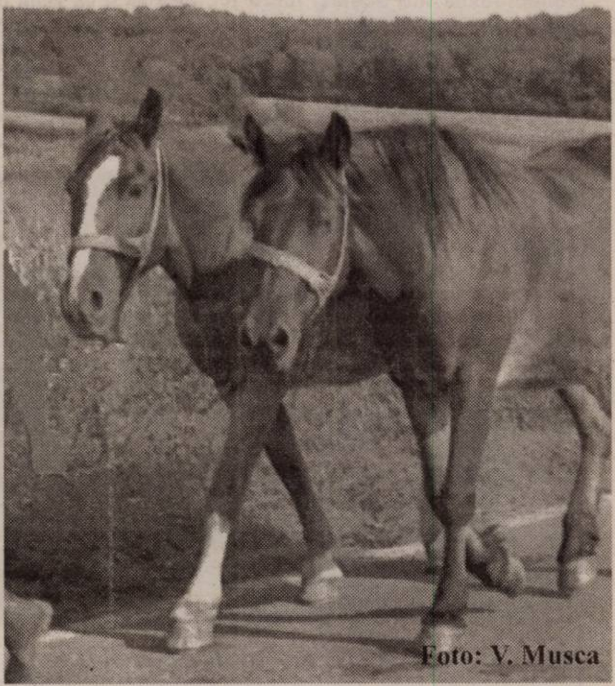

Foto: V. Musca

Cosmin Mihuța

Avertizare fitosanitară (săptămâna 26 aprilie - 2 mai)

Unitarea fitosanitară Arad avertizează asupra posibilității apariției și dezvoltării în această săptămână la culturile de sfeclă de zahăr a gărgăriței sfeclei și a puricilor. Pentru prevenirea și combatarea acestora atunci când se constată o densitate de 0,5 gărgărițe/m.p. sau a 10 purici/mp. se recomandă executarea unor tratamente cu Sinoratox 35 CE (2,0l/ha), Polytrin 200 EC (0,1l/ha) ori Decis 2,5 CE (0,5 l/ha).

Cereale păioase

Acestea pot fi afectate de boli foliare dar și de gândacul bălos al ovăzului. Pentru combaterea ori prevenirea acestora se recomandă folosirea de Bumper Forte (1,0 l/ha) sau Carbendazim 500 SC (0,6 l/ha) sau Impact 125 SC (1,01 l/ha) sau Goldazim 500 SC (0,6 l/ha). Tratamentul se aplică de la înfrățire și până ce plantele ajung în faza de burduf. Când apare și gândacul bălos, la o densitate de peste 10 adulți/mp, produsele de mai sus se completează cu Fastac 10 EC (0,1l/ha) sau Polytrin 200 EC (0,1l/ha).

Ceapa

Este perioada dezvoltării dăunătorilor cepei. Musca cepei se combate cu Sumithion 50 EC (0,1%) sau Fastac 10 EC (0,02%) sau Victenon 50 WP (0,05%). Tratamentul se aplică imediat și se repetă la 10 zile. Pentru mană se completează cu Merpan 50 WP (0,2%) sau Captadin 50 PU (0,2%).

Piersic

În fine, piersicul poate fi atacat de molia vărgată sau de păduchele verde. Când se constată apariția dăunătorilor se pot aplica tratamente cu Sinoratox 35 CE (0,1%) sau Talstar 10 EC (0,04%) Fastac 10 EC (0,015%) ori Polytrin 200 EC (0,015%).

Doru Sava

Recomandări tehnologice la cultura protejată de pepene galben

Dr. ing. Petru Vărădie

Schema de cultură trebuie să permită efectuarea lucrărilor de îngrijire precum și o bună iluminare. Se recomandă cultivarea pepenelui galben pe brazde înălțate. În sistemul palisat, distanța între rânduri putând fi de 150 până la 220 cm. Pe rând, distanța este de 37-40 cm la schema cu 150 cm între rânduri și 25-30 cm la 220 cm între rânduri.

În cazul culturilor nepalisate se pot practica două rânduri pe brazdă la 70-80 cm între rânduri și 40-45 cm/rând.

Dirijarea fructificării Pepenele galben formează pe aceeași plantă flori femele și mascule, dar și flori hermafrodite.

La soiuri, la fel în cazul soiurilor de castraveți se practică ciupitul vârfului de creștere de 2-3 ori. La culturile palisate se înlătură toate fructele și toți lăstarii pe o porțiune de 55-70 cm, pentru a permite o dezvoltare viguroasă a tulpinii. În continuare, se ciupesc lăstarii de ordiul II și III la o frunză. Pe plantă urmând să avem în același timp mai mult de 3-4 fructe în fază avansată.

Pentru prevenirea unor deficiențe în legarea florilor este necesară asigurarea unor polenizatori, de preferat bondari, în lipsa acestora se poate apela la stimularea florilor cu produse specifice: Bostim, Revital etc.

Fertilizarea pepenelui galben este bine să includă și gunoiul de grajd bine descompus. Fazial sunt necesare însă unele corecții. Consumurile specifice fiind destul de mari. Astfel, pentru obținerea unei producții de o tonă, pepenele galben are nevoie de 4,2 kg azot, 0,87 kg fosfor, 6,23 kg potasiu, 4,36 kg calciu etc. Trebuie eliminate din programul de fertilizare îngrășămintele de tipul azotatului de amoniu care, în general, sunt greu utilizate de bostănoase producând intoxicarea gravă a consumatorilor.

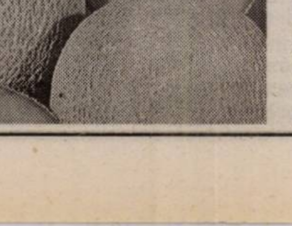

Programul de fertilizare este necesar să fie corelat cu fazele de vegetație, cunoscând că în fiecare din acestea există un raport diferit între principalele elemente de nutriție.

Calciu trebuie asigurat pe tot parcursul perioadei de vegetație, datorită migrației proaste pe care o are acesta spre extremitatea frunzelor și în vârfurile de creștere.

Protecția fitosanitară. Pepenele galben este sensibil la curenții puternici, motiv pentru care schimbul de aer trebuie să se facă numai prin găuri de aerisire situate sus.

Dintre bolile parazitare, la început, datorită perioadelor de stres prelungit pot apărea simptome de putrezire a rădăcinii și tulpinii produse de ciuperca **Rizoctonia sollani**. Pentru combatere se aplică în zona coletului 1-2 tratamente cu unul din produsele: Calidan 0,15%, Bavistin 0,1%, Topsin M 0,1% etc.

Începând cu luna mai, în anumite condiții (perioade cu nebulozitate prelungită), pot apărea **putregaiurile**. Acestea se instalează pe rănile produse cu ocazia lucrărilor în verde sau pe fructe și tulpină. Combaterea se face cu unul din produsele: Teldor 0,08%, Rovral 0,1%, Sumilex 0,1%, Calidan 0,15% etc.

Spre sfârșitul lunii mai apare riscul instalării **manei** (Pseudoperonospora cubenisis). Atacul este favorizat de prezența îndelungată a apei pe frunze, precum și de existența unei surse de infecție (care poate fi și o cultură de castraveți). Pentru combaterea chimică a ciupercii se aplică un program care are în vedere alternarea unor produse cu acțiune specifică (sistemice și de contact). Printre acestea amintesc: Quadris 0,075%, Aliette 0,2%, Mikal M 0,35%, Altima 0,3%, Polyram DF 0,25%, Bravo 500 EC 0,3% etc.

Dintre dăunători o atenție sporită trebuie acordată **păduchilor, tripșilor** și **păianjenului roșu comun**.

Pentru combaterea simultană a primilor doi avem posibilitatea aplicării unor tratamente alternative cu produsele: Mospilan 0,06%, Confidor 0,075%, Reldan 0,2% etc.

La combaterea acarienilor trebuie să avem în vedere toate stadiile dăunătorului. Pentru aceasta vom include în schema de combatere atât substanțe cu efect ovicid-larvicid (Nissorun 0,05%, Danirun 0,06%) cât și unele din cele cu efect acaricid sau combinat (Khelthane 0,2%, Pennstyl 0,1%, Sanmite 0,05% etc.).

Românii din Valea Timocului - învrăjbiți de politică

(Urmare din pagina 1)

Români...rumâni...vlahi

Este limpede că pentru a reuși să-și apere drepturile, românii din estul Serbiei trebuie să se organizeze bine, să fie uniți. Doar așa pot fi o forță demnă de luat în seamă atât în plan social - cultural cât și religios și politic. Din păcate, în sfera politicului românii sunt mai degrabă dezbinați decât uniți. Două partide, două direcții diferite generează mai multă confuzie pentru românul simplu din Serbia care nu mai știe în cine și ce să creadă. Unii îi spun că sunt români, alții vlahi sau rumâni. Unii vorbesc cu ei în românește, alții în sârbește. Concret, în estul Serbiei sunt două partide: M.D.R.S. (Mișcarea Democrată a Românilor din Serbia) și P.D.R.S. (Partida Democrată a Rumânilor din Serbia). Ambele au avut câte un congres de alegeri zilele trecute. Dacă la M.D.R.S. am asistat la o adunare pur românească, nu același lucru îl putem spune, din păcate, și de P.D.R.S. Mișcarea Democrată a Românilor a organizat al treilea congres la Căminul Cultural din Jabukovac (Iabucovăț). Peste 300 de delegați și invitați au asistat la lucrările congresului care a început cu o emoționantă rugăciune rostită de un preot ortodox român. Lucrările s-au desfășurat în limba română. A fost reales în funcția de președinte al partidului Dimitrie Crăciunovici, iar în cea de președinte executiv Miodrag Stoianovici. După ce a depus jurământul de credință față de românii din Serbia, Crăciunovici a citit o declarație adresată autorităților române de la București din care spicuim: sprijinirea românilor din Valea Timocului pentru obținerea dublei cetățenii, ajutor în rezolvarea problemei minorităților, școlarizarea copiilor români din Serbia în România, necesitatea deschiderii unui centru cultural informativ. El a declarat că românii, așa ziși vlahi au ca matcă România și că trăiesc în Republica Serbia și Muntenegru ca o minoritate de naționalitate română, încă nerecunoscută din partea organelor competente ale statului în care trăiesc. **„Mișcarea noastră primește în rândurile ei pe toți acei cetățeni care se pronunță români, români- vlahi și vlahi pentru că noi considerăm că este vorba de același popor, cu aceeași limbă și același trecut istoric"**, a precizat **Crăciunovici**.

Congresul al III-lea al M.D.R.S.

Floarea otrăvită?!

Tot zilele acestea a avut loc, la Casa de Cultură din Bor, **Primul Congres al Partidului Rumânilor Democrați din Serbia**. Tot ce știam despre acest nou partid al românilor este că îi va avea la vârf pe câțiva dintre cei plecați de la Mișcarea Democrată și pe membrii marcanți ai O.N.G.-ului românesc din Bor - **Ariadnae Filum** dar și ai altor asociații culturale românești. Casa de Cultură din Bor s-a umplut cu peste 200 de români care așteptau cu nerăbdare începerea congresului. Încă de la început am remarcat însă că traducerea în limba română a numelui partidului nu este corectă. În denumirea **„Vlaska Demokratska Stranka Srbije"** nu se găsește niciunde cuvântul român... Cineva ne explică politicos că nu e decât o strategie de atragere a românilor care se consideră valahi. Apoi, încet, încet, li se va explica cum stau lucrurile. Așteptăm cu interes începerea lucrărilor congresului dar... stupoare. Se vorbește doar în limba sârbă fără nici un fel de traducere. După vreo 30 de minute, cineva sparge tăcerea și strigă: „Vorbiți românește!". La tribună apare un tânăr care își cere scuze și spune că unele din traducerile textelor sârbești se găsesc în mapele pe care le are fiecare participant. Doar discursurile ambasadorului României la Belgrad și ale oficialităților române sunt traduse în sârbește. Sala aplaudă însă frenetic acoperid traducerea de care nu prea era nevoie... Cartonașele de votare sunt cu Da și ... Ne. Sincer, ne simțim ca printre străini, chiar dacă toți din sală înțeleg și gândesc românește. Ne referim la marea majoritate a spectatorilor și delegaților, nu la cei de la prezidiu. Printre cei care au condus ostilitățile a fost și Milivoi Ianosevic - care a trecut pe la mai multe partide sârbe înainte, înfierând românii valahi. Acum se pare că a revenit la sentimente mai bune, aducându-și brusc aminte că e și el... rumân. La fel ca și reprezentanții românilor din Novi Sad, rămânem cu un gust amar și nu suntem prea convinși de bunele intenții ale „vlahi-rumânilor". Să dea Dumnezeu să ne fi înșelat.

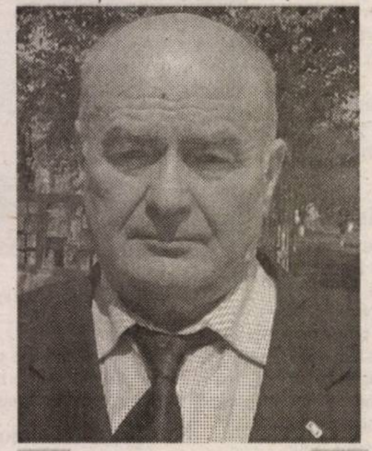

Dimitrie Crăciunovici (președinte M.D.R.S.)

P.R.D.S. este privit cu neîncredere de membrii celuilalt partid românesc. **„Membrii importanți ai noului partid au lipit în campania electorală afișe care au creat confuzie în rândul electoratului român, așa zis vlah. Noi cei din M.D.R.S. nu am reușit să apărem la TV local Salași pentru că s-a aflat sub monopolul lui Balașevici. În mod surprinzător ei au avut afișe elaborate după cele mai bune tehnici de tipărire. Pe ce bani? Cu ce interese?"**, se întreabă președintele Mișcării Democrate a Românilor - **Dimitrie Crăciunovici**.

Floarea soarelui - simbolul noului partid P.R.D.S.- este privită cu îndoială de membrii „Mișcării Democrate": **„Nu înțelegem ce e cu această floarea soarelui înconjurată de șapte stele. Noi avem ca simbol vulturul cruciat cu tricolorul pe piept. Să nu fie otrăvită floarea lor..."**, spunea Dragica Adamovici, unul dintre liderii Mișcării Democrate.

Frica și...rușinea de a fi român

Proaspăt ales în funcția de președinte al P.R.D.S., **Pedrag Balașovici** a acceptat să răspundă câtorva întrebări incomode. Înainte de asta vă putem spune despre el că are 30 de ani, a terminat Facultatea de Medicină din Craiova și este medic la Policlinica din Bor.

- Domnule Balașovici felicitări pentru funcția obținută. O să intru direct în subiect... De ce s-a vorbit doar în limba sârbă?

- Vă mulțumesc pentru felicitări. Este o zi istorică pentru noi, românii. Românii au frică și rușine de a se declara români. Noi facem lucruri de pionierat și de aceea am început așa. La a doua adunare lucrurile vor fi altfel. Astăzi am adoptat platforma program a partidului. Noi trebuie să ne organizăm pe plan politic, cultural.

- Sperați să ajungeți în Consiliul Național al Românilor?

- Da, noi militâm pentru lucrul ăsta.

- În denumirea sârbă a partidului nu apare cuvântul român, ci vlah. De ce?

- Pentru că sârbii ne spun vlahi dar noi ne numim rumâni.

- Auzind doar sârbește la Congres m-am simțit puțin străin...

- Poate că dvs. v-ați simțit așa dar vreau să vă spun că noi suntem într-o situație mai deosebită aici. Frica, rușinea...

- Frica de ce?

- De a se declara rumâni. Sunt 200 de ani de tortură culturală a românilor. Nu e chiar așa de ușor ca oamenii să piardă frica.

- De ce rușine?

- Pentru că a fost tot timpul o propagandă prin instituții - că românii sunt mai proști, la un nivel mai jos. Dar noi știm cine suntem și pentru ce militâm.

- Acum sunt două partide românești în estul Serbiei și Muntenegrului. În cazul unei confruntări politice, ați fi de acord să faceți o coaliție? Împreună, românii ar fi mai puternici...

- Suntem deschiși la o colaborare cu toți dar ne punem o întrebare - de ce Mișcarea Democrată nu ne-a invitat la congresul lor? Noi i-am invitat pe toți.

- Nu v-a invitat probabil pentru că existați, oficial, abia de astăzi (n.n. duminică). Iar Congresul lor a fost ieri. Dacă știu bine, dvs. ați făcut parte din Mișcarea Democrată. Ați făcut studiile în România sprijinit de M.D.R.S. dar acum ați părăsit mișcarea. De ce?

- Pentru că din păcate nu ne-am înțeles la niște lucruri esențiale - față de rezolvarea unor probleme ale românilor. Dar asta e trecutul...

- Este adevărat că dumneavoastră a-ți impus ca 50 la sută dintre posturile de conducere ale mișcării să fie ocupate de tineri?

- Așa este. Dar am propus, nu am pretins sau impus. Probabil că aici a deranjat.

- Aici, la conducerea P.D.R.S., aveți 50 la sută tineri?

- Poate nu chiar la conducere, dar structura partidului este mult mai tânără. Avem și student un vicepreședinte...

Pedrag Balașovici (președinte P.D.R.S.)

◆◆◆

Cele două manifestări politice ale românilor din Serbia au fost diametral opuse. Deși, poate, trebuiau să îi adune pe români, mai mult îi dezbină și le distruge imaginea, unitatea. Mulți suspectează că noul partid ar putea să fie finanțat de cercuri sârbești interesate să-i învrăjbească pe români. La prima vedere, pare că principiul roman „Divide et impera" e mai actual ca niciodată.

Sigur, speculații se pot face multe, însă doar timpul ne va infirma sau confirma previziunile.

Interviu în exclusivitate cu Excelența Sa Ștefan Glăvan - ambasadorul României la Belgrad

„Nu se pot rezolva peste noapte lucruri ignorate sute de ani!"

- Excelența voastră, vă rugăm să ne spuneți părerea în legătură cu acest prim Congres al Partidului Democrat al Rumânilor din Serbia?

- Sper ca acest eveniment să contribuie la efortul de conservare, de păstrare a identității etnice, culturale, religioase și lingvistice a comunității române din Serbia și Muntenegru. Este un eveniment care presupune un efort suplimentar pentru că, în mod cert, o comunitate într-un stat reprezintă o punte de legătură între statul respectiv și statul vecin. Este cazul relațiilor tradițional prietenești între România și Serbia - Muntenegru care, istoric, au fost întotdeauna excelente. De aceea spun că aceaste comunități - sârbă din România și română din Serbia - reprezintă o punte de legătură între cele două țări. Este un eveniment care sper să polarizeze energiile tuturor românilor din Serbia de nord est. Să contribuie la ceea ce dorim cu toții - afirmarea entității etnice a comunității române. Pentru că, într-o Europă civilizată, într-o Europă democrată, o comunitate nu face decât să contribuie la întărirea statului respectiv. Având toate drepturile legal constituite se poate realiza un vis pe care îl au de zeci de ani, poate de secole și care sperăm ca într-un stat democrat să se realizeze.

- Totuși, dincolo de aceste legături de prietenie sârbo - română există încă serioase probleme ale comunității române din Serbia... Le cunoașteți?

- Absolut ! Le cunosc în profunzime. Dar nu se pot rezolva peste noapte niște lucruri care timp de sute de ani au fost ignorate. Sper însă ca, în condițiile unei Serbii democrate - și am credința acum că este așa cu atât mai mult cu cât sârbii doresc inserția în instituțiile europene și euroatlantice. Acest proces va fi sprijinit extrem de mult și de România. În aceste condiții și comunitatea română va avea ceea ce trebuie să aibă o comunitate într-un stat democrat: drepturi cetățenești, afirmarea identității, școli, predare în limba română ș.a.m.d.

- Sunt două partide politice ale minorității române... Credeți că acest nou partid va reuși să polarizeze românii în jurul său? Sau există riscul dispersării românilor?

- Este interesantă această ipoteză dar nu cred că va fi vorba de nici o disoluție. Din fericire, partidele sunt organizate pe anumite zone geografice (n.n.: cu tot respectul nu este așa) și nu cred că va fi o interferență între cele două grupări. Eu sper să se ajute, să colaboreze și, într-un viitor apropiat, evident, să poată participa la viața politică a Serbiei.

- Uniți ar reprezenta o forță politică de care ar trebui să se țină cont. Împărțiți în două sau mai multe partide s-ar putea să nu conteze...

- Absolut. Noi sperăm să găsească moduri de colaborare și să devină o forță. Ar fi pentru binele comunității.

A consemnat:
Olimpiu Bulzan

Noutăți în combaterea bolilor pulmonare

Interviu cu dr. DANA OLAR, medic primar pneumolog, doctor în științe medicale

- Doamnă doctor, v-ați întors recent de la o manifestare națională pe teme medicale. Vă rugăm să ne spuneți despre ce a fost vorba.

- Între 22-24 aprilie s-a desfășurat, la Sibiu, cel de-al 18-lea Congres al Societății Române de Pneumologie. Manifestarea s-a bucurat de participarea a aproximativ 800 de medici, în principal pneumologi. A fost un prilej de a se afla noutăți de „ultimă oră" în specialitatea noastră, multe prezentate de pneumologi de marcă din Franța, Italia, Danemarca. În același timp a fost o ocazie de a schimba informații cu colegii din țară și cu conducerea Institutului Național de Pneumologie.

S-au abordat teme diverse și de mare actualitate, probleme legate de tuberculoza pulmonară, boală care, din păcate, continuă să ne situeze pe un loc „fruntaș" în Europa, dar care - să nu ne bucurăm prematur - pentru prima dată din 1985 are o mică tendință de scădere. S-a discutat deasemenea despre tuberculoza multirezistentă care este un adevărat pericol la care, din păcate, contribuie și bolnavii prin non-complianță (abandon terapeutic), favorizând astfel apariția tulpinilor multirezistente.

- Care sunt regiunile țării cu frecvența cea mai mare a bolilor de plămâni?

- Regiunile cele mai „încărcate" cu tuberculoză sunt cele din sud și sud-est. Incidența pe țară a fost de 135,6 la suta de mii în anul 2003, în jurul acestei valori situându-se și județul Arad. Această situație epidemiologică care, după 18 ani, prezintă, repet, pentru prima dată, o scădere, nu ne permite relaxarea în lupta antituberculoasă. Aceasta presupune dotarea laboratoarelor și alocarea de mai multe fonduri din partea organismelor internaționale pentru a îmbunătăți controlul tuberculozei.

În paralel cu patologia bolii tuberculoase, s-au discutat multe aspecte ale

patologiei pneumologice - BPOC (bronhopneumopatia cronic obstructivă), care a ajuns a patra cauză de deces în lume, astmului bronșic, patologiei somnului.

- Ce schimbări importante, în lupta cu boala, s-au conturat?

- Este de menționat schimbarea conceptelor pe care le consideram până acum dogmatice. Colegii din Franța, care ne-au prezentat patologia somnului, ne spuneau că la ei asigurările de sănătate acoperă cheltuielile necesare asigurării aparaturii de oxigenoterapie la domiciliu.

- Ce riscuri reprezintă fumatul pentru contractarea bolilor de plămâni?

- Problema fumatului este de mare actualitate existând în această problemă un consens internațional. Mulți pneumologi am semnat un apel pe un site de internet pentru a convinge guvernele țărilor din care facem parte să ia atitudine împotriva acestui flagel. În acest sens am acceptat, pentru câteva luni, cât timp s-a desfășurat campania antifumat, să particip benevol, prin cabinetul meu privat la această campanie și am avut satisfacția să determin opt pacienți, aflați în tratamente, să renunțe la fumat.

- La spitalul TBC unde sunteți șefă de secție, ce ați întreprins pentru îmbunătățirea activității?

- După cum se știe, după 14 ani, facem o igienizare a spitalului, fondurile provenind de la Consiliul Local și de la societatea belgiană „Aktie Comitee for Romania" și suntem în curs de a finaliza un nivel urmând ca restul spațiilor să fie renovate în funcție de fondurile ce ne vor fi alocate. Este de neconceput să mai avem pe jos dușumele, acum, în 2004.

Prin asigurarea circuitelor corespunzătoare, separat pentru diversele tipuri de patologie, consider că suntem în prezent competitivi având și serviciu de bronhologie și serviciu de explorări funcționale.

- Dar la cabinetul privat care sunt rezultatele muncii dumneavoastră?

- Din iulie 2002 până în prezent am examinat prin cabinet 4583 de pacienți având dispensarizați peste 300 de pacienți cu astm și BPOC. Prin terapia modernă existentă la ora actuală putem obține controlul total al astmului bronșic.

- O dorință aveți?

- Nu dorim decât sprijinul factorilor de decizie în privința finanțării secțiilor noastre pentru a putea fi competitivi și pentru a ne achita onorabil de datoria ce o avem față de cei cărora trebuie să le redăm sănătatea și speranța de viață.

- Vă mulțumim.

A consemnat,
Ioan Tuleu

Medicul vă răspunde!

■ **A. Monica, Arad.** În boala hemoroidală se recomandă băi de șezut cu: stejar (scoarță), mărul-lupului, coada-șoricelului, crețișoară. Scoarța de stejar se fierbe 20 de minute, coada-șoricelului, 3 minute, iar restul plantelor se adaugă peste cele fierte, lăsându-se vasul acoperit, până se răcește ceaiul la temperatura corpului. La 4 litri de apă, în clocot, se adaugă câte o mână din fiecare plantă. Baia șezutului se face timp de 20 de minute. Imediat după baie se aplică unguent din muguri de plop sau ulei de sunătoare (se găseasc la magazinul „Natura" - str. Lucian Blaga, 15). Concomitent cu tratamentul extern amintit, se bea un ceai, preparat din: coada-șoricelului, stejar (scoarță), volbură, cicoare, salvie, măceșe. În 1500 ml apă fiartă se adaugă scoarța de stejar care trebuie fiartă 20 de minute, apoi se ia vasul de pe foc și se adaugă restul plantelor, câte o prinsătură cu 3 degete, din fiecare plantă. Se acoperă vasul 15 minute, apoi se strecoară ceaiul.

Se bea câte o cană cu 30 minute înainte de mese și o cană la o oră după mese, de trei ori pe zi. Fructele de măceșe trebuie mărunțite înainte de a fi infuzate.

Vă recomand să luați și 3 capsule pe zi de Procto-Venoton (castan, rutin, măceșe, gălbenele). Consumați fructe, legume, cereale integrale. Evitați excesul de carne, prăjelile, condimentele iuți (iritante pentru mucoase) și tot ce conține cacao. Faceți plimbări zilnice și exerciții fizice.

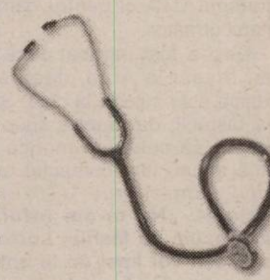

Tratamentul amintit trebuie urmat 3-4 săptămâni, apoi se continuă cu un tratament de întreținere, timp mai îndelungat: se beau 2 căni de ceai pe zi preparat din salvie și măceșe și se continuă cu Procto-Venoton (3 capsule/zi). După fiecare toaletă a șezutului se aplică unguent de gălbenele sau ulei de sunătoare.

■ **M. Gheorghe, Arad.** Pentru a fi mai calm, preparați-vă un ceai din: cimbru, drăgaică, talpagâștei și levănțică. O prinsătură cu 3 degete din amestecul de plante se infuzează timp de 15 minute în 250 ml apă clocotită. Se beau 2-3 căni pe zi. Luați și 15 picături, de 4 ori pe zi, de tinctură de valeriană.

Onicomicoza - o problemă pentru întreaga familie

Considerată de multe ori doar o problemă cosmetică, onicomicoza (infecția micotică a unghiei) necesită o îngrijire atentă din partea medicului specialist, având în vedere contagiozitatea bolii, precum și riscurile medicale pe care netratarea sa le comportă. În ciuda impactului nefavorabil asupra activităților zilnice, infecțiile micotice ale unghiilor sunt adesea nerecunoscute sau ignorate, posibilitatea transmiterii bolii la celelalte unghii, precum și la persoanele din jur (familie, loc de muncă), explicând frecvența crescută a cazurilor de onicomicoză.

Totul începe cu schimbări minore ce constau în modificarea culorii unghiei, în timp apar modificări în grosimea și consistența acesteia, unghia se îngroașă, devine sfărâmicioasă și dureroasă la apăsare sau mers, se poate dezlipi de pe patul unghial, generând disconfort estetic și funcțional.

Factorii favorizanți ai infectării micotice a unghiei sunt: umezeala prelungită, traumatismele, încălțămintea strâmtă din material sintetic care nu permite aerisirea adecvată a piciorului, folosirea obiectelor personale ale unor persoane contaminate, instrumente de manichiură și pedichiură nesterilizate corect. De asemenea, diabetul zaharat, imunodepresia, administrarea îndelungată a antibioticelor, corticoterapia prelungită etc.

Este important ca bolnavul să știe că netratarea onicomicozei încă de la primele modificări ale aspectului unghiei, comportă riscuri majore atât pentru pacient cât și pentru persoanele din jur, în special familie, onicomicoza fiind o afecțiune cu grad crescut de contagiozitate.

Pentru a veni în sprijinul celor care suferă de afecțiuni micotice ale unghiilor, s-a lansat campania „Zilele unghiilor sănătoase" în care sunând la numărul de telefon 0723-255.113 de luni până vineri între orele 9,00 - 18,00 până la data de 2 iulie, pacienții vor beneficia de programări și consultații gratuite la medicii dermatologi.

Prof. Dr.
Giurcăneanu Călin
Spitalul Clinic Colentina, București

Sfaturi pentru pregătirea produselor alimentare

● Germenii care cauzează toxiinfecții alimentare prezintă cel mai mare risc de multiplicare și împrăștiere atunci când se manipulează alimentele în vederea pregătirii mâncării. În aceste momente este importantă păstrarea în condiții de temperatură corecte și evitarea contaminării reciproce. Manipularea corectă a alimentelor înaintea începerii pregătirii mâncării poate preveni orice problemă.

● O primă condiție în pregătirea produselor este respectarea rețetelor și a instrucțiunilor de pe etichetă cu privire la perioada necesară gătirii și temperaturile recomandate. În cazul pregătirii de semipreparate congelate este important să se respecte instrucțiunile privind dezghețarea și/sau gătirea directă.

Dezghețarea se face în compartimentul cel mai de jos al frigiderului, nu la temperatura camerei. Dacă un produs congelat a început să se dezghețe, acesta nu trebuie să fie recongelat.

● Este indicat ca toate alimentele să fie gătite până sunt aproape de punctul de fierbere.

● Carnea nu trebuie pregătită cu foarte mult timp înainte de a fi consumată. Verificarea gradului de pregătire a produselor din carne se face în funcție de culoare: acestea nu trebuie să fie „în sânge" sau de culoare roz în interior, iar când sunt tăiate, sucurile care se scurg trebuie să fie clare, fără să conțină sânge.

● După pregătire, produsele se păstrează acoperite și aproape pe punctul de fierbere (peste 63°C) până la momentul consumării. Produsele pregătite la rece se vor păstra în frigider până la momentul consumării lor. Încălzirea produselor gătite se face până aproape de punctul de fierbere. Produsele gătite nu trebuie reîncălzite mai mult de o dată. Produsele fierbinți trebuie răcite înainte de introducerea în frigider sau congelator. Timpul optim de răcire este 1-2 ore.

SPA (Siguranța Produselor Alimentare)

Pagină realizată de dr. Maria Filimon

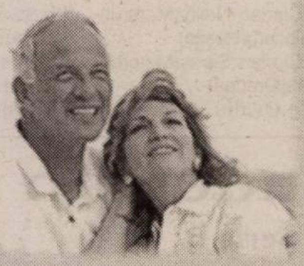

Nu sunteți singur!

...Unul din opt bărbați suferă într-un fel sau altul de o disfuncție sexuală (impotență, erecție slabă, insuficientă sau ejaculare prematură).

...Bărbații în vârstă cred că numai ei au probleme de dinamică sexuală, în vreme ce tinerii cred că cei peste 60 de ani nu mai sunt interesați de viața lor sexuală.

...Statisticile Clinicilor On din toată lumea arată că fiecare bărbat caută îmbunătățirea vieții lui sexuale.

...Ejacularea precoce, erecția slabă și impotența sexuală au rezolvare prin tratamente medicale moderne oferite de Clinica ON.

Nu face compromisuri. Nu mai aștepta.

Sună acum pentru o programare!

TIMIȘOARA: 0256-302588

București: 021-3111929 Iași: 0232-265551
Baia Mare: 0262-214243 Brașov: 0268-333989

(3401741)

Dorind să discute cu Marius Locic

Ilie Stan nu a revenit la echipă

Așa cum a anunțat încă de sâmbătă, antrenorul echipei UTA, Ilie Stan a plecat la București, pentru a-și vedea familia și a avea o discuție serioasă cu Marius Locic. La început, anunțul a lăsat loc de interpretări, dar tehnicianul a revenit și a spus că vrea să facă strategia UTA-ei pentru campionatul următor.

Deși a fost întrebat dacă va mai reveni la Arad, deoarece situația este incertă la club, Stan s-a fâstâcit, dar apoi a spus că trebuie să continue munca de până acum. Ieri, contactat telefonic, antrenorul UTA-ei a declarat: **„Nu m-am întâlnit până acum cu Marius Locic și de aceea voi lipsi de la antrenamentul UTA-ei de luni și poate chiar și de marți. Nu pot să vă spun dacă renunț la UTA, dar dumneavoastră doriți să plec? Cred că trebuie să continuu la echipă deoarece nu doresc să îmi fure altcineva munca. Nu mă întrebați mai multe, căci astăzi nu voi lua nici o decizie."**

De fapt, situația este destul de clară. Stan așteaptă o discuție cu Locic, privind viitorul „Bătrânei Doamne". Dacă patronul bucureștean zice că nu va mai investi în UTA, atunci tehnicianul va renunța. El dorește să continue, pentru că îi place la Arad. La un moment dat a declarat că se va împrumuta la o bancă, dacă nu va mai fi plătit de Locic, pentru a rămâne până la finalul campionatului. E greu de crezut că Stan nu are bani și va trebui să se împrumute. Oricum, chiar dacă nu o spune, Stan așteaptă un semnal de la Locic. În funcție de opțiunea acestuia, tehnicianul va lua o hotărâre.

Leo Sfâra

Foto: V. Musca

Meci în familie

■ Jiul lui Popa Ionuț a avut parte de un joc ușor la Ineu, cu un deznodământ previzibil, anunțat de mai multă vreme. Acest 2-1 în deplasare prelungește -cu un avantaj minier- duelul de la distanță pentru promovare. Un duel în trei în care Jiul este cotată cu prima șansă, chiar dacă Popa susține în continuare că favorite sunt Olimpia respectiv C.F.R. Cluj. ■ Practic, doar tehnicianul petroșenean a vorbit la conferința de presă de după meci. „Secundul" Ineului, Petre Bunaciu nu a dorit să intre în amănunte legate de întâlnirea cu pricina, în vreme ce „principalul" Sorin Cigan a lipsit de la întâlnirea cu ziariștii. Din motive lesne de înțeles. ■ Poate cel mai combativ fotbalist ineuan a fost Țica (să nu fi știut?), intrat pe suprafața de joc în min. 46. Dincolo, la oaspeți, am văzut de toate - realizări tehnice dar și ratări nonșalante ori căzături comice în ton cu „strategia" confruntării. ■ Arbitrul Augustus Constantin a avut o singură problemă, chiar în debut. Meciul a început cu pompierii pe teren, strângând rolele de hârtie aruncate de galeria „Ultra Blue Boys" și oprind astfel vizitatorii din primul lor atac. În rest, echipele aproape că s-ar fi descurcat fără cavalerii fluierului... ■ Următoarea partidă, ineuanii o vor juca la Zalău cu intenția recuperării punctelor plecate în direcția Petroșani. Aceasta va avea loc vineri, în loc de sâmbătă. Motivul este unul de veselie - Aldea pune capăt burlăciei, invitându-și, la finele săptămânii, colegii la nuntă.

Adrian Hărțău

Albe și negre

Dreptatea lui Mister

Președintele clubului UTA, dl.Călin Chișbora se dă drept un om corect, înțelept ,gata să se sacrifice pentru binele „Bătrânei Doamne". Din prea multă știință în fotbal, boss-ul din fotoliul capitonat cântărește cazuri similare cu unități diferite de măsură.Mai ales cănd orgoliul îi este zgândărit.

Iată două secvențe bine surprinse - totuși, cu regret în suflet - de tehnicianul specialist în promovări, Ionuț Popa, la finalul întâlnirii cu presa de la Ineu...

Acum un an și jumătate, Ionuț Popa a fost silit să plece de la UTA pentru un jucător-problemă, Petruș Manta. Care jucător a costat o grămadă de bani și tot „problemă" a rămas. Dar, dl. Călin influiențat, probabil, de celebrul avocat cu pretenții de cunoscător al sportului cu balonul rotund, a preferat să „gireze" sfârșitul colaborării cu un antrenor, care mai apoi „arunca " Oradea fotbalistică în stradă și e aproape să facă același lucru la Petroșani. Deunăzi, într-un alt scandal jucători-antrenor, susținătorul unui „model Barcelona" născut- mort, a preferat să „sacrifice" șase titulari incontestabili, pentru un ucenic cu pretenții de înțelept. Poate că „țintarul" cu care cântărește dl Călin deciziile s-a stricat. Altfel, zău, nu putem pricepe cum, Ionuț Popa a putut fi îndepărtat ca o măsea stricată - după ce promovase UTA în prima divizie - , iar Ilie Stan este menținut în post, în ciuda ratării obiectivului.

Știm că nea' Ionuț ar fi venit la UTA între tur și retur, pentru ca împreună cu Gigi Borugă să încerce să ducă echipa în prima divizie. N-a fost de-acord același sfătos președinte. Mai știm că măine, Mister s-ar întoarce la UTA, dar nu este dorit. E limpede de către cine. Și-atunci, nu avem cum să nu-i dăm dreptate lui Ionuț Popa...

Daniel Scridon

Culturism

Prima competiție „grea" a anului

Sportivi de la secția de Culturism a CS „Astra" Arad au avut de înfruntat exigențele primei competiții de culturism a anului la Brașov, unde au avut loc Campionatele naționale pentru juniori si masters. „Astra" s-a prezentat cu un lot de trei culturiști. La categoria juniori mici, 70 kg., Mihăiceanu Adrian Radu și Lucaciu Raul au obținut locurile 5 respectiv 6. La această categorie au fost 21 de concurenți.

La categoria masters, plus 50 ani, arădenii au avut un singur concurent, titratul campion Kantor Eugen care a ratat de puțin locul cu care era deja obișnuit. Dar nici locul doi nu este de lepădat.

D. Sava

La „Silva Lazăr" Motorul se poartă săptămâna și gala

În contradicție cu celelalte două cluburi arădene, „Silva Lazăr" Motorul și-a făcut un obicei în a organiza reuniuni pugilistice. Iată că în decurs de două săptămâni, oficialii din Aradul Nou au oferit pasionaților „nobilei arte" două gale cu caracter amical. La cea din urmă au participat copii și cadeți de la CSM Reșița, Crișul Oradea, CS Banatul Timișoara și „Silva Lazăr" Motorul Arad. Vă prezentăm rezultatele galei:

Copiii

Cat.40 kg:Ciprian Neiky(Motorul) b.p.Claudiu Cojocaru(Reșița)

Cat.40 kg:Ciprian Șipoș(Motorul) b.p. Ionuț Sabău(Oradea)

Cat.46 kg:Ovidiu Berceanu (Reșița) b.p. Marian Holeantroc (Motorul)

Cat.48 kg:Beniamin Codreanu (Reșița) b.p. Ștefan Coneru (Oradea)

Cat.51 kg: Ciprian Râpanu (Reșița) b.p. Andrei Holeantroc (Motorul)

Cadeți

Cat.51 kg:Flaviu Grigoraș (Motorul) b.p. Cosmin Bordea (Reșița)

cat.54 kg:Georgian Neiky (Motorul) b.p. Cosmin Frigură (Reșița)

Cat.57 kg:Andrei Covaci (Motorul) b.p.Silviu Cocoș (Timișoara)

Cat.61 kg:Ionuț Vigariu(Reșița) b.p. Alin Cojocariu(Timișoara)

Cat.64 kg:Ovidiu Popescu (Reșița) nul Mădălin Roșu (Motorul)

Cat.70 kg:Alin Golenteanu (Reșița) b.p. Rista Bociov (Motorul)

Cat.80 kg:Radu Florea (Oradea) b.p. Adrian Lăpădătescu Timișoara).

Oficialii galei au fost:Constantin Bujor-delegat general; Ștefan Sentici-medic; Florin Mangu-crainic și cronometror; Florin Barna, Florin Lazăr, Gabriel Haș și Iosif Foro-arbitri.

Se cuvine să remarcăm și să apreciem eforturile financiare și nu numai depuse de președintele secției de box din Aradul Nou, Adrian Buș, de vicepreședintele Vali DIma, precum și de cei doi neobosiți antrenori Florian Barna și Dionisie Szekely, pentru ca (și) această gală pugilistică să fie o reușită.

Daniel Scridon

Campionatul Județean „Onoare"

Seria A

Rezultatele etapei a 22-a: Inter - CNM Livada 3-2; Forest Sânpetru German - Mureșana Mândruloc 1-2; Vointa Zimandul Nou - Mureșul Ususău 4-1; Voința Munar - Victoria Felnac 2-2; Podgoria Ghioroc - Victoria Zăbrani 1-1; Progresul Pecica - Petrom Nădab 3-0 (f.j.); Inter Zimand-Cuz - Unirea Șeitin 1-0; Glogovăț ' 99 - Stăruința Dorobanți 2-2.

CLASAMENT

1. Mândruloc	22	13	7	2	52-23	46
2. Pecica	22	13	7	2	47-21	46
3. Livada	22	12	8	2	49-23	44
4. Zimandul Nou	22	12	4	6	56-27	40
5. Dorobanți	22	10	7	5	68-39	37
6. Șeitin	22	10	7	5	49-29	37
7. Zimand Cuz	21	11	2	8	50-31	35
8. Zăbrani	22	8	6	8	38-43	30
9. Felnac	22	8	2	12	58-69	26
10. Inter	22	6	7	9	49-55	25
11. Ghioroc	22	7	4	11	40-54	25
12. Munar	22	6	6	10	35-43	24
13. Ususău	22	7	2	13	30-62	23
14. Sp. German	22	6	4	12	27-48	22
15. Glogovăț	22	4	5	13	28-56	17
16. P. Nădab	22	3	2	17	32-82	11

● Petrom Nădab s-a retras din campionat, urmând să piardă toate meciurile cu 3-0

Etapa viitoare (2 mai 2004): Șeitin - Pecica, Zăbrani - Sp. German, Ususău- Livada, Glogovăț - Inter, Dorobanți - Zimand-Cuz, Mândruloc - Munar, Felnac - Zimandul Nou. Ghioroc stă.

Seria B

Crișul Alb Buteni- Crișana Dinamo - Sebiș 1-0 (1-0)

Duminică, ora 17. Teren Buteni. Timp excelent pentru fotbal. Spectatori 100

A marcat: Coșulea min. 34

Formații: Buteni - Stoia, Jiga, Cosmin Lingurar, Bărdan, Alboaiei, Cristian Lingurar, Ardelean, Negru cpt., Trif, Păiușan, Coșulea. **Au mai jucat:** Andraș, Brânda, Pașca. **Antrenor:** Teodor Perva

Sebiș: Suscan, Covaci, Posa, Șoltesz, C. Feieș, Lupșa cpt., Scrofan, Bociort, Halic, Raț, Stanciu. **Au mai evoluat:** Bumb, Bândea. **Antrenor jucător:** Stan Codru

Au arbitrat: Ovidiu Moț, ajutat la cele două linii de Călin Bolcaș și A. Motorca. **Obs. A. J. F.** -Mircea Roșca

Cartonașe roșii: Șoltesz min. 43, Lupșa min. 55.

● Partidă viu disputată, deschisă oricărui rezultat ce s-a dovedit a fi un adevărat derby local, câștigat de gazde, în cele din urmă. Deși rămași fără doi jucători de bază, oaspeții au dat o replică pe măsură, fiind în dese rânduri în situația de a marca.

Excelentă evoluția lui Susan, de la oaspeți.

Gelu Groza

Rezultatele etapei a 22-a: Armonia Ineu - Victoria Lunca Teuz 1-2; Victoria Seleuș - Cetate Dezna 6-3; Viitorul Șepreuș - FC Național Sintea Mare 4-2; Crișul Alb Buteni - Crișana Dinamo Sebiș 1-0; Crișul Alb Șicula - Viitorul Satu Nou 5-1; Recolta Apateu - Progresul Nădab 4-1; Flacăra Țipari - Textil Internațional Galșa 0-1. Șimand a stat

CLASAMENT

1. Sintea Mare	21	15	1	5	61-33	46
2. Galșa	21	14	1	6	68-24	43
3. Țipari	21	12	3	6	41-33	39
4. Lunca Teuz	21	12	2	7	52-36	38
5. Șicula	20	11	1	8	51-37	34
6. Șepreuș	20	10	2	8	57-43	32
7. Seleuș	21	9	4	8	27-29	31
8. Sebiș	20	9	1	10	42-37	28
9. Satu Nou	20	8	3	9	32-26	27
10. Buteni	20	7	4	9	39-37	25
11. Apateu	19	7	4	8	31-41	25
12. A. Ineu	21	5	5	11	28-42	20
13 Dezna	21	6	1	14	42-78	19
14. Nădab	20	6	0	14	33-61	18
15. Șimand	20	5	2	13	35-82	17

Etapa viitoare: Nădab - Șicula, Satu Nou - Buteni, Sebiș - Șepreuș, Sintea Mare - Șimand, Dezna - Ineu, Lunca Teuz - Galșa, Apateu - Țipari. Seleuș stă.

Tenis

Trei arădeni pe podiumul Cupei Elecon

Desfășurată pe terenurile C.S. UTA., Cupa Elecon la tenis de câmp și-a desemnat sâmbătă câștigătorii. Pe podiumul de premiere al competiției au urcat și trei sportivi arădeni, după cum urmează: Nicu Doncea (UTA) - locul 3 la cat. 8-10 ani, Rebeca Mitrea (Astra) - locul 2 la 11-12 ani, Rafaela Don (Astra) - locul 2 la 13-14 ani. Rafaela Don a fost desemnată ca fiind cea mai tehnică jucătoare a concursului.

A.Hărțău

Casa de Asigurări de Sănătate Arad

reamintește

tuturor contribuabililor, furnizorilor și asiguraților că pot solicita informații de interes pentru aceștia în regim permanent și gratuit apelabil numai în rețeaua Romtelecom la:

TEL VERDE - telefon 0 800 800 968

(4376892)

CONSILIUL DIRECTOR

convoacă

Adunarea Generală a Casei de Ajutor Reciproc a Pensionarilor Arad, la data de **14 mai 2004, orele 9,** în sala Palatului Cultural, P-ța G. Enescu nr. 1 având următoarea ordine de zi:

1. Darea de seamă a Consiliului director și a Comisiei de cenzori pe anul 2003.
2. Execuția economico-financiară pe 2003 și aprobarea bugetului pe anul 2004.

Președinte,
Vasile Neagu

(4376893)

TRANSILVANIA GENERAL IMPORT EXPORT

angajează
pentru Compania Arad

DIRECTOR ZONĂ

Cerințe:
Studii superioare
Experiență relevantă în distribuție
Abilități manageriale și de comunicare
Disponibilitate pentru lucru în ritm susținut
Disponibilitate pentru deplasări
Carnet de conducere categoria B

Se oferă pachet salarial atractiv și posibilitatea dezvoltării unei cariere în cadrul celei mai mari companii de distribuție din România.

Trimiteți CV și scrisoare de intenție la sediul firmei din **Oradea, str. Teatrului, nr. 1-2,** Departamentul Resurse Umane sau pe email: **hrdep@europeandrinks.ro**

Informații la telefon 0259/407.282 sau 0259/407.200 int. 131.

Doar persoanele selectate vor fi invitate pentru interviu.

(4376838)

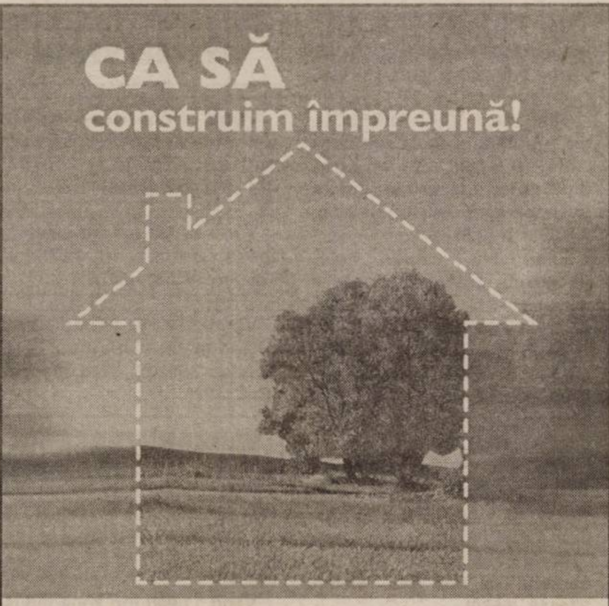

Creditul imobiliar/ipotecar

Prin creditul imobiliar sau creditul ipotecar oferit de Banca Transilvania îți poți cumpăra acum o casă, un teren, o casă de vacanță sau îți poți moderniza locuința pe care o ai.

www.bancatransilvania.ro

BANCA TRANSILVANIA BT

(c. 129/2004)

BEST CONSULTING aproape totul despre oameni

Firmă de consultanță, organizează selecție pentru ocuparea următoarelor poziții:

HR junior consultant

Atribuții:
- asistență în programele de recrutare, evaluare și comunicare cu clienții
- colaborare la proiectele inițiate de consultanți
- implicare în procesele de evaluare pentru programele de consiliere și orientare profesională

Cerințe:
- studii superioare în domeniul psihologiei, sociologiei sau asistenței sociale
- experiența pe un post similar sau participarea la proiecte sociale, constituie un avantaj
- cunoștințe foarte bune de PC
- cunoașterea unei limbi de circulație internațională
- orientat către client

Se oferă:
- pachet salarial atractiv, corelat cu implicarea în cadrul proiectelor
- posibilități de dezvoltare profesională și cunoaștere a unor medii diverse de activitate
- implicare în cadrul unei echipe de profesioniști

Colaboratori training

Domenii: management economic- financiar, turistic, vânzări, științe sociale, public relation, comunicare etc.

Cerințe:
- specialiști care au obținut rezultate bune în domeniul lor de activitate
- susținerea cel puțin a unui seminar de instruire
- certificarea ca trainer constituie un avantaj

Se oferă.
- beneficii materiale avantajoase
- implicare în proiecte cu companii de renume din mediul de afaceri

(C.A.603/2003)

Vă rugăm să trimiteți un CV însoțit de o scrisoare de intenție până la data de 03.05.2004 la e-mail: office@best-consulting.ro.

Pentru Colaboratori trainig CV-ul trebuie să cuprindă și un capitol referitor la seminariile susținute (temă, metode, rezultate obținute).

Numai persoanele selectate vor fi contactate.

Societate comercială angajează vânzătoare pentru alimentară non-stop.
Telefon 279.829 0744.391.915

(C.A.273/2004)

Liceul Teoretic Adam Müller Guttenbrunn

RO - 310.253 Arad, Calea Timisoarei 93 Arad
Tel. & Fax.: 0040 - 257 - 286.402; **lamgarad@rdslink.ro**

Înscrieri în clasa I-a până la 30 aprilie 2004

Pentru anul școlar 2004-2005 înscrierea elevilor în clasa I-a se face până la 30 aprilie 2004, între orele 08:00 - 15:00 în zilele lucrătoare.

La clasele cu predare în limba **germană maternă** se pot înscrie următorii elevi, indiferent de naționalitate:

- copii care au frecventat **grupe de limba germană** la o **grădiniță** de stat sau particulară;
- copii care **vorbesc limba germană** de acasă sau care au învățat limba germană în particular; pentru a fi admiși, acești copii se vor supune unui test de cunoștințe elementare de limbă.

Pentru înscrierea **la secția germană nu sunt restricții privind domiciliul elevilor.**
Nu se admit copii care nu stăpânesc suficient limba germană, întrucât predarea se face în germană.

La clasele cu predare în **limba română** se studiază limba **germană ca primă limbă străină**. La aceste clase au prioritate copiii din zona de cartier arondată școlii.

Director, Michael SZELLNER

(4376895)

S.C. Zahăr S.A. Arad

VINDE

VINERI, 30.04.2004 orele 12, la licitație deschisă autoturism PEUGEOT 605 pe benzină.

Relații la tel. 349.414 și 0744.592.270.

(4376891)

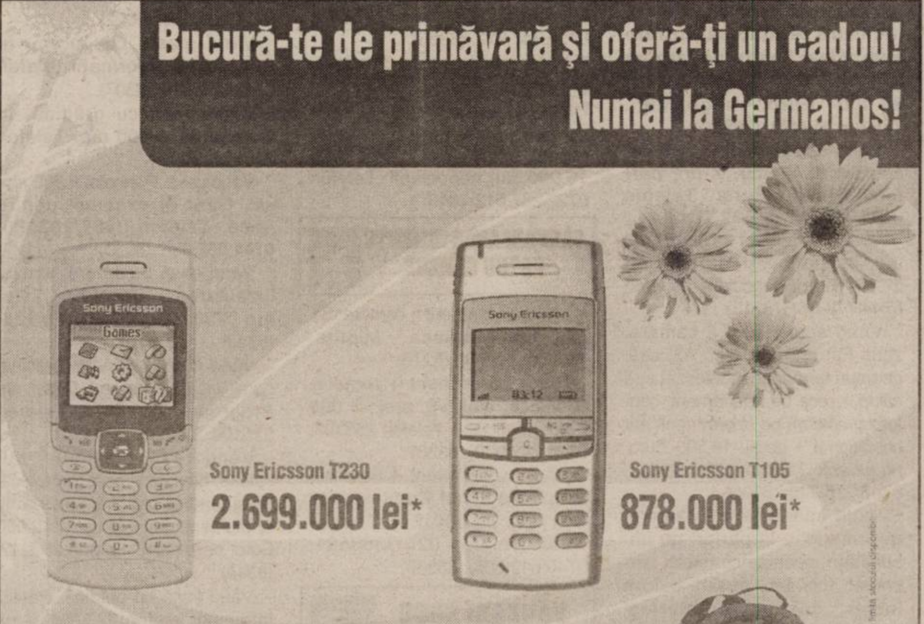

Potrivește-le la orice telefon mobil!

CEA MAI MARE VARIETATE DE ACCESORII

Husă universală de la 129.000 lei**
Încărcător auto de la 124.000 lei**
Hands-free de la 84.000 lei**

Oferte valabile până la 24 mai 2004.

GERMANOS te conectează cu tehnologia

OFERTA CONNEX
20 de minute naționale lunar, pe toată perioada contractului
2 eXtraopțiuni* cu abonament gratuit în prima lună de contract.
Ofertă valabilă până la 15 mai 2004.
* 1 eXtraopțiune de voce și 1 eXtraopțiune de non voce.

DEALER CONNEX

(4376896)

NOU

DORIȚI FURAJE DE CALITATE!!!
S.C. VETLAND COMIMPEX SRL

Distribuitor Babolna Feed Ungaria

VINDE LA PREȚ DE IMPORTATOR:
- Furaje, Premix, utilaje F. N. C.
- Furaje: Broiler, găini ouătoare, purcel, porc, curcă, struț și mâncare găini & pisici.

Calea Timișoarei nr. 142.

(4127632)

ORGANIZĂM
- nunți
- mese festive
- întruniri

LA PREȚURI CONVENABILE

Pensiune Restaurant Roberto

TELEFON 0257/289.154

(4127633)

S.C. TRANSDARA S.A. ARAD

OFERĂ SPRE VÂNZARE

Lemne de foc din plopii tăiați din curtea societății

la prețuri modice.

(C.A.81/2004)

RELAȚII: la sediul firmei din Arad, str. Liviu Rebreanu nr.95 sau tel.:256.308, 256.309

SC ADONISINODA SRL

- oțel beton f 6-8-10-12,
- binale (uși, ferestre toată gama),
- profile,
- țevi rectangulare,
- pătrate,
- ciment,
- var,

Pentru comenzi mari, transport gratuit la domiciliu. Executăm construcții civile, industriale, hidroizolații, tinichigerie, etc

- BCA,
- polistiren,
- vopsele, etc.

Str. Scărișoarei nr. 78, Tel: 0257/289864, 0257/275823

LA NOI CALITATEA SPUNE TOT!

VÂNZĂRI APARTAMENTE O CAMERA

Vând garsonieră, etaj II, bloc 29, Alfa. Telefon 0745.500.840. (8213)

Vând apartament 1 cameră, bucătărie, baie, cămară + teren (cumpărat Legea 112, de 8 ani), central, 15.000 EU. Telefon 0723.992.371. (8330)

Vând apartament o cameră, zona Vlaicu, X-uri, 37 mp, contorizat, 12.500 Euro, negociabil. Telefon 0257/244733, luni-joi, după ora 20. (8370)

Vând apartament 1 cameră, proprietate, central, 12.000 Euro. Telefon 0742.781.651. (8402)

VÂNZĂRI APARTAMENTE DOUĂ CAMERE

Vând apartament 2 camere, 85 mp, zona 300, renovat recent stil occidental, mobilat complet, preț 29.500 Eu, fără intermediar. Telefon 0724.875.159. (8444)

Vând apartament la casă, 2 camere, Legea 112, zonă centrală, preț 24.000 Eu. Telefon 0740.245.017, 0740.234.770. (7645)

Vând apartament ultracentral, Legea 112. Informații telefon 0745.600.595. (8206)

Vând apartament 2 camere, ultracentral, Legea 112, 40 mp, pretabil privatizare, 18.500 Euro. Telefon 0723.308.286; 0744.589.950; 338544. (8224)

Vând apartament 2 camere, Y9A, etaj II, Vlaicu. Telefon 460203, 245253. (8086, 87)

Vând apartament 2/3 camere, în casă, zonă centrală, renovat, încălzire termotecă, intrare auto, ideal pentru privatizare (birouri, depozit, etc), preț 24.000 Euro, negociabil. Telefon 212478. (7988)

Vând apartament 2 camere, confort II, Vlaicu, X-uri, parter, 16.500 Euro. Telefon 0744.928.258. (8213)

Vând apartament 2 camere, 80 mp, în Piața Catedralei, preț 27.000 Euro, negociabil. Telefon 0744.773.861. (8213)

Vând apartament 2 camere, zona Făt Frumos, bloc A3, ușă, geamuri termopan, contorizat apă caldă + rece pe apartament, contorizat căldură pe apartament, aer condiționat + garaj, 18.500 Euro, negociabil. Telefon 0257/229802; 0745.218.215. (8088)

Vând apartament 2 camere, decomandat, la parter, cu îmbunătățiri, geamuri cu roletă, parchetat, faianțat, gresiat, balcon închis, contorizat, interfon, zona Podgoria + garaj metalic, 29.500 Euro. Telefon 264274; 0788.318.465. (8266)

Vând apartament 2 camere, confort I, la Podgoria și Micălaca. Telefon 338594. (8275)

Vând apartament 2 camere, Micălaca, zona 700, etaj 2/4, liber, preț 19.000 Euro, negociabil. Telefon 255393; 0724.347.972. (8336)

Vând apartament 2 camere, central. Telefon 255393; 0724.347.972. (8336)

Vând apartament 2 camere, central, 35.000 Euro. Telefon 233832.

Vând apartament 2 camere, parter, 64 mp, zona 500, 18.000 Euro, negociabil. Telefon 0257/338581; 0740.613.285. (8383)

Vând apartament 2 camere, neîmbunătățit, Fortuna, preț negociabil. Telefon 0257/240642. (8389)

Vând apartament 2 camere, ultracentral, neîmbunătățit, 21.000 Euro. Telefon 212660. (8395)

Vând apartament 2 camere sau schimb cu 3 camere, bloc acoperit, gresie, faianță, parchet nou, Alfa, bloc 65, 19.000 Euro. Telefon 0744.607.258. (8414)

Vând sau schimb apartament 2 camere cu apartament 3 camere, faianță, gresie, parchet, balcon închis termopan, Vlaicu, bloc A13, 16.000 Euro, plus garaj - 2.000 Euro. Telefon 0740.069.930. (8414)

Vând apartament 2 camere, Vlaicu, la cheie, 77 mp, 26.000 Eu. Telefon 0722.606.527, 0744.589.870. (8440)

VÂNZĂRI APARTAMENTE TREI CAMERE

Vând apartament 3 camere, 2 băi, încălzire proprie, contorizat apă, parchetat, geamuri termopan, rolete, pivniță, garaj, parter, cu scurgere separată, curent trifazic. Telefon 0745.862.758. (p)

Vând (schimb) apartament 3 camere, utilități și 100 mp grădină, zona Policlinicii Speciale, 80.000 Eu. Telefon 211143. (7644)

Vând apartament 3 camere, decomandate, zona Vlaicu. Telefon 0741.101.799. (8187)

Vând apartament 3 camere, decomandate, 91 mp, etaj 3/4, Vlaicu, preț 28.500 Eu. Telefon 0723.308.286, 0744.589.950, 338544. (8296)

Vând apartament 3 camere la casă, Grădiște, 18.000 EU. Telefon 0722.898.543. (8300)

Vând apartament 3 camere, decomandate, Vlaicu Y10, 4/10, 26.000 Euro. Telefon 289078. (7630)

Vând apartament 3 camere, confort I, Micălaca 300. Telefon 338594. (8275)

Vând apartament 3 camere, Micălaca. Telefon 255393; 0724.347.972. (8336)

Vând apartament cu 3 camere, în Pâncota. Telefon 466135. (Ag. Pâncota)

Vând apartament 3 camere, central, neamenajat, Legea 112, 16.000 Eu, negociabil. Telefon 0722.287.612. (8437)

VÂNZĂRI APARTAMENTE PATRU CAMERE

Vând apartament 4 camere, ST 144 mp, Micălaca - Miorița. Telefon 338594. (8275)

Vând apartament 4 camere, Micălaca, etaj 5/6, preț 31.000 Euro, negociabil. Telefon 255393; 0724.347.972. (8336)

Vând apartament 4 camere, lângă Stadionul Romtelecom, etaj 6/6, 29.000 Euro, negociabil. Telefon 0257/338581; 0740.613.285. (8383)

VÂNZĂRI CASE

Vând casă mare, stil occidental, str. Stan Dragu nr. 1, colț cu Ștefan cel Mare, Aradul Nou. Telefon 0745.862.042. (7637)

Vând casă 4 camere (ne)mobilată, pivniță, 2 garaje, 800 mp curte, 89.000 Eu. Telefon 286545, 0723.452.838. (8482)

Vând casă mică la 15 km, gaz, apă, curent, 8.000 EU. Telefon 0740.043.413. (7855)

Vând casă în comuna Vârfurile + curte 3.000 mp, casa este nouă + curent tras + posibilitate apă curentă. Telefon 0742.363.976. (8139)

Vând casă mare Pârneava, 26.000 Eu, urgent. Telefon 211548, 0744.884.565. (8175

Vând casă mare, Semlac. Telefon 534052. (8052)

Vând casă, grădină mare, teren 1.500 mp, localitatea Sâmbăteni nr. 439. Telefon 242291. (8477)

De vânzare casă Grădiște, intrare auto, garaj, curte, grădină. Telefon 338594. (8275)

Vând avantajos casă 740 mp, str. Livezilor, nr. 11, Arad. (8317)

Vând casă 2 camere + teren, în Șeitin, sau schimb cu garsonieră. Telefon 0726.628.664. (8330)

Vând în Miniș, zonă deal, colnă cu 2.000 mp, preț 60.000 Euro. Telefon 0744.548.386. (7784)

Vând casă, VLADIMIRESCU, toate utilitățile (încălzire centrală, telefon, cablu, grădină, teren extravilan, anexe gospodărești). Telefon 514955, 287623; 0722.663.275.

Vând casă 2 camere, baie, bucătărie, grajd 12 capete + anexe, Pecica, str. 406. Telefon 0723.709.663. (8107)

Vând casă modestă, din cărămidă, utilități, central, str. Bela Bartok nr. 2A. Telefon 0721.587.910 sau 0257-228711, după ora 17. (7924)

Vând sau schimb 2 case pe str. Sibiului nr. 28, 24.000 Eu, negociabil. Telefon 0722.359.614, 0257-225227. (7952)

Vând casă, teren 1.400 mp, cartierul Gai, apă, gaz. Telefon 274118. (5680)

Vând imobil în Arad, central, vad comercial, ideal birouri. Telefon 0721.184.114; 0723.599.169. (7578)

Vând (variante) imobil, în Lipova, P+1 (nefinisat), pretabil orice activitate. Telefon 0744.813.406. (UTA, 405)

Vând vilă deosebită, în Aradul Nou, cu piscină, gazon 1.100 mp, preț 190.000 Eu. Telefon 0724.523.949. (8176)

Vând casă în Macea, nr. 722, teren 1.440 mp. Merită văzută! Telefon 0721.988.489; 0722.353.422. (7370)

Vând sălaș în cartierul Alfa, lângă pădurar. Telefon 214428, 0721.825.558. (8022)

Vând casă cu teren, în Subcetate. Informații telefon 0742.032.940. (8307)

Vând casă cu grădină, în Curtici, ST 3.600 mp. Telefon 338594. (8275)

Vând casă, Pâncota, 2.500 mp, str. Gării 8, excelent pentru firmă. Telefon 0257/282086; 0744.552.086. (8019)

Vând casă 3 camere, anexe, localitatea Bocsig. Telefon 259146; 0744.241.398. (8335)

Vând casă 3 camere, grădină, garaj, încălzire cu gaz. Bujac, str. Progresul nr. 50A. Telefon 315123; 325883. (8341)

Vând casă 4 camere, bucătărie, baie, gaz, apă, termotecă, garaj, anexe, grădină, seră, cartier Mureșel, preț informativ 70.000 Euro, negociabil. Telefon 287212. (8349)

Vând casă cu grădină, Păuliș. Informații telefon 277266, după ora 17. (8381)

Vând casă în Miniș, nr. 200. Telefon 461665. (8384)

Vând casă, în Pecica II, nr. 765, cu loc mare. (8390)

Vând urgent casă mare, în Horia, 17.000 Euro. Telefon 212660. (8395)

Vând casă, str. Trenului nr. 31, compusă din două corpuri, apă, curent, telefon, gaz la poartă, front stradal 30 m, preț 45.000 Euro, negociabil. Telefon 514975. (8401)

Vând 2 case în curte și grădină mare, din care o casă nouă, pentru privatizare, cu vad comercial foarte bun, la șosea, bună pentru brutărie, alimentară, la numai 15 km de Arad și la un preț foarte acceptabil. Telefon 0741.779.142. (8422)

Vând conac 9 camere, utilități, parc, Livada, 3.500 mp, zona Tabacovici, 280.000 Euro, negociabil. Telefon 256353; 0744.788.844. (8429)

Vând casă 7 camere, 1.100 mp teren, în Săvârșin, lângă domeniul regal, 29.000 Eu. Telefon 254900, 0744.833.954. (8439)

Vând casă 4 camere, Vlaicu, 35.000 Eu. Telefon 0722.349.504. (8444)

VÂNZĂRI SPAȚII

Vând (închiriez) A.B.C. (Alimentara), toate dotările, privatizări. Telefon 218763; 0741.015.972. (7350)

Vând HALE funcționale, cu teren aferent, în PECICA. Telefon 338594. (8275)

Vând SPAȚIU COMERCIAL ultracentral, Chișineu Criș. Telefon 350202, 0745.401.218. (Criș, 192)

VÂNZĂRI TERENURI

Ocazie! Vând 10 ha drumul Arad-Nădlac, fs dublu, electrificat, 1,2 Euro/mp. Telefon 213192; 0722.257.409; 0788.253.364. (8374)

Vând 11.000 mp zona industrială Sere - Grădiște. Telefon 0744.603.850; 285249. (8262)

Vând teren intravilan, 1.100 mp, Zimandul Nou. Telefon 231279; 0744.608.041. (7342)

Vând două intravilane în localitatea Vladimirescu, 1.318 mp și 5.111 mp, acces la toate utilitățile: gaz, apă, canal. Telefon 0740.172.658. (8046)

Vând terenuri pentru case de vacanță în Dezna (Valea Zugăului) și în apropiere de Moneasa. Telefon 0724.523.949. (8176)

Vând teren, Vladimirescu, DN7, ideal privatizare, cu utilități. Telefon 0721.120.563. (8334)

Vând teren + atelier (Vladimirescu), 880 mp (apă, gaz), etc, 28.000 Eu. Telefon 0744.589.870, 0722.606.527. (8440)

Vând teren intravilan, 1.240 mp, toate utilitățile, la 200 m de șosea, în Zimand Cuz. Telefon 0745.611.114. (UTA, 416)

VÂNZĂRI AUTO

Vând Dacia 1310, an 1983, numere noi, asigurare, VT, unic proprietar, 650 Euro. Telefon 0723.837.619. (8377)

Vând Dacia 1310, an 1990, numere noi, asigurare, VT, 5 viteze, impecabilă, 980 Euro. Telefon 0723.045.296. (8377)

Vând Dacia 1307, 4x4, an 2001, 180.000.000 lei, preț fix. Telefon 0745.271.670. (8263)

Vând Audi 100 Diesel și Opel Vectra B, recent înmatriculate. Telefon 348789, 0721.656.230. (Ag. UTA, 359)

Vând Peugeot 405 benzină, injecție, 1990, stare perfectă. Telefon 0744.555.335. (7854)

Vând IFA Diesel, preț 3.650 Euro, negociabil. Telefon 0724.250.145; 0744.857.021. (7918)

Vând Opel Astra 1,6 i, an 2003, 26.000 km; VW Passat 1,8 i, an 1992. Telefon 0744.583.640. (8037)

Vând Peugeot 206, an fabricație 2001, în garanție, stare impecabilă, dotări, preț 9.000 Euro, negociabil. Telefon 0723.919.265. (8210)

Vând 3 bucăți Dacia papuc, an 1996, 1999. Telefon 0744.577.901. (7842)

Vând Dacia Breck, an 1990, numere noi, 900 EU. Telefon 0721.060.093. (8314)

Vând Autoutilitară Fiat Ducato, fabricație 1992, stare foarte bună, vizibilă după ora 16. Telefon 0745.784.385, Hunedoarei nr. 52. (8323)

Vând 2 REMORCI AUTO (6 și 7,5 tone), stare de funcționare. Telefon 0744.523.701. (8044)

Vând Lada 1500, tractor U650, disc, plug, prășitoare, aparat de erbicidat, remorcă, combină, semănătoare porumb, MIC. Telefon 272603. (8026)

Vând tractor U650, înmatriculat și plug. Telefon 260208, seara. (7983)

Vând Mercedes 190D, model 1990, impecabil. Telefon 0744.813.406. (UTA, 405)

Vând Dacia 1410i, culoare metalizată, an 2003, impecabilă, 3.450 Euro, negociabil. Telefon 273649. (8309)

Vând VW Transporter, 8 locuri, an 2000, preț 11.300. Telefon 0744.555.660. (8334)

Vând automobil Mixt TV 105, înmatriculat; CAM CAB AV 3 uși, stare foarte bună, preț 2.400 Euro, negociabil. Telefon 0742.345.265; 0745.456.173.

Vând Nissan Micra, 1988, înscris, consum mic, stare foarte bună, 1.700 Euro. Telefon 279665; 0724.187.738. (8336)

Vând urgent Opel Frontera 2,3 TD, fabricație 1993, 6.700 Euro, negociabil. Telefon 270581; 0745.319.592. (8342)

Vând urgent Dacia Nova, fabricație 1996, gri, 1.500 Euro. Telefon 270581; 0745.319.592. (8342)

Vând Daewo Cielo, an 1996, 3.700 Euro, negociabil. Telefon 0740.093.973. (8348)

Vând Ford Sierra, 1.6 Diesel, an 1988, 2.950 Euro, negociabil. Telefon 0744.427.876. (8348)

Vând Dacia Break, an 1992, stare bună de funcționare, 5 trepte, 1.050 Euro. Telefon 258937. (8353)

Vând urgent Opel Record 2.2i, stare bună, persoană fizică. Telefon 252155. (8356)

Vând Dacia 1310 LI, an 2000, preț 2.400 Euro, negociabil. Telefon 382058. (8361)

Vând Dacia, 1996, bord CN, fără rugină, VT 2006, culoare albă, 1.750 Euro, negociabil. Telefon 0257/277321; 0741.143.876. (8362)

Vând Ford Sierra 2.3 Diesel, înmatriculat, 1986, stare foarte bună, 3.300 Euro, puțin negociabil. Telefon 0722.292.611. (8397)

Vând ARO 243D, cu remorcă mare, an 1992, stare foarte bună, preț acceptabil. Telefon 0740.839.583. (8400)

Vând Opel K. Cabrio, 2.000 cmc (Vectra) Bertone, piele + servo, CD Kenywood, 8 l %, 3.250 Euro, negociabil. Telefon 0745.620.500. (8412)

Vând Ford Mondeo, an 1995, ARO 243, an 1988. Telefon 380213; 0742.686.144. (8435)

Vând Passat Limuzină, fabricație 1991. Telefon 0744.773.750. (8428)

Vând Dacia 1310, an fabricație 1989, verificare 2006, asigurare, nr. noi, Ch. Criș. telefon 0740.399.439. Stare impecabilă. (Criș, 194)

Vând tractor 30 CP, înmatriculat și utilaje agricole. Telefon 563032, între orele 8.30-15.30. (130, Lipova)

Vând Audi A6, 2.5 TDi, an fabricație 11.1999, albastru bleumarin, full option, preț 15.700 Eu, negociabil. Telefon 0726.443.897, 0741.962.148. (8443)

Vând VW Passat 98, 1.9 TDi, climă, piele, 8.900 Eu. Telefon 0722.349.504. (8444)

Vând piese Volkswagen II, Golf dezmembrat. Telefon 0745.903.928. (414, UTA)

Vând Dacia 1300, an 1982, preț 600 Eu, negociabil. Telefon 0257-229662, 0744.439.474. (UTA, 417)

Vând Fiat Uno, 1986, motorină, persoană fizică, nr. noi, consum 4%, vizibil exp. LAS VEGAS (Micălaca), preț 1.200 Eu. Telefon 0741.024.274. (UTA, 419)

Vând VW Passat 1600D, an 1987, stare bună, VT 2005, preț 2.450 Eu, negociabil; motor Peugeot 1600 GT, preț 60E. Telefon 275390, 0723.084.421. (UTA, 420)

VÂNZĂRI ELECTRO

Vând TELEVIZOARE COLOR, cele mai mici prețuri. Garanție 1 an. Telefon 287404. (8445)

Vând TV COLOR, MAȘINĂ AUTOMATĂ DE SPĂLAT, foarte ieftin și garanție. Telefon 275277. (4864)

Vând CONGELATOR, COMBINĂ FRIGORIFICĂ și FRIGIDER, foarte ieftin și garanție. Telefon 275277. (4864)

Vindem CASE MARCAT FISCALE, CONSUMABILE, CÂNTARE ELECTRONICE, str. Vicențiu Babeș, nr. 22 A. Telefon 211211, 281188. (2044)

Vindem CASE MARCAT FISCALE, CÂNTARE ELECTRONICE, CONSUMABILE, strada I. L. CARAGIALE nr. 22. Telefon 272727; 282829. (6552)

NOU! Fără DOBÂNDĂ, fără GIRANȚI, fără AVANS, VÂNZĂRI în RATE: ELECTROCASNICE second hand, ANVELOPE și MOBILĂ la COMANDĂ. Telefon: ARAD - 259339, 0744.706.321; LIPOVA - 563027; 0744.796.542. (8079)

Vând diverse tipuri de TELEVIZOARE, preț 1.900.000 lei, garanție, str. Bogdan Voievod nr. 20. Telefon 349908; 0766.776.369. (7912)

Vând televizor color, mașină spălat automată, model nou, garanție, 100 Eu. Telefon 273965, 0721.838.968. (UTA, 372)

Vând la PREȚURI FOARTE MICI și NEGOCIABILE: MAȘINI de SPĂLAT AUTOMATE, TV COLOR, COMBINE FRIGORIFICE, CONGELATOARE, FRIGIDERE, LĂZI. Calea Radnei 225. Telefon 259339; 0744.706.321. (8079)

Vând DVD-uri traduse în limba română, preț 150.000/buc. Telefon 0742.273.630. (8293)

Vând TELEVIZOARE COLOR, diferite diagonale, de plastic, garanție, negociabil. Telefon 338090. (8321)

Vând frigorifice: VITRINE, RAFTURI, CAMERE, AGREGATE, VAPORIZATOARE. Telefon 281384. (7756)

Vând cameră foto digitală Fuji, model 2004, cutie + garanție, preț magazin 300 Eu, preț vânzare 150 Eu. Telefon 277788, 0745.559.040. (7846)

Vând CÂNTARE ELECTRONICE, str. Stânjenel nr. 6. Telefon 279702, 0745.395.107. (8093)

VÂNZĂRI DIVERSE

Vând mobilă combinată CAMELIA: dulap 2 uși, vitrină, oglindă, canapea, masă + 4 scaune, stare foarte bună, preț negociabil. Telefon 284616.

Vând 2 geamuri bloc: unul 2 canate cu roletă PVC și unul 3 canate. Telefon 240822. (p)

Vând BOLȚARI TERMOIZOLANȚI, calitatea I, toate dimensiunile, BORDURI și PAVELE. Telefon 0745.634.885. (c.p. 217/2004)

Vând sufragerie Gioconda sculptată cu intarsie. Telefon 286378, 0788.427.105. (p)

Vând garaj tablă, Cărămidarilor 10, preț negociabil. Telefon 270573; 0744.566.845. (8272)

Vând aparat măsurat tensiunea, nemțesc. Telefon 0745.500.840. (8213)

(Continuare în pagina 17)

(Urmare din pagina 16)

Vând PLASĂ GARD ZINCATĂ - 34.000 lei/kg; CUIE - 26.500 lei/kg; RABITZ - 50.000 lei/kg; toată gama de SÂRME; ELECTROZI; TABLĂ ZINCATĂ; CAIELE; SCOABE etc. Str. Vrabiei, nr. 4. Telefon 289997, 0744.289.997, 0721.474.980. (5293)

Vând garaj zidit, canal, curent electric, str. Banu Mărăcine, 3.300 Eu. Telefon 0744.784.910. (8183)

Vând grâu. Localitatea Sântana, str. N. Bălcescu, nr. 52. Telefon 463278. (30, Sântana)

Vând răsad de roșii Platus și castraveți. Telefon 377128; 0745.878.473. (8274)

Vând țuică prune 54 grade; scaune plastic; căruță țărănească; combină muzicală Panasonic. Telefon 0723.165.374; 256396. (8322)

Vând BALUȘTRI pentru TERASE și BALCOANE, preț negociabil. Telefon 0723.895.165. (UTA, 386)

Vând garaj Podgoria, preț 1.350 Eu și fântână arteziană italiană 300 Eu. Telefon 0745.925.658, 233390. (8147)

Vând porumb boabe și grâu, combină Claas Mercator 3.60 m. Telefon 0745.180.201. (8092)

Vând GEAMURI TERMOPAN din lemn stratificat, calitate GERMANĂ. Telefon 0742.240.499. (7967)

Vând (închiriez) FERMĂ + utilajele agricole + casă locuit. Telefon 259824, 260969; 0744.773.151. (8195)

Vând 2 SCHELE BOB cu NACELĂ echipament de 60 ml, stare de funcționare. Informații telefon 0742.208.128. (Lipova, 124)

Vând cântare 10-15 kg pentru piață, popi pentru construcție și apartament, 100 mp, bun pentru privatizare, comerț, cu toate utilajele. Telefon 218763, 0741.015.972. (7350)

Vând BOLȚARI VIBROPRESAȚI 300x250x200, 13.000 lei/bucata, mc - 870.000 lei. Telefon 0257 - 281491, 0722.381.750. (8327)

Vindem TERMOTECI, INSTALAȚII încălzire complete, TÂMPLĂRIE LEMN STRATIFICAT cu termopan, aer condiționat, rate, avans zero. Telefon 0740.848.239. (8331)

Vând biciclete germane, eventual schimb cu aragaz, frigider. Telefon 270794. (8325)

Vând INSTALAȚII IRIGAT sere, solarii, PORUMB, FLOAREA SOARELUI, GRÂU, LUCERNĂ, legumicultură, noi, la preț accesibil, HIDROFOARE, MOTOPOMPE. Informații telefon 0257/280998; 0257/214557; 0740.888.055. (8345)

Vând aparat de sudură în Argon, ideal pentru tinichigerie auto. Telefon 243424, după ora 19. (8355)

Vând generator curent pe benzină, freză pe benzină, vană baie, nouă, transpalet 2 tone, instant baie. Telefon 0724.373.950. (8375)

Vând canapea pe arcuri, recent tapițată, cu ladă de așternut, 2.500.000. Merită văzută! Telefon 232382. (8391)

Vând 3 CUPTOARE PIZZA și 2 CUPTOARE de PATISERIE. Telefon 0742.014.003; 0723.346.529. (8416)

Vând cazan încălzire centrală, pe combustibil solid sau lichid. Telefon 284102; 0723.179.815. (8425)

Vând injecții Zeel, preț avantajos. Telefon 467071. (Pâncota, 40)

Vând COLȚARE, CANAPELE, FOTOLII. Telefon 286069. (8434)

Vând 2 MAȘINI INOX de PASTE FĂINOASE cu malaxor 6 matrițe și rafturi cu site pentru uscat + cântar electronic. Telefon 0745.315.895. (8430)

Vând 3 PORCI GRAȘI, prețul pieții. Arad, telefon 218106. (8451)

Vând cositoare rotativă. Telefon 357181, 0740.239.827. (Criș,. 193)

Vând colțar pluș maro-crem, cu fotoliu, TV color Goldstar, mașină de spălat automată Wirlpool Telefon 0744.507.236. (UTA, 423)

CUMPĂRĂRI TERENURI, IMOBILIARE

Persoană fizică, cumpăr apartament cu 2 sau 3 camere, în zona Praporgescu - Polivalentă - Călimănești, etaj intermediar, preferabil în bloc cu 4 nivele, fără Legea 112. Telefon 0724.568.851. (7931)

Cumpăr apartament 2-3 camere. Telefon 0723.308.286, 338544. (8224)

Cumpăr teren pe arteră principală, municipiul Arad, minim 3.000 mp. Telefon 0745.773.833. (8305)

Cumpăr apartament 3 sau 4 camere, etaj intermediar, zona Polivalentă; ofer prețul pieței. Telefon 338594. (8275)

Cumpăr teren (cu casă), suprafața 600 mp - 1.000 mp, în Grădiște central sau Pârneava central. Telefon 338594. (8275)

Cumpăr garsonieră sau apartament 1 cameră, ofer preț bun. Telefon 0742.781.651. (8402)

Cumpăr garsonieră cf. I, Micălaca, ofer 8.000 Eu. Telefon 0724.590.986. (8440)

Cumpăr apartament 2 camere, Micălaca, et. I-III, ofer 16.000 Eu. Telefon 0724.590.986. (8440)

CUMPĂRĂRI AUTO

Cumpăr talon Suzuki G16A, benzină, capacitate 1600. Telefon 252733. (UTA, 402)

Cumpăr Dacia 1310, numere noi, ofer 8-22 milioane. Telefon 0742.199.780. (8377)

Cumpăr DACIA, după 99, stare perfectă, proprietar, ofer 2.000$. Informații telefon 218106. (8451)

CUMPĂRĂRI DIVERSE

Cumpăr cuptor pentru pizza. Telefon 0788.600.451.

Cumpăr PORCI și VITE pentru SACRIFICAT. Plata pe loc. Telefon 0788.323.255. (8326)

Cumpăr acțiuni SC Cimvest SA. Informații la telefon 0721.793.137. (8050)

Cumpăr pene și coarne de cerb. Telefon 210480. (8339)

Cumpăr pene noi și vechi și coarne de cerb. Telefon 214581. (8368)

Cumpăr PORCI GRAȘI și VITE pentru sacrificare, Arad. Plata pe loc. Telefon 0257/287723. (8378)

Cumpăr PORCI, localitatea MÎSCA nr. 307, preț 35.000/kg. Telefon 0745.969.075; 531497. (8405)

Cumpăr pene și coarne de cerb. Telefon 210683. (8459)

LOCURI DE MUNCĂ

Angajăm PERSOANĂ SERIOASĂ cu experiență în domeniul lemnului. Telefon 286378, 0788.427.105 (p)

În vederea extinderii activității, SC BIOCLINICA SRL, LABORATOR ANALIZE MEDICALE angajează ASISTENTE MEDICALE sau absolvente de colegiu de laborator. Cunoașterea unei limbi străine și cunoștințe operare PC reprezintă un avantaj. Rugăm trimiteți CV la fax 275530 până în data de 5 mai.

Angajez BUCĂTAR experiență, LANGOȘEREASĂ, AJUTOR BUCĂTAR, salarii mari. Telefon 284000. (8478)

SOCIETATE angajăm FADROMIST cu experiență. Telefon 0257-270017, 0722.700.080. (8458)

Angajez ȘOFER NEFUMĂTOR autocamion 20t intern, experiență conducere, bune cunoștințe mecanică. Telefon 218208. (8466)

SC PANPRO SRL angajează BRUTARI-PATISERI cu sau fără calificare. Telefon 289162. (UTA, 404)

Firmă angajează TINICHIGIU AUTO. Informații telefon 0257-274461. (8261)

FIRMĂ DISTRIBUȚIE PRODUSE ALIMENTARE angajează AGENȚI, cu experiență, în vederea extinderii. CV la fax 287482. (7915)

RESTAURANT angajează PIZZAR. Telefon 211994. (7969)

TIME TO TIME angajează BARMANI și OSPĂTARI. Telefon 211882. (7969)

SECURITY angajează PERSONAL PAZĂ (bărbați - femei). Telefon 228786. (8090)

STAȚIE REȘAPAT ANVELOPE angajează MUNCITORI și AGENT VÂNZĂRI zona de vest. Telefon 278790. (8150)

SOCIETATE COMERCIALĂ angajează CONTABIL, SECRETARĂ, MECANIC reparații capitale tractoare UTB și Fiat, INSTALATOR, ZIDARI, ELECTRICIAN. Trimiteți Curriculum vitae fax 228320. (8288)

ARCONTA angajează DIRECTOR VÂNZĂRI, OPERATOR CALCULATOR, REPREZENTANȚI COMERCIALI. Telefon 256342, 252882. (8302)

SC angajează TÂMPLARI domeniul PAL melaminat; SECRETARĂ. Telefon 282993, 0788.574.346. (8315)

Angajăm FRIGOTEHNIST, ELECTRICIAN, ELECTRICIAN AUTO. Telefon 284857. (8319)

CARA PRODIMPEX angajează BRUTARI cu/fără experiență și FELIATORI(ARE) PÂINE. Telefon 0742.218.693. (8324)

S.C. „ARCOOM" S.C.C.A. ARAD, str. Cloșca nr. 8, telefon 255889, angajează pentru secțiile din ARAD și CURTICI, CONFECȚIONERI la mașini de cusut industriale. (7164)

SC SIRE SRL angajează MUNCITOARE pentru ASAMBLĂRI ELECTRO-MECANICE. Telefon 255235. (UTA, 393)

Angajăm MAȘINISTE calificate-confecționare încălțăminte. Salariu atractiv, tichete. Telefon 0722.470.692. (7658)

Caut ȘOFER cu mașină personală, cu răbdare, pentru transportat flori la piață. Telefon 0742.759.639. (8286)

BIROUL NOTARIAL BÂTEA ARAD angajează OPERATOR CALCULATOR. Se cere viteză de lucru. Telefon 259690. (8337)

SOCIETATE COMERCIALĂ angajează VÂNZĂTOARE pentru alimentara și MANIPULANT pentru magazin gresie. Telefon 0257/279449. (8343)

Angajez BARMAN(Ă) pentru gheretă în Grădiște. Telefon 218990 sau 0742.870.971. (8344)

SOCIETATE COMERCIALĂ import - vânzări en-gros, angajăm ECONOMIST departament contabilitate. Curriculum Vitae la fax numărul 206256. (8347)

BAZĂ SPORTIVĂ angajăm BĂRMĂNIȚE, OSPĂTĂRIȚE. Telefon 0721.538.051. (8354)

Angajăm ASISTENTĂ STOMATOLOGIE și RADIOLOGIE DENTARĂ. Telefon 284942. (8359)

Caut TRACTORIST pentru diverse lucrări. Executăm ARĂTURI, DISCUIRI, SEMĂNĂRI. Telefon 0257/275585; 0721.594.426. (8366)

Angajez VÂNZĂTOARE cu experiență în domeniul alimentar. Telefon 0788.345.643; 0722.458.101. (8364)

SC AGROTRANSPORT SA angajează: CONTABIL AUTORIZAT (cunoașterea limbii italiene constituie avantaj); SUDOR ELECTRIC și AUTOGEN; ELECTRICIAN AUTO. Informații telefon 243098. (8369)

Caut să angajez COAFEZE tinere. Telefon 0724.373.950. (8374)

Angajăm MUNCITORI CONSTRUCTORI. Telefon 250742. (8376)

Angajăm VÂNZĂTOARE alimentara NON STOP și FAST FOOD. Telefon 0788.412.022. (8407)

SC GALA DISTRIBUTION SRL angajează AGENT COMERCIAL. Se oferă salar fix + comision. Telefon 0745.387.355. (8410)

SC angajează OSPĂTARI sau OSPĂTARE. Telefon 256835. (p)

Angajez FAMILIE pentru LUCRU în FERMĂ, asigurăm cazare și salar. Telefon 253947. (8380)

OCOLUL SILVIC CEALA din ARAD angajează pentru DEPOZITUL de ARMĂSARI ARAD, următoarele categorii de personal: 2 MECANICI AGRICOLI; 2 ÎNGRIJITORI CABALINE. Telefon 281768. (8385)

Angajăm AJUTOARE BUCĂTAR pentru restaurant. Telefon 270032. (8388)

Angajez COAFEZĂ, COSMETICIANĂ. Informații telefon 272313. (8392)

Angajez VÂNZĂTORI PRESĂ la CHIOȘCURI. Telefon 0788.481.900. (8398)

Angajăm ELECTRONIȘTI pentru service autorizat TELEFONIE MOBILĂ. Telefon 0722.364.431. (8403)

Angajez BARMANE, OSPĂTARE, cu experiență. Informații telefon 0723.346.529; 0742.014.003. (8417)

CLUB SPORTIV angajăm absolvente Liceu Economic sau curs specialitate pentru SERVIRE BUFET. Telefon 216951. (8419)

TÂMPLĂRIE PVC angajează MAISTRU sau INGINER, persoană pentru EVIDENȚĂ PRIMARĂ, cu cunoștințe PC și TÂMPLARI calificați în TÂMPLĂRIE PVC. Informații telefon 254457 sau 214633, între orele 8-17. (8423)

Angajez OM DE SERVICIU pentru BRUTĂRIE (chiar și pensionar). Str. Hunedoara nr. 52. (8426)

SOCIETATE COMERCIALĂ angajează OSPĂTĂRIȚE, BARMANI, BUCĂTARI ștrand. Telefon 0788.327.800, 0788.327.801, 0722.318.718. (8445)

Angajăm VÂNZĂTOARE la alimentara. Relații telefon 246953. (8448)

Angajez LANGOȘEREASĂ, Ștrandul Neptun. Telefon 0744.855.910, 219856 după ora 20. (8457)

Angajăm AJUTOR PIZZAR. Telefon 0745.675.249. (8465)

Angajăm BRUTAR sau AJUTOR BRUTAR, cu/fără experiență. Telefon 241758. (8467)

Angajăm OSPĂTARE (domnișoare prezentabile 18-30 ani), salar 5.000.000 lei și LUCRĂTORI KEBAB, salar 6.000.000 lei. Telefon 0723.467.294. (8472)

Angajez BRUTAR, Bujac, str. Petru Maior nr. 1/8. Telefon 274360. (UTA, 413)

SC ANTREPRIZA DRUMURI și PODURI TIMIȘOARA SA, Stația Surdare Vladimirescu, angajează: MECANIC STAȚIE SORTARE (electrician); MUNCITOR NECALIFICAT, PAZNIC, de preferință din zona Vladimirescu. Informații telefon 216633. (UTA, 421)

SC DAF ARAD SERVICE SRL angajează: MECANIC AUTO-experiență minim 3 ani; ELECTRICIAN-ELECTRONIST AUTO, SPĂLĂTORI AUTO. Informații telefon 0257-272200. (UTA, 423)

SOCIETATE COMERCIALĂ angajează VÂNZĂTOARE pentru magazin; BARMAN, OSPĂTAR pentru terasă ștrand. Telefon 0744.766.904. (8476)

Angajăm BARMAN-OSPĂTAR-BUCĂTAR ștrand. Informații DISCO LASER, telefon 0721.883.508. (8480, 1)

PRESTĂRI SERVICII

CONSTRUCȚII case și hale, TÂMPLĂRIE PVC și aluminiu; MANSARDĂRI; RENOVĂRI. Str. COȘBUC nr. 10. Telefon 0745.380.522; 252818. (cp 147/2004)

Repar MAȘINI DE SPĂLAT AUTOMATE, la domiciliul clientului. Telefon 216517. (7166)

Executăm ZIDĂRII, TENCUIELI, GLETUIELI, ZUGRĂVELI. Asigurăm material la cerere. Asigurăm transport. Telefon 0740.187.385; 211646. (7279)

SILDOR PROD vânzări, montaj, reparații: VITRINE, CAMERE FRIGORIFICE și AER CONDIȚIONAT. Telefon service: 0257-349121; sediu: 0257-270622. (c)

Repar FRIGIDERE, LĂZI, CONGELATOARE, garanțial. Telefon 259540. (5898)

CONFECȚIONEZ MOBILIER din PAL MELAMINAT, la prețuri imbatabile. Telefon 0740.383.630. (8179)

ȘCOALA ȘOFERI ONCIU, toate categoriile. Prețuri foarte mici. Garantăm reușita. Telefon 282440; 0722.566.405. (2782)

Execut TOATĂ GAMA DE CONSTRUCȚII, calitate, seriozitate. Telefon 234216, 0740.696.157. (8145)

AUTOMATIC SERVICE repară MAȘINI SPĂLAT AUTOMATE, domiciliu. Telefon 259146; 0744.241.398. (8335)

JURIȘTI, MODIFICĂM societăți comerciale, PF, AF, maximă seriozitate, rapid și ieftin. Telefon 0740.009.877. (8340)

PF execută LUCRĂRI FORAJ FÂNTÂNI, la preț avantajos. Telefon 0745.383.703. (8351)

FINISAJE interioare-exterioare, VOPSITORII, tencuieli, zugrăveli, RIGIPS, ACOPERIȘURI. Telefon 0745.787.198. (7302)

Execut: CONSTRUCȚII CASE și reparații; TENCUIELI; ACOPERIȘURI noi și reparații; zugrăveală; montat RIGIPS; INSTALAȚII electrice și termice. Telefon 0740.248.719; 0257/287212. (8350)

AMENAJARE și ÎNTREȚINERE SPAȚII VERZI. Telefon 0724.689.911; 0722.424.039; 279865. (8363)

Execut: CASE, TENCUIELI, FINISAJE, INSTALAȚII, RIGIPS, prețuri avantajoase. Telefon 0744.705.830. (8424)

Executăm LUCRĂRI CONSTRUCȚII: tencuieli, dulgherie, finisaje, preț avantajos. Telefon 534449. (461)

DAMAR repară MAȘINI SPĂLAT AUTOMATE, import, românești. Telefon 270518, 0740.869.274. (UTA, 422)

DIVERSE

BIOVITAL Bd. Decebal nr. 18, oferă tratamente HOMEOPATICE, REFLEXOTERAPIE, ACUPUNCTURĂ, MASAJ de RECUPERARE, YUMEIKO, REIKI și PRODUSE NATURISTE. Programări la telefon 282080, orele 9-20. (7535)

ACHIZIȚIONĂM SEMINȚE DOVLEAC și FLOAREA SOARELUI (negre și prestrițe). Oferim preț bun. Telefon 0788.287.885; 0788.217.714. (7843)

Ofer VALUTĂ ÎMPRUMUT, sume mici și mari. Informații telefon 279512; 0726.842.692. (8431)

Solicităm OFERTE pentru REPARAȚII PIVNIȚĂ și ACOPERIȘ HIDROIZOLAȚIE Ch. Criș. Telefon 351431, 351052, 0744.458.087, după ora 17. (Criș. 191)

PIERDUT PERECHE ROTTWEILLER, zgardă inox, zona Gai, numele Roty-Ami. Găsitorului recompensă. Telefon 272522, 0722.301.805. (8441)

(Continuare în pagina 18)

(Urmare din pagina 17)

PREZICĂTOARE

Descântătoare şi lecuitoare, VALENTINA, lucrează cu magie albă, dezleagă farmece şi blesteme, vindecă epilepsia, impotenţa, beţia, dezleagă cununia. Rezultate garantate. Telefon 0721.564.457; 0742.670.581; 0257/231258. (8367)

VALERIA ZENA prezentă în Arad, la cererea şi rugămintea arădenilor. Ea desface farmece şi blesteme, desface cununii legate, lecuieşte beţia, aduce persoana iubită înapoi şi multe altele. Sunaţi 0744.288.220. (8479)

CITAŢII

Se citează pârâta TERPEA MARIA, cu domiciliul necunoscut, în proces de divorţ cu reclamantul TERPEA EMIL TEODOR, în dosar nr. 3887/2004, aflat pe rolul Judecătoriei Arad, pentru data de 17 mai 2004, sala 147, ora 8. (8421)

TURISM

TRANSPORT săptămânal, 2 persoane, în ITALIA (confort). Telefon 277788, 0745.559.040. (7846)

RĂDUCU TRANSPORT - transport internaţional persoane: GERMANIA, FRANŢA, ITALIA, SPANIA, PORTUGALIA. Telefon 0257-531349, 0745.202.337. ÎNCHIRIEM MICROBUZE pentru grupuri. (7239)

SCHIMBURI

Schimb apartament 3 camere la casă, cu casă 2 camere sau apartament 3 camere la bloc. Telefon 0257 - 338546. (8330)

Schimb garsonieră, confort I, Piaţa Soarelui, etajul I, bloc 244, complet amenajată, cu apartament 3 camere, Micălaca, etajele I, II, III + diferenţă. Telefon 0740.606.702, după ora 17 - 261270. (8352)

ÎNCHIRIERI

Caut să închiriez casă în cartierul Gai. Telefon 0744.785.497, 275277. (p)

Închiriez (ofer) garsonieră, zona Alfa. Telefon 277769, după ora 17. (7863)

Primesc în gazdă fete credincioase, chiria 150.000 lei/lună. Telefon 254613. (7998)

Închiriez (vând) lângă EXPO MARKET JACKSON - SPAŢIU, 322 mp (producţie, depozitare). Condiţii deosebite. Telefon 0744.577.901. (7842)

Închiriem SPAŢIU ULTRACENTRAL, 90 mp. Informaţii la telefon 0745.398.905. (8258)

Iau în chirie apartament în Chişineu Criş, ofer maxim 30 Eu/lună. Telefon 0724.383.533. (Criş, 189)

Închiriez apartament 3 camere, Samantha coborâtor, mobilat, 350 Euro/lună. Telefon 270856, 286743; 0766.231.477. (8083)

Închiriez (ofer) AUTOMACARA 16 tone. Telefon 0744.523.701. (8044)

Închiriez SPAŢIU COMERCIAL, în Vlaicu, vis-a-vis de PROFI. Telefon 0788.467.894. (7606)

Caut să închiriez cameră modestă, în Ghioroc. Informaţii după ora 16, telefon 0745.574.568. (8333)

Ofer SPAŢIU COMERCIAL, 40 mp, eventual cu curte, str. Şaguna 56. Telefon 0257/233292 sau 0745.255.860. (8241)

Ofer spre închiriere (sau vând) SPAŢIU COMERCIAL (cu sau fără spaţiu de depozitare). Telefon 338594. (8275)

Ofer spre închiriere apartament cu 2 şi 3 camere, chiria în avans. Telefon 338594. (8275)

Închiriez (ofer) microbus 13 locuri, curse interne, convenabil. Telefon 0744.555.589. (8357)

Ofer spre închiriere garsonieră, confort I, contorizată şi mobilată. Telefon 233678. (8360)

Primesc o fată în gazdă. Telefon 244381. (8371)

Închiriez (ofer) apartament ultracentral, două camere, tot confortul, 200 Euro/lună. Telefon 264995. (8408)

Ofer închiriere HALĂ SERVICE AUTO, dotat, toate utilităţile, 700 mp. Telefon 253947. (8380)

Închiriez (ofer) apartament 2 camere, mobilat, confort, Fortuna. Telefon 0257/240642. (8389)

Închiriez (ofer) apartament central, 10 Euro/zi. Telefon 0724.783.080. (8393)

Închiriez (ofer) apartament 2 camere, central, mobilat, contorizat, cablu etc. Telefon 286393; 0721.375.633. (8396)

Ofer spre închiriere apartament o cameră, ultraconfort, ultracentral. Telefon 251107.

Închiriez (ofer) vilă nouă, garaj, gazon, Subcetate. Telefon 0722.344.743. (8432)

Închiriez SPAŢIU 25, 60, 65 mp, zonă centrală. Telefon 0745.315.895. (8430)

Închiriez apartament central, în casă (mobilat), cu 1 cameră + dependinţe sau 3 camere + dependinţe. Telefon 0745.315.895. (8430)

Caut să închiriez apartament 2 camere, central, parter. Telefon 0722.606.527. (8440)

Închiriez (ofer) apartament 2 camere, mobilate, Vlaicu, 100 Eu. Telefon 0740.132.050. (8449)

Ofer spre închiriere garsonieră cf. I, zona Mioriţa. Telefon 0744.635.110. (UTA, 424)

PIERDERI

SC MIKI - IMPEX SRL anunţă pierderea Certificatului de Înmatriculare nr. J02/508/1997, eliberat de CCI Arad. Îl declar nul. (8338)

Pierdut legitimaţie călătorie gratuită, eliberată de CTP Arad, pe numele Matea Agripina. O declar nulă. (8411)

Pierdut carnet membru, eliberat de Cooperativa Credit Mureşul, pe numele Toth Gyöngyi. O declar nulă. (8382)

Pierdut legitimaţie călătorie gratuită, eliberată de CTP Arad, pe numele Gorghiu Rozalia Floare. O declar nulă. (8366)

Pierdut Registru Jurnal şi Registru Inventar, model I, de la firma SC LA STELICĂ SRL ARAD, CF 1727342. Le declar nule. (8399)

Pierdut carnet de şomaj nr. 11101, eliberat de DMPS Arad, pe numele Morariu Ioan Adrian. Îl declar nul. (8462)

Pierdut carnet de şomaj eliberat de GJOFM Arad, Oficiul Ch. Criş, pe numele Ungur Vasile. Îl declar nul. (190, Criş)

✝ DECESE ✝

A încetat din viaţă, dramatic, cel care a fost **HOPŞITAR EMIL (VALI)** în vârstă de 33 ani. Înmormântarea va avea loc miercuri, 28 aprilie, ora 15.00, de la domiciliu la Cimitirul din Semlac. Îl vor plânge mereu mama Sofia şi tata Gheorghe Hopşitar.

Cu adâncă durere anunţăm încetarea din viaţă a iubitului nostru tată, socru, bunic şi străbunic, **OLARIU IOSIF,** în vârstă de 85 ani. Înmormântarea va avea loc azi, 27 aprilie 2004, ora 16, de la capela catolică Cimitir Aradul Nou. Familia îndoliată.

Cu durere în suflet anunţăm decesul mătuşii noastre **CHIRIAN FLOARE.** Înmormântarea va avea loc astăzi, 27 aprilie 2004, ora 15, din comuna Vladimirescu, str. Gării nr. 14. Să-i fie ţărâna uşoară. Familiile PANTOŞ, PÂRFENIE şi CHITIC.

Cu adâncă durere anunţăm încetarea din viaţă a celei care a fost soţie, mamă, soacră, bunică, **IOVUŢA MĂRIOARA,** în vârstă de 74 ani. Înmormântarea va avea loc azi, 27 aprilie 2004, ora 13, de la Capela Cimitirului Eternitatea. Familia îndoliată.

Cu imensă durere în suflet anunţăm trecerea în nefiinţă a mamei noastre dragi, **CERCEL MARGARETA,** în vârstă de 93 ani. Înmormântarea va avea loc astăzi, 27 aprilie 2004, la ora 13, la Cimitirul Pomenirea. Odihnească-se în pace! Fiica Lucia, fiul Tiberiu şi nora Niculina.

Cu durere în suflet anunţăm trecerea în nefiinţă a celui care a fost un soţ iubit, **ing. ZIMCESCU ANATOLIE** în vârstă de 69 ani. Înmormântarea va avea loc azi, 27 aprilie 2004, ora 15, în localitatea MINIŞ. Odihnească-se în pace! Soţia IRINA cu ADINA şi DANA cu copiii.

Cu adâncă durere în suflet anunţăm încetarea din viaţă, după o scurtă şi grea suferinţă a celei care a fost soţie, mamă şi bunică iubitoare, **BLĂGĂU CATIŢA (LINA)** în vârstă de 62 ani. Dumnezeu să o odihnească în pace! Înmormântarea va avea loc astăzi, 27 aprilie 2004, la ora 15, în satul Caporal Alexa. Familia îndoliată.

Cu adâncă durere în suflet anunţăm trecerea în lumea celor drepţi a celei care a fost **BLAJ GAVRA** la vârsta de 81 ani. Înmormântarea va avea loc azi, 27 aprilie 2004, ora 15. Dumnezeu să te odihnească în pace! Familia îndoliată.

Cu adâncă durere anunţăm încetarea din viaţă, a iubitului nostru fiu, frate şi unchi, **PĂTULEA NICOLAE,** în vârstă de 49 ani. Detalii privind înmormântarea în ziarul de mâine.

Cu adâncă durere în suflet anunţăm trecerea în lumea celor drepţi a celei care a fost mamă, soacră şi bunică, **ALMÁSI ILONA,** la vârsta de 83 de ani. Înmormântarea va avea loc azi, 27 aprilie 2004, ora 14, de la domiciliul situat pe str. Plopilor nr. 1. Dumnezeu să o odihnească în pace! Familia îndurerată.

Cu adâncă durere în suflet anunţăm încetarea din viaţă, după grea suferinţă, a iubitului nostru tată, bunic şi frate, **PONTA DIMITRIE** în vârstă de 83 de ani, veteran de război. Dumnezeu să-l odihnească în pace! Înmormântarea va avea loc miercuri, 28 aprilie, ora 14, de la Capela Cimitirului Pomenirea. Familiile îndoliate: PONTA şi JUGU.

✝ CONDOLEANŢE ✝

Suntem alături de dr. GURTAVENCO MĂRIOARA în marea durere pricinuită de pierderea fulgerătoare a tatălui drag. Sincere condoleanţe! Colec-tivul SC DIAGNOSTIC şi dr. FILIMON.

Deplângem dispariţia prematură a celui care a fost fratele, cumnatul şi unchiul nostru drag, **HOPŞITAR EMIL (VALI)** şi ne alăturăm cu compasiune şi condoleanţe de familia îndoliată. Fratele Ginel cu soţia Lorena şi fiul Călin.

Colegii de la SC ARTERM SA sunt alături de domnul director IOAN CRIŞAN în marea durere pricinuită de moartea tatălui. Exprimăm sincere condoleanţe familiei îndoliate! (8358)

Vecinii blocului A33 sunt alături de familiile IAKAB şi VINCZELER în greaua durere pricinuită de decesul mamei. Dumnezeu să o odihnească! (8365)

Colectivul SCCA TEHNOMETALICA ARAD este alături de doamna CERCEL LUCIA în marea durere cuzată de moartea mamei dragi. (8372)

Un ultim omagiu la trecerea în eternitate a distinsului profesor **AVRAM CONSTANTIN,** care mi-a îndrumat primii paşi în cariera didactică. Dumnezeu să-l odihnească! DIANA IOSIF. (8387)

Sincere condoleanţe familiei MIHUŢ GHEORGHE din MÎSCA, la pierderea tatălui. Familia CAIA şi colaboratorii. (8406)

Suntem alături de colegul nostru DĂRĂBAN IONEL în marea durere pricinuită de moartea mamei dragi şi în transmitem sincere condoleanţe. Colectivul M.M.P. al S.C. MODA S.A. ARAD. (8409)

Suntem alături de colegii noştri LUDOVIC şi IULIANA TESLER, în marea durere pricinuită de decesul tatălui. Transmitem familiei greu încercate sincerele noastre condoleanţe. Colectivul firmei AMATEX. (8433)

Suntem alături de colega noastră LUCIA CERCEL, la decesul mamei. Serviciul RUNOS a Spitalului Clinic Municipal Arad. (8450)

Suntem alături de unchiul şi verişoarele noastre în marea durere pricinuită de dispariţia fulgerătoare a mătuşii noastre **BLĂGĂU CATIŢA (LINA).** Dumnezeu să o odihnească în pace! Nepoatele Crina şi Luci cu familiile. (8454)

Suntem alături de Primarul Comunei Vladimirescu, IOAN PANTOŞ în greaua încercare pricinuită de moartea mătuşii. Colectivul Primăriei Vladimirescu. (8463)

Sincere condoleanţe familiei îndurerate, la dispariţia celei care a fost **ALMÁSI ILONA.** Dumnezeu să o odihnească în pace! Familia Moţ. (UTA, 418)

Mulţumim din suflet tuturor celor care au fost alături de noi, la despărţirea de cea care a fost mamă şi bunică iubitoare, **inv. GAŞPAR ILEANA-MINIŞ.** Dumnezeu să te odihnească în pace! În veci nemângâiaţi, mama, fiica ADRIANA şi nepoţii: FLORINA şi ADRIAN. (UTA, 419)

✝ COMEMORĂRI ✝

Se împlinesc 2 ani de când a plecat pe calea veşnicie cel care a fost soţ şi tată **GAL TEODOR.** Te vom păstra mereu în inimile noastre. Soţia MAGDA şi fiul DORIN. (UTA, 403)

Lacrimi, flori şi dor nestins la 4 ani de la despărţirea de cel mai iubit soţ, tată, socru şi bunic, cel care a fost

ANGHELACHE CONSTANTIN. Te vom plânge mereu soţia ANA, copiii COSTEL şi GEORGE cu familiile. (UTA, 369)

Mulţumim tuturor celor care l-au condus pe ultimul drum pe **CRIŞAN CORNEL IOAN,** din PÂNCOTA, soţ, tată, socru, bunic, de la decesul căruia comemorăm azi, 27 aprilie 2004, 6 săptămâni. În veci nemângâiaţi, soţia, fiul, nora şi nepoţii. (Pâncota, 39)

DANIELA dragă, ai fost cel mai frumos şi scump dar primit de la bunul Dumnezeu, fetiţa care ne-a umplut inima de dragoste şi bucurie timp de 20 de ani. Astăzi,'27 aprilie ai fi împlinit 27 ani, în loc de „La mulţi ani" îţi spunem Dumnezeu să te odihnească! a noastră scumpă şi unică fiică

CARMEN GRECU LOREDANA, din ŞIRIA. Familia. (8379)

Astăzi, 27 aprilie în loc să-ţi spunem „La mulţi ani" dragul nostru soţ, tată şi bunic, **MOCĂNESCU SIMEON,** îţi spunem, „Odihnească-te în pace" şi nu te vom uita niciodată. A ta soţie Marika, fiica Babi, nepoţii: Cristi cu theola, Sanyi şi Dani. (UTA, 415)

O clipă de aducere aminte, la împlinirea a 10 ani de singurătate, tristeţe, lacrimi, neuitare, de la trecerea la cele veşnice a celei care a fost **ARMAT FLORICA** din Caporal Alexa. Chipul tău frumos şi sufletul tău blând şi nobil îl vom păstra veşnic în inimile noastre. Soţul cu copiii: Nelica şi Ionel cu familiile. (Sântana, 32)

Azi, se împlinesc 10 ani de la moartea celei care a fost o fiinţă cum nu se poate scrie în cuvinte, scumpa noastră mamă, soacră şi bunică, **ARMAT FLORICA** din Caporal Alexa. „O zi în care n-am crezut/ Căci scumpa noastră te-am pierdut/ De ce atunci când ai plecat/ O vorbă tu nu ai lăsat/ De ce ai fost aşa grăbită/ La o moarte aşa de tristă/ Ne-ai lăsat îndureraţi/ Şi pe veci nemângâiaţi." Dumnezeu să te odihnească în pace! Fiul IONEL cu familia. (Sântana, 32)

S-au împlinit 6 săptămâni de când ne-a părăsit trecând în lumea drepţilor, lăsând în urma sa tristeţe, lacrimi şi suferinţă, scumpul nostru soţ, tată, bunic şi frate,

POPA AUREL. Nu te vom uita niciodată! Familia. (8438)

✝ SERVICII FUNERARE ✝

IN MEMORIAM "KUKI"
SERVICII FUNERARE COMPLETE
Str. M Eminescu Nr.4 în curte
Tel: 211.929 - 0723.343.964
MAGAZIN DESCHIS LA ORICE ORĂ
OFERĂ:
■ SICRIE 10 modele de la 900.000 - 3.400.000
■ SICRIE LUX 6 modele de la 3.600.000-22.500.000
Mânere. Şuruburi, prosoape, lumânări, colaci şi colivă
■ LENJERIE 10 modele de la 350.000 - 2.000.000
Apelând la serviciile noastre (spălat, îmbrăcat, formolizat şi transport)
BENEFICIAŢI DE 20% REDUCERE LA SICRIU
GRATUIT Transportul sicriului la domiciliu
Transport Intern şi Internaţional
Se poate plăti şi după ridicarea ajutorului de înmormântare

RO STYL COMPANY
SERVICII FUNERARE COMPLETE
Magazin deschis şi noaptea
ARAD STR. M. EMINESCU 22 peste drum de ARTEX
Tel. 214.422, 0744.690.121
ACCESORII FUNERARE
Pentru că suntem producători de sicrie nu simpli comercianţi, PUTEM FACE O REDUCERE REALĂ de 40% LA SICRIU, clienţilor care fac toate serviciile cu firma.
PLATA ŞI DUPĂ ÎNCASAREA AJUTORULUI DE ÎNMORMÂNTARE.
TRANSPORT intern şi internaţional.

FUNDAȚIA ROMÂNO-GERMANĂ

Centrul de pregătire și perfecționare profesională

Organizează

Cursuri de calificare:

- Operator introducere, validare și prelucrare date - **5 luni**
- Confecții îmbrăcăminte - **5 luni**
- Mecanic auto - **6 luni**
- Ospătar - **5 luni**
- Bucătar - **5 luni**
- Tapițer - **3 luni**

Cursuri de inițiere

- Operare PC - Inițiere, Word, Excel, Acces
- Limbi străine: germană, engleză

INFORMAȚII:
Vladimirescu, str. Gării nr. 59, Tel. 0257-514931; 514934
Arad, str. Episcopiei nr. 32, Tel.: 0257-214965

Cursurile sunt autorizate conform OG. 129/2000.
Diplomele sunt recunoscute în UE (c.18/2004)

AGENȚIA AGROSEM ARAD

vinde pentru campania de primăvară următoarele semințe:

- **FLOAREA-SOARELUI** *soiurile FESTIV, BANAT și Euroflor*
- **LUCERNĂ** *soiurile MEDIANA, VERKO și TOPAZ;*
- **SOIA** *soiul AVILA;*
- **PORUMB din hibrizii:** *ZD Adriatico, ZP RUMA; NSSC 420, ANDREEA, OLT.*

PRACTICĂM CELE MAI AVANTAJOASE PREȚURI.

Plata semințelor se face la ridicarea acestora prin: numerar, OP vizat de bancă și fila CEC.

Informații suplimentare la sediul agenției, str. Dumbrava Roșie nr. 2-4 și la telefoanele 0257/289.063 sau 0788-401.594.

Programul de livrare este de LUNI până VINERI între orele 8-16 și sâmbătă între orele 8-12. (c.135/2004)

DACIA

Pe drumul cel bun

TU ADU MAȘINA VECHE

Ai o mașină veche (valabil pentru orice model și marcă cu anul fabricației 1993-2004) și vrei una nouă?
Vino cu ea la sediul nostru și în cel mai scurt timp îți va fi evaluată la cel mai corect preț. Aceasta reprezintă avansul pentru orice model Dacia pe care dorești să-l cumperi. Acum ai cea mai bună ocazie să-ți iei o mașină nouă.

NOI ÎȚI DĂM MAȘINĂ NOUĂ

VERBIȚĂ
VERBITA S.R.L.
Arad, Calea A. Vlaicu 282
tel: 22.70.55, fax: 22.70.56
www.verbita.ro
e-mail: daciaservice@rdslink.ro

Socoteala de la VERBIȚĂ este mai bună decât cea de la târg.

ASISTENȚĂ TEHNICĂ !!! NON STOP !!! 0248 - 500.500 0741 - 199.910 (C.A.803/2004)

Anunț de achiziție publică prin procedura „Cerere de ofertă"

Penitenciarul de Maximă Siguranță Arad intenționează să achiziționeze

prin procedura Cerere de ofertă următoarele servicii

Cod CPSA	Denumirea produsului	Cantitatea	Perioada de livrare	Data de depunere a ofertelor	Data deschiderii ofertelor
2932.92	Întreținerea și repararea mașinilor și utilajelor agricole	În funcție de necesar	Până la 31.12.2004	4.05.2004 ora 14	5.05.2004 ora 11,00
2931.90	Reparații și întreținere tractoare agricole	În funcție de necesar	Până la 31.12.2004	4.05.2004 ora 14,00	05.05.2004 ora 11,00

Documentele pentru achiziție se pot procura de la sediul Penitenciarului de Maximă Siguranță Arad, Calea 6 Vânători FN, începând cu data de 27.04.2004.
Costul documentației este de 150.000 lei.

TERMOPLAST

FERESTRE UȘI * PVC

REDUCERE!!! *...Viitorul obligă ...* **REDUCERE!!!**

Tâmplărie PVC cu profile ALUPLAST Germania. feronerie Germania, geam termopan
Vânzări în rate!!!
aluplast *Rulouri jaluzele și plase de țânțari*
Sisteme de garduri, porți și balustrade din aluminiu.
Telefon 0257-273.550 sau 0723.249.716, 0722.995.957

ANTON INDUSTRIES
2900 ARAD, Dn7 Km. 550
OP 8 CP 130
TEL: 00-40-57-216836
FAX: 00-40-57-216835
E-mail: antonind@rdslink.ro

S.C.Anton Industries SRL.

ANGAJEAZA:

MUNCITORI : - CALCAT - TRICOTAJE - CONFECTII (c. 81/2004)

Informatii la tel:216 836 sau la sediul societatii din Calea Aurel Vlaicu, nr. 291 (Zona Industriala).
Asiguram:salarii atractive, transport, bonuri de masa, decontare abonamente.

S.C. DIALMA S.R.L.

Arad, str. Câmpul Liniștii nr. 1
(în curte cu Vama Arad, tel. 306.033)
Firmă cu tradiție în Arad în domeniul confecțiilor tip sport

Angajează confecționere și confecționeri calificați, pentru mașini de cusut

Asigurăm:

- salarizare stimulativă (pentru cei calificați începând cu 4.000.000 lei)
- condiții de lucru la nivel occidental (climatizare)
- tichete de masă
- transport gratuit de la UTA la fabrică și retur
- plata abonamentelor de transport pentru cei din județ
- asistență medicală gratuită la sediul firmei

GARANTĂM
locuri de muncă și câștiguri sigure, într-un singur schimb. (4376790)

S.C. Tehnodomus S.A.

str.Petru Rareș nr. 28 Grădiște

angajează

- muncitori necalificați
- zidari
- dulgheri
- tâmplari
- inginer sau maistru constructor
- zugravi
- devizieri
- mozaicari
- lăcătuș
- sudori

INFORMAȚII TEL. 276.775; 276.613; 276.618. (4127635)

S.C. DITRE INTERNAȚIONAL S.R.L.

Angajează

- MUNCITORI CALIFICAȚI
- CROITORI ÎN PIELE
- CONFECȚIONERE

Salarizare avantajoasă, bonuri de masă, transport gratuit și decontarea abonamentelor.

***INFORMAȚII SUPLIMENTARE** la tel. 0257/216.610 sau la sediul firmei Arad, Parc Industrial N-V, DN7 vis-a-vis cu Laguna Ligts.* (4127589)

SC IMAR SA ARAD

VINDE către persoane fizice și juridice, prin Magazinul de prezentare de pe str. 6 Vânători, **diferite tipuri de materiale specifice industriei lemnului și construcțiilor astfel:**

- PAL, PFL
- Cherestea verde și uscată de diferite grosimi și esențe
- Aracet
- Stofe
- Șuruburi
- Feronerie mobilă
- Vată tapițerie
- Poliuretan - care poate fi debitat, în funcție de solicitarea clientului, în diferite forme și dimensiuni

INFORMAȚII LA TELEFON NR. 256490 INTERIOR 317
ORAR: zilnic de luni până vineri între orele 8,00 - 16,00. (4127625)

BANCA COMERCIALĂ CARPATICA S.A.

Sucursala Arad cu sediul pe Calea 6 Vânători nr. 2-4

ANGAJEAZĂ

Administrator credite

în următoarele condiții:

- studii superioare economice
- experiență în domeniul creditării de minim 2 ani
- bune abilități de comunicare, spirit organizatoric, inițiativă

Cei interesați sunt rugați să transmită CV-ul însoțit de scrisoarea de intenție la nr. de fax: 0257/252.959 sau la sediul sucursalei, până în data de 06.05.2004. (4376894)

ERBICIDE, FUNGICIDE, INSECTICIDE, BIOSTIMULATORI - ACUM ȘI SEMINȚE

Gamă diversă de erbicide, fungicide, insecticide, biostimulatori,fertilizanți, folie solarii, la prețuri de importator.

NOU! **Semințe, generatoare de aerosoli.**

Sfaturi și consultanță gratuite! Str. Petru Rareș nr. 81 Tel./Fax 270.145 Grădiște

ECOCHEM *prietenul fermierilor* (C.A.81/2004)

HANDS-FREE HUSA INCARCATOR AUTO

TE SURPRINDEM DE 3 ORI!

Drepturi de autor © 2000. Nokia Mobile Phones. Toate drepturile rezervate.

*Prețurile nu includ TVA și sunt valabile doar pentru abonamentul la Connex în limita stocului disponibil.

OFERTA CONNEX
- 20 de minute naționale gratuite lunar, pe toată perioada contractului.
- 2 eXtraopțiuni* cu abonament gratuit în prima lună de contract.
Ofertă valabilă până pe 15 mai 2004.
*1 eXtraoptiune de voce si 1 eXtraoptiune de non voce.

CG & GC Soluții Integrate RaC — DEALER CONNEX

B-dul Revolutiei nr. 42, Tel: 0257-233.103, e-mail: cgarad@cg-gc.ro
www.cg-gc.ro 0722.55.77.99 www.gsm4all.ro (4376804)

FERESTRE și UȘI PVC cu GEAM TERMOPAN – PROFIL ACTUAL AUSTRIA

CALITATE AUSTRIACĂ ! → FERONERIE GERMANIA ! Plata în RATE ! → **S.C. PLASTOTHERM S.R.L. Arad**

Str. L. Blaga, nr. 23. Tel./Fax. 0257.211.272; 0722.677.100

(c.119/2004)

Acqua lux

!!!!! OFERTA DE LUX DE LA ACQUA LUX

OFERTA ESTE VALABILA PANA IN 30.04.2004

- **MOBILIER BAIE** reduceri de pana la 30%
- **BATERII** (lavoar, bucatarie, vana) reduceri de pana la 36%
- **CABINE DUS** reduceri de pana la 30%

NOU!!!! DIN 15 MARTIE , PENTRU FIECARE 6 M² DE GRESIE SAU FAIANTA CUMPARATI, PRIMITI UN SAC DE ADEZIV GRATIS

ATENTIE **STOC LIMITAT !!!!!!!!!!**

TRANSPORT GRATUIT LA DOMICILIU

ACQUA LUX, CALEA TIMISORII, NR.195, ARAD
Telefon: 206071, 206072
REALITATEA DEPASESTE ORICE IMAGINATIE….

Dealer Jacuzzi

Acqua lux

(c.114/2004)

BODIMAR

Tel/Fax: 0257-270.078 0257-270.079

VĂ OFERĂ LA PREȚURI PROMOȚIONALE

- **GIPSCARTON** *Knauf; Rigips; Lafarge* cu tot sistemul de accesorii
- **POLISTIREN** expandat și extrudat
- **VATĂ MINERALĂ și BAZALTICĂ**
- **SISTEME DE IZOLAȚII** termice și fonice
- **MEMBRANE BITUMINOASE** *Iso-Line*
- **OB și PC (colac și bare); PLASĂ SUDATĂ;**
- **SISTEME DE ACOPERIȘ** Țiglă indigenă și import; Plăci bituminoase; Șindrilă; Policarbonat celular; Fibră de sticlă; Tablă cutată
- **SISTEME DE HORN** *Effe 2; Schiedel*
- **BLOCURI CERAMICE** indigene și import - 17 modele și dimensiuni
- BINALE; ARTICOLE SANITARE; VOPSELE; CIMENT;VAR; GLETURI; ADEZIVI; B.C.A.; ȚEAVĂ și alte produse din metal

angajează

- ifroniști (cu carnet de rutierist)
- muncitori necalificați
- sudori (electric și autogen)
- lucrători comerciali (băieți și fete)

VINDEM ÎN RATE CU AVANS ZERO

Asigurăm transport, încărcat și descărcat, mecanizat la domiciliul clientului, la prețuri promoționale.

(c. 46/2004)

S.C. **TITUS** S.R.L. ARAD

Angajează pentru punctul de lucru Arad

Complex Rusco, Hala „C"

MUNCITOARE pentru asamblat componente electronice

Se solicită vedere bună și îndemânare manuală.

Se asigură transport. *RELAȚII LA TELEFON 0257/216.677.*

(4127568)

S.C. FRIGORIFER S.A. ARAD

Calea 6 Vânători 55
Tel/fax 0257-289083

vinde sau închiriază pe termen lung

SPAȚII DE PRODUCȚIE ȘI BIROURI

amenajate sau care vor fi amenajate la cererea clientului.

DEPOZIT CONGELARE

cu acces la rampă auto și cale ferată .
Utilități: apă, canalizare, curent trifazic, gaz metan, pod rulant, spații de parcare auto.

BASCULĂ ROMANĂ 2 tone și motoare electrice 0,75 - 132 KW (c. 790/2003)

Magazinele BENDEA

VĂ OFERĂ

INSTALAȚII SANITARE GRESIE FAIANȚĂ

TOATĂ GAMA DE INSTALAȚII SANITARE, MATERIALE DE CONSTRUCȚII, SCULE, MATERIALE PT. AMENAJĂRI INTERIOARE

GRESIE FAIANȚĂ IMPORT ITALIA și SPANIA

NOU!!! Produse electrocasnice

- cuptoare cu microunde
- mașini de spălat
- televizoare
- frigidere
- aragaze
- hote

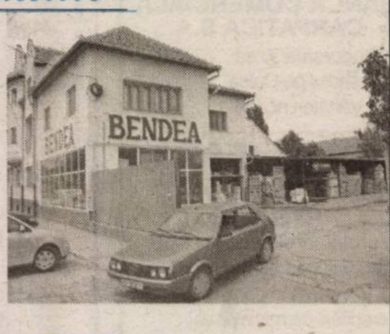

TOATE PRODUSELE COMERCIALIZATE CU PLATA ÎN 60 RATE LUNARE

fără avans, fără girant, transport gratuit

ARAD, B-DUL REVOLUȚIEI nr. 26-38 Telefon 231.853

ARAD, STR. PĂDURII Telefon 228.966

ARAD, STR. L. REBREANU nr. 68 Telefon 250.905

(c.752/2003)

IMPORTANT!

Camera de Comerț, Industrie și Agricultură a Județului Arad intenționează să editeze în anul 2004 un număr de cinci cataloage tematice care să cuprindă firmele arădene și poziționarea acestora pe o hartă detaliată cu rețeaua stradală, precum și o hartă cu poziționarea firmelor din județul Arad.

Primul catalog va cuprinde hoteluri, pensiuni, baruri, restaurante, discoteci, cluburi, agenții de turism.

Prin acest catalog, noi vă oferim :

- Cea mai valoroasă marfă: INFORMAȚIA.
- Intrarea într-un mediu profesionist, un marketing interactiv și un advertising personalizat. (GRAFICA inclusă în preț!)
- Individualizarea afacerii Dvs. prin reclamă inteligentă, la un înalt nivel calitativ al mesajului și design grafic de excepție.
- Crearea unei punți directe între ofertant și client.
- Soluții individualizate pentru mărirea cifrei de afaceri.
- Girarea unui important capital de încredere și seriozitate pentru firmele membre ale CCIA Arad.
- Reducerea costurilor de publicitate prin indentificarea unui grup țintă.

Firmele interesate să fie incluse în acest catalog sunt rugate să sune la tel. 208828 *sau să trimită prin e-mail la adresa:* endres@ccia-arad.ro *numerele de fax la care putem trimite pachetul cu informații detaliate.*
Persoană de contact: SASZET ENDRE

Până la 15 mai-REDUCERI la pachetul de servicii!

(c.75/2004)

SANPAOLO IMI BANK
Depozit la termen
între 12 și 36 de luni
Cu plata dobânzii lunar
18% p.a. - DOBÂNDĂ ÎN PRIMA LUNĂ
Informații suplimentare
ARAD, B-dul Revoluției nr. 88
TELEFON : 284.888 ; FAX : 285.202

ADEVĂRUL
Cotidian independent Arad

ARIS S.A.
Partenerul întreprinzătorilor care se respectă
s.c. ARIS s.a. Arad
Calea Victoriei 33-35
Fax: 250.675
Tel: 256.488 257.337

Anul XVI, nr. 4198 | 20 pagini | MIERCURI, 28 APRILIE 2004 | 6.000 lei | Publicație auditată de BRAT | Tiraj mediu zilnic vândut: 28 134
adevarul@arad.ro; adv.pub@arad.ro http://adevarul.arad.ro

Umilință? Nu e cazul!

I. Iercan

Mai mulți români, inclusiv un coleg, mi-au spus că duminică, la inaugurarea Parcului Reconcilierii s-au simțit ***„umiliți"***. De ce s-au simțit umiliți acești români? Dintr-un motiv foarte simplu: ungurii au inaugurat Parcul Reconcilierii cu reamplasarea unei statui demnă de admirație, iar românii s-au prezentat la competiție - pentru că acesta este cuvântul care caracterizează cel mai bine situația - cu o făcătură pe post de monument.

Ce să admiri la acea făcătură? Evident, comparând cele două reprezentări, ca român nu puteai decât să simți că ești pe locul... al cincilea din doi concurenți. Ca să nu spun că, practic, ai fost descalificat.

Îi sfătuiesc pe români să nu se simtă umiliți, cel puțin din două motive. În primul rând, pentru că ei, cetățenii, nu au nici o vină pentru că au fost puși în această postură. Căci dacă există vreo vină, aceea se regăsește la nivelul guvernului, cu premierul Năstase în frunte, care guvern trebuia să spună răspicat: vom inaugura parcul, când vom avea și noi o statuie sau un monument care să nu ne facă de rușine. Ungurii, în frunte cu UDMR-ul, n-aveau decât să răspundă la concesia acceptării reamplasării Statuii Libertății cu concesia așteptării. Nu se întâmpla nimic cu statuia în câteva luni de așteptare. Nu s-a întâmplat astfel din motive politice, cum am mai spus și altădată. PSD are nevoie urgentă de voturile maghiarilor la alegerile locale - iar Aradul nu face excepție -, și mai are nevoie și de un partener de guvernare - am numit UDMR-ul - în eventualitatea câștigării alegerilor. Repet, cetățenii români ai Aradului nu sunt vinovați cu nimic și nu trebuie să se simtă umiliți, pentru că vina este a celor care gândesc greșit politica românească. Ei ar trebui să se simtă umiliți pentru că se practică o astfel de politică păguboasă.

(Continuare în pagina 7)

În urma controlului ANC la Garda Financiară Arad

Comisarul șef Dan Cancel - invitat să-și prezinte demisia de onoare

Dan Cancel și vila pentru care pătimește

Ionel Blănculescu, ministrul controlului, a prezentat, ieri dimineață, rezultatul verificărilor efectuate la Garda Financiară Arad, în urma unor acuze grave aduse comisarului șef Dan Cancel și comisarului Pavel Roman, deja suspendat din funcție.

Raportul prezentat presei este deosebit de consistent, se întinde pe nu mai puțin de 21 de pagini și analizează punctual toate acuzele formulate de unii oameni de afaceri împotriva conducerii instituției. Echipei de verificări nu i-a scăpat nimic: de la activitatea gărzii arădene și până la frecvența ieșirilor din țară ale comisarului șef, totul a fost puricat cu rigurozitate. Pentru că documentul este voluminos, spicuim din constatările organelor de control, pe capete de acuzare.

Sorina Ambruș

(Continuare în pagina 11)

La Expo Arad s-a deschis „Târgul Educațional"

● *Liceele arădene își prezintă oferte pentru anul școlar 2004-2005*

Ieri, în prezența elevilor, profesorilor, oficialităților, s-a deschis Târgul Educațional. Desfășurat până acum în holul Teatrului de Stat, în acest an Târgul este organizat într-un nou spațiu, la Expo Arad Internațional. Târgul a fost deschis de prof. **Zoea Rotaru**, inspector școlar general la ISJ Arad, care a urat bun-venit elevilor și a salutat prezența invitaților - viceprimarul **Levente Bognar**, consilierul prefecturii **Dumitru Nica**, **prof. univ. dr. Lizica Mihuț**, rectorul Universității „Aurel Vlaicu", **prof. univ. dr. Corneliu Maior**, consilier al rectorului Universității de Vest „Vasile Goldiș", directori de licee, grupuri școlare și școli generale. Invitații, în cuvântul lor inaugural, au urat succes elevilor în orientarea profesională, în alegerea drumului pe care îl vor urma.

La cele 32 de standuri ale Târgului Educațional, viitorii absolvenți de gimnaziu se pot informa cu privire la oferta educațională a liceelor și grupurilor școlare de stat, precum și a liceului Particular nr. 1 „Vasile Goldiș". Fiecare stand este amenajat cât mai atractiv, reprezentând specificul școlii. De asemenea, vizitatorii primesc pliante și materiale informative de la liceele și grupurile școlare, pentru a avea posibilitatea de a studia ofertele lor. Târgul Educațional mai este deschis și astăzi, elevii și profesorii însoțitori având asigurat transportul la Expo Arad Internațional cu autocare.

C. L

Ieri, la ședința CLM Arad

Un pas decisiv pentru amplasarea Monumentului Marii Uniri

● **S-a reglementat activitatea de taximetrie**
● **Comisie pentru Ștrandul Neptun**
● **Artezienele din fața Primăriei au secat la... vot!**

Pag. 3

Primarul Popa a adus numai în cele două zone industriale ale Aradului investiții de 185 de milioane de euro!

Pag. 5

(4376670)

Sportivul săptămânii

„Am simțit că pot câștiga aurul la aruncat"

◆ ***afirmă multiplul medaliat european de haltere, ADRIAN JIGĂU***

Pag. 13

GEMO IMPEX
www.gemo.ro
Sisteme
•Climatizare
•Frigorifice
310092 Arad,
Str. M.Kogălniceanu 31
tel/fax: 0257 214 252
gemo@rdslink.ro
VIITORUL NE APARȚINE

FIL
NOI „ȚINEM" diferența ca să fii mulțumit
Arad - Madrid (dus-întors)
150 Euro, valabil 6 luni
prin Agenția de Ticketing „FIL" - Calea Victoriei 22
213.041 și 0723.511.200
în fiecare joi
doar cu rezervare!!!
(C.P.253/2004)

22 MAGAZINE
STR. CICIO POP NR. 19
Old gallery
22 MAGAZINE
STR. CICIO POP NR. 19
(c. 703/2003)

Meditația zilei

„Dacă știi să citești, fiecare om este o carte"

E. William

Calendar

Miercuri, 28 aprilie

Astăzi, Soarele răsare la ora 6 și 11 minute și apune la ora 20 și 16 minute. Au trecut 118 zile din acest an. Au mai rămas 248 de zile până în 2005.

Praznicul zilei: Biserica ortodoxă: Sf. Ap. Iason și Sosipatru; **Biserica greco-catolică:** Iason, Sosipatru; **Biserica romano-catolică**: Petru Chanel, L. M. Grignon de Montfort

A venit barza!

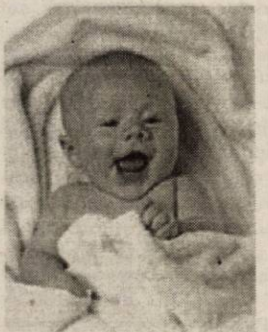

La Arad: Rusu Bogdan Emanuel, Brădean Alexandra Larisa, Rus Claudiu Alin, Borod Maya, Deaconu Paula Alexia, Ioți Laurențiu Marian, Bulza Alexandru

CINEMATOGRAFE

DACIA (tel. 255.576): Scooby Doo 2 - Monștrii dezlănțuiți (SUA) 11; 13; 15; 17; 19; 21

MUREȘUL (tel. 280.532): Peter Pan (SUA) 10; 12; 14; 16; 18

ARTA (tel. 280.526): Divorțul (SUA-Franța) 16; 18; 20

SALA MICĂ: Sobri (Ungaria) 15,30; 18,30

„Adevărul" vă ascultă

La telefonul dimineții 280944, între orele 9,00 și 12,00

☎ **Baruri gălăgioase.** Ca locatar al blocului U3, din Piața UTA, domnul **Vasile Florea** se plânge că nu se poate odihni noaptea din pricina gălăgiei ce o fac mușterii barurilor de la parter, care au program până la ora 5 dimineața. În numele asociației de locatari, reclamantul s-a adresat funcționarilor de la Primărie, care i-au promis că îi vor da răspuns în termen de 15 zile. Au trecut 20 și nimic, iar oamenii muncii rămân în urmă cu somnul.

☎ **Își cere dreptul! Gheorghe Lipitor** a fost tutorele fetei care a fost găsită moartă în urmă cu două luni într-un tramvai. Pentru a-i face o înmormântare creștinească, Lipitor a împrumutat bani, iar acum este strâns cu ușa să-și plătească datoria. Nu ar fi nici o problemă dacă bărbatul ar intra în posesia ajutorului de înmormântare pe care-l oferă Primăria, numai că dosarul său așteaptă încă soluționarea. Sau cel puțin așa era până ieri dimineață, când, la intervenția noastră, Etelka Nagy, directorul Serviciului de Asistență Socială din cadrul Primăriei spune că a rezolvat problema și îl anunță pe Lipitor că se poate prezenta, astăzi, la ora 13,00, la casieria cantinei, pentru a-și ridica banii cuveniți.

☎ **Promisiune nerespectată.** Domnul Ioan Bâc dorește să-i amintească domnului primar Dorel Popa că în urmă cu trei ani, cu ocazia unei descinderi la fața locului împreună cu o delegație canadiană, a promis că va reface îmbrăcămintea asfaltică pe strada Posada. Acum, în prag de alegeri, locuitorii de pe strada Posada îl întreabă pe primul edil al orașului dacă mai e cazul să aibă în continuare încredere în vorbele sale.

☎ **Întreruperi de curent.** Locatarii blocurilor I, din cartierul Aurel Vlaicu, sunt revoltați din cauza întreruperilor dese de curent. **„Pur și simplu cei de la Electrica se joacă cu nervii noștri. Până când?"** - se întreabă Lungu Ionel, de la I8A.

☎ **De ce nu mai circulă tramvaiul 2?** - se întreabă Francisca Țapoș, care - pe bună dreptate - nu înțelege de ce s-au investit atâția bani pentru instalarea liniilor pe strada Cocorilor, din moment ce călătorii trebuie să schimbe două tramvaie pentru a ajunge în centrul orașului.

☎ **Gropile...** Ca un bun cetățean, care-și plătește toate taxele, Augustin Malița, din Arad, dorește să știe pe cine ar trebui să tragă la răspundere pentru starea dezastruoasă a drumului Arad-Sânleani. **„Parcurg distanța de trei ori pe zi cu mașina. În ritmul acesta probabil că în curând o voi pune pe butuci"** - ne-a spus cititorul.

Redactor de serviciu C. M.

La telefonul după amiezii, 280944, între orele 15,00 și 18,00

Elena Farcaș, domiciliată în cartierul Confecții din Arad, reclamă faptul că, pe zi ce trece, numărul câinilor vagabonzi din această zonă devine tot mai mare. **„Dacă primarul Dorel Popa e pus pe fapte mari, zicând că vrea să facă ordine în Arad, eu îi propun să înceapă cu adunarea câinilor din Confecții. Nu de alta, dar mâine poimâine o să ne trezim că n-o să mai putem ieși seara pe stradă de frica patrupedelor..."** atrage atenția cititoarea noastră.

Mai mulți locatari domiciliați în blocul Flacăra din Sânicolau sunt foarte nemulțumiți de atitudinea SC Arterm , care, recent, a sistat furnizarea apei calde din cauza unor probleme apărute între societatea de termoficare și SC Azoma, fostul proprietar al acestui bloc. **„Din moment ce suntem la zi cu plata facturilor către Arterm, nu înțelegem de ce ni s-a tăiat apa caldă. Considerăm că rezolvarea problemei noastre se putea face și fără ca locatarii să fie privați de acest serviciu... "** afirmă un locatar din blocul Flacăra.

Redactor de serviciu, C. T.

Comenzi taxi

- ALFA PLUS 949; 349.349
- TAXI ALFA 22.88.88; 25.25.26; 0723-200.301; 0745-50.60.70
- TAXI ARAD 244.244; 274.444; 0722-755.440
- DIESEL STAR 212.222; 0722-361.011; 0745-645.645
- FAVORIT 280.000; 281.111; 0740-083.333; 0742-409.992
- EUROPA 275.555; 0723-677.555; 0744-828.163
- VALI DIESEL 280.705; 280.100
- MIRCO MILI 230.530; 230.730; 0740-152.828; 0723-062.366
- DELMAR 229.220

Foto: V. Musca

Meteo

Vremea va fi în general frumoasă și se va încălzi ușor. Cerul va fi variabil. Vântul va sufla în general slab.

Temp. max.: 19-22°C

Temp. min.: 7 - 9°C

CUR$UL VALUTAR

VALORI ÎNREGISTRATE IERI, 27 APRILIE 2004

Denumirea valutei	BNR	BCR		BRD		Banca Transilvania		Banca Românească		Banca Romexterra		Alpha Bank	
		C	V	C	V	C	V	C	V	C	V	C	V
Euro	40521	40100	40600	39980	40580	39900	40600	40080	40580	40050	40650	40000	40550
Dolar S.U.A.	34081	33800	34400	33580	34230	33800	34350	33675	34287	33750	34400	33700	34350
Forint	162	152	168	155	166	157	163	-	-	155	166	-	-

Utilitare

PIEȚE, TÂRGURI

Azi este zi de piață la Pâncota, Beliu, Buteni, Șiclău, Macea, Vânători, Pecica, Șiria și zi de târg la Beliu și Buteni.

Mâine, joi este zi de târg săptămânal la Curtici, Sebiș, Cermei, Săvârșin, Secusigiu, Zerind.

PRIMĂRIA MUNICIPIULUI

Program de relații cu publicul (camera 5) luni-miercuri-vineri între orele 8-12; marți-joi între orele 8-12; 15-17 - tel. 284.744, tel. centrală 281.850.

FARMACII DE SERVICIU

● Farmacia **REMEDIUM** Arad, B-dul Revoluției nr. 52-54. Program luni-vineri: 7,30-20,00; sâmbătă 8,00-14,00. Telefon 233.195. Eliberează medicamente compensate și gratuite.

● Farmacia **„ALEXANDRA"**, str. Tribunul Dobra, nr. 24 (stația tramvai Boul Roșu), tel. 282.062. Program luni-vineri: 7-22; sâmbăta: 8-18; duminica: 9-15. Eliberează medicamente compensate și gratuite

● Farmacia **„OMNIAFARM"**, Calea Aurel Vlaicu, Bl. Z28, cu program zilnic de la orele 8,00-22,00. Telefon 271.724. Eliberează rețete gratuite și compensate.

● Farmacia **MELISSA** - medicamente alopate și homeopate. Onorăm și rețete gratuite și compensate. Tel. 219.588, Micălaca, str. Abrud nr. 80, bl. 219. Orar: luni-vineri 8-20, sâmbăta 9-16.

URGENȚE STOMATOLOGICE

Cabinetul de pe str. Crișan (în spate la Gionelli) are program non-stop. Telefon: 253794.

UROLOGIE

Cabinet urologie (în clădirea Policlinicii Municipale). Program zilnic, inclusiv sâmbăta, între orele 9-12, telefon 213036.

DISPENSAR VETERINAR

Dispensarul veterinar din Aradul Nou efectuează zilnic, orele 8-16 (sâmbăta 8-12 și duminica) examen trichineloscopic, vaccinări antirabice și sterilizări câini-pisici, însămânțări artificiale. Telefon 287.298

Dispensarul veterinar din Curtici: examen trichineloscopic, vaccinări, tratamente, consultații, la toate speciile de animale. Telefon 464.145

CITIREA APOMETRELOR

Miercuri, 28 aprilie: Bl. Zona Gării Aradul Nou, Zimbrului, Muncii, Bicaz, Frunzei, Bl. Horea; Iuliu Maniu cu soț, Severin, Bârzavei, Ineului, Udrea, Plugarilor, Robănești, Neculce, Mărțișor, Cehov, Pescarilor, Grădina Poștei, Odobescu, I. Agârbiceanu, I. Minulescu, D. Zamfirescu, Trenului, Condurașilor, Spătarul Borcea, Ialomiței, M. Mureșului, Vasile Goldiș, Cicio-Pop, Desseanu, V. Alecsandri, Decebal, Radu Cărpinișanu, Unirii, P-ța Bibici Margareta, G-ral Dragalina, Aviator Georgescu, Târnavelor, Gh. Lazăr. Tr. Dobra, Piața Arenei, Mozart, Horea, Cloșca, Gh. Popa, C. Petreanu

ADMINISTRAȚIA FINANȚELOR PUBLICE

Administrația Finanțelor Publice a municipiului Arad: Asistență contribuabili (impozitul pe venitul global) - telefon 280633, 280733, int. 198 (persoane fizice) și 125 (persoane juridice) între orele 8,00-12,00. Informații suplimentare la www.finantearad.ro

TELEFOANE DE URGENȚĂ

POMPIERI 981; 251.212

AMBULANȚĂ ARAD - 961 sau **251.313**

POLIȚIE: 955

Numărul de centrală telefonică al I. J. P. (Inspectoratul Județean de Poliție) Arad: 207.100.

S. C. DISTRIGAZ-NORD S. A. TÂRGU MUREȘ

Sucursala de Distribuție a Gazelor Naturale Arad, Dispeceratul permanent - telefon 218.928; 256.928

DERANJAMENTE CURENT ELECTRIC 235.991

INFORMAȚII CFR 231.777

S. C. SALUBRITATE S. A. ARAD

Dispecerat între orele 7,00 - 19,00, tel.: 280.873

PROTECȚIA CONSUMATORULUI

B-dul Revoluției, nr. 50. Telefon: 257049

DIRECȚIA DE SĂNĂTATE PUBLICĂ - serviciul de permanență: 254.438

GARDA FINANCIARĂ

B-dul Revoluției nr. 79, telefon: 280971

INSPECTORATUL TERITORIAL DE MUNCĂ ARAD

Str. Episcopiei nr. 11-13, tel.: 211762, 211862, 257251

AGENȚIA JUDEȚEANĂ PENTRU OCUPAREA FORȚEI DE MUNCĂ

Str. Gheorghe Lazăr nr. 20, tel: 281998, 211791

POLIȚIA DE FRONTIERĂ: tel.: 959

ADEVĂRUL

Cotidian independent Arad

Editor: S.C. ADEVĂRUL Arad S.R.L.

COD FISCAL R 1681938 ● COD SICOMEX 19.604 ● CERTIFICAT J 02/1886 / 31 X 1991 ● COD SIRUES 020956601 ● ISSN 1220 - 7489

Redacția și administrația: 310130 Arad, Bd. Revoluției nr. 81. Telefoane: SECRETARIAT - 281802, fax 280655, 280625; ADMINISTRAȚIE - CONTABILITATE - 281797; MICA PUBLICITATE - 210775; MAREA PUBLICITATE - 280904; CLUBUL PRESEI - 280989.

Consiliul de administrație: președinte - **MIRCEA DORGOȘAN**, telefon 281802, 280625; **vicepreședinte - MIRCEA CONTRAȘ**, telefon 280854; **membri: LIZICA MIHUȚ**, telefon 280070, **ȘTEFAN TABUIA**, telefon 280854, **MIRCEA ȚÎȘCĂ**, telefon 280904.

Colegiul de redacție: ȘTEFAN TABUIA (redactor-șef), telefon **280854**; **MARCEL CANCIU** (șef secție foto), telefon **281701**; **ALEXANDRU CHEBELEU** (șef secție sport), telefon **281701**; **GABRIELA GROZA** (secretar general de redacție), telefon **280854**; **VASILE FILIP** (șef secție cultură-învățământ-tineret), telefon **280003**; **IOAN IERCAN** (șef secție politică), telefon **280943**; **TRISTAN MIHUȚA** (șef secție probleme sociale - investigații), telefon **281855**; **DORU SAVA** (șef secție economic), telefon **281738**; **NICOLAE OPREAN** (șef secție actualități), telefon **280003**; **MIRCEA ȚÎȘCĂ** (șef secție publicitate și difuzarea presei), telefon **280904**; **MIRCEA CONTRAȘ** (vicepreședinte al consiliului de administrație), telefon **280854**; **MIRCEA DORGOȘAN** (președinte al Consiliului de administrație), telefon **281802, 280625**:

Tiparul executat la S.C. MEDIAGRAF S.A. ARAD, str. Feleacului F.N., telefon 250902, fax 250920

Adresa Internet http://adevarul.arad.ro

Horoscop

Miercuri, 28 aprilie 2004

Berbec (21.03-20.04). Șefii vă vor aprecia inițiativele și acest lucru ar putea duce la îmbunătățirea poziției dvs. profesionale.

Taur (21.04-20.05). Ceva vă deranjează în ambientul de la lucru și nu veți avea rețineri să vă arătați nemulțumirea .

Gemenii (21.05-20.06). Se întrevăd modificări în plan profesional, care vă vor avantaja mai mult decât vă așteptați.

Rac (21.06.-22.07). Atenție la economiile și resursele dvs. financiare, care se află sub un semn instabil.

Leu (23.07-22.08). Un vis sau o premoniție căreia nu prea i-ați dat importanță se împlinește când vă așteptați mai puțin.

Fecioara (23.08-22.09). Relațiile cu colegii se îmbunătățesc și este foarte probabil să vă faceți prieteni în rândul acestora.

Balanța (23.09-22.10). Astăzi beneficiați de ajutor într-o chestiune delicată.

Scorpion (23.10-21.11). Sunteți hotărâți să începeți o activitate nouă, care în viitor vă va aduce bani și satisfacții.

Săgetător (22.11-21.12). Aveți parte de o reușită în carieră, iar în cuplu încercați să mențineți o atmosferă de calm și înțelegere.

Capricorn (22.12-19.01). Dispuneți de resurse care vă vor ajuta să treceți cu bine peste momentele mai dificile care vor apărea astăzi.

Vărsător (20.01-20.02). Astăzi vă veți bucura de relații armonioase cu coelgii, moment prielnic pentru a vă îmbunătăți poziția la locul de muncă.

Peștii (21.02-20.03). Vă străduiți să găsiți un echilibru între problemele de familie și cele profesionale.

A.T.I.P.O. 1
Călătoriți prin noi în Europa!
PRIMA AGENȚIE SPECIALIZATĂ ÎN TIKETING AUTO
sună REZERVĂRI ȘI INFORMAȚII: caută
TEL.: 254.745, 281.028, 0788.43.68.48
Ofertă specială
TRANSPORT INTERNAȚIONAL DE PERSOANE
AUSTRIA-ITALIA-SPANIA-PORTUGALIA-GERMANIA-BELGIA-OLANDA-FRANȚA
SPANIA 110 EURO
REPREZENTANȚA LUCKY TOUR - SAIZ TOUR societate Spaniolă - Română
GERMANIA 49euro, BELGIA, OLANDA 130euro
REPREZENTANȚA DOUBLE T, ADRIANA TOURISTIK, PRIAMUS, TRANSILVANIA TRANSPORT societăți Germano - Române
ITALIA 80 EURO
REPREZENTANȚA ERIKA INVEST, SAMEX, ADRIANA TOURISTIK
NOU zilnic
(c. a. 689/2003)

Tâlhărie: tentația diamantelor

Alaltăieri după-amiază, Poliția municipiului Arad a fost sesizată de faptul că un minor de 16 ani, din Arad, a fost deposedat, prin violență și amenințări, de un lănțișor din aur cu diamante, având greutatea de 25 de grame. Lănțișorul, în valoare de 24.000.000 de lei, i-ar fi fost smuls de la gât de o persoană necunoscută. În urma investigațiilor efectuate, în regim de urgență, de polițiști, autorul faptei a fost identificat, în persoana lui Valentin Petru Mihu, de 18 ani, din Fântânele. Tâlharul a fost reținut, urmând a fi prezentat judecătorului, cu propunere de arestare preventivă.

Eugenia Pantea

Nerespectarea regimului de muncă a minorilor

În urma unui control efectuat zilele trecute de către Inspectoratul Teritorial de Muncă Arad la firma Marik-Onda din Arad au fost găsite mai multe nereguli, care au atras sancțiuni de zeci de milioane de lei. Angajatorul nu respecta regimul de muncă al minorilor, aceștia fiind obligați să presteze activitate de mai mult de șase ore pe zi. Regulamentul intern al societății nu era completat în conformitate cu legislația în vigoare. Documentele justificative cu privire la suspendarea unor contracte individuale de muncă nu au putut fi prezentate.

„Pentru neregulile constatate, s-a dispus sancționarea societății comerciale cu o amendă de 30 de milioane de lei", informează **Liviu Crișan** - inspector șef la I.T.M. Arad.

N. Bodran

Bilanț la Poliția de Frontieră

Inspectoratul Județean al Poliției de Frontieră Arad a susținut, ieri, o conferință de presă pentru prezentarea bilanțului pe primul trimestru al anului în curs. La sfârșitul săptămânii trecute, inspectorul șef Viorel Nemeș a participat la întrunirea Consiliului Superior, care a apreciat și evidențiat activitatea structurii arădene.

Primele trei luni ale acestui an au fost deosebit de bogate din punct de vedere infracțional, astfel că și constatările polițiștilor de frontieră au fost pe măsură. S-au înregistrat încasări de 40 de miliarde de lei, valoare care se apropie de încasările totale din 2003. La fel se întâmplă și în cazul confiscărilor de bunuri, ca urmare a unei colaborări foarte bune cu Direcția Regională Vamală și Garda Financiară Arad.

„Nu negăm că au fost și probleme, mai ales în punctul Nădlac, unde se regăsește cea mai complexă activitate, dar nu s-au înregistrat disfuncționalități grave. În ceea ce privește personalul nostru, au fost aplicate deja 50 de sancțiuni disciplinare, am avut trei cazuri de destituiri din funcții. În cazul de la Turnu, unde se vorbește despre polițiști de frontieră corupți, așteptăm finalizarea cercetărilor", a precizat inspectorul șef.

Conducerea poliției de frontieră arădene a mai făcut cunoscute noile prevederi pentru cei care doresc să călătorească în talia, având în vedere că țara vecină va deveni, de la 1 mai, membră cu drepturi depline în Uniunea Europeană.

Astfel, șoferii vor avea carte verde, iar cei care pleacă fără autoturismul propriu vor prezenta bilete de călătorie dus-întors. Suma minimă în valută este de 100 de euro pe zi, proporțional cu durata călătoriei, dar nu mai puțin de cinci zile, adică 500 de euro.

Tot de la 1 mai, operatorii de transport care tranzitează ori au ca destinație Ungaria vor fi obligați să dețină certificate de inspecție tehnică emise de Registrul Auto Român.

Cu privire la alte date cuprinse în bilanțul instituției, vom reveni cu amănunte.

Sorina Ambruș

Cronica măruntă

● Oficialitățile județului și ale municipiului se pregătesc să sărbătorească ziua de 1 mai într-un mod special. Evenimentul care coincide cu deschiderea ștrandului Neptun va aduce la Arad renumite formații de muzică pop rock. Nici iubitorii de folclor nu sunt uitați, organizatorii pregătind un moment special și pentru ei. Dacă deschiderea oficială și speech-urile oficialităților se vor ține pe Ștrand, sărbătoarea va continua după-masa și pe platoul din fața Palatului Administrativ.

● Situația abandonului școlar, consumul de droguri, absenteismul, scandalurile și consumul băuturilor alcoolice au fost aspectele discutate ieri de prefect cu reprezentanți ai Poliției și ai echipei mobile a Jandarmilor. Organele de ordine ale statului și-au oferit sprijinul în combaterea acestor fenomene întâlnite în școlile arădene, în limitele personalului disponibil. Cert e însă că cei care trebuie să se ocupe în special de paza unităților de învățământ sunt chiar conducerile acestora.

● Ieri, au rămas fără permise de conducere, fiindcă au urcat la volan sub influența alcoolului, **Cornel Bianga,** de 36 de ani, din Arad, respectiv **Gabriel Cosmin Buda**, de 21 de ani, tot din municipiu. Cei doi vor urca la volan doar după ce se vor scurge trei luni încheiate.

● **Alexandru Nan,** de 22 de ani, din Lipova, este cercetat de polițiști în stare de libertate, fiindcă, după ce a provocat scandal într-un local din Lipova, l-a tăiat ușor, cu un cuțit pe care-l avea asupra sa, pe A.L., din aceeași localitate.

● **Denis Iordache,** de 19 ani, din Arad, este cercetat de polițiști în stare de libertate, fiindcă a condus, pe drumurile publice, un autoturism, în timp ce se afla sub influența băuturilor alcoolice și fără să posede permis de conducere.

Ieri, la ședința CLM Arad

Un pas decisiv pentru amplasarea Monumentului Marii Uniri

Consilierii municipali s-au întrunit ieri în ședința ordinară pe luna aprilie, pentru a discuta o serie de subiecte care au suscitat dezbateri aprinse în ultima perioadă. Tonul încrâncenat al discuțiilor a fost dat de aprobarea Planului Urbanistic de Detaliu „Zona Piața Podgoria-Arad", în vederea amplasării monumentului Marii Uniri. Cu toate că la o primă vedere, votul ar fi trebuit să decurgă normal, consilierul UDMR Ioan Darida a luat cuvântul pentru a face o serie de considerații asupra formulei înaintate de către Primăria Arad. Mai mult sau mai puțin retoric, consilierul UDMR a început să se întrebe care vor fi efectele amplasării Monumentului Marii Uniri asupra circulației din zona Podgoria și a sfârșit prin a cere lămuriri referitoare la „volumetria" Monumentului! În concluzie, mai trebuie studiată problema și, evident, amânată discuția pentru o dată viitoare, susținea Ioan Darida. Este de prisos să mai spunem că o asemenea intervenție a surprins întreaga asistență. Și, pe bună dreptate, dacă ne gândim că în urmă cu zece zile hotărârea privind amplasarea Statuii Libertății s-a făcut în cea mai mare grabă posibilă. Atunci, Ioan Darida mai să voteze cu două mâini dacă se putea, iar acum, când vine vorba de Monumentul Marii Uniri, zice „să mai vedem, să mai discutăm".

Exasperat de această atitudine, viceprimarul Emanoil Voicu (PSD) a răbufnit: „De nouă ani se tot discută și se comentează ce se va întâmpla în Piața Podgoria. Iar aici nu e vorba doar de amplasarea Monumentului Marii Uniri, ci și de utilitățile și amenajarea zonei exterioare a Catedralei Ortodoxe. Am așteptat 9 ani, cât să mai așteptăm? Ca să nu mai zic că, aprobând acest PUD, circulația se va fluidiza în zonă!"

După această pledoarie, s-a trecut la vot. Proiectul de hotărâre a trecut în unanimitate...

Taximetrie după reguli noi

Cu aceeași unanimitate a fost aprobat și noul regulament privind activitatea de taximetrie în municipiul Arad. Spicuim din regulament câteva prevederi, urmând a reveni pe larg asupra acestui subiect: ● Taximetria se poate face numai în baza unei autorizații taxi. ● Taximetrele vor avea culoarea albă cel puțin pe stâlpii și plafonul caroseriei, începând cu data de 30 iunie 2004. ● Fumatul în taxi este interzis. ● Radioul sau casetofonul vor funcționa numai cu acceptul sau la solicitarea clientului. ● Șoferul va avea la îndemână și va oferi clienților harta municipiului, dacă aceștia o solicită. ● Clienții vor fi ajutați la bagaje. ● Tarifele trebuie afișate la vedere. ● Ținuta taximetristului va fi îngrijită, fiind interzisă îmbrăcămintea necorespunzătoare: șort, maiou, șlapi. ● Taximetristul trebuie să aibă o atitudine civilizată față de clienți, dar și poate refuza să-i transporte pe aceia aflați în stare de ebrietate sau murdari. ● La finalul cursei, taximetriștii au obligația să elibereze bon client, pe baza căruia vor încasa contravaloarea prestației efectuate și, de asemenea, să nu pretindă pentru cursă decât suma prevăzută pe bonul client. ● Sancțiunile la care sunt supuși taximetriștii pot ajunge până la zeci de milioane de lei. Acum, să nu se înțeleagă că aceștia au numai obligații. Au și drepturi, dar, așa cum am mai spus, vom reveni.

Foto: V. Musca

Hotel la ștrand!

Următoarele două puncte pe ordinea de zi a ședinței au vizat activitatea la Ștrandul Neptun. În primul, s-a aprobat modificarea Planului Urbanistic de Detaliu, cu următoarele precizări: ● gruparea activităților ce constituie poluare sonoră (terase, baruri, discoteci) se va face către Podul Decebal ● montarea unei pasarele peste Mureș, care să asigure o cât mai bună afluență către ștrand ● amplasarea, la intrarea dinspre Podul Decebal, a unui „Hotel cu 32 de paturi".

Cel de-al doilea subiect a fost numirea unei comisii pentru clarificarea regimului juridic, tehnic și economic al terenurilor aferente Ștandului Neptun și al construcțiilor edificate pe aceste terenuri.

„Proverb parlamentar" în CLM Arad

Primarul Dorel Popa (PSD) a propus ca șefia comisiei să aparțină vicelui Emanoil Voicu, alți opt membri ai comisiei să fie reprezentanți ai serviciilor de specialitate din Primărie, la care se adaugă cei 5 președinți ai comisiilor de specialitate ale CLM Arad. Comisia va invita la lucrările sale și un reprezentant al agenților economici de la Ștrand. În termen de 15 zile de la data intrării în vigoare a prezentei hotărâri, comisia va prezenta în fața CLM Arad un raport privind concluziile verificărilor și va înainta propuneri concrete de soluționare a cererilor de concesionare/vânzare a construcțiilor edificate pe terenurile ștrandului Neptun. În baza celor raportate de comisie, CLM Arad va adopta o hotărâre privind strategia de valorificare a acestor construcții și a terenurilor aferente.

Discuțiile asupra acestui subiect au fost pe cât de pătimașe, pe atât de neproductive. Primarul Dorel Popa susținea că recurgând la această variantă se asigură transparența asupra a ceea ce se vrea să se realizeze la ștrandul „Neptun", din comisie făcând parte și consilieri care nu sunt ai Puterii. De cealaltă parte, Opoziția susținea că în 15 zile nu poți face mare lucru și că, în fond și la urma urmei, se aplică „proverbul parlamentarilor" și anume, „dacă vrei să amâni un lucru constitui o comisie!" Cu toate luările de poziție pro și contra, la vot proiectul de hotărâre a trecut cu 19 voturi pentru șase împotrivă. (Au votat împotrivă cinci liberali, în frunte cu Gavril Popescu - care, totuși, va face parte din comisie! - plus un pedist). Ce-o ieși de aici vom vedea, probabil, după alegeri!

◆

Alianța „DA" s-a cam tot abținut de la vot, țîșnind cu mâna în sus doar în cazul artezienelor...

◆

Generoși - cum stă bine în „campanie"!

Aproape fără să le mai pese ce votează, aleșii locali au fost de acord cu studiile de fezabilitate privind modernizarea străzilor Voinicilor și Renașterii și cu unele facilități fiscale la plata impozitului pe clădiri și terenuri pentru persoanele fizice cu venituri mici. De asemenea, s-a aprobat alocarea cu echivalentul în lei, a sumei de 100 de mii de dolari pentru reparațiile capitale care se vor efectua la Colegiul Național „Elena Ghiba Birta". Cei 100 de mii de dolari din bugetul local se adaugă altor 450 de mii de dolari primiți de la Banca Mondială pentru aceeași investiție. Generoși din fire, consilierii au mai aprobat și achiziționarea pentru Primărie a unei mașini în valoare de 800 de milioane de lei, precum și repartizarea unei locuințe d-nei Rașcu Ana, care locuiește (și) împreună cu nepotul ei, Flavius Ghender, ziarist la „Observator"...

S-a reparat o nedreptate

Conștienți de „gafa" făcută mai luna trecută, consilierii municipali și-au turnat cenușă în cap și au revenit asupra hotărârii privind desființarea postului de regizor artistic la Teatrul „Ioan Slavici" Arad. Așa că au reînființat acest post, păstrându-l totodată și pe acela de operator imagine.

Reamintim că în urmă cu o lună, imediat după ce au luat hotărârea, actorii au făcut frondă pentru că li s-a părut nedreaptă lăsarea pe drumuri a cunoscutului regizor Ștefan Iordănescu. Directorul Teatrului, Ion Văran, a amenințat ulterior cu demisia și pensionarea! Așa că, prin decizia de ieri, s-a reparat o nedreptate sau, după spusele Amaliei Aslău (PSD), „o revanșă a directorului Ion Văran asupra regizorului Ștefan Iordănescu de care consilierii nu au avut habar!"

Artezienele... mai la vară!

Ultimul punct pe ordinea de zi a fost aprobarea Planului Urbanistic de Detaliu pentru lucrarea „Fântâni arteziene" care urmau să fie amplasate în fața Palatului Administrativ.

Cu toate că în raportul de specialitate s-a arătat că prin amplasarea celor două fântâni s-ar completa peisajul urban din zonă și s-ar purifica mediul, doar consilierii Puterii au apreciat acest lucru. Insuficient, deoarece n-au adunat decât 12 voturi. Așa că artezienele vor țâșni mai la vară sau, poate, niciodată! Cum vor dori arădenii...

N. Oprean

ROMANIA - GERMANIA
Zilnic
Plell
0257/561 377
0257/252 291
Siguranta si confortul FAC DIFERENTA !
(c. 404/2003)

Sex on-line arădean, pentru clienți europeni și de peste Ocean

În urma unor acțiuni specifice, desfășurate de Serviciul de Combatere a Crimei Organizate și Antidrog Arad, a fost anihilată o rețea importantă de infractori, care se ocupau de difuzarea, on-line, prin intermediul internetului, de materiale pornografice.

A fost reținut **Dobondi Laszlo**, de 29 de ani, din Arad, fără ocupație și fără antecedente penale, care a racolat, între anii 2001 și 2004, mai mulți tineri și tinere, pe care îi convingea să întrețină raporturi sexuale on-line. Materialele pornografice puteau fi apoi vizionate de clienți din SUA, Germania, Italia și Canada, contra unor sume cuprinse între un Euro și trei Euro pe minut.

Tinerii care prestau sexul on-line, pentru afacerea lui Dobondi, primeau, lunar, un salariu de nouă milioane de lei. S-a dovedit, de asemenea, că sexul oral, respectiv cel obișnuit, erau realizate „pe bune", iar sexul anal, dacă era solicitat de vreunul dintre clienții străini, era trucat.

Polițiștii au descoperit, în două locuințe din municipiu, închiriate de Dobondi, mai multe materiale pornografice, respectiv zece hard-uri de calculator și diverse alte componente, folosite pentru bunul mers al activității. Toate au fost ridicate, în vederea confiscării, împreună și cu 14 fișe de pontaj ale celor ce prestau sexul on-line la „firma" lui Dobondi, mai multe casete video și CD-uri, conținând înregistrări erotice.

S-a mai descoperit și că Dobondi îi îndemna pe cei care prestau pentru el să-și deschidă conturi la Raiffeisen Bank, fiind împuternicit să facă operații bancare în fiecare dintre acestea. Ca atare, polițiștii au mai ridicat, din locuințele percheziționate, și o serie de extrase de cont, respectiv patru pașapoarte aparținând tot atâtor fete care făceau sex on-line.

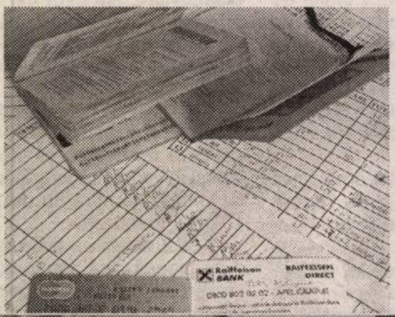

Cercetările extinse ale polițiștilor au mai relevat că în activitatea infracțională descrisă a mai fost implicat și arădeanul **Sorin Dumitru Popescu**, de 21 de ani, fără ocupație și cunoscut cu antecedente penale. În cârca acestuia s-a pus activitatea de racolare a unor fete pentru practicarea sexului on-line, la „afacerea" lui Dobondi, în condițiile descrise anterior. În același timp, Popescu a avut și atribuțiuni în asigurarea defășurării activității în bune condițiuni, obținând, pentru implicarea sa, foloase materiale.

Față de Laszlo Dobondi și Sorin Dumitru Popescu s-a dispus, de către procurorii din cadrul Parchetului de pe lângă Tribunalul Arad, începerea urmăririi penale, pentru săvârșirea infracțiunilor de proxenetism, răspândire de materiale obscene și asociere pentru săvârșirea de infracțiuni. Procurorul Ilarie Dan, din cadrul Parchetului de pe lângă Tribunalul Arad, ne-a declarat: „Cei doi sunt cercetați în stare de libertate. Pedepsele prevăzute de lege pentru săvârșirea infracțiunilor comise de Dobondi și Popescu sunt de cinci până la 20 de ani închisoare (pentru asociere în vederea comiterii de infracțiuni), de trei până la 11 ani închisoare (pentru proxenetism), respectiv de șase luni până la patru ani închisoare (pentru răspândirea de materiale obscene)."

Procurorul Ilarie Dan a prezentat, în fața presei, regulamentul de ordine interioară impus de Dobondi salariaților săi, precum și obiectele găsite în casele închiriate pentru practicarea sexului on-line

Ioan Dascălu, șeful Serviciului de Combatere a Crimei Organizate și Antidrog din cadrul I.P.J. Arad, ne-a declarat: „Activitatea infracțională s-a defășurat, cu precădere, în imobilul cu numărul 35/1, de pe strada Sever Bocu, din Arad. Cercetările noastre continuă, în vederea depistării tuturor persoanelor care ar mai fi putut să aibă legătură cu «afacerea» descrisă."

Eugenia Pantea
Foto: Viorel Musca

Atenție, la cartea Locic!

Accente

Declarativ, echipa UTA este marea dragoste a arădenilor. Istoria, palmaresul clubului oferă „îndrăgostiților" multe motive de mândrie. Exceptând Steaua și Dinamo, nici o echipă care ființează în România postbelică nu are o carte de vizită atât de bogată, de onorantă. Dragostea aceasta este însă una platonică. UTA este iubită, dar doar de la distanță. Este iubită, dar cei care o iubesc, care pretind că o iubesc, vor doar o dragoste care să nu-i oblige la nimic. N-ar cheltui, altfel spus, ca echipa să poată trăi, să arate bine și să ajungă să ne dea din nou motive și prilejuri de mândrie și de bucurie. Să nu mai trăim doar din amintiri, să nu ne mai hrănim doar din timpul trecutului, oricât de onorant ar fi el.

UTA e ca o femeie care place la toți, dar pe care n-o ia nimeni de nevastă. În aceste condiții, pot apărea și niște șmecherași care nu s-ar sfii de naivitatea, de indecizia noastră. Nu știu de ce, involuntar, gândul îmi zboară spre o comedie, spre un film cu regretații Dem Rădulescu și Vasilica Tastaman („Tangoul de logodnă"?), în care Bibanul este un ginerică de profesie, un mic escroc pornit să se pricopsească prin țară, să profite de naivitatea fetelor și de dorința părinților de a scăpa de grija lor, măritându-le. Bine, dacă se poate.

N-aș vrea să spun și nici nu aș vrea să cred că Marius Locic joacă rolul logodnicului neserios, pornit să ciupească și să spună pa și pusi sau chiar să nici nu mai salute. N-aș vrea, cu atât mai mult cu cât am salutat prezența sa, intențiile sale, pe care le vedeam nobile, îndatorante pentru noi. De aceea nici n-am ezitat să critic actualul consiliu de administrație de la UTA, pentru că a început să facă fițe, de parcă gestiona o afacere extrem de profitabilă și n-ar fi dat-o, cu una, cu două. Curând am început să mă îndoiesc însă și de seriozitatea intențiilor lui Marius Locic. Bucureșteanul nostru a trecut și el la fițe - ba vrea să devină acționarul majoritar al clubului, ba nu vrea. A renunțat, a fugit primarul Popa după el, la București, a revenit, iar a renunțat, apoi ne-a aruncat-o din mers: „Poate, la vară!" Și în tot acest timp, Locic s-a comportat când ca patron (a pus antrenor, a adus ceva jucători, a început să dea ordine), când ca un om care n-are intenții serioase - iată, Orlando, jucătorul adus de la Ploiești, n-a mai venit la echipă fiindcă n-a fost plătit, deși Locic susținea că l-a plătit. Vlădoiu a luat-o și el pe urmele lui Orlando și dus e.

Revenind, n-aș vrea ca Locic să fie unul care se joacă cu UTA, cu noi. N-aș vrea să fie logodnicul neserios și nici materialul de campanie electorală al candidatului Dorel Popa. În fine, n-aș dori ca Locic să ne vândă iluzii pentru a-și face mai facilă intrarea în afaceri pe aceste meleaguri. Să ne ferim așadar de iluzii și să nu mizăm prea mult pe cartea Locic.

Tristan Mihuța

MIERCURI, 28 APRILIE 2004

TVR 1

7,00 Jurnalul de dimineață
8,15 Călători în lumi paralele - s.
9,00 Ora G
10,15 Spectacolul lumii - rel.
11,00 Cartea TVRecordurilor - rel.
12,15 Garantat 100% - rel.
13,30 Caravana premierelor - rel.
14,00 Jurnalul de prânz
14,30 Oameni ca noi
15,00 Conviețuiri
16,10 Ex libris
16,55 TVR în direct
17,30 Sânge de țigan - s.
18,25 Agenția de plasare
19,00 Jurnal * Meteo * Sport
19,30 Fotbal: Meci amical. **România - Germania - live**
22,00 Foc încrucișat
23,00 Jurnalul de noapte
23,30 Nocturne
0,30 Șoc - thriller, SUA, 2000, cu Dennis Hopper, Michael Madsen
2,10 Tezaur folcloric - rel.
3,10 Jurnal - rel.

TVR 2

7,45 Teleshopping
8,30 Pasiuni - s., rel.
9,15 Aventurile lui Jules Verne - s., rel.
10,05 Rebelii - s., rel.
10,50 Cinci minute de cultură
11,00 Tonomatul DP2
13,00 Magazinul studiourilor teritoriale
14,00 Desene animate
14,30 Fiica oceanului - s.
15,00 Parnasul
16,00 Curțile domnești ale lui Ștefan cel Mare - doc.
16,30 Puls 2004
17,00 Știri
17,10 Viața la țară
17,30 Panoramic sud-vest (emis. în lb. maghiară)
18,00 Sănătatea ta
18,15 Zona IT
18,30 Știri regionale
18,50 La limită
19,00 Pasiuni - s.
20,00 Telejurnal
21,15 Hochei. Campionatul Mondial: Slovacia - Finlanda - live
23,30 Eurofotbal
0,30 În țara faraonilor - rel.
1,30 Funcționarii - f. SUA, 1994

PRO TV

6,00 Teo - rel.
7,00 Știrile Pro TV - Ziarul dimineții tale * Ce se întâmplă doctore?
9,00 Omul care aduce cartea
9,10 Tânăr și neliniștit - s., rel.
10,15 Redescoperirea lumii - doc.
11,15 ProVest - rel.
12,00 Seinfeld - s., rel.
13,00 Știrile Pro TV
13,20 Singur acasă 2 - f. rel.
15,10 La bloc - rel.
16,00 Tânăr și neliniștit - s. (AP)
17,00 Știrile Pro TV * Vremea
17,45 Teo
19,00 Știrile Pro TV
20,15 O viață ascunsă - dramă, SUA, 1999, cu Roma Downey, William Russ
22,15 La bloc (AP)
22,45 Chestiunea zilei (12)
23,15 Știrile Pro TV
0,00 Seinfeld - s.
1,00 Pentru o cauză dreaptă - s.
2,00 Știrile Pro TV

TV ACASĂ

7,15 Șapte femei - s., rel.
8,00 Jurământul - s., rel.
9,00 De 3 x femeie - rel.
10,30 Căsătorie de probă - rel.
11,15 Legături de familie - s., rel.
12,30 Învață engleza cu Victor - rel.
12,50 5'shopping - rel.
13,00 Cealaltă femeie - s. (AP)
14,15 Între iubire și ură - s. (AP)
15,15 Clona - s.
16,30 Șapte femei - s.
17,30 Povești adevărate
17,55 Rețeta de Acasă
18,10 Jurământul - s.
19,00 Îngerul nopții - s. (AP)
20,00 De 3 x femeie
21,30 Căsătorie de probă
22,00 Legături de familie - s. (AP)
23,00 5' shopping
23,10 Iubire cu două fețe - s. (12)
0,00 Să vorbim despre sex (16)
1,00 Clona - s., rel.
2,00 Povești adevărate - rel.
2,30 De 3 x femeie - rel.

HBO

8,00 Pârtia de snowboard - comedie, 2001 (AP)
9,30 Prima dragoste - dragoste, 2002 (AP)
11,15 Cercul poeților dispăruți - dramă, 1989
13,25 Clubul de bowling - comedie, Australia, 2002
15,00 Știri de acasă - dramă, SUA-Canada, 2001 (AP)
16,55 Aventura Katjei - aventuri, Danemarca, 1999
18,20 Pokemon: Mew 2 contraatacă - animație, Japonia, 1999
20,00 Triplu X - acțiune, 2002 (AP)
22,05 Indiferență - thriller, 2002 (12)
23,40 Ce faci în caz de incendiu? - comedie, Germania, 2001 (12)
1,25 Hollywood. Necenzurat: Charlie Sheen

PRIMA TV

7,00 Monica - rel.
8,00 Focus
11,00 Roseanne - s.
12,30 Focus
12,40 Pensacola: forța de elită - s
14,00 Sunset Beach - s., rel.
15,30 Pitici și tătici - s.
16,00 Camera de râs
16,20 Poliția în acțiune - rel.
16,45 Monica (AP)
17,45 Big Brother - Camera secretelor (AP)
18,00 Focus
19,00 Trăsniți în NATO - s. (AP)
19,30 Big Brother (12)
20,30 Cronica cârcotașilor
22,30 Dincolo de limite
23,00 Focus plus
23,30 Salut, Big Brother! (16)
0,30 Big Brother - Camera secretelor - rel.
0,45 Clip art
0,48 Focus - rel.
1,45 Chat TV

ANTENA 1-TV ARAD

7,00 Observator
8,00 Știri Arad - rel.
8,25 Reportajul săptămânii - rel.
8,40 Divertisment
9,00 Sue Thomas - s., rel.
10,00 Yago - s.
12,00 Imagini uimitoare - doc.
13,00 Observator
13,15 Din dragoste - rel.
15,10 Sue Thomas - s.
16,10 Publicit, Promo
16,15 Emisiune în lb. germană
16,30 Știri TVA
16,55 Publicitate
17,00 Brigada mobilă
17,45 Secrete de familie
19,00 Observator * Meteo * Sport
19,56 Publicitate
20,00 Relație fatală - thriller, SUA, cu Thomas Howell
22,00 Observator
22,15 Știri TVA
22,35 Marius Tucă show
23,35 Gheorghe - talk-show
0,35 Yago - s., rel.
1,30 Observator
2,30 Zile din viața noastră - s.

RCS

9,00 Știri RCS 2 - rel.
9,45 Tradiții și folclor - cultural
10,30 Atitudini - rel.
12,00 Știrile RCS 1 - rel.
12,45 Playabout - s.
13,00 Bumerang - doc.
13,30 Universitatea „Aurel Vlaicu" - rel.
14,45 Hit Squad - s.
15,00 Știrile RCS 2 - rel.
15,45 Lumea adâncurilor - doc.
16,00 Emisiune în lb. sârbă/germană
16,00 Atitudini - informativ
18,00 Știrile RCS 1
18,45 Părinți și copii - informativ
19,00 Cum să-mi îngrijesc câinele
19,45 Playabout - s.
20,00 O oră cu D. Dascălu - informativ
21,00 Muzică populară
22,15 Știrile RCS 2
23,00 O oră cu D. Dascălu - rel.
23,45 Videoclipuri
0,00 Știrile RCS 1 - rel.
0,45 Închiderea programului

Redacția Adevărul nu își asumă răspunderea pentru modificările ulterioare intervenite în programele TV

B1 TV

7,00 Viața dimineața; 10,30 Fan X; 11,30 Documentar; 12,00 Fotbal Il Calcio - rel.;14,30 Marș forțat - rel.; 15,00 Teleshopping; **15,30 Beverly Hills, 90210** - s., rel.; 16,30 Extreme; 17,00 Documentar - rel.; 17,55 Info economic; 18,00 Știrile naționale; 18,50 Max It; **19,00 Beverly Hills, 90210** - s.; 19,55 Info economic; 20,00 Ediția de seară; 20,30 Viața în direct; 22,00 Nașul; 23,45 Știrile naționale - rel.; 0,30 Viața în direct - rel.; 2,00 Nașul - rel.; 3,45 Chat TV

TV SPORT

6,55 TV Sport Matinal cu Mihai și Nikos; 10,00 Rezumat Campionatul Angliei - rel.; 11,00 Fotbal: Meci din Campionatul Spaniei - rel. ; 13,00 Cronica microbiștilor - rel.; 14,30 Rezumat Campionatul Angliei - rel.; 16,30 Clubul campioanelor; 17,00 Handbal: Meci din Campionatul național; 18,30 Telesport; 19,00 Rezumat Campionatul Franței; 20,00 Hochei NHL; 22,00 Telesport; 22,30 Fotbal: Meci din Campionatul Franței; 0,00 Telesport

NAȚIONAL TV

8,00 Trimineața; **10,15 Ciclistul** - f. rel.; **12,00 Even Steven** - s.; 12,30 Înfruntarea - rel.; 13,00 Miezul problemei - rel.; **14,15 Cosby** - s., rel.; **15,05 Inimi furate** - s.; 15,55 Horoscopul de mâine; **16,00 Trădată** - s.; 17,50 Horoscopul de mâine; **18,00 www.rebeli.70** - s.; 18,20 Naționala de bere; 18,50 Știri, Sport, Meteo; **20,00 Cosby** - s.; 21,00 Miezul problemei; **22,00 Premonițiii** - polițist, 1997; 0,00 Știri; 0,30 Balada presei

REALITATEA

7,00 Jurnal; 7,45 Revista presei; 8,00 Jurnal TV; 10,15 Știrea de la ora 22 - rel.; 11,15 100%; 12,00 Jurnal TV; 13,15 În centrul atenției; 14,00 Jurnal TV; 14,45 Nașterea unei națiuni; 15,15 Realitatea medicală; 16,00 Jurnal TV; 17,15 Audiența în direct; 18,00 Jurnal TV; 19,15 În centrul atenției; 20,15 100%; 21,00 Jurnal TV; 21,45 Votați cu noi! 22,00 Știrea de la ora 22; 23,00 Jurnal; 23,45 Nașterea unei națiuni

PRO CINEMA

15,00 Smallville - s. rel.; **16,00 Cei mai frumoși ani** - s., rel.; **17,00 Spitalul de Urgență** - s., rel.; **18,00 Smallville** - s.; **19,00 Cei mai frumoși ani** - s.; **20,00 Spitalul de Urgență** - s.; **21,00 Viața la Casa Albă** - s.; **22,00 Clanul Soprano** - s.; **23,00 OZ - închisoarea federală** - s.; **0,00 Viața la Casa Albă** - s., rel.; **1,00 Clanul Soprano** - s., rel.; **2,00 OZ - închisoarea federală** - s., rel.; **3,00 Forța întunecată** - s.

Primarul Popa a adus numai în cele două zone industriale ale Aradului investiții de 185 de milioane de euro!

Nivelul șomajului din Arad a ajuns, în timpul administrației PSD și a mandatului primarului Dorel Popa, să fie cel mai scăzut de la revoluție încoace! Într-un clasament realizat la nivel național, Aradul este printre primele patru județe în care sunt cei mai puțini șomeri. Este o reușită deosebită: denotă faptul că activitatea primarului Dorel Popa și a președintelui Consiliului Județean, Caius Parpală, este foarte eficientă. Cei doi formează un tandem pentru care vorbesc, în primul rând, rezultatele. Iată că munca în echipă și-a arătat eficiența: PSD Arad a demonstrat, în cei aproape patru ani de când conduce municipiul și județul Arad, că este o structură viabilă, care nu se limitează la a enunța teorii - așa cum au făcut cei din administrațiile precedente - ci aplică programe concrete, coerente, lucrează intens în interesul populației.

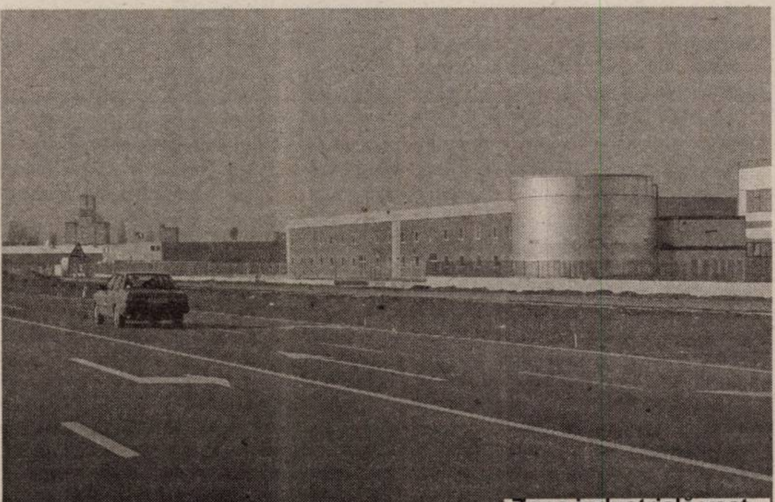

Zona industrială vest, acolo unde peste 4000 de arădeni își câștigă pâinea zilnică

"În 2000 nu am găsit nici un proiect în Primărie"

Echipa condusă de primarul Dorel Popa abordează fiecare zi ca pe una decisivă. "Trebuie mereu să confirmăm încrederea electoratului, trebuie mereu să demonstrăm că suntem cei mai buni. Populația a mizat bine atunci când a ales PSD și va miza bine atunci când ne va realege, pentru a putea continua proiectele demarate în această perioadă" - spune primarul.

Din anul 2000 (când a câștigat alegerile) PSD s-a concentrat pe creșterea gradului de siguranță a cetățeanului. Administrația Dorel Popa a realizat asta, în primul rând, implicându-se intens în crearea de locuri de muncă pentru arădeni.

Pentru a înțelege mai bine ce s-a realizat, vom face o paralelă între situația din 2000 și cea dinaintea alegerilor, respectiv din 1999.

« În momentul în care noi am câștigat alegerile, după un mandat combinat, țaranisto-liberal, nu am găsit în primărie nici o strategie de dezvoltare, nici un proiect care să se refere la cum trebuie să arate zonele care puteau fi dezvoltate în interesul cetățeanului. Am constatat că potentialul acestor perimetre este deosebit, și ne-am apucat de lucru. Din anul 2000 dezvoltarea zonelor industriale a devenit obiectiv strategic pentru noi.

S-au făcut studii, proiecte și s-a creat un concept de zona industrială, cu zone de acces, cu o infrastructură adaptată nevoilor de tip industrial. Dezvoltarea acestor zone a impus în cele din urmă și necesitatea de a găsi și soluții pentru noi amplasamente » - își amintește Dorel Popa.

În Vlaicu se investește masiv

Zona industrială vest (în cartierul Aurel Vlaicu), a fost inaugurată în 1999, cu specific industrii diverse. Are în prezent o suprafața de 150 ha; se lucrează în prezent la posibila sa dezvoltare cu înca 70 ha. Aici funcționează deja 24 de firme, cu investiții de cca. 160 milioane de euro !

În anul 2000 în Zona Industrială Vest erau 400 locuri de muncă, atunci când PSD a început să dezvolte industria Aradului. Acum sunt deja de zece ori mai mulți angajați, iar anul viitor se estimează 10.000 locuri de muncă! S-au făcut investiții de 2,5 milioane euro numai în infrastructură, fără să se utilizeze fonduri bugetare! În plus, a fost deschis un pavilion expozițional și se lucrează chiar acum la utilități și o linie de tramvai din fonduri PHARE nerambursabile, în valoare de 2,4 milioane EURO.

"Zona industrială de vest a orașului este în continuă dezvoltare, progresele în ceea ce privește investițiile care au avut loc în ultimele luni fiind remarcabile. Noutatea o reprezintă firma Yazaki, cu care s-au purtat negocieri foarte dure pentru ca aceasta să investească la Arad. Noii investitori au achiziționat 6,8 hectare de teren, pe care construiesc o fabrică de componente electronice și aparatura de bord pentru autoturisme, investiția ridicându-se la cifra de 30 de milioane de euro. În plus, se vor crea și câteva sute de noi locuri de muncă" - spune primarul Popa.

O mie de locuri de muncă și un cartier, în Micălaca

Viceprimarul Emanoil Voicu ne relatează că în afară de zona industriala vest, demarată în 1999, echipa din fruntea administrației locale a facut posibilă demararea activității într-o altă zonă industrială, în cartierul Micălaca, pe o suprafață de 30 ha. Aceasta a fost inaugurată în 2002, cu specific servicii și industrii nepoluante. Funcționează aici, în prima fază, 14 firme cu investiții de cca. 30 milioane de EURO. Anul trecut erau 60 locuri de muncă, în acest an se preconizează încă 240, iar în 2006 se va ajunge la 1200 de angajați. S-au făcut investiții în infrastructură în valoare de 1 milion EURO. Această zona cuprinde noua șosea de trafic greu est -sud (la care s-au început deja lucrările) și va avea un ansamblu de circa 1000 locuințe (ANL și locuințe populare) în chirie pentru tineri și achiziție prin credit ipotecar, completate cu școală, gradiniță, terenuri publice de sport. Se va crea, practic, un nou cartier în jurul zonei industriale.

Primarul vrea să continue atragerea investitorilor și după alegeri

« Proiectul nostru cel mai ambițios este însă crearea Zonei industriale nord, în parteneriat public privat (PPP). Aici dorim să realizăm și primul parc industrial al Aradului » - ne spune Dorel Popa.

Reducerea șomajului este una dintre cele mai mari realizări ale administrației din ultimii ani. Așa cum sublinia primarul, Aradul a câștigat foarte mult, sumele primite la buget fiind net superioare celor din anii precedenți. Creând aceste oportunități de investiție și de angajare, nu câștigă numai cei angajați, ci și orasul și județul, pentru că în bugetul local intră cota parte din fiecare taxă, respectiv din impozitul pe teren, impozitul pe clădiri, pe salarii, cota parte din beneficii. Privite însă dintr-o altă perspectivă, zonele acestea industriale și atragerea investitorilor străini creează o concurență reală pe piața forței de muncă, ceea ce va duce la diversificarea ofertei și cresteri salariale. Adică, implicit, săltarea nivelului de trai al arădenilor.

Politica aceasta de atragere a investitorilor trebuie însă să continue. De aceea, după alegerile din 2004 PSD Arad va pune, prin oamenii săi din administrația locală, un mare accent pe crearea locurilor de muncă și oferirea de facilități investitorilor străini, creând în același timp un cadru cât mai favorabil și investitorilor autohtoni.

(4376670)

Bogdan Baițura

Prima piață pavată din județul Arad

Administratorul Pieței „Miorița", ing. Iosif Duca, poate fi mândru. În urmă cu câteva zile, în piața pe care o administrează au început lucrările de montare a pavelelor - lucrare în premieră pentru piețele și târgurile din județul nostru. Acțiunea a demarat la inițiativa Primăriei Arad, prin primarul Dorel Popa.

Această lucrare nu se execută însă decât după ce s-a luat în calcul diferența dintre o piață asfaltată și una pavată: • asfaltul nu este de durată, vara, la temperaturi ridicate, acesta de denivelează • din cauza denivelărilor, la fiecare strop de ploaie se formează bălți, spre disperarea vânzătorilor și mai ales a cumpărătorilor • în caz de defecțiuni la aducțiunea de apă (canalizare) pavelele nu mai trebuie sparte, ca asfaltul, ci doar scoase și remontate, lucrarea finalizându-se într-un timp mai scurt și fără costuri suplimentare.

Paralel cu lucrările de montare a pavelelor, în Piața Miorița se lucrează și la reabilitarea sistemului de canalizare, înlocuindu-se vechile conducte cu un sistem modern de aducțiune a apelor reziduale și pluviale.

„Pe lângă aceste lucrări, amintim și acoperirea pieței cu plăci de fibră de sticlă, care s-a efectuat anul trecut. Totul pentru un comerț modern de care să beneficieze fiecare arădean", a precizat ing. **Iosif Duca**.

Nicolae Oprean

1 mai - ziua muncitorilor disponibilizați la Romtelecom

Societatea greacă de telefonie OTE, acționar majoritar al Romtelocomului, obligă sucursalele din țară ca până la 1 mai să prezinte listele cu disponibilizații pe acest an. Până la această dată, Romtelecom Arad a decis în privința a 100 de angajați, urmând ca până vineri să se mai înregistreze maxim zece concedieri. Ioan Necula, directorul Romtelecom Arad, spune că majoritatea personalului de care se va despărți sunt muncitori de teren sau oficiante.

În ceea ce privește modernizarea rețelelor de telefonie, domnul Necula a precizat că în cel mai scurt timp va demara operațínuea de înlocuire a centralelor de la Ususău, Căpâlnaș, Felnac, Sânpetru German și Satu Mare. Până cel târziu în luna octombrie, singurele centrale manuale din județ, de la Birchiș și Secusigiu vor fi și ele înlocuite.

C. Mnerie

Spectacol

Casa de Cultură a Sindicatelor Arad prezintă în data de 6 mai 2004, ora 19.00, premiera spectacolului „Petrecere cu Taraf" - partea a II-a, susținut de Tudor Gheorghe.

Biletele s-au pus în vânzare la agenția sălii și se difuzează zilnic, între orele 10-18. Rezervări de locuri la telefon 231307.

Munca la negru

Societatea comercială Pro-Electric S.R.L. Arad a fost sancționată drastic de către inspectorii I.T.M., în urma unui control efectuat zilele trecute. Verificările au urmărit măsura în care agenții economici respectă prevederile legislației muncii.

S-a constatat că agentul economic a primit la lucru patru persoane pentru care nu a întocmit contracte individuale de muncă. Lucrătorii I.T.M. au mai sesizat că regulamentul intern al societății nu conținea măsuri privind igiena, protecția sănătății și securitatea în muncă a salariatelor gravide și /sau mame, lăuze sau care alăptează. Altă neregulă găsită a fost în registrul general de evidență a salariaților, care nu era completat în conformitate cu prevederile legale în vigoare, în cazul unui salariat.

„Toate aceste deficiențe au dus la sancționarea societății cu 20 de milioane de lei", declară **Liviu Crișan** - inspectorul șef al I.T.M. Arad.

Nadia Bodran

Gazeta Apșa, icoană a lumii românești din Transcarpatia

Acțiunile întreprinse în țările est-europene pentru democratizarea relațiilor majoritate-minoritate au ecouri constructive în viața comunităților românești din țările vecine României. Din Ucraina ne-a parvenit zilele trecute un semnal reconfortant privind activitatea românilor din Transcarpatia de a-și afirma identitatea și de a educa tineretul în spiritul valorilor fundamentale ale limbii, istoriei și culturii române. Transcarpatia e o regiune atrăgătoare din dreapta Tisei, componentă a Maramureșului voievodal. Se află în această regiune localități atrăgătoare ca: Apșa de Jos, Apșa de Mijloc, Biserica Albă, Slatina, Strâmbura și alte sate, în care, după recensământul din 2001 efectuat în Ucraina, se află 32.152 de români. În Ucraina se află 134 de naționalități care alcătuiesc 22,4% din populația țării.

Regiunea Transcarpatia e integrată istoric și psihologic Maramureșului voievodal, populat de făuritori de țară ca legendarul Dragoș, de spirite tari care au înfruntat vitregia vremurilor și s-au manifestat ca iubitori de libertate. Din aceste sate s-au ridicat personalități puternice ca profesorul folclorist Mihai Pop, dârzul luptător pentru libertate națională și democrație Ilie Lazăr, renumitul profesor al Facultăților de Medicină din Cluj și București, dr. Alexandru Ciplea, diplomatul Mihai Marina și alți cărturari remarcați prin fermitatea lor de caracter și atașamentul față de popor.

Forțele creatoare ale acestei regiuni au reușit să se organizeze înființând „Uniunea Regională din Transcarpatia, Dacia". Această Asociație a izbutit să asigure apariția pe data de 1 octombrie 2001 a publicației lunare **Apșa**, gazetă regională social-politică din Transcarpatia. Publicația e organul de presă al Uniunii, care are ca președinte al său un zelos luptător pentru afirmarea identității naționale a românilor din dreapta Tisei: Ion M. Botoș.

Gazeta **Apșa** e o oglindă a vieții românești din localitățile din dreapta Tisei. Din paginile ei am aflat date valoroase despre oamenii locului, despre fruntașii satelor și despre elitele lor culturale, în special după 1943, an din care în Apșa de Jos funcționează o școală medie cu predare în limba română. Preocupările culturale ale locuitorilor au devenit mai dinamice, iar unii dintre truditorii pământului și-au trimis copiii spre școli înalte din Uigorod, Cernăuți și Chișinău, de unde sau întors în satele lor de obârșie în care s-au afirmat ca medici, profesori, ingineri, învățători sau slujbași administrativi. Ei n-au uitat de unde au plecat și s-au străduit să fie nu numai buni profesioniști, ci făclieri în viața satelor natale. O undă de tristețe se degajă din paginile gazetei **Apșa** în legătură cu construirea podului peste Tisa la Sighet, pentru a înlesni intensificarea relațiilor cu România.

Găsim în paginile publicației **Apșa** informații despre prezența la 1 Decembrie 2003 a unei delegații a românilor din dreapta Tisei la Alba-Iulia. Delegația a fost condusă de entuziastul Ion M. Botoș, pentru a participa la cea de a 85-a aniversare a înfăpătuirii Marii Unirị prin decizia istorică de la Alba-Iulia. O delegație numeroasă compusă din 97de persoane din satele românești din dreapta Tisei a participat la cea de a XXXV-a ediție a Festivalului Datinilor și Obiceiurilor de Iarnă, organizată în 27 decembrie 2003 la Sighetu-Marmației. Relațiile cu centrele culturale din România au fost amplificate prin participări la activități culturale organizate în Oradea, Baia-Mare și alte orașe ale țării.

Prezentarea unor momente însemnate din istoria națională a românilor și a oamenilor care au ilustrat vrednicia comunității românești din dreapta Tisei a constituit o preocupare permanentă a redacției acestei publicații. Uniunea Regională din Transcarpatia Dacia a organizat simpozioane de răsunet național pentru a face cunoscută istoria și oamenii locului. Amintim titlurile simpozioanelor organizate începând cu anul 2001: „610 ani ai Stavropighiei Peri", „Românii din dreapta Tisei în istoria României", „Românii din dreapta Tisei în gulagurile Siberiei" și „Românii din dreapta Tisei în perioada interbelică."

Aflat la Oradea, la Simpozionul organizat de „Familia Română", grupul de cărturari care a reprezentat Uniunea Regională Transcarpatia Dacia a semnat un Apel la realism, în care s-a atras atenția „asupra unor pericole active care amenință conservarea identității naționale și culturale a românilor din jurul României." Printre aceste pericole sunt enumerate „discriminarea negativă în declararea apartenenței la naționalitate", „diversiuni funcționărești duse cu persuasiune" pentru a împiedica declararea apartenenței la naționalitate și „divergența ortografică menită a deturna scrierea numelor și prenumelor" după normele ortografice ale Academiei Române. Semnatarii Apelului au cerut Președinției și Guvernului României „să se ocupe de ocrotirea numelor românești".

Cititorii gazetei **Apșa** își ridică ochii de pe paginile ei trăind un puternic sentiment de încredere în vigoarea și demnitatea omenească a românilor din dreapta Tisei. N-am cunoscut gazeta **Apșa** până acum câteva zile. Dumnezeu mi-a scos-o în cale. Asigur din depărtare pe redactorul ei că voi fi un cititor și sprijinitor activ al acestei icoane a lumii românești din dreapta Tisei.

Prof. dr. Vasile Popeangă

Zădăreni - comuna cu un nou început

Luminile și umbrele trecutului

În această primăvară Zădăreniul (Saderlak, Zaderlak) a redevenit comună, noul statut fiindu-i conferit prin lege de Parlament care a împlinit astfel voința marii majorități a cetățenilor săi exprimată liber prin referendum. Degradarea, în 1968, la rangul de sat, în componența comunei Felnac, nu a fost niciodată pe placul oamenilor care trăiau într-o localitate cu un potențial și un trecut istoric ce o îndreptățeau la mai mult, iar viitorul putea avea împlinire doar dacă se afla în propriile mâini.

Dar să dăm timpul înapoi pentru a descoperi începuturile și devenirea prin veacuri a localității care astăzi se vrea chiar mai mult decât a fost. Primele urme de viață omenească datează încă din epoca bronzului. O altă descoperire arheologică importantă a fost făcută în 1957, cu ocazia unor săpături efectuate la fundația unei case, când au fost scoase la lumina zilei 4 morminte sarmatice. Prima atestare documentară coboară până în 1333, când în registrul dijmelor este pomenit preotul Petru cu suma de 3 groși. Acesta ar fi actul de naștere al localității Zădăreni. Evoluția istorică este întreruptă însă în 1551 de ocupația turcească.

O dată cu cucerirea austriacă a Banatului, Zădăreniul cunoaște un nou început. Astfel în 1725 serviciul districtual Timișoara anunță că în Saderlak ar putea fi colonizate mai multe familii germane, fapt ce se întâmplă abia la 1737. Monumentul ridicat lângă biserica catolică consemnează în piatră numele fondatorilor coloniei germane. În conscripția din 1743 localitatea este trecută ca germană și este impusă cu 108 florini. Numărul familiilor ajunge în 1828 la 400 iar în 1910 Zădăreniul are 2126 locuitori. După primul război mondial are loc un lent proces de populare cu familii românești așa încât în 1934 este reînființată parohia ortodoxă. La 20 februarie 1975 episcopul Visarion Aștileanu pune piatra de temelie a actualei biserici ortodoxe.

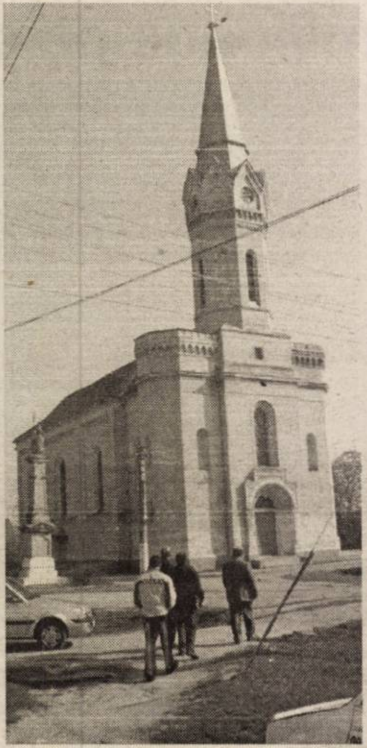

Biserica catolică, astăzi împrumutată greco-catolicilor.

Sfârșitul secolului 20 aduce o schimbare fundamentală în compoziția etnică a localității. Familiile germane emigrează, din cauze deja cunoscute, în patria lor de origine, locul lor fiind luat de români, care se mută în casele părăsite. Urmele așezării nemțești se văd peste tot. Biserica catolică, monumentele, casele, străzile, poartă toate pecetea germană. Din păcate starea lor actuală este departe de vremurile de odinioară, o imagine arhaică stăruind peste tot. Iar nemți au mai rămas doar șapte!

Zbaterile prezentului

Comuna Zădăreni de astăzi are, împreună cu Bodrogul Nou, 2747 locuitori, cei mai mulți așezați acolo, în Banatul cu pământ mănos, în ultimele decenii. Și toți vor să rămână pentru totdeauna în satul care i-a adoptat.

Greutățile începutului par însă pentru noua comună insurmontabile. Pe primarul interimar Gheorghe Nicoară l-am întâlnit într-una din clădirile școlii unde intenționează să amenajeze birourile noii administrații. Un lucru foarte greu de realizat cu cele 600 milioane primite de la județ. Clădirea respectivă se află într-un stadiu de degradare greu de admis pentru o școală. Doar arborele de tuia din curtea instituției de învățământ vrea parcă să amintească de vremurile apuse. „ Am căzut de acord cu directorul școlii să ne mutăm aici mai ales că această clădire a aparținut până în 1968 primăriei. Sperăm ca până la alegerile locale să terminăm cu amenajările interioare" ne-a spus optimist primarul interimar. Și aceasta este doar una din problemele ce trebuie rezolvate în viitorul apropiat. Poate cea mai urgentă intervenție trebuie efectuată asupra clădirilor (4) școlii generale. Apoi trebuie găsite soluții și pentru celelalte instituții: Poliția, Camera Agricolă, Poșta, etc. Primarul din Felnac, Cornel Țuplea se arată optimist cu privire la viitorul noii comune. „Consider viabilă noua entitate administrativă și sunt convins că în scurt timp se vor găsi resursele necesare finanțării noilor instituții și chiar se vor demara noi investiții. Prin crearea noii comune se repară o nedreptate istorică iar autoritățile din Zădăreni vor fi mult mai aproape de cetățeni". Și cetățenii, spunem noi, așteaptă mult pentru anii ce vin: străzi reparate, servicii mai bune, canalizare, apă curentă și multe, multe altele.

Cu optimism despre viitor

Perspectivele Zădăreniului se văd cel mai bine dacă vizitezi școala generală, acolo unde învață 273 de elevi în șase clase primare și opt gimnaziale. Astfel jumătate dintre absolvenții clasei a 8-a de anul trecut urmează cursuri liceale la Arad iar cealaltă jumătate frecventeză școli profesionale. 20 de cadre didactice calificate le stau alături celor care mâine urmează să plece la rândul lor spre alte școli în căutarea învățăturii care să-i ajute în integrarea, cu folos, în viața activă. Directorul școlii, Alexandru Popa, are doar 27 de ani fiind el însuși un exemplu de reușită. Copii dintr-a 7-a vor chiar mai mult decât colegii lor mai mari. Anton Iosif vrea să urmeze cursurile liceului de industrializare a lemnului; Iancu Adrian și Junc Loredana se doresc avocați; Huț Andrei visează să fie inginer electronist iar Ban Ioana mărturisește că cel mai mult își dorește meseria de învățătoare. „Cred că vor reuși pentru că au interes, fiecare pentru disciplina în care își găsește menirea. Chiar dacă nu avem condițiile materiale necesare copiii sunt curați, sănătoși fizic și mental" ne spune doamna Jurcă Florica, profesoară de anatomie. Într-adevăr condițiile materiale sunt departe de cele existente în alte școli rurale, darămite față de cerințele unui învățământ modern orientat spre viitor. Și spunem asta gândindu-ne și la sobele de tuci existente în unele săli de clasă!

Viitorul comunei, se arată într-o lumină extrem de favorabilă cu condiția să fie bine folosite oportunitățile. Distanța de doar opt kilometri față de Arad este un atu deloc de neglijat. Deja se află 14 case în construcție și numărul lor ar putea crește, mulți orășeni fiind tentați să guste plăcerile traiului la țară. Prin apropiere va trece și autostrada Nădlac-Arad-Timișoara-București ceea ce va duce la un interes sporit al investitorilor. PAB Romania a cumpărat deja un teren și intenționează să-și mute sdiul central în Zădăreni. Pământul arabil este productiv obținându-se ușor 4-5000 kilograme grâu la hectar și 8-10.000 kilograme porumb.

Copiii reprezintă, ca peste tot, viitorul.

Iată doar câteva elemente ce ne dau certitudinea că pentru Zădăreni viitorul arată bine.

Ioan Tuleu
Foto: Viorel Musca

Tranziția în zona comunei Mișca

În anul 2000, locuitorii de pe raza comunei Mișca și satelor aparținătoare, Vânători, Satu Nou și Zerindul Mic și-au ales conducătorii, cu speranța că aceștia vor uita pe cât posibil de coloratura politică, fiind un exemplu pentru gospodarii din zonă. După patru ani de zile, primarul Tiberiu Haasz și vicele Florian Pater au întrunit așteptările comunității din care fac parte, îndulcind pe cât s-a putut prelungita perioadă de tranziție prin care trece tot românul, resimțită parcă și mai acut la sat.

● *Punctul de plecare, înfrățirile*

Împrumutând un obicei post-revoluționar, una dintre primele preocupări ale primilor gospodari din Mișca a fost înfrățirea cu localități din străinătate. Era una dintre variantele pentru ca la bugetul veșnic prea mic pentru nevoile stringente ale oamenilor să se mai adauge ceva, mai ales că orice ajutor, sub orice formă, era bine venit. Bineînțeles, la rândul ei, partea română are atribuțiile sale într-o colaborare care s-a născut între Mișca și Stienta (Italia), pe de-o parte și Vânători și Turnhaout (Belgia), pe de altă parte. Pentru Satu Nou sunt negocieri avansate cu comunitatea din Bekeszentandras (Ungaria), înfrățirea urmând a fi oficializată în cel mai scurt timp. Imediat după Revoluție, italienii au fost primii care s-au interesat de soarta comunei Mișca, prin ajutoare de tot felul pentru școala și dispensarul din localitate, dar și prezentarea unor proiecte de dezvoltare a infrastructurii. Cu timpul relația s-a cimentat, schimburile dese de experiență fiind cât se poate de benefice pentru ambele părți.

● *Un italian - specialist în agricultură*

Paolo Caberletti a făcut parte din grupul de inițiativă care a parafat înfrățirea dintre Mișca și Stienta. Văzând posibilitățile de a investi în România, italianul a ales agricultura, ajungând să câștige bani frumoși din cultura de porumb, grâu sau orz. Lucrează aproape de 600 de hectare de pământ, o mare parte proprietate personală, iar cealaltă luată în arendă. Concurența practic nu există, atâta timp cât Caberletti a devenit extrem de operativ prin intermediul însămânțărilor selective și a utilajelor ultramoderne din dotare. Nu mai departe de primăvara acestui an, italianul și-a cumpărat o combină Class cu 2 miliarde de lei, stârnind din nou invidia agricultorilor din zonă.

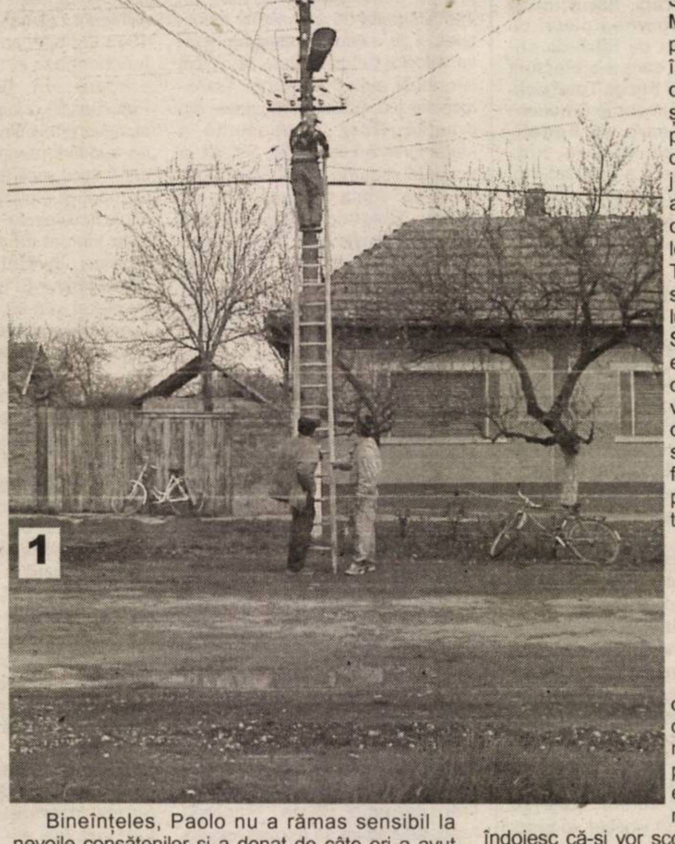

1

Bineînțeles, Paolo nu a rămas sensibil la nevoile consătenilor și a donat de câte ori a avut posibilitatea diferite sume de bani. Ultima oară a fost vorba de 3000 de euro, care, alături de alți 2000 de euro veniți de la Alcoa Fujikura, au folosit la introducerea încălzirii centrale la școala din Mișca. Urmează cele din Vânători și Satu Nou.

● *Drumuri pietruite, fântâni, cablu*

La ora vizitei noastre nu am putut să nu remarcăm lucrările aflate în plină desfășurare în zonă. Spre exemplu, pe străzile din Mișca, se împrăștia de zor piatră, acțiunea încriindu-se într-o „operațiune" amplă, demarată de aproape doi ani și soldată până acum cu pietruirea a peste 10 kilometri de drumuri locale. Cele județene intră în atribuția autorităților centrale. De curând, aproximativ 120 de locuitori din Mișca au cablu TV, firma orădeană la care s-a apelat ajungând cu lucrările în Satu Nou **(foto 1)**. Și tot în satul unde majoritară e etnia maghiară, se forează o nouă fântână în centru, cea veche nemaivând presiunea de altădată. Echipa de săteni specialistă în astfel de lucrări foraseră aproape 50 de metri, până la 200 mai având de trudit vreo două săptămâni.

● *Ofurile: gazul și asistența medicală*

Chiar dacă s-au inițiat diverse proiecte pentru introducerea conductelor de gaz, nici până în ziua de azi nu s-a putut opta pentru unul dintre ele. Investiția e destul de mare, iar firmele de profil se îndoiesc că-și vor scoate banii vreodată. **„Există cereri, dar nu într-atâtea cât să le poată garanta societăților că-și vor scoate măcar investiția. Momentan, există un proiect pe care ar fi păcat să-l pierdem, căci aceasta implică racordarea unui număr mare de localități începând cu Mișca și terminând cu Hălmagiu. Dar fără o sponsorizare sau finanțare e greu să realizăm ceva."** - e de părere primarul Tiberiu Haasz. Și tot domnia sa dorește să facă un apel către Direcția de Sănătate Publică Arad pentru a detașa un medic la dipensarul din Mișca. Dânsul este dispus să-i acorde toate facilitățile viitorului cadru medical, pentru ca acesta să fie 24 de ore din 24, aproape de suferinzii din zonă.

● *Rromii din Vânători își știu rostul*

Odată cu introducerea legii 416/2001 o bună parte a sătenilor și-au găsit rostul în comunitățile de care aparțin. Este și cazul rromilor din Vânători, care - în majoritatea lor - au abandonat fărădelegile în favoarea lucrului cinstit. Nu mai puțin de 730 de persoane beneficiază de ajutor social (în valoare totală de 370 de milioane de lei) de pe urma muncii prestate în folosul comunității, curățenie, săparea șanțurilor etc. Viceprimarul Pater spune că în viitorul apropiat, prin atragerea de noi investitori, va valorifica și mai bine forța de muncă a rromilor. În rest, peste 200 de săteni din Mișca, Satul Nou și Vânători fac zilnic naveta la Nădab, ca angajați ai firmelor Mascchio Gaspardo și Alcoa Fujikura.

● *Pasiunea primarului - fotbalul*

În urmă cu două sezoane, prin eforturi proprii, primarul Tiberiu Haasz a ținut o echipă în primul eșalon județean. Se numea Tricoul Roșu Satu Nou și era formată din jucători din zonă dar și din municipiu. Acum, echipa din Satu Nou evoluează cu destul succes în Campionatul Județean „Onoare", dar ambițiile primarului nu se opresc aici. Într-un viitor apropiat el dorește să mute echipa la Mișca, unde este prevăzut să apară o bază sportivă modernă. Fondurile pentru construcția acesteia trebuie să vină dintr-un moment într-altul din Italia, de la bunii prieteni din Stienta.

Călin Mnerie
Florin Ghilință
Foto: Al. Marianuț

Cristian Moisescu a ales: Partidul Democrat

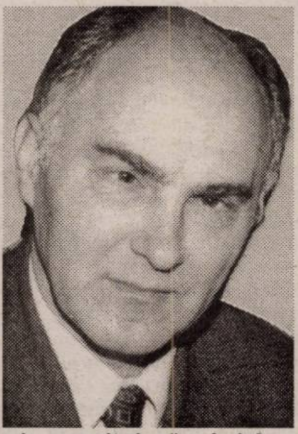

Cristian Moisescu, fostul candidat la Primăria Aradului din partea Partidului Umanist Român, este de ieri membru al Partidului Democrat Arad. Adeziunea noului membru a fost prezentată auditorului în cadrul conferinței de presă care a avut loc ieri. Cu această ocazie, Gheorghe Seculici a declarat: **„Cristian Moisescu a venit spre noi în dorința de a face parte dintr-o echipă puternică, de a ne sprijini acțiunile. Listele încă nu sunt finalizate, dar dânsul va ocupa locul doi în topul consilierilor municipali care vor candida din partea Partidului Democrat". „Această decizie a venit după o îndelungată cugetare. Eu consider că este un timp pentru toate, iar azi (n.r.-ieri) a venit vremea să mă îndrept din punct de vedere politic spre echipa Partidului Democrat"**, a explicat Moisescu. În perioada care a trecut de la plecarea din PUR și până ieri, Cristian Moisescu a mai fost „curtat" și de alte partide politice, dar se pare că în zadar: **„Este adevărat că am primit și alte oferte din partea altor partide, cu excepția PSD unde oricum nu mergeam, dar eu am venit la Partidul Democrat și aici doresc să mă implic și să rămân".**

Anca Șumălan

Reuniune importantă la Palatul Parlamentului:

Organizarea studiilor universitare și a consorțiilor, din nou în prim-plan

Astăzi, la ora 9:00, la Palatul Parlamenrului, **Comisia pentru Învățământ, Știință, Tineret și Sport** se reunește pentru a dezbate proiectul de lege privind înființarea consorțiilor universitare și cel privind organizarea studiilor universitare.

La lucrările Comisiei a fost invitat să participe și **prof. univ. dr. Aurel Ardelean, rectorul Universității de Vest „Vasile Goldiș" Arad.** Senatul **UVVG** a făcut mai multe propuneri privind aceste aspecte ale învățământului românesc, acestea urmând a fi prezentate de către rectorul instituției.

În ședința din data de 1 aprilie, **Guvernul României** a adoptat proiectul de lege privind înființarea consorțiilor universitare, proiect înaintat de **Ministerul Educației și Cercetării.** Acesta prevede faptul că un consorțiu reprezintă o asociere voluntară, bazată pe acord, între două sau mai multe universități.

În baza autonomiei universitare și a statutului de funcționare a institutelor de cercetare, formele concrete de constituire a consorțiilor vor fi stabilite de către însele instituțiile de învățământ implicate. Un aspect esențial este acela că un astfel de consorțiu va fi condus de către un președinte și un consiliu de administrație, format din reprezentanți ai instituțiilor implicate.

Scopul acestor consorții este clar: asigurarea eficienței și economisirea resurselor materiale, financiare și umane ale instituțiilor implicate, reducerea costurilor prin utilizarea, în comun, a infrastructurii didactice și de cercetare, a spațiilor, a bazelor sportive, a Internetului etc. Se are, de asemenea, în vedere realizarea unor programe academice comune, ceea ce va oferi studenților posibilitatea de a urma specializări în cadrul consorțiului, pe baza sistemului de credite transferabile. Cadrele didactice vor beneficia, la rândul lor, de o mai bună mobilitate în spațiul universitar.

Important de precizat e faptul că, deși consorțiul presupune asociere, universitățile și institutele de cercetare membre își păstrează întreaga autonomie în gestionarea resurselor de care dispun.

În ceea ce privește organizarea studiilor universitare, acestea se prevede a se desfășura pe trei cicluri: studii universitare de licență, de masterat și de doctorat. Durata de specializare va fi stabilită de **Ministerul Educației și Cercetării**, cu avizul **Consiliului Național al Rectorilor** și vor fi supuse spre aprobare **Guvernului.**

Aceste modalități de organizare a învățământului românesc vizează alinierea la standarde europene. În același scop, având în vedere că aplicarea sistemului european de credite transferabile este obligatorie în toate instituțiile de învățământ, începând din anul universitar 2005-2006, universitățile vor elibera, gratuit, tuturor absolvenților, suplimentul de diplomă, în română și engleză.

Comunitatea academică din cadrul **Universității de Vest „Vasile Goldiș" Arad** s-a orientat deja spre aceste noi perspective, având în vedere faptul că mai multe instituții de învățământ superior și-au manifestat dorința de a realiza o astfel de asociere cu instituția arădeană.

S.M.

Umilință? Nu e cazul!

(Urmare din pagina 1)

Dar românii nu trebuie să se simtă umiliți dintr-o cauză mai profundă care ține de probleme existențiale în raporturile umane. Discutând despre raporturile româno-maghiare, este limpede că românii trebuie să uite și să ierte secole de opresiune. Nu intru în amănunte. Știu că memoria colectivă, izvorâtă din mentalul colectiv, nu poate fi ștearsă cu buretele. Mulți români resimt această opresiune - nu știu cât e vina maghiarilor și cât e vina românilor în cazul acestei opresiuni, e de discutat - și, probabil, cu toată ofensiva europeană, memoria colectivă va mai păstra rămășițe în memoria colectivă. Drept urmare, unii dintre români, emoțional, vor răspunde negativ la încercarea de reconciliere a istoriei comune româno-maghiare. Acea istorie comună trebuie reconciliată. Unii maghiari și unii români au reușit să depășească emoțional, dar și rațional impactul cu istoria comună româno-maghiară, înțelegând că viitorul trebuie să fie al păcii și al bunăvoirii, așa cum a propovăduit Iisus.

Unii români și unii maghiari însă nu pot depăși, emoțional mai ales, impactul cu acea istorie comună. De aceea, se simt umiliți românii, dar și maghiarii care, din putere coimperială, au căzut, geografic, la o țară mică, în comparație cu trecutul. Aceste spasme ale românilor și maghiarilor, în mod firesc, se vor reduce cu timpul, mai ales în măsura în care prosperitatea își va spune cuvântul în această parte a Europei.

Prin urmare, cel care iartă opresiunea - fie ea istorică - nu poate simți umilință în fața celui iertat. Ca român, cu strămoși opresați de maghiari, nu mă cantonez într-o istorie revolută, le întind mâna în mod sincer și sper într-un viitor în bună înțelegere. În mod normal, creștinește, ne iertăm reciproc, pentru că așa spune învățătura biblică. Și, la urma urmei, să ne privim în nimicnicia noastră și să înțelegem că nu atât iertarea noastră e capitală, cât iertarea Celui de sus. Când vom gândi astfel, nu ne vom mai simți umiliți, nu vom mai fi intoleranți și înțelegerea va fi aproape.

Revenind la pâinea noastră cea de toate zilele, va trebui să ne întrebăm nu de ce mâncăm pâine din făină ungurească, ci de ce nu mâncăm pâine din făină românească. Mutatis mutandis, să ne întrebăm nu de ce au maghiarii o asemenea statuie, ci de ce noi nu avem un monument pe măsură. Căci, dacă nu gândim astfel, va trebui să recunoaștem că umilința noastră vine din propria ogradă. Și, ca să nu ne tot simțim umiliți sau complexați în fața istoriei comune româno-maghiare, n-avem decât să ne punem pe treabă și să înțelegem că viitorul este mai important decât un trecut care și așa nu mai poate fi schimbat.

Când vom termina cu complexele și orgoliile vom pierde pe drum și umilințele.

AM PRIMIT UN DAR. UN ORAȘ EUROPEAN.

Pentru că înaintașii noștri au avut **viziune** și au construit cu **responsabilitate.**

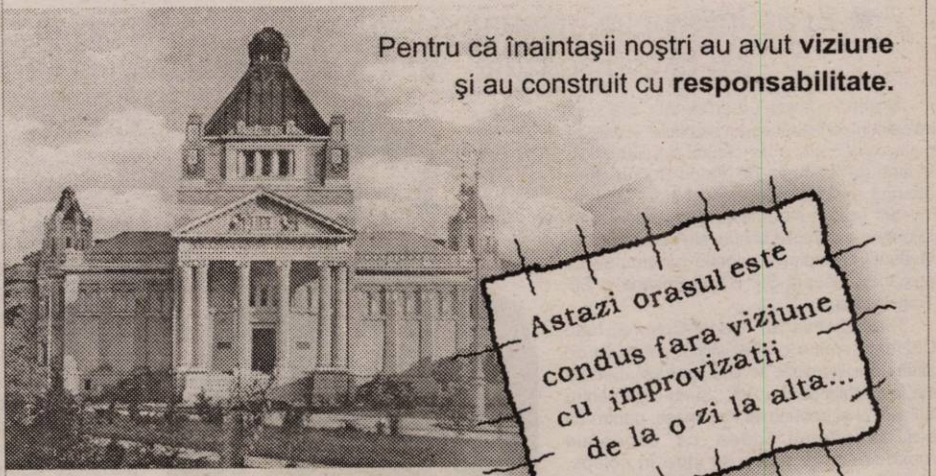

NOI VREM SĂ NE BUCURĂM DE ACEST DAR

Suntem o mișcare tânără, formată din oameni ca tine. Ne preocupă speranța copiilor noștri, gândim în perspectivă și vrem să construim durabil. Pentru că Aradul este casa noastră, familia noastră, orașul nostru unde fiecare contează.

URR
FIECARE CONTEAZĂ
www.urr-arad.ro - tel. 338.580

(4376820)

UNIUNEA PENTRU RECONSTRUCȚIA ROMÂNIEI

PEUGEOT BOXER
ȘI ÎNCĂPĂTOR, ȘI ÎNȚELEGĂTOR

www.peugeot.com.ro

Acum ai la orice versiune Peugeot Boxer o reducere de 1000 de euro, plus cel mai avantajos sistem de finanțare pe 4 ani: numai 15% avans, 9,5% dobândă și valoare reziduală zero.

Boxer

DE LA PROFESIONIȘTI PENTRU PROFESIONIȘTI.

PEUGEOT

Oferte valabile până la 31 iulie. Livrare în 15 zile pentru autovehiculele aflate în stoc.

AUTO SML - CONCESIONAR PEUGEOT
Micălaca 1, Est Arad, tel: 0257/278.738

(4376779)

Cehii investesc în SIF Banat-Crişana

● Ei au înţeles ce înseamnă investiţia într-un domeniu stabil, eficient, cu riscuri scăzute - spune preşedintele Ioan Cuzman

În urmă cu circa un an de zile, mai mulţi investitori cehi au început să plaseze bani pe piaţa românească de capital. La investiţiile străine de la Bursa de Valori Bucureşti se adaugă astfel şi acestea ceheşti. Cehii au investit mai multe milioane de dolari achiziţionând mai multe acţiuni ale societăţilor de investiţii financiare, aceştia oprindu-se cu precădere asupra SIF Banat-Crişana şi SIF Transilvania.

Preşedintele SIF Banat-Crişana, Ioan Cuzman, spune că investiţiile cehe, ca de altfel orice investiţie străină, creează o imagine favorabilă pentru SIF. „Şi nu doar pentru SIF-uri, ci şi economiei româneşti, pentru că s-a abandonat ideea că economia românească ar putea să intre în colaps, lucru care a fi singurul care ar influenţa foarte puternic activitatea SIF-urilor", spune Cuzman.

Cum de s-au oprit investitorii cehi asupra societăţilor de investiţii financiare din România? Preşedintele SIF Banat-Crişana încearcă să explice: „Cehii au investit foarte mult la noi şi la SIF Transilvania, într-un mod egal cred. Poate că cehii au înţeles mai mult decât alţii ce înseamnă să investeşti într-o societate de investiţii financiare, poate procesul de reformă sau de tranziţie a fost mai bine înţeles în Cehia decât în România. Ei au înţeles ce înseamnă să investeşti într-un domeniu care are multă stabilitate şi riscuri scăzute. Şi eficienţă. Cehii au câştigat bani buni investind în SIF-uri. Dacă randamentul acţiunilor SIF a fost în 2003 de 55%, cine a investit la 1 ianuarie a câştigat 55%". Şi cum cehii au investit câteva milioane de dolari, şi câştigul e pe măsură.

La sfârşitul săptămânii trecute, s-a ţinut adunarea generală a acţionarilor de la SIF Banat-Crişana. Conducerea societăţii se aştepta ca la AGA să participe şi investitori cehi, însă nu a fost prezent nici unul.

Tot pentru a-şi îmbunătăţi imaginea, dar în acelaşi timp şi pentru o mai bună siguranţă, SIF Banat-Crişana se pregăteşte pentru obţinerea standardului ISO 17799. „Cea mai mare atenţie a noastră, a managementului, este îndreptată spre sistemul informatic, spre securitatea acestuia şi din acest punct de vedere facem eforturi foarte serioase pentru a ne profesionaliza. Cunoaştem că şi sistemele informatice au vulnerabilităţile lor iar securitatea informaţiilor e o problemă care ne preocupă". Cuzman mai spune că, din informaţiile pe care le are, dintre cele cinci societăţi de investiţii financiare, SIF Banat-Crişana e prima care face primii paşi spre obţinerea standardului amintit.

G. Knap

Fuziunea CET-Arterm se amână până după alegeri

● *Viceprimarul Voicu susţine că totul e în grafic*

În şedinţa Consiliului Local Municipal Arad din 30 ianuarie 2004, consilierii locali au decis ca CET-ul şi Artermul să fuzioneze, pentru a se crea o singură societate, care să reducă drastic costurile din sistemul energetic arădean.

Atunci, cei doi directori, Lucian Barniciu, de la CET Arad, şi Doru Câmpan, de la Arterm, au prezentat mai multe argumente în favoarea fuziunii: câteva exemple de situaţii asemănătoare din ţară unde s-au făcut astfel de experimente, care au dat roade; rezolvarea problemei datoriilor dintre producător şi distribuitor de agent termic sau existenţa unui buget mai mare pentru fondurile de reparatii. S-a menţionat şi că Guvernul militează pentru existenţa unei singure unităţi energetice în fiecare judeţ.

Proiectul a trecut, în acea şedinţă, cu brio, urmând ca CET-ul să absoarbă, în perioada următoare, Arterm-ul. Până la 1 aprilie, proiectul trebuia depus la Registrul Comerţului, iar la 30 de zile după publicarea în Monitorul Oficial trebuia prezentat CLM.

Numai că, de la acea şedinţă, adică de acum două luni de zile, despre fuziunea CET-Arterm nu se mai vorbeşte nimic. Ca şi în cazul unei alte fuziuni celebre, cea dintre Salubritate şi Gospodărirea Comunală, lucrurile sunt lăsate să treneze. S-a uitat, brusc, şi de fondurile care ar putea veni de la Guvern, în urma unirii celor două societăţi.

Unul dintre motive ar fi mult aşteptatele alegeri, iar o astfel de fuziune ar periclita imaginea unora. Mai ales că, se ştie, în urma fuziunii vor trebui disponibilizaţi angajaţi, ceea ce creează tensiuni şi nemulţumiri. Apoi, la Arterm e o armată de directori, CET-ul are şi el conducătorii săi, iar o eventuală luptă pentru şefia noii societăţi ar putea să fie, din nou, dăunătoare imaginii unora sau altora.

Aşa că, se aşteaptă trecerea alegerilor, pentru ca apoi să se poată tăia în carne vie. De altfel, nu e singura problemă importantă pentru Arad, care este amânată, pe criterii electorale. Aşa se întâmplă şi cu cealaltă fuziune, Salubritate-Gospodărirea Comunală, cu problema ştrandului, cu cea a stadionului Astra, a echipei UTA sau multe altele. Practic, în această perioadă, principalele probleme au trecut pe locul doi, iar motivele nu pot fi altele decât cele electorale.

Viceprimarul Emanoil Voicu ţine, însă, să ne contrazică, susţinând că fuziunea este în grafic, dar că ea nu poate fi finalizată până în luna august. „Proiectul de fuziune a intrat în Monitorul Oficial, aşa că suntem în grafic. Eu am spus de la început că până în august nu se va face", spune Voicu. Totuşi, conform celor hotărâte la şedinţa din ianuarie, până la sfârşitul lui aprilie ar fi trebuit ca proiectul să ajungă în faţa CLM. „Dacă trebuie, putem să-l băgăm la finalul lunii, într-o extraordinară", mai spune Voicu, acesta fiind convins că contopirea CET-ului cu Arterm nu va avea soarta fuziunii Salubritate-GCA.

Oricum, dacă fuziunea dintre CET şi Arterm se mai întinde câteva luni, riscăm să ne prindă iarna cu datorii ale furnizorului către producător, iar centrala termo-electrică va apela, din nou, la credite pentru a se putea aproviziona.

Cosmin Mihuţa

Privatizarea UTA

APAPS nu a renunţat la ideea realizării parcului industrial

Următoarea încercare a APAPS de a privatiza UTA este la sârşitul lunii mai. Metoda este aceeaşi ca la ultima încercare, în decembrie 2003, adică negociere pe bază de oferte. Ca şi atunci, şi acum ofertanţii pot participa la negociere dacă îndeplinesc unele condiţii. Pe lângă cele două din decembrie, mai există una (ca cifra de afaceri a ofertantului în 2003 să fie minim 5 milioane de euro). Deşi se aştepta ca APAPS să renunţe la una din condiţii, şi anume la cea de **realizare a unui parc industrial pe platforma UTA** (cu concentrarea activităţii tradiţionale a societăţii într-un flux viabil, cu menţinerea personalului necesar, şi cu dezvoltarea de alte activităţi, pe restul platformei, care să ducă la înfiinţarea de noi locuri de muncă) aceasta a fost păstrată.

Noua încercare de privatizare a societăţii arădene vine după ce Guvernul a cuprins UTA pe lista societăţilor unde urmează să se opereze concedieri colective, oamenii care vor fi disponibilizaţi urmând să beneficieze de mai multe măsuri de protecţie socială, prevăzute de Ordonanţa 8/2003. Conducerea UTA, împreună cu administratorul special Pavel Cristea, trebuie să întocmească acum o documentaţie destul de stufoasă pe care să o trimită la Bucureşti. „În aceste zile ne vom întâlni în Consiliul de Administraţie unde vom hotărî exact cum se va face restructurarea, adică numărul de posturi care vor fi reduse şi de oameni care vor fi concediaţi colectiv", spune Cristea.

Concedierea se va face, cel mai probabil, după 28 mai (dată anunţată de către APAPS până la care se pot depune ofertele), pentru că trebuie parcurşi paşii stabiliţi prin lege în ceea ce priveşte concedierea colectivă (după hotărârea CA şi aprobarea ei de către APAPS, urmează previzele, apoi întocmirea actelor), procedură care durează.

Gerlinde Knap

Cerere de oferte pentru Catedrală

Parohia Ortodoxă Română Arad - Centru (Catedrala Veche) solicită oferte pentru:

● Uşi şi sisteme de închidere a uşilor la biserica Catedrală

● Instalaţie pe gaz pentru Catedrala Veche şi birourile Parohiei

Ofertele celor interesaţi se pot depune la Oficiul Parohial Ortodox Român Arad-Centru, din Arad, str. Meţianu nr. 16 (Piaţa Catedralei) între orele 8-12 şi 15-18, zilnic până la data de 10 mai 2004.

Alte informaţii la telefon 281.803 sau la sediul Parohiei.

Concurs

Liceul Pedagogic „Dimitrie Ţichindeal" organizează concurs pentru ocuparea postului de portar - vineri, 30.04.2004, ora 10. Informaţii la telefon 281.533.

Sancţiuni pentru contabili, experţi şi societăţi de contabilitate

Dreptul la exercitarea profesiunii de expert contabil şi contabil autorizat pe întreg teritoriul ţării este conferit de înscrierea acestora în Tabloul Corpului Experţilor Contabili şi Conta-bililor Autorizaţi din România. Potrivit pct. 99 din Regulamentul de organizare şi funcţionare al Corpului, Consiliul filialei poate pronunţa radierea unui membru din Tabloul Corpului în anumite situaţii, dintre care amintim cea de neplată a cotizaţiei profesionale pe o perioadă de un an.

Secretarul Filialei Arad a CECCAR, Pavel Ciuce, ne informează: „La nivelul filialei Arad s-au constatat abateri disciplinare în cazul unor membri, respectiv neplata cotizaţiilor profesionale pe o perioadă de un an, în speţă pe anul 2003, după cum urmează: •**experţi contabili**: Avram Lidia - carnet nr.71, Plăcintar Aurel - carnet nr. 17224, Delamarian Ana Marcela - carnet nr.12592, Bergea Mihai - carnet nr.19025, Moga Aurel - carnet.nr.16139; •**societăţi de expertiză**: SC „BERGEA& PLEŢI" SRL Arad, SC „CONTA IF" SRL Arad, SC „MIDAS ALMO" SRL Arad; •**contabili autorizaţi**: Cismaş Gloria - carnet nr.193, Gaşpar Vasile - carnet nr.11573, Pop Claudia Emilia - carnet nr.21531, Selegean Liliana - carnet nr.21596; •**societăţi de contabilitate**: SC „CONTA FIX" SRL Arad, SC „EUROBILANT" SRL Arad".

Pavel Ciuce mai spune că printre consecinţele neplăţii cotizaţiilor profesionale se numără „interdicţia dreptului de exercitare a profesiei, respectiv a executării lucrărilor prevăzute la art.6, 8 şi 9 din OG 65/1994 aprobată prin Legea 42/1995, cu modificările şi completările ulterioare". În acest sens, persoanele sancţionate sunt obligate să restituie filialei parafele profesionale. Totodată, Ciuce atrage atenţia agenţilor economici care au încheiat contracte sau convenţii civile cu cei în cauză că răspunderea pentru lucrările executate după data sancţiunii, inclusiv întocmirea şi semnarea situaţiilor financiare, nu mai revine expertului contabil sau contabilului autorizat, aceasta fiind atribuită angajatorului (beneficiarului).

G. K.

Sindicalismul revendicativ înlocuit de cel al soluţiilor

● afirmă IONEL RUSU, liderul Sindicatului Astra-Vagoane

– Mai există mişcare sindicală reală în România?

– Cred că şi mişcarea sindicală s-a mai maturizat în România. De la sindicalismul de tip revendicativ cred că am trecut la sindicalismul soluţiilor şi al negocierilor. Trebuie să recunosc că această atitudine este influenţată şi de evoluţia legislativă în materie. Mă refer aici la Legea conflictelor de muncă, la Legea Sindicatelor. Nu este mai puţin adevărat că din peisajul socio-economic au dispărut multe sindicate, din cauza multiplelor reorganizări economice. Între timp au apărut companii mai mici sau mai mari ai căror patroni, fără a recunoaşte, nu admit constituirea de sindicate. Unde nu sunt sindicate nu există un dialog real între administraţie şi angajaţi şi totul ia tendinţă de dictatură. Experienţa a demonstrat că stările conflictuale se agravează odată cu trecerea timpului.

– Este mai greu acum la masa negocierilor decât în stradă?

– Eu zic că cele două situaţii nu pot fi comparate. Sigur, atunci sindicalismul grevelor era o luptă pentru supravieţuire a unităţilor economice. Astăzi lupta în capitalism, căci cel puţin la noi în firmă este un capitalism pur, este deschisă permanent. Aşa că sindicalismul este o activitate cu caracter continuu, în care căutăm veşnic soluţii la problemele noastre. Iar la baza acestor soluţii sunt negocierile. În viziunea mea rolul sindicalismului astăzi este de a ţine mereu către echilibru relaţia patron-angajat.

– Concret, ce a obţinut Sindicatul Astra - Vagoane la negocierile din acest an cu conducerea Trinity?

– Am reuşit să păstrăm drepturile pe care le-am avut şi înainte. Pare un lucru minor însă pentru orice punct se duc negocieri foarte dure. În continuare angajaţii vor beneficia de prima de vacanţă care este la nivelul unui salariu. De asemenea, avem drepturi în ce priveşte tichetele de masă, diurnele, asigurarea echipamentului de protecţie. Dar acestea sunt lucruri normale pe care le-am avut şi înainte, însă este bine că au mai fost. Faţă de anul trecut am obţinut o creştere salarială de 4,5%, care va fi recorelată trimestrial faţă de cursul euro, dar nu mai mult de 2,5%. Per total dacă mai socotim că mai avem trei trimestre creşterea totală pentru acest an poate fi de 12%, iar pentru 2005 întrevedem aceeaşi creştere.

– Sindicaliştii sunt mulţumiţi de aceste rezultate?

– Oamenii nu sunt niciodată mulţumiţi, doar e în firea umană acest lucru. Însă, vorbind serios, rezultatele sunt sub aşteptările noastre. Însă dacă privim în ansamblu, nu doar unilateral, observăm că preţul oţelurilor a crescut enorm. Iar negocierile s-au suprapus cu această explozie a preţurilor. Or, la Astra - Trinity 80% din costuri sunt legate de achiziţionarea materiei prime, în speţă a tablei. Eu cred că trebuie să analizăm rezultatele negocierilor şi prin această prismă.

– Dar această criză nu va afecta politica salarială în viitor, în sensul nerespectării celor negociate invocându-se acest motiv?

– Experienţa de până acum duce la concluzia că nu. De aceea eu şi echipa mea am insistat ca fiecare punct câştigat prin negocieri foarte dure să fie stipulat în contract. Întotdeauna ce s-a semnat şi stă sub semnul imperativului s-a respectat de către administraţia de la Astra - Trinity. Iar acolo unde lucrurile sunt relative... relative rămân.

– De la înfiinţare Sindicatul Astra-Vagoane a fost unul „nealiniat". De curând însă s-a afiliat la Confederaţia Sindicatelor Democratice din România. De ce această schimbare de strategie?

– În aceşti ani mişcarea sindicală a suferit multe transformări şi s-a maturizat. Pe de altă parte, afilierea la C.S.D.R. înseamnă şi menirea esenţială a sindicalismului acela al solidarităţii. Asta cred că trebuie să stea în centrul gândirii oricărui om implicat în mişcarea sindicală. Cel puţin asta va fi şi ideea pe care o voi insufla ca lider al C.S.D.R. - filiala Arad. Menţionez că această activitate este voluntară şi nu primesc nici un leu.

– Cum vedeţi ideea Blocului Naţional Sindical de a înfiinţa un partid politic?

– Ca cetăţean mi se pare o idee formidabilă. Eu zic că este mai mult decât necesară apariţia unei mişcări politice susţinute de sindicate. Pe de altă parte este şi o reacţie la decepţia în lanţ pe care a generat-o politica de până acum. S-au semnat zeci de protocoale pe care însă nu le-a respectat nimeni. În aceste condiţii când vedem aceleaşi figuri în Parlament de la care „ce să scoţi, când nimic nu e de scos" a apărut această alternativă. Important este ca sensurile iniţiale să nu se deturneze în timp. Şi Partidul Laburist din Anglia are o origine sindicală, la fel şi partidele social-democrate din Scandinavia. A venit timpul ca cineva să facă o politică salarială realistă şi în România, pentru că acum nu o face nimeni.

A consemnat
G. Constantinescu

Focar de trichineloză la Șimand

Opt țigani au ajuns în spital după ce au mâncat carne de porc infestată!

Patru adulți și patru copii de etnie rromă au ajuns ieri la Spitalul Clinic Județean după ce au consumat carne de porc. Din primele investigații rezultă că cei opt au consumat carne de la o singură sursă. Un alt țigan din Șimand a cumpărat un porc de la un consătean (român), l-a tăiat și a vândut carnea la kilogram. O mică afacere profitabilă în preajma sărbătorilor de Paști... Din nefericire cetățeanul în cauză a neglijat avertizările Direcției Sanitar Veterinare și nu a dus carnea la analize. Tot ce se speră este ca aceste opt cazuri să fie singulare. **Florin Munteanu**, președintele subfilialei **Șimand** a Partidei Romilor Sociali Democrați, ne-a declarat că bolnavii au început să se simtă rău încă de sâmbătă. **„Este adevărat că nu au dus carnea la analize... Sâmbătă s-au internat deja doi, dar i-a trimis acasă să-și facă rost de acte de la Primărie. Bine că au ajutor social și avem asigurări de sănătate. Salvarea nu a vrut să vină la noi, a trebuit să îi**

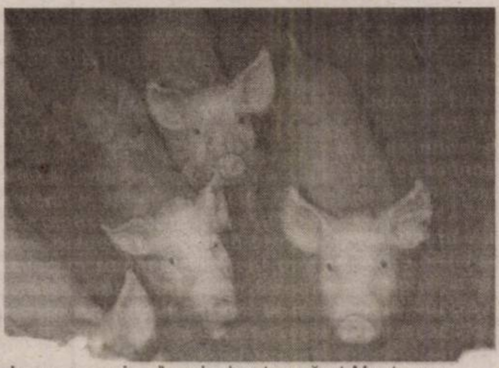

duc cu ocazia...", a declarat supărat Munteanu.

Cei de la Serviciul Județan de Ambulanță spun că bolnavii trebuia să sune la Spitalul din Chișineu Criș și că nu se întâmplă să nu răspundă la solicitări, dacă sunt serioase. Ei le recomandă celor nemulțumiți să depună o sesizare scrisă care va fi luată în considerare și soluționată.

Șeful Secției de Boli Infecțioase a Spitalului Clinic Județan, dr. **Alexandru Jivcovici**, ne-a confirmat că sunt reale informațiile noastre - opt pacienți sunt deja internați: **„Este vorba de forme clinice medii, fără complicații severe. În fucție de evoluția bolii, pot fi externați peste aproximativ cinci zile**". Dr. Jivcovici ne-a spus care sunt siptomele pe care le au oamenii bolnavi de trichineloză: febră, edem facial (umflături ale feței), dureri musculare, tulburări digestive, erupții etc.

Directorul Direcției Sanitar Veterinare, **Sorin Iercan**, a precizat că nu cunoaște încă date ample despre acest caz dar, în colaborare cu Direcția de Sănătate Publică a Județului, v-a fi făcută o anchetă și se vor lua măsurile care se impun.

Olimpiu Bulzan

Ieri au fost aleși

Trei președinți pentru spitalele arădene

Consiliile de administrație ale spitalelor din municipiu și-au ales ieri președinții. La spitalul Clinic Județean conducerea consiliului îi revine d-lui prof. univ. dr. Aurel Ardelean, rectorul Univer-sității de Vest „Vasile Goldiș". Președintele consiliului de administrație al Spitalului Matern este, începând de ieri, prof univ. dr. Dorin Lazăr - director al direcției de Sănătate Publică Arad, iar cel al Spitalului Municipal - jr. Camelia Stoian, director executiv adjunct al D.S.P. Arad.

M. Popescu

Poșta Română pune accent pe instruirea salariaților

În zilele de 23 și 24 aprilie 2004, la Sinaia a avut loc reuniunea reprezentanților direcțiilor regionale de poștă, ai oficiilor județene de poștă, ai factorilor de conducere ai centralei Companiei Naționale Poșta Română (CNPR), precum și ai reprezentanților sindicatului din Poșta Română.

A fost realizată cu această ocazie o analiză a activității Poștei Române și s-au discutat modalități de ameliorare a acesteia. Pentru îmbunătățirea atitudinii angajaților în relația cu clienții s-a stabilit de-mararea, începând cu luna viitoare, a unor programe de perfecționare profesională a salariaților care vin în contact direct cu publicul. Cursurile de comunicare în relația cu publicul și cel de agenți de vânzări sunt necesare pentru oferirea unor servicii competitive pe piața prestațiilor poștale, care se află în continuă expansiune.

De asemenea, a fost expus și proiectul magazinului virtual al Poștei Române, care va fi funcțional începând din acest an. Dezvoltarea și implementarea acestui serviciu va contribui la creșterea traficului poștal, în condițiile în care tot mai mulți români folosesc Internetul pentru a face cumpărături on-line.

Întrunirea a fost prezidată de Marius Macovei, directorul general al CNPR. Peste 100 angajați ai CNPR au fost prezenți la reuniunea de la Sinaia, astfel de evenimente, care abordează punctual aspecte legate de activitatea instituției, fiind organizate periodic.

Potrivit Academiei de Advocacy

Doar doi din zece parlamentari au activat pentru mediul economic

Asociația nonguvernamentală Academia de Advocacy monitorizează actvitatea (și) a parlamentarilor de Arad cu relevanță pentru sectorul privat.

Scopul acestui program este responsabilizarea aleșilor față de mediul de afaceri local.

Până la declanșarea campaniei electorale pentru alegerile generale, Academia de Advocacy va emite un număr de 7 rapoarte lunare, dar și un raport de ciclu electoral. Amintim că județul Arad este reprezentat de șapte deputați și de trei senatori.

În luna martie, din cei zece parlamentari, potrivit Academiei de Advocacy, doar doi deputați au avut inițiative legislative și adresat întrebări și interpelări. Este vorba de deputatul Nicu Cojocaru care a propus modificarea unui articol din Codul Muncii, susținând posibilitatea ca administratorii asociațiilor de proprietari să poată fi plătiți prin convenție civilă. De asemenea, Cojocaru l-a întrebat pe premierul Năstase despre soluționarea abuzului primarului Popa, la adresa unui investitor local devenit persona non grata pentru baronii locali ai partidului de guvernământ.

Deputatul Titu Gheorghiof l-a întrebat pe ministrul Agriculturii, Ilie Sârbu, despre sprijinul financiar pentru însămânțare în campania agricolă din această primăvară. Pe de altă parte, Gheorghiof l-a invitat pe prefectul Ungureanu la discuții cu societatea civilă pe tema închiderii unor tronsoane de cale ferată, cu implicații pentru județul Arad. Parlamentarul a mai solicitat și verificarea de către Curtea de Conturi a modalității de derulare a unor proiecte SAPARD.

G. Constantinescu

Șase primari - amendați de Garda de mediu

O nouă strategie de colectare a gunoiului menajer

Comitetul Operativ Consultativ a rediscutat ieri stadiul aplicării programului „România Curată" la nivelul județului nostru. Acțiunea de verificare a fost demarată în urmă cu o lună de o comisie mixtă a Prefecturii, CJA-ului și a Gărzii de Mediu, condusă de subprefectul Florin Remețan.

După acordarea unor simple avertismente și planuri de conformare a venit și vremea amenzilor față de primarii care nu-și fac treaba. Astfel, în ultimele zile au fost amendați edilii localităților Sebiș, Vinga, Bârzava, Săvârșin, Deci și Pleșcuța, cuantumul amenzilor ajungând la 65,7 milioane de lei. Nici agenții economici nu au scăpat de sancțiunile Gărzii de Mediu, aceștia alegându-se cu amenzi de peste 150 milioane de lei.

Din păcate, în pofida repetatelor controale și planuri de conformare, o bună parte a comunelor a rămas fără serviciu de salubrizare. Pe lista „codașelor" se regăsesc comune precum Sântana, Curtici, Chișineu Criș, Zăbrani și Sebiș.

Inspectorii de Mediu consideră că acțiunea condusă de Prefectură a înregistrat un succes, acesta fiind un prim pas spre intrarea lucrurilor pe făgașul normal. Aceștia au mai prezentat ieri prefectului Dan Ungureanu o strategie de colectare a gunoiului în sensul ca în județ să existe șapte stații de transfer a gunoiului către groapa ecologică din municipiu. În acest context, fiecare comună ar trebui să suporte transportarea gunoiului. din localitățile sale la unul dintre aceste stații, cheltuială ce ar trebui suportată tot din bugetul local...

M. Popescu

PREMIANȚII OLIMPIADELOR ȘCOLARE PE OBIECTE

La Inspectoratul Școlar al Județului Arad au fost centralizate rezultatele obținute de elevii arădeni la etapa națională a olimpiadelor școlare și a concursurilor pe meserii, competiții desfășurate în perioada vacanței de Paști.

Lb.română:● Tămășan Maria, Colegiul Național „M.Nicoară" Arad, cl.X, II, (prof.Circa-Chirilă Camelia); ● Bratu Rebeca, Colegiul Național „M.Nicoară" Arad, XI, II, Circa-Chirilă Camelia; ● Bojor Cristina Maria, Colegiul Economic Arad, XII, Mențiune, Radu Iulia.

Lb.latină: Carnis Prisăcaru Ștefania, Liceul Teoretic „V.Goldiș" Arad, cl.IX, I, (prof.Zoriti Doina).

Istorie: ●Sălăjan Aniela, Școala generală nr.5 Arad, cl.VIII, Mențiune, (prof. Mihoc Sigina); ●Creț Radu, Liceul Teoretic „A.Muller Guttenbrunn" Arad, VIII, Mențiune, Ghiță Eugen; ● Talpeș David, Colegiul Național „M.Nicoară" Arad, IX, Mențiune, Miltaller Cristina; ●Filaropol Dana, Colegiul Național „E.Ghiba Birta" Arad, X, Mențiune, Bucur Adrian; ● Condrea Mădălina, Liceul Teoretic „A.Muller Guttenbrunn" Arad, XII, Mențiune Premiu special, Ghiță Eugen; ● Bordoiu Cristina,Colegiul Național „M.Nicoară" Arad, XII, Mențiune Premiu special, Miltaller Cristina; ● Ivan Andreea Colegiul Național „M.Nicoară" Arad, X, Premiu special, Stiger Simona; ●Stângă Florina, Liceul Teoretic „A.Muller Guttenbrunn" Arad, XI, Premiu special, Ghiță Eugen.

Cultură civică: ● Dobreanu Ana Maria, Școala generală nr.5 Arad, cl.VII, II, (prof.Lazăr Daniela); ●Stana Andreea, Școala generală nr.5 Arad, VII, II, Lazăr Daniela.

Logică: ● Tânjală Diana, Colegiul Național „M.Nicoară" Arad, cl.X, Mențiune, (prof. Pârvulescu Ana).

Filozofie: ●Popi Călin, Seminarul Teologic Ortodox Arad, cl.XIII, Mențiune, (prof.Toderici Ovidiu).

Geografie: ● Iusan Laurențiu, Colegiul Economic Arad, cl.XII, Mențiune, (prof.Țărău Viorica).

Fizică: ● Grecu Mirona, Colegiul Național „M.Nicoară" Arad, cl. VIII, Mențiune, (prof.Arsenov Simona); ●Rațiu Alin, Colegiul Național „M.Nicoară" Arad;cl. IX, Mențiune, (prof.Arsenov Simona).

Religie: ● Geoldeș Beniamin Ioan, Seminarul Teologic Ortodox Arad, cl. XII, Istoria Bisericii Ortodoxe, II, (prof. Gavra Pompiliu); ●Sandu Dănuț, Seminarul Teologic Ortodox Arad, XIII, Dogmatică, II, Iova Zaharia.

Chimie: ● Hanțic Mihai, Școala generală nr.5 Arad, cl.VIII, Mențiune, (prof.Lupșa Liliana); ● Lupșa Danina, Colegiul Național „M.Nicoară" Arad, VIII, Mențiune specială, Crișan Cristina; ● Farcaș Marius, Colegiul Național „M.Nicoară" Arad, IX, Mențiune specială + Premiu special (practică), Avram Adela; ● Szollosi Andreea, Colegiul Național „M.Nicoară" Arad, X, Mențiune specială, Avram Adela; ● Mureșan Adina, Grupul Școlar Ind. „I.Maniu" Arad, XI, Mențiune specială + Premiu special (practică), Pavel Steluța.

Biologie: ● Popa Cătălin, Grupul Șc.Ind."M.Viteazul" Ineu, cl.X, Mențiune, (prof. Filimon Nicoleta).

Faza Națională 2004

Matematică: ● Băltean Radu, Școala generală nr.5 Arad, cl.VII, Mențiune, (prof.Iov Gheorghe); ● Bogoșel Beniamin, Colegiul Național „E.Ghiba Birta" Arad, IX; II, Dumitrică Sorin; ● Bucur Gabriel, Colegiul Național „M.Nicoară" Arad, IX, Mențiune, Potocean Octavia; ● Panda Corina, Colegiul Național „M.Nicoară" Arad, IX, Mențiune, Potocean Octavia; ● Popa Călin, Colegiul Național „M.Nicoară" Arad, XI, Mențiune, Potocean Octavia; ●Gönczi Andrei, Colegiul Național „M.Nicoară" Arad, IX, III, Ilea Delia.

Limbi moderne

Lb.engleză: ● B Ficuț Bianca, Colegiul Național „M.Nicoară" Arad, cl.X, III, (prof.Rotaru Diana); ● Bratu Rebeca, Colegiul Național „M.Nicoară" Arad, XI, III, Stan Vanda; ●Caragea Andra, Colegiul Național „M.Nicoară" Arad, XI, Mențiune, Stan Vanda; ● Tănăsoiu Bogdan, Colegiul Național „M.Nicoară" Arad, XII, Mențiune, Stan Vanda; ● Popovici Călina, Colegiul Național „E.Ghiba Birta" Arad, XI, Mențiune, Christian Aurel.

Lb. franceză: ● Braiț Cristina, Grupul Școlar Ind. Sebiș, cl.X, Mențiune, (prof.Alda Livia); ●Popa Silviu Andrei, Colegiul Național „M.Nicoară" Arad, X, Mențiune, Budașcă Mariana; ●Popovici Raluca, Liceul Pedagogic „D.Țichindeal" Arad, XI, Mențiune, Lupu Aurora; ● Boca Diana, Liceul Pedagogic „D.Țichindeal" Arad, XII, Mențiune, Pilan Luminița; ● Sălcudean Teodora Mirela, Liceul Pedagogic „D.Țichindeal" Arad, XII, Mențiune, Pilan Luminița.

Lb.germană maternă: ●Groza Diana, Liceul Teoretic „A.Muller Guttenbrunn" Arad, cl.IX, Mențiune, (prof.Göckel Ana Maria); ● Filipciuc Smaranda, Liceul Teoretic „A.Muller Guttenbrunn" Arad, X, III, Göckel Ana Maria; ● Szellner Bettina Kornelia, Liceul Teoretic „A.Muller Guttenbrunn" Arad, XI, Mențiune, Șerb Adina; ● Lamos Cristina, Liceul Teoretic „A.Muller Guttenbrunn" Arad, XI Mențiune, Șerb Adina; ● Perju Monica Ramona, Liceul Teoretic „A.Muller Guttenbrunn" Arad, XI, Mențiune, Șerb Adina; ●Tipei Diana, Liceul Teoretic „A.Muller Guttenbrunn" Arad, XII, III, Göckel Ana Maria.

Lb.germană modernă: ● Pușcaș Cristina, Liceul Teoretic „A.Muller Guttenbrunn" Arad, cl.XII, I, (prof.Draica Hilda).

Discipline tehnice: ● Gherca Cristina, Colegiul Economic Arad, cl.XI, Economic-administrativ, I, (prof.Dănilă Dorina), Popșa Monica, Fabri Sorina, Cațavei Victor; ● Uruci Călin, Grupul Școlar de Ind.Alimentară Arad, XI, Veterinar, I, Bereneanț Ana, Hotăran Floare, Țurlea Ovidiu; ● Hotea Florea Marian, Grupul Școlar Ind. „A.Vlaicu" Arad, III, șc.prof., Sudor, I, Pleșca Ana, Horga Ioan; ● Haidu Răzvan, Colegiul Economic Arad, XII, Economic, II, Dănilă Dorina, Stoiadin Gabriela, Fabri Sorina, Cațavei Victor; ● Izvenar Cristian, Colegiul Tehnic de Constr. și Prot. Mediului Arad, III, șc.prof., Dulgher tâmplar parchetar, II, Henț Flore, Iamandi Gheorghe; ● Popovici Marinela, Grupul Școlar „F.Neuman" Arad , III, șc.prof., Confecționer produse textileq, II, Cioltean Florentina, Varga Sofia; ● Ilca Todoruț, Grupul Școlar Ind. Transporturi C.F. Arad, XII, Telecomunicații, III, Deac Florian, Moldovan Mariana; ● Șeran Alexandru Bogdan, Colegiul Național „M.Nicoară" Arad, VIII, Educație tehnologică, Mențiune, Selejan Ileana; ● Giurgean Gheorghe, Colegiul Economic Arad, X, Profil Servicii, Mențiune, Dănilă Dorina, Băltărețu Monica, Fabri Sorina, Chera Ioan; ● Szabo Cristian, Grupul Școlar Ind. „I.Maniu" Arad, X, Profil Tehnic, Mențiune, Kardos Elvira; ● Păcurar Cosmin, Grupul Școlar Ind. „A.Vlaicu" Arad, XI, Mecanică, Mențiune, Stoian Daciana, Popescu Felicia, Bocșa Marina, Borza Michaela; ● Schneider Walter Grupul Școlar Ind. „A.Vlaicu" Arad, XI, Electrotehnică, Mențiune, Silaschi Ivan, Ilona Eniko, Petrescu-Nistorescu Marius; ● Chereches Alina Grupul Școlar „F.Neuman" Arad, XI, Textile, Mențiune, Catra Lucian, Clintoc Elena, Cornea Maria; ● Bontaș Cristina, Grupul Școlar Ind. „A.Vlaicu" Arad, XII, Mecanică, Mențiune, Popescu Felicia, Bocșa Marina, Borza Michaela, Țiroga Mihaela; ● Pop Andrei, Grupul Școlar Ind. „I.Maniu" Arad, XII, Electronică și automatizări, Mențiune, Pârvulescu Constantin

Schiriac Viorel, Bădău Georgeta; ● Lezeu Răzvan Grupul Școlar Ind. Transporturi C.F. Arad, XII, Electrotehnică, Mențiune, Deac Lucica; ● Tisza Flavia, Grupul Școlar „F.Neuman" Arad, XII, Textile, Mențiune, Irimia Costică, Ștefănescu Ionel, Cornea Maria,Clintoc Elena; ● Bartiș Flavia Grupul Școlar Ind. „A.Vlaicu" Arad,III, șc.prof., Tinichigiu vopsitor auto, Mențiune, Stoian Mircea, Braiț Petru; ● Croitor Viorel, Grupul Șc. Ind. „A.Marienescu" Lipova, III, șc.prof., Mecanic în industria constr.de mașini, Mențiune, Suba Valentin, Guțiu Mircea, Cucimaș Iosif; ● Mureșan Ileana, Colegiul Economic Arad,III, șc.prof., Comerciant vânzător mărfuri nealimentare, Mențiune, Stoi Mariana, Oprea Ana; ● Roșu Silviu,Colegiul Tehnic de Constr. și Prot. Mediului Arad, III șc.prof., Zugrav-ipsosar-vopsitor-tapetar, Mențiune,Tolci Soare Anica, Jurcoi Ioan

INSPECTOR ȘCOLAR GENERAL,

prof. Zoea Rotaru

Sindicatele din învățământ amenință cu boicotarea încheierii anului școlar

Liderii celor două sindicate din învățământul preuniversitar - **Marius Göndör**, lider al Sindicatului Liber din Învățământul Arădean și **Dănuț Ieneșescu,** lider al Sindicatului Democrat din Învățământ Arad - au anunțat ieri, în cadrul unei conferințe de presă, acțiunile revendicative comune pe care le preconizează pentru anul școlar în curs. Nemulțumirile sindicaliștilor din învățământ vizează probleme pe care le-au supus atenției MECT și care fie au primit răspuns negativ, fie nu au fost luate în seamă. Printre acestea se numără: nerespectarea algoritmului de calcul al salariilor, aprobarea parțială (numai pentru personalul didactic) a majorării salariale cu 5%, amânarea începerii lucrului la noua grilă de salarizare care ar trebui finalizată până în iunie 2004, ignorarea de către MECT a adresei privind modificarea perioadei de desfășurare a testelor naționale. **„Suntem marginalizați. Părerea noastră nu contează"**, au afirmat cei doi lideri sindicali.

În consecință, actinile sindicaliștilor din învățământ au în vedere trei revendicări importante: începerea imediată a negocierilor pentru o nouă lege a salarizării pentru învățământ numai, care să cuprindă și personalul nedidactic; aplicarea acestei grile începând cu 1 iulie 2004; salariul de referință în învîțământ să fie salariul mnim pe economie. **„În caz contrar, vom trece la acțiuni revendicative, astfel: în 26 mai grevă de avertisment între orele 11 și 13, în 2 iunie miting la București, urmat de un marș, pichetări ale sediilor primăriilor din țară și, în cele din urmă, o eventuală declanșare a grevei generale, care să vizeze clar neîncheierea anului școlar 2003-2004, boicotarea testelor naționale, a examenului de bacalaureat"**, au afirmat liderii sindicali.

Totodată, cei doi lidei au făcut cunoscut stadiul în care se află inițiativa legislativă privind alocarea a 6% din PIB pentru învățământ din 2005 și 7% din PIB din 2007. În prezent, s-au strâns semnăturile necesare la nivel de județ (peste 5000), tabelele fiind înaintate la Primărie pentru avizare la sfârșitul acestei săptămâni, iar în 2 iunie se vor depune la Parlament toate tabelele. Aceasta este a doua inițiativă legislativă a cetățenilor după '89.

C. L.

Simpozionul de Medicină Moleculară

În perioada 23-25 aprilie a.c., la Cluj-Napoca, a avut loc a IX-a ediție a **Simpozionului Internațional de Medicină Moleculară.**

Evenimentul a reunit cercetători de renume în întreaga lume, cu rezultate de ultimă oră și de interes fundamental. Ca și edițiile anterioare, simpozionul din acest an s-a remarcat prin nivelul științific deosebit, impus de exigența organizatorului, **prof. univ. dr. Gheorghe Benga.** Având în vedere faptul că domnia sa a împlinit, în zilele dedicate simpozionului, o frumoasă vârstă, senatul **Universității de Vest „Vasile Goldiș"** a transmis felicitări și urări de succes în cercetare distinsului om de știință.

Dintre cercetătării români care au susținut lucrări a făcut parte și **prof. univ. dr. Aurel Ardelean, rectorul UVVG Arad,** cu lucrarea: „Metode de extracție și purificare a ADN".

Participanții s-au pronunțat, în unanimitate, pentru recunoașterea lui **Gheorghe Benga** drept descoperitor al primei proteine canal de apă, înaintea lui Peter Agree.

S.M.

UVVG, la Forumul Internațional al Școlilor de Jurnalism din Europa

Recent s-a desfășurat, la Tilburg-Olanda, **Forumul Internațional al Școlilor de Jurnalism din Europa.**

Din România, au fost selectați pentru participare doar două persoane. Dintre acestea a făcut parte și lect. univ. dr. Carmen Neamțu, de la **Universitatea de Vest „Vasile Goldiș" Arad.**

Seminarul a constat în desfășurarea unor mese rotunde și în analiza unor studii de caz; la manifestări au fost prezenți reprezentanți de renume ai unor instituții de învățământ de profil și ziariști de la **„Financial Times", „Radio Europa Liberă", Reuters** etc. Cursanții au fost selectați din 23 de țări, fiecare dintre aceștia prezentând specificul mass-media din țara de origine, precum și curricula academică a facultății de jurnalistică pe care au reprezentat-o.

S.M.

Planuri regionale pentru formarea profesională

Pe parcursul ultimilor 10 ani, sistemul de educație profesională din România s-a aflat într-o continuă modernizare și reformă. În cadrul unor proiecte-pilot, ulterior fiind generalizate la nivelul întregului sistem, au fost implementate prinicipalele aspecte, cum ar fi curriculum, formarea profesorilor, management școlar, evaluarea, examinarea și certificarea. Un alt aspect important a fost acreditarea furnizorilor din domeniul educației și formării profesionale, asigurând astfel calitatea serviciilor pe care aceștia le oferă.

Prin implementarea obiectivelor sistemelor europene de educație și formare profesională și prin constituirea ariei europene de învățământ superior, România s-a angajat să contribuie la realizarea dezideratului ca sistemele de educație și formare profesională din Europa să devină o referință la nivel mondial în domeniul educației și formare profesională din Europa să devină o referință la nivel mondial în domeniul calității. În acest sens, la recenta conferință în domeniul asigurării calității în sfera educației și formării profesionale, au fost prezentate următoarele documente: „Cadrul european comun pentru asigurarea calității" și „Ghidul european de autoevaluare pentru furnizorii de formare profesională".

În ceea ce privește reforma învățământului profesional și tehnic, România a beneficiat mereu de un important sprijin prin intermediul programelor Phare. Pentru adaptarea ofertei educaționale la cerințele pieței muncii a fost înființată o unitate de implementare a proiectelor. Deoarece pregătirea prin învățământul profesional și tehnic are durata de 4-5 ani, iar coordonarea ofertei educaționale cu cerere trebuie realizată având în vedere momentul absolvirii studiilor, echipa unității de implementare a proiectelor a propus Ministerului Educației și Cercetării constituirea consorțiilor regionale - structuri manageriale consultative care activează ca interfață între consiliile de dezvoltare regională și instituțiile județene cu atribuții în dezvoltarea resurselor umane. Atribuțiile consorțiilor regionale vizează, între altele, elaborarea planurilor regionale de acțiune pentru dezvoltarea învățământului profesional și tehnic pe termen lung, în perspectiva anului 2010. Planurile regionale de acțiune au fost elaborate și aprobate la sfârșitul anului 2003, iar în baza lor au fost realizate de către inspectoratele școlare, cu contribuția comitetelor locale de dezvoltare a parteneriatului social în formare profesională, planurile locale pentru dezvoltarea învățământului profesional și tehnic, pe baza cărora se elaborează planul de școlarizare și se realizează optimizarea rețelei școlare.

În acest cadru, în zilele de 28 și 29 aprilie, la Timișoara se va desfășura o conferință regională pentru diseminarea rezultatelor obținute, prin informarea tuturor celor implicați în formarea profesională, despre stadiul desfășurării proiectului, rezultatele obținute până în prezent, implementarea planurilor locale de acțiune și a planurilor de acțiune ale școlilor.

PEDAFEST - prima ediție a Festivalului de muzică ușoară

Sâmbătă, într-o atmosferă de animație s-a desfășurat la Liceul Pedagogic „Dimitrie Țichindeal" Arad prima ediție a Festivalului de muzică ușoară „PEDAFEST", 2004.

La această manifestare au fost prezenți 25 de concurenți de la Liceul de Artă, Colegiul Național „Moise Nicoară", Colegiul Național „Elena Ghiba Birta", Colegiul Economic, Liceul „Aurel Vlaicu", Liceul German, Liceul „Fr. Neumann, Școala Sântana și Liceul Pedagogic „D. Țichindeal".

La secțiunea I câștigătoare a fost eleva **Vasiu Claudia** din clasa a III-a a Liceului Pedagogic, iar la secțiunea a II-a **Stroe Claudia** din clasa a X-a C, tot de la Liceul Pedagogic.

Marele trofeu a fost câștigat de eleva **Vlad Mara**, clasa a VIII-a, de la Școala Sântana.

Juriul a avut în componența sa pe d-na director adjunct Birău Rodica - gazda întrecerii, pe doamna director Silvia Demian de la Liceul de Artă, reprezentant al cotidianului „Adevărul".

Reușita deplină a competiției organizată de catedra de muzică a Liceului Pedagogic, reprezentată de d-na prof. Lodi Magda și inimosul elev Aștefănoaie Marius din clasa a X-a A, este semnalul pentru continuarea unor astfel de acțiuni.

Reuniune internațională

Școala nr. 4 „Ioan Slavici" din Arad organizează în perioada 28 aprilie - 1 mai o reuniune internațională în cadrul proiectului școlar „European Neighbourhood".

Sunt așteptați oaspeți din Norvegia, Islanda, Germania, Franța, Lituania și Portugalia împreună cu partenerii de proiect din Pitești și Botoșani.

Este vorba de un proiect Comenius, în cadrul programului european Socrates, finanțat de Comisia Europeană și derulat cu sprijinul Agenției Naționale Socrates a Ministerului Educației și Cercetării.

Conducerea școlii și coordonatoarea proiectului, profesoara Lilla Pellegrini s-au îngrijit de un program bogat și consistent. Profesorii străini vor participa la activități școlare speciale, pregătite în tematica proiectului, vor avea întâlniri oficiale și, nu în ultimul rând, ocazia să se bucure de ospitalitatea românească.

Corneliu Pădurean

„Aradul în perioada interbelică. Contribuții demografice"

Profesorul și cercetătorul istoric Corneliu Pădurean nu se dezminte nici de această dată, așa că, la scurt timp după ce a scos volumul „Populația Comitatului Arad în secolul al XIX - lea", el publică, tot la Editura Universității „Aurel Vlaicu" o nouă carte intitulată „Aradul în perioada interbelică. Contribuții demografice". Această din urmă lucrare o continuă pe prima și este rodul unei analize istorice obiective a rezultatelor recensământului efectuat în 1930 la nivelul României, în speță, în județul Arad.

Condiția autorului de cadru didactic universitar se dezvăluie încă de la începutul lucrării prin faptul că se simte dator față de cititorul său să fixeze încă din introducere locul și funcția demografiei în cadrul cercetării istorice, să-i schițeze evoluția, să-i dea definiția, etc. „Obiectul de studiu al demografiei este populația umană privită din mai multe puncte de vedere. Fiind obiect prin excelență interdisciplinar, studiul populației începe cu abordarea populației ca sistem demografic relativ autonom și a variabilelor demografice și se continuă cu studiul relațiilor dintre populație și celelalte sisteme existente în societate".

Lucrarea de față se dorește, așa cum o spune chiar autorul „o mică contribuție din perspectiva demografiei istorice la cunoașterea și înțelegerea mai bună a evoluției istorice pe care a înregistrat-o zona Aradului în perioada interbelică. Ea are la bază rezultatele înregistrate cu prilejul recensământului din 1930". Trebuie amintit că recensământul din 1930 a fost primul și ultimul din cadrul României Mari, iar la nivelul județului Arad rezultatele lui au fost în mică măsură valorificate, doar profesorul Alexandru Roz dedicându-i un studiu în revista „Catedra", în 1976.

În capitolul întâi al cărții, Corneliu Pădurean definește recensământul, stabilește funcția sa ca o operație statistică de colectare a datelor populaționale, fixează problemele fundamentale care trebuie rezolvate la proiectarea unei asemenea operații, îi specifică caracteristicile conform materialelor metodologice O.N.U.

Caracterul didactic al cărții se observă și în continuare, autorul descrie cu acribie științifică județul Arad, structura administrativă și schimbările intervenite în organizarea teritorial-administrativă de-a lungul anilor. Rezultatele recensământului în județul nostru sunt privite comparativ cu cele de pe teritoriul întregii țări și din județele vecine, Timiș-Torontal și Bihor. De asemenea se fac dese referiri la ultimul recensământ maghiar, cel din 1910, aceasta pentru a se situa mai bine dimensiunea cantitativă și calitativă a populației arădene și de a se observa evoluția în timp a diferiților indicatori demografici.

Dinamica populației este analizată în detaliu luându-se în calcul toți factorii implicați, pornindu-se de la principiile și reperele teoretice, exemplificând apoi cu tabele statistice concrete, făcându-se corelările necesare între diferiții indicatori. Câteva pagini au fost consacrate radiografierii gospodăriei și familiei din spațiul arădean.

În concluzia de la sfârșitul cărții, Corneliu Pădurean spune că „analiza clasică a principalilor indicatori ai fenomenelor demografice, demonstrează că județul Arad, parte componentă a Transilvaniei, se apropie mai mult de modelul central-european, din punct de vedere al evoluției demografice. Aradul se apropie însă și de modelul național, doar că unele din provincii aveau un specific al lor".

Din punctul nostru de vedere, lucrarea profesorului Pădurean este un excelent manual pentru studenții care învață istoria dar și o sursă documentară pentru profesorii preocupați de istoria locală. Sigur dintre beneficiarii acestei cărți nu poate fi exclus publicul larg care va afla astfel că noi arădenii suntem... mai mult decât am fost.

Ioan Tuleu

Cu 10.000 de dolari

Câțiva americani vor să ajute mai mulți elevi săraci

- Interviu cu KRISTA HAJNALKA, manager al unui proiect internațional -

E plăcut să vorbești cu o persoană care, sfidând birocrația, prostia și nesimțirea din multe instituții publice românești, reușește să câștige admirația unor americani de vază și să aducă în țară 10.000 de dolari pentru sprijinirea educației. Face parte din generația tinerilor erudiți, are puterea de a se lupta pentru un viitor mai bun și nu se descurajează, chiar dacă întâlnește piedici acolo unde s-ar aștepta să găsească ajutor. Vorbim despre Krista Hajnalka, o profesoară de limba engleză apreciată în Arad, care a refuzat să emigreze cu gândul că, odată, ceva se va schimba în România.

- Cum ați obținut această finanțare de 10.000 de dolari de la Clubul Rotary din Newport, Oregon?

- În anul 2000, când am fost plecată pentru mai multe săptămâni în SUA, am fost rugată să susțin, într-un cadru oficial, un discurs scurt în care să descriu România. Nu am apelat la clișee, nu am încercat să maschez realitatea, chiar dacă pentru noi e uneori supărătoare, ci am fost onestă în prezentările pe care le-am făcut. După această primă legătură, urmată de altele întreținute prin telefon și e-mail, Clubul Rotary din Newport, Oregon a decis să finanțeze un proiect educațional în Arad.

- Cum ați reușit să luați contact cu lumea rotariană și, mai ales, cum ați reușit să câștigați încrederea americanilor? Ați fost desemnată manager de program și vi s-a încredințat o sumă importantă, ceea ce nu e deloc puțin!

- Legătura mea cu Rotary a pornit de la un om extraordinar. Numele său e George Fisher, care are o relație specială cu România. A vizitat până acum de trei ori țara noastră în căutarea rădăcinilor ancestrale. Bunicii săi au emigrat în SUA la începutul secolului trecut tocmai din localitatea arădeană Pâncota. George Fisher cunoaște problemele învățământului de pretutindeni, fiind activ implicat în educație ca profesor și manager de școală. El este cel căruia i se datorează existența proiectului. Împreună cu Claire Little, președintele Clubului Rotary din Newport, a insistat ca banii să fie direcționați către ajutorarea copiilor români cu probleme.

- Ajungând în acest punct, aș vrea să știu în ce constă proiectul?

- Se axează pe acordarea unui sprijin copiilor din școlile primare și gimnaziale ce trăiesc în familii cu venituri mici. Ajutorul nu va fi în bani, ci va acoperi achiziționarea de rechizite școlare, asigurarea unei mese calde la o cantină școlară, transport (abonamente de tren, tramvai, autobuz), cumpărarea de îmbrăcăminte etc. În esență, vrem să folosim banii pentru descurajarea abandonului școlar. Proiectul va dura până la sfârșitul anului școlar viitor (2004/2005).

- Cum pot lua legătura cu dvs familiile sărace, ce au copii pe care nu îi pot întreține la școală?

- Într-adevăr, avem nevoie de sprijinul mai multor persoane pentru ca proiectul să aibă succes. Îi rugăm atât pe părinții, cât și pe învățătorii, profesorii, directorii de școală care cunosc situația precară a unor copii să trimită o scrisoare prin care să descrie cazul respectiv. Mesajul poate fi expediat către Krista Hajnalka (manager de proiect), Palatul Copiilor, Bd. Revoluției, nr. 69, Arad, cu specificația "proiect Rotary", sau către Ilica Anton (coordonator proiect), Universitatea Aurel Vlaicu, str. Elena Drăgoi, nr. 2, Arad. De asemenea, contactul poate fi realizat și prin Internet, la adresele krista10_ro@yahoo.com sau ilica@inext.ro. Ar fi indicat ca mesajele să ajungă la destinație până în data de 10 mai.

Interviu realizat de C. Lungu

În urma controlului ANC la Garda Financiară Arad

Comisarul șef Dan Cancel - invitat să-și prezinte demisia de onoare

☛ (Urmare din pagina 1)

Prima situație analizată se referă la sesizările a doi oameni de afaceri, care au declanșat, de fapt, controlul dispus de Ionel Blănculescu.

La S.C. Complex Herta Import Lipova s-au aplicat amenzi de 500 de milioane de lei, pentru că agentul economic nu avea afișat numele producătorului și al furnizorului de produse petroliere comercializate și nu a emis bon de casă. Tribunalul Arad a repins irevocabil plângerea formulată de către societatea în cauză. În astfel de cazuri, limita maximă a amenzii este de 800 de milioane de lei.

În ceea ce privește a doua societate, **S.C. Ratisbonna SRL Lipova,** adimistratorul societății reclamă constatările eronate. El spune că deși a fost amendant pentru că ar fi comercializat combustibili în sistem en-gros fără eliberarea de facturi fiscale speciale, acest lucru nu s-a întâmplat în realitate. S-au livrat în regim de en-detail doar cantități mici de carburanți, numai în rezervoarele autovehiculelor proprietatea unor societăți sau instituții pentru care, la sfârșitul lunii, s-a întocmit o singură factură fiscală.

Un ordin al Ministerului de Finanțe spune că nu este obligatorie întocmirea de facturi fiscale speciale, dar Garda Financiară Arad a primit informația după finalizarea controlului.

Cu toate acestea, în raport se sublinază că instituția nu a luat măsuri pentru clarificarea ulterioară a acestor aspecte.

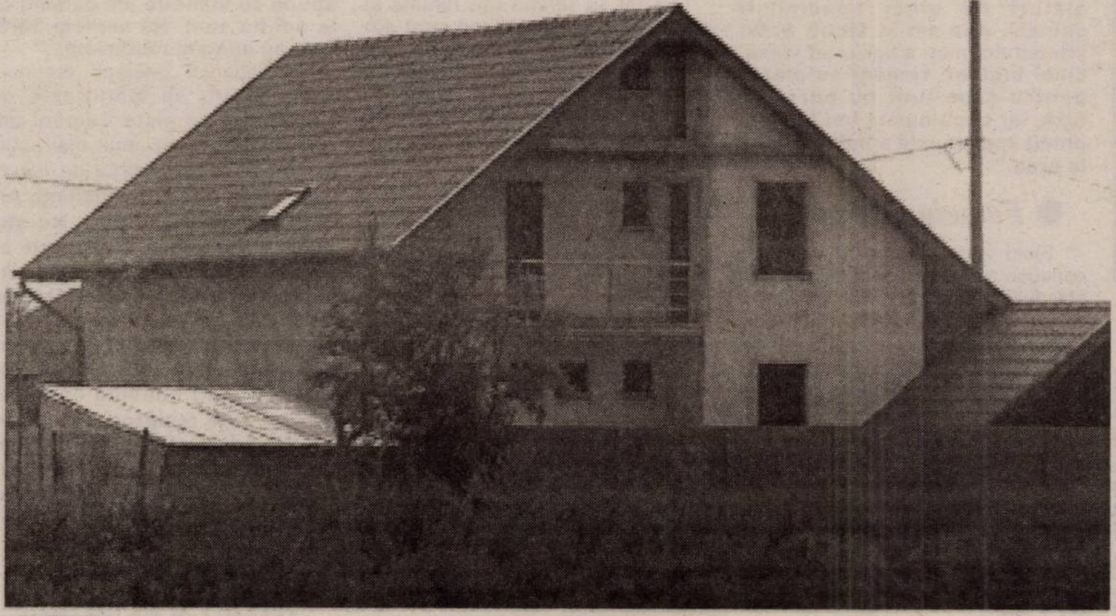

Vila (văzută din spate) pentru care Dan Cancel - fostul comisar șef al GFA - a ajuns în vizorul PNA

Relațiile comisarului șef cu Emil Siegmeth, patronul Parktronic

„Relații vinovate": acesta este verdictul ANC-ului când vine vorba despre relații dintre Dan Cancel și Emil Siegmeth, patronul mai multor firme din județ, printre care și Belsirim Automotive, ce administrează parcările din municipiu.

În scrisoarea anonimă comisarul șef este încriminat că **„a avut mai multe beneficii. Siegmeth i-a construit lui Cancel o vilă în Arad, la capătul străzii Milan Tabacovici, iar autoturismul VW Passat cu numărul AR 2585, pe care-l folosește șeful Gărzii Financiare este cumpărat în leasing de S.C. Belsirim pentru Cancel."**

Cu privire la vilă, constatările sunt următoarele: ● în 21 august 2003, între Siegmeth Emil și Antal Valerica (căsătorită cu Florian Cancel, fratele comisarului șef), cu domiciliul în Italia, se perfectează vânzarea unui teren intravilan în suprafață de 500 mp, pe care exista **„o construcție în roșu, parter și mansardă cu acoperiș"**, prețul de vânzare fiind de 500 de miloane de lei. De menționat că investiția totală, potrivit proiectului executat de S.C. Art Nova, este evaluată la 1.190.759.000 lei; ● în 26.03.2004, prin contractul nr.1282, d-na Antal Valerica închiriază imobilul situat în Arad, str. Caius Maiorescu, nr. 10, domnului Dan Cancel. Durata contractului este de doi ani, cuantumul chiriei stabilindu-se la 100 de euro pe lună. Aceste chetuieli au fost justificate prin facturi și documente de plată care însumează 555,832 de milioane de lei, emise de furnizori pe numele lui Dan Cancel. Unele facturi de achiziții materiale au fost eliberate înainte de 21 august 2003, data la care s-a perfectat contractul de vânzare-cumpărare a imobilului, care a aparținut lui Emil Siegmeth.

Surse de venituri

Echipa de control a constatat că provin, pe de o parte, din sume în valută primite de la fratele comisarului șef, aflat în Italia, iar o altă parte din salarii și stimulente.

În perioada 1 ianuarie 2003 și 14 aprilie 2004, în baza extraselor de cont emise de Banca Italo Romena, pe numele lui Dan Cancel, reise că între 01. 01. 2003-14.04.2004 s-au efectuat ridicări de numerar în sumă de 15.000 de euro.

De asemenea, din contul curent în dolari s-au mai extras, în data de 17.11.2003, 4.005 dolari, sumă provenind din 2002. În perioada 2001-2003, din datele prezentate de Ministerul Finanțelor, veniturile nete din salarii și stimulente realizate de Dan Cancel au fost de 503 milioane de lei.

În încheierea acestui capitol, se menționează că echipa de control nu a putut identifica destinația numerarului în valută.

Povestea mașinii

Volkswagenul Passat folosit de către comisarul șef a fost achiziționat în leasing de către societatea Belsirim, unde figurează ca asociat dl. Emil Siegmeth. În prezent, mașina este înmatriculată cu numărul AR-06-TRZ și se află în proprietatea d-nei Iancu Maria, angajata societății.

„Din discuțiile purtate cu dl. Cancel și dl. Siegmeth a rezultat că aceștia se aflau în relații de prietenie, ambii recunoscând că mașina cu pricina a fost folosită în diverse ocazii, de către comisarul șef. Din analiza pașaportului emis pe numele comisarului șef a reieșit că acesta a efectuat o serie de deplasări în Ungaria, la volanul Volkswagen-ului Passat AR. 2585", se consemnează în actul întocmit de reprezentanții ANC.

Firme protejate

O altă acuzație formulată sub protecția anonimatului, la adresa comisarului șef, spune că acesta ar fi protejat o serie de firme din județ, în detrimentul altora. Potrivit Autorității Naționale a Controlului, aceste afirmații nu se confirmă în totalitate. Totuși, în raport se subliniază că la societățile bănuite a fi protejate de către Dan Cancel, ori nu s-au efectuat controale ori au avut loc doar verificări de rutină, principalele sancțiuni făcând referire la nerespectarea prevederilor Legii contabilității sau a disciplinei financiare, iar amenzile aplicate au fost minime.

Pentru demonstrarea constărilor, sunt evidențiate și câteva cazuri, considerate a fi semnificative. Astfel: **● S.C. Mondial și S.C Frandos** - societăți de la care Dan Cancel a achiziționat o serie de instalații sanitare, poarta de acces automată de la casă și bare din inox, nu au fost verificate până în prezent, deși ele funcționează din 1992, respectiv 1996; **● S.C PAB România SRL** - societate care a montat acoperișul casei în care locuiește comisarul șef - a fost verificată de patru ori, aplicându-se amenzi minime; **● S.C Queen Matinal SRL** - societate bănuită că ar fi asigurat gratuit hrana oamenilor ce au ajutat la construcția casei, a fost verificată de trei ori, singura amendă aplicată atingând valoarea de trei milioane de lei; **● S.C. Belsirim Automotive SRL,** patronată de Emil Siegmeth, nu a fost verificată de către Garda Financiară, dar Controlul Curții de Conturi a constatat abateri deosebit de grave, inclusiv cu caracter de evaziune fiscală.

Un comisar prea bogat

Nici suspendatul comisar Pavel Roman nu a scăpat de control. Citat într-un dosar la Judecătoria Arad pentru primire de foloase necuvenite, a intrat și el sub lupa anchetatorilor. Iată constatările: **„Acesta s-a cumpărat o vilă de 150.000 de mărci în Timișoara în 2000, un Mercedes 250 D în 2002, un Peugeot 206 nou în 2003, încă un Mercedes în 2004 și diferite produse de uz casnic de la firma d-lui Lucian Cotuna. Din declarația de avere a acestuia depusă în 2003 rezulta că are un apartament, o casă din 2001, un Mercedes din 2002 și un teren intravilan de 700 mp. Referitor la celelate bunuri, o parte au fost procurate în leasing de societatea Rotmar Presting, cu sediul în Timișoara, în care asociat unic este Rotar Mariana, soția comisarului Roman."**

Demisia de onoare

Toate aceste aspecte cuprinse în raport, l-au determinat pe ministrul Blăculescu să ceară demisia de onoare a comisarului șef Dan Cancel. Citim din declarația consemnată de către Agenția de știri Rompres: **„Onorabil ar fi ca Dan Cancel să-și dea demisia, ca act de onoare. Eu voi retrage susținerea ca ministru al controlului și voi emite un ordin de încetare a detașării, din data de 17 mai. Toate acestea pentru că 90 la sută din aspectele sesizate se confirmă. Dar, un comisar nu poate fi suspendat din funcție decât dacă se începe urmărirea penală"**, a declarat Blănculescu.

Dan Cancel ocupă postul de comisar șef în urma unei detașări, din data de 14 noiembrie 2000. Înainte de începerea verificărilor, Blănculescu anunțase organizarea concursurilor de ocupare definitivă a posturilor de conducere pe care se aflau interimari. Concursul are loc pe data de 18 mai, dar până atunci, locul lui Dan Cancel va fi ținut de către o persoană din cadrul Gărzii Financiare Centrale, care urmează să sosească la Arad zilele acestea.

Dan Cancel se apără

„Nu mi s-a dat posibilitatea să dau explicații despre anumite acuzații, de exemplu despre controalele preferențiale. S-a trecut peste rezultatele bune ale instituției, care s-a situat pe locul patru în țară în 2003 și a fost chiar evidențiată la nivel central în repetate rânduri, mai ales datorită controalelor pe combustibili și lemne. În ceea ce privește prietenia mea cu Emil Siegmeth, nu consider că este ilegală sau că a adus prejudicii activității Gărzii Financiare sau altor societăți comerciale. Iar în cazul celor doi agenți economici care au reclamat controale

abuzive, instanța și-a făcut și își face datoria. Nu am de gând să demisionez, pentru că nu am din ce funcție să o fac. Eu nu sunt titular pe acest post, fiind încadrat comisar la Garda Financiară Centrală."

Sorina Ambruș

P. S. Din surse demne de încredere am aflat că, aseară, la Garda Financiară Arad au poposit și câțiva procurori de la Parchetul Național Anticorupție.

În exclusivitate pentru ziarul „Adevărul", ministrul Ionel Blănculescu precizează:

Nimeni nu se poate ascunde de control

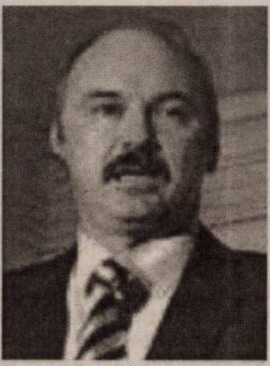

„Autoritatea Națională de Control și-a luat angajamentul, încă de la început, să lupe cu fenomenul corupției indiferent unde se manifestă aceasta, dar mai ales dacă aceasta este prezentă în cadrul instituțiilor din subordinea sau din coordonarea acesteia.

În cazul lui Daniel Cancel, vă pot preciza că în calitate de Ministru al Controlului, i-am retras sprijinul și, implicit, detașarea prin care acesta ocupa funcția de comisar-șef al Gărzii Financiare Arad. Acesta va fi rechemat în cadrul Gărzii Financiare Centrale, unde va rămâne până la finalizarea cercetărilor, deoarece Legea nr 188/1999 privind statutul funcționarilor publici (republicată în 22.03.2004), nu permite demiterea unui funcționar public dacă nu este începută urmărirea penală împotriva sa. Locul rămas vacant va fi ocupat prin concurs, care se va desfășura în luna mai a acestui an.

Mai mult, Parchetul Național Anticorupție confirmă suspiciunile Autorității Naționale de Control anunțând că Daniel Cancel se află în cercetări de trei luni.

De asemenea, am dispus suspendarea din funcție a comisarului Pavel Roman din cadrul Gărzii Financiare Arad, inculpat într-un dosar penal pentru săvârșirea infracțiunii de primire de foloase necuvenite prevăzută de art. 256 din Codul Penal.

Transmit prin această decizie un mesaj clar tuturor celor care cred că pot să își desfășoare activitățile ilicite și, în același timp, să fie parte a instituțiilor din cadrul Autorității Naționale de Control: nimeni nu se poate ascunde de control și mai devreme sau mai târziu va fi depistat și sancționat."

Acasă la Nicolae Aaniței

Director al Registrului Auto Român, consilier județean, inginer mecanic, absolvent al Institutului Politehnic din Timișoara, om de afaceri, împătimit al literaturii, poet, pasionat de pictură și mai ales un familist convins: acesta este în câteva cuvinte Nicolae Aaniței. Dragostea dintre dumnealui și Letiția, soția sa, înfiripată în urmă cu 25 de ani s-a materializat prin nașterea unui băiat care a împlinit 21 de ani și a unei fetițe, în vârstă acum de 17 ani.

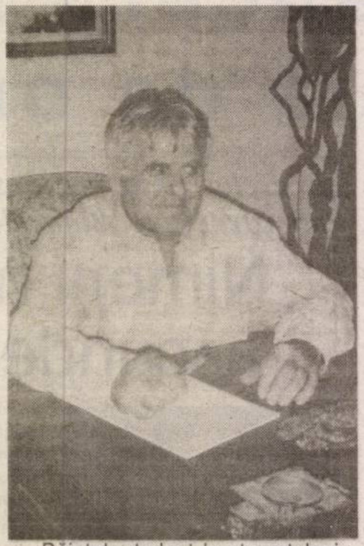

Pe soții Aaniței am avut ocazia de a-i cunoaște zilele trecute acasă la dumnealor, la Curtici, locul unde se reculeg și în care își găsesc cu adevărat liniștea. Un cămin cald, primitor, elegant în care fiecare ungher relevă caracterul celor care locuiesc aici.

Cele două suflete pereche, așa cum se consideră dânșii, s-au cunoscut în urmă cu un sfert de secol, într-o zi de 2 Mai. **„Eram în armată. Mi s-a dat liber de 1 Mai, dar pentru că a doua zi era bal în sat, am fugit din unitate. Am știut eu de ce vin la Curtici în acea zi...”**, își amintește dl. Aaniței. **„M-a cucerit încă de la început cu ochii săi albaștri. Cu timpul însă, cunoscându-l mai bine mi-a furat inima prin tot ceea ce este el”**, spune doamna. Amândoi cred că au fost sortiți unul celuilalt, născându-se și crescând în aceeași casă. **„Am stat într-o casă până la vârsta de cinci ani, când părinții mei au vândut-o părinților Letiției, care o așteptau pe atunci să se nască”. „La vânzare, socrul meu i-a spus tatălui meu că eu îți dau casa iar tu îmi vei da fata. Și așa a și fost”**, completează doamna.

Dumnezeu i-a binecuvântat câțiva ani mai târziu cu doi copii, un băiat și o fată, lumina ochilor părinților. Mama este mai rea de gură, în timp ce tatăl, chiar dacă nu recunoaște că este mai îngăduitor, a reușit să-și atragă odoarele de partea lui. **„I-am atras cu o constanță în comportamentul meu față de ei. Nu am fost nici prea indulgent dar nici prea rău. Nu am vrut să am niște copii prea cuminți dar care trebuie totuși să cunoască anumite limite după care să se ghideze în viață”**, afirmă tatăl mândru de copiii săi.

Chiar dacă nu au mult timp la dispoziție pentru a sta cu ei, părinții fac tot posibilul ca principiile lor de viață să-și pună amprenta în comportamentul celor doi tineri, vrând să-i ajute să devină oameni serioși, siguri pe ei. **„Am avut și avem mult noroc în părinții soțului meu care trăiesc împreună cu noi și care ne-au ajutat foarte mult în creșterea copiilor. Din familie cred că eu sunt cea mai rea dacă pot spune așa. Mama-i tot mamă. Ei îi revine mai mult obligația de a-i dojeni, de a-i lua la rost. Avem parte însă de doi copii minunați”**, afirmă d.na Letiția.

Băiatul, student la stomatologie, împlinește prin drumul pe care și l-a ales în viață, un vis al tatălui său. **„Mă bucur enorm că Mihai s-a decis să urmeze cursurile facultății de stomatologie. Și eu visam să devin medic. Dacă eu nu mi-am permis acest lucru la vremea mea, acum el are această posibilitate. Sper să se împlinească și el prin medicină. Se pare că și fetița are aceleași ambiții, studiind chimie - biologie la Liceul Elena Ghiba Birta”**, povestește tatăl cu sufletul plin de mândrie.

● Nu se ceartă niciodată

După un sfert de secol de conviețuire, soții Aaniței se înțeleg la fel ca la început. Se completează reciproc, lucru care s-a întâmplat încă de la înfiriparea relației. **„Nu a fost nevoie de nici o perioadă de acomodare, de a ne învăța unul pe celălalt. A fost totul bine de la început. Nu știu dacă mă credeți, dar nu ne-am certat niciodată. O singură dată eram pe punctul de a avea o discuție mai aprinsă dar ne-am oprit la timp. Totul a pornit de la faptul că amândoi ne ocupam de afaceri, soției revenindu-i partea de contabilitate. Nu le putea face pe toate, și serviciu și casă și copii și acte pentru societate. Așa ne-am dat seama că e mai bine ca fiecare să-și vadă de treaba lui. Am angajat o contabilă și totul a reintrat în normal. Am încercat și eu să „redescopăr America”, în sensul de a reinventa o nouă metodă de gestionare a afacerilor, lucru care se face la fel și în socialism și în capitalism. Consider că, profesional, soțul și soția trebuie să-și vadă fiecare de drumul lui. Așa că eu am rămas cu afacerile și doamna mea cu serviciul (n.n. dumneai fiind contabilă la Trezoreria Curtici) și cu treburile din gospodărie.”**

● Afaceri de miliarde

Curajul, spiritul de inițiativă, norocul și perseverența l-au ajutat pe dl. Aaniței să își creeze o bază materială de invidiat: hectare de pământ arabil, cinci vaci, 30 de porci, solarii de legume, restaurant, bar, un motel și o firmă de soft, cea mai puternică la nivelul județului. Surprinzător cum un om poate să se ocupe de atâtea activități, mai ales că de toate este legat și afectiv. **„Îmi place ceea ce fac și mă regăsesc în fiecare segment din activitatea mea, atât de la birou (Registrul Auto Român) cât și în afacerile personale. Pe toate le-am început din nimic și le-am crescut pas cu pas. Pot să le țin pe toate sub control pentru că îmi gestionez bine timpul. De ani de zile am un program fix prin care reușesc să îmi petrec timp și în familie și în gospodărie și cu angajații (n.n firmele d.lui Aaniței având peste 50 de angajați)”.**

Aminteam la un moment dat de o firmă de soft ca fiind una dintre obiectele de activitate ale domnului Aaniței. „Cum se împacă soft-ul cu agricultura? Sunteți pasionat de acest domeniu?” l-am întrebat. Totul a început printr-o întâmplare și în același timp o provocare. Purtam o discuție cu un prieten de-al meu, manager la o firmă de soft din Chicago. Din vorbă în vorbă mi-a spus că trebuie să deschidă o firmă în afara granițelor SUA și s-a gândit la China. - Asta se întâmpla în urmă cu nouă ani - . L-am întrebat de ce nu o deschide în Arad. I-am sugerat să trimitem cinci ingineri din România să participe la o testare alături de cinci specialiști chinezi. Așa am și făcut. Șeful prietenului meu a acceptat ideea, cinci ingineri români au plecat pentru șase luni cu bursă în SUA, iar după numai trei luni am primit acceptul de a înființa firma la Arad.”

● Femeia este pacea

Fiind vorba despre un om care conduce zeci de oameni, diferiți, unii obișnuiți în sectorul privat, alții în cel de stat, nu m-am putut abține să încerc să aflu cum este dl. Aaniței în familie: un zbir, cu tabieturi sau dimpotrivă? **„Soțul meu nu este nici pe departe zbir. Nu se ceartă, nu înjură... Nu pot să spun că are tabieturi, cu excepția unei jumătăți de oră pe zi, pe care vrea să și-o petreacă singur. Nu doarme, dar are nevoie de aceste momente pentru a se „reîncărca” psihic. În rest nu e un tip pretențios. Dacă nu sunt acasă el știe de unde sau cum să-și facă ceva de mâncare... E un om normal la care țin așa cum e, fără să vreau să modific ceva”**, povestește d.na Letiția. Soțul o completează spunând că ACASĂ este totul: e locul în care sunt ei înșiși, unde încearcă să se debaraseze de probleme, e liniștea de care au nevoie, recunoscând însă că totul se datorează soției. **„Femeia e echilibrul. Ea este pacea.”**

La fel ca relația din familie și rapoartele cu subalternii sunt din cele mai bune. Dl. Aaniței nu se consideă un șef rău. **„ Nimeni nu se sperie când intru în birou. Vorbim deschis despre orice problemă. Eu nu înjur, nu țip. Fiecare angajat al meu are obligații, firesc, dar are și drepturi. Eu nu cer oamenilor cu care lucrez decât ceea ce le arăt și eu, adică respect. Și de aici totul decurge de la sine.”**

● Mândru de originea sa

Pe lângă toate activitățile enumerate anterior, a intrat și în politică, devenind consilier județean. **„ În politică am ajuns printr-o întâmplare. Trăim însă niște vremuri ciudate în care eu văd politica mult prea idealist. Mi-am propus multe când am intrat în CJA. Nu mi-au reușit însă toate. Mă bucur că am reușit să fac ceva măcar pentru zona în care m-am născut și trăiesc. Mă refer la introducerea Curticiului pe lista localităților în care s-au construit cu bani de la Guvern și la transformarea Dorobanțiului în comună”.**

Venind vorba de locul de baștină, dl. Aaniței spune mândru, ca de altfel orice curticean că: **„zona noastră este mai specială. Până și portul este diferit. Am umblat mult prin țară dar pot spune cu mândrie că oameni ca la noi nu sunt. Nu suntem bârfitori, nu suntem răutăcioși...”**

La capitolul „prieteni” interlocutorul nostru se mândrește de asemenea cu niște oameni minunați. Ce-i drept, mult mai puțini la număr decât înainte de Revoluție. **„ Am prieteni suficienți. Am avut însă foarte mulți... Nu știu cum e posibil ca o prietenie să poată fi știrbită de anumite interese politice sau materiale. Asta e viața, ce să facem? Mi-a dat însă Dumnezeu cinci prieteni pentru care aș fi în stare să fac orice și sunt convins că sentimentul este reciproc. Din punctul de vedere al sentimentelor să știți că mă consider un om bogat: am o familie minunată și niște prieteni adevărați!”**

● Se regăsește în versuri și în pictură

Iubire, moralitate, noblețe, bunătate, frumos - toate aceste aspecte lăuntrice sufletului se regăsesc în versurile celor două volume pe care le-a publicat. În timpul liber obișnuiește să transcrie pe hârtie tot ceea ce simte... „Literatura este o altă existență a mea”, recunoaște poetul. Citește, scrie și chiar pictează. Un artist foarte bine ancorat în realitate!

***

Pentru viitor, soții Aaniței își doresc ca Dumnezeu să le dea sănătate să-și crească copiii și să mențină tot ceea ce au realizat până acum. Cât despre succesul material, gazdele noastre susțin că o mare parte a lui se datorează norocului - nu unul venit din hazard ci de la Dumnezeu, Cel pe care-L pun înaintea oricărei decizii importante.

Madiana Popescu
Foto: Al. Marianuț

Sportivul săptămânii

„Am simțit că pot câștiga aurul la aruncat”

● afirmă multiplul medaliat european de haltere, Adrian Jigău

Adrian Jigău, arădeanul care se confundă cu ultimele performanțe ale halterelor românești s-a întors acasă de la „europene”, cu trei medalii, câte una din fiecare metal. Pentru că rezultatele deosebite se nasc cu sacrificii, Adi nu a ținut cont de oboseala acumulată pe drumul București-Arad și primul popas l-a făcut la sală, pentru a trage de fiare. L-am răpit preț de câteva minute dintre greutăți, pentru a realiza o discuție în cadrul rubricii «Sportivul săptămânii”

– Adi, în primul rând felicitări pentru cele trei medalii europene. Reamintim cititorilor noștri că la Kiev ai „smuls” bronzul cat. 62 kg cu un rezultat de 132,5 kg, ai „aruncat” 165 kg pentru o medalie de aur și cu un total de 297,5 kg ai devenit vicecampion european. Te poți declara mulțmit de aceste rezultate?

– Da, pot spune că sunt mulțumit. Poate că dacă nu ratam prima oară la 165 kg din cauza unei bucăți de leucoplast ce mi s-a lipit de gheată, căzută de la sportivul ce urcase înaintea mea pe podium, alta ar fi fost performanța la aruncat. Dar, cred că a ieșit bine până la urmă.

– După „bronzul” de la smuls, te așteptai să cucerești medalia din cel mai prețios metal la stilul aruncat?

– Sincer, da. Mai ales că toți favoriții categoriei intram în concurs de la 160 kg. Am tras cu ochii la antrenamentele premergătoare competiției și mi-am dat seama că pot câștiga aurul acestui procedeu.

– Știi cumva cât de gros va fi plicul M. T. S.-ului pentru aceste medalii europene?

– Am auzit că voi primi 145 de milioane lei, bani în mână. Dar, știți cum e, până nu văd banii, nu cred nimic.

– Probabil și Dinamo, clubul la care (mai) ești legitimat, în tandem cu C. S. Astra Arad te va recompensa într-un fel sau altul...

– Cei de la Dinamo mi-au confirmat că începând cu data de 13 mai voi fi avansat la gradul de inspector.

– Olimpiada de la Atena bate la ușă. Arădenii își pun mari speranțe într-o medalie obținută de Adi Jigău. La ce să ne așteptăm, cobori la categoria ta favorită, 56 kg?

– Sigur, la Atena, voi încerca să obțin singura medalie ce-mi lipsește din colecția de 25 de medalii europene și mondiale. E vorba de cea olimpică. Nu-mi va fi ușor, pentru că am aflat recent că-l voi avea ca adversar și pe turcul Halil Mutlu. În plus, am auzit că un chinez a smuls 127 kg și a aruncat 165 kg, la un concurs asiatic de calificare. Mie în general, nu-mi plac pronosticurile. Sper, totuși, să iasă bine și să mă întorc medaliat acasă.

– Multă lume se întreabă ce va face valorosul nostru halterofil după Olimpiada de la Atena?

– Ce să fac, continuu. Merg mai departe. Atâta timp cât mă voi simți în stare să lupt cu bara și greutățile, să mă bat pentru medalii și... bani, nu voi renunța la activitatea de performanță. E și orgoliul meu în joc, de a demonstra celor care mă cred un sportiv la apus de carieră, că se înșeală.

– Adi, îți mulțumim și îți ținem pumnii strânși încă de pe acum pentru medalia de la Atena.

Adrian Hărțău
Daniel Scridon

Albe și negre

Semn rău

Ne bucurăm când spunem că Aradul dă, cel puțin pînă în prezent, 10% din totalul sportivilor calificați pentru Olimpiada de la Atena. E o recunoaștere a valorii incontestabile a managementului sportului arădean. Iar acest procent poate fi îmbunătățit pînă în august.

Din păcate, în acest „ocean” de bucurie, găsim și o „pată” de tristețe. Un semn rău, care poate fi îndepărtat cu puțină voință și un dram de orgoliu în minus. Chiar dacă directorul CSM Arad-PAB România, Eugen Roman ar spune că e vorba de un scandal artificial, garnisit de presă cu puțină frișcă, lucrurile nu stau deloc așa. Veți vedea și de ce...

Trei sportive, trei caractere puternice, trei vârfuri ale ping-pong-ului românesc și european, toate trei legitimate la clubul CSM Arad-PAB România, nu mai pot sau nu mai vor să se pregătească împreună, în regim centralizat, pentru marea competiție a începutului de mileniu. Oficial, Adriana Năstase-Zamfir are dureri de spate, iar Mihaela Șteff, probleme la mâna stângă. Poate, vă întrebați: ce dacă nu se mai pregătesc împreună? Nimic mai fals, deoarece, tandemul Năstase - Șteff va reprezenta „tricolorul” în turneul olimpic de tenis de masă, chiar în proba de dublu. Și cum prima se va antrena la Constanța, iar a doua la Bistrița, vă dați seama de coeziunea dublului în perspectiva atacării pozițiilor fruntașe la Atena. Surprinzătoare a fost și decizia Biroului Federal de specialitate, din care și directorul arădean Eugen Roman face parte, care a ratificat aceste pregătiri individuale, în doru' lelii.

Semn rău, oricine ce ar spune. Timpul presează și dacă cineva nu va izbuti să refacă unitatea celor două palete, de pierdut va pierde toată lumea, dar în primul rând sportul arădean.

Daniel Scridon

Borugă nu vrea antrenor la ACU

Situația pare că s-a mai liniștit la ACU Goldiș, după „furtuna” de după partida cu hunedorenii de la Corvinul. Ruptura dinte sponsorul Măinescu și club pare una definitivă, atâta timp cât Marcel Coraș este menținut pe banca tehnică a echipei de pe „Banu Mărăcine”. Tehnicianul pare dispus să plece, doar ca echipa să nu sufere. Planurile au fost date peste cap atunci când cel vizat pentru a fi instalat antrenor, Gheorghe Borugă a anunțat că nu dorește această postură. Puțini știu că Borugă nu are nevoie de probleme, atâta timp cât este bolnav, iar doctorii i-au recomandat să nu mai bea cafea și să nu mai fumeze, deoarece problemele cardiace nu-i dau pace deloc.

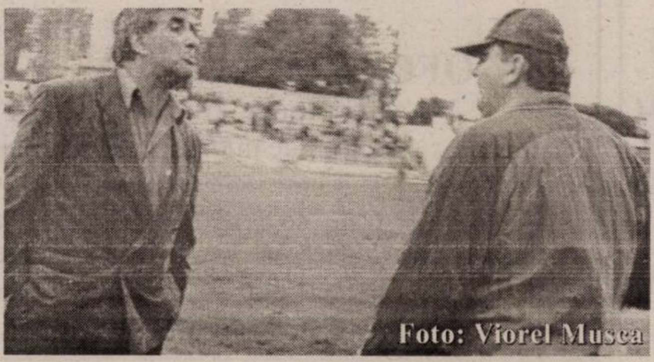

Ieri adversari, astăzi dispuși să-și dea mâna pentru a salva ACU de la retrogradare.

Totuși, Borugă este dispus să-i consilieze pe cei din conducere, pentru ca retrogradarea să se poată evita. Nu de alta, dar situația în clasament a celor de la ACU Goldiș este „pe buza prăpastiei”.

Marcel Coraș conduce în continuare antrenamentele și se dorește ca Ioan Măinescu să revină la sentimente mai bune, pentru ca toți să pună umărul la salvarea de la retrogradare. Jucătorii sunt ținuți departe de evenimente, iar pregătirea se desfășoară normal, conform programului. Vine jocul cu Deva, care trebuie neapărat câștigat.

Leo Sfâra

Astăzi, România întâlnește vicecampioana lumii

Stadionul Giulești găzduiește astă - seară meciul amical de fotbal care opune selecționatele României și Germaniei, ultima vicecampioană mondială în exercițiu. Disputa celor două echipe, aflate în situații diferite (Germania va fi prezentă la turneul final al Campionatului European, spre deosebire de România), poate fi urmărită în direct pe postul TVR 1 cu începere de la orele 19,30. Tot astăzi, într-o altă partidă atractivă, Ungaria joacă pe propriul teren cu campioana lumii, Brazilia.

A. Hărțău

Pe terenurile Diviziei D

Înțelegerea de la final

Victoria Nădlacului la Beliu a încins spiretele în tabăra gazdelor. Mai mult decât atât, conducătorii „dacilor” au spus, la nervi, că vor retrage echipa din campionat. Toate, pe fondul arbitrajului prestat de Ovidiu Hațegan, care s-a arătat extraordinar de curajos, eliminând doi jucători de la Beliu, în prima repriză. ● Izbândă mare pentru Iratoș, care l-a făcut pe primar așa de fericit, încât după meci a urmat o adevărată fiesta, presărată cu un chef pe cinste, organizat de primul om al comunei. Aqua Vest slăbește pe zi ce trece, planurile de mărire fiind un vis îndepărtat. ● Voința Mailat continuă să surprindă, iar tandemul din fruntea echipei, Ilie - Molnar poate să se felicite pentru strategia la care a apelat. Cu „Ole” Roșca antrenând perfect, Mailatul poate spera la și mai mult în campionatul viitor. Acum, victimă a fost Olimpia Bârzava, dar la rând cine urmează? ● Situația de la Chișineu Criș rămâne dramatică, pentru că echipa a mai contabilizat o înfrângere, iar de urcat în clasament e greu de crezut că o mai poate face. Pâncota a fost nemiloasă și a învins pe Crișul Alb. ● Macea a renăscut parcă din propria cenușă, ultima ispravă a oamenilor primarului Mercea având loc duminică. S-au înclinat cei de la UTA II, dar scorul de 3-0 pare unul destul de mare. ● „U” Vinga a reușit scorul etapei, dar în fața unei formații condamnate la retrogradare, poate și la desființare. Lipova nu a putut pune nici un fel de probleme localnicilor, iar finalul a fost unul catastrofal. ● Am lăsat la urmă jocul de la Arad, Gloria - Zădăreni. Deși în săptămâna meciului se vorbea de o înțelegere între părți, pentru ca cele trei puncte să rămână la gazde, până în minutul 88 am asistat la o partidă încrâncenată, departe de „blatul” ce îl așteptam. A venit, însă, finalul, când gazdele au egalat, iar visul de mărire al vizitatorilor s-a spulberat. Atunci, a intrat în rol înțelegerea, deoarece o remiză nu ajuta decât ... Nădlacul. În prelungiri, oaspeții au făcut un fault în careu și Gloria a marcat pentru un 2-1 salvator. Ce ți-e și cu fotbalul acesta...

Leo Sfâra

Campionatul Județean „Promoție”

Seria A

Rezultatele etapei a 18-a: Global Sport Arad - Lăstarul Miniș 5-2, Proki-Dor Dorobanți - Cetate Săvârșin 1-4, Mănăștureana Mănăștur - Banatul Vinga 2-2, Feyenoord Horia - A. S. Fântânele 2-3, Banatul Căpâlnaș - A. C. Șagu 3-2, Vladimirescu 2003 - Viitorul Tisa Nouă 0-0, Gloria Secusigiu - H. D. Semlac 3-0 (f.j.)

Clasament

1. Șagu	18	14	1	3	55-13	43
2. Tisa Nouă	18	13	2	3	42-10	41
3. Vladimirescu	18	10	3	5	42-24	33
4. Miniș	18	10	2	6	49-39	32
5. Căpâlnaș	18	10	0	8	49-40	30
6. Săvârșin	18	10	0	8	41-44	30
7. Fântânele	18	9	2	7	38-41	29
8. Secusigiu	18	9	0	9	46-45	27
9. Vinga	18	7	2	9	32-40	23
10. Semlac	18	7	1	10	44-43	22
11. Horia	18	7	1	10	28-40	22
12. Mănăștur	18	6	3	9	37-42	21
13. Global Sport	18	4	1	13	32-52	13
14. Dorobanți	18	1	0	17	15-77	3

● H. D. Semlac s-a retras din campionat, urmând să piardă toate meciurile cu 3-0.

Seria B

Rezultatele rundei a 18-a: Lastra Moroda - Highișana Drauț 9-3, Victoria Lunca Teuz II- Șoimii Tauț 2-1, Avântul Târnova - Viitorul Somoșcheș 4-0, Viitorul Chereluș - Mocirluța Vasile Goldiș 2-0, FAB Sântana - Fotbal Pro Gurba 3-0 (f.j.). Crișul Alb Bârsa și Gloria Cermei au stat.

Clasament

1. Târnova	15	12	1	2	56-18	37
2. Sântana	15	10	1	4	56-20	31
3. Moroda	16	9	3	4	48-21	30
4. Tauț	15	7	2	6	38-30	23
5. Cermei	13	7	1	5	22-24	22
6. Lunca Teuz II	15	7	1	7	31-41	22
7. Mocirluța	15	6	2	8	20-22	20
8. Bârsa	14	6	2	6	29-40	20
9. Gurba	15	6	1	8	23-28	19
10. Somoșcheș	15	5	1	9	25-43	16
11. Chereluș	15	4	1	10	29-54	13
12. Drauț	15	2	0	13	16-55	6

● Pro - Fotbal Gurba s-a retras din campionat, urmând să piardă toate meciurile cu 3-0.

Ieri, Ilie Stan a revenit la UTA

Antrenorul echipei UTA, Ilie Stan a revenit, ieri, din București, iar la ora 17.00 a condus primul antrenament al acestei săptămâni, precedentul, adică cel de luni fiind dat pe mâna „secunzilor”. Stan nu a mai dus vorba despre o eventuală plecare de la UTA, dar a declarat că nu va mai da nici un fel de detalii în afară de cele tehnice, legate de echipă. Nu știm de ce, dar e posibil ca echipa de conducere, cu Chișbora la timonă, să fi fost nemulțumită de faptul că tehnicianul făcea tot felul de afirmații legate de problemele financiare existente la UTA.

Peste toate, Stan a spus că a vorbit cu Marius Locic în cursul zilei de luni și patronul bucureștean i-a confirmat încă o dată că în vară va veni la Arad, pentru a prelua clubul arădean. Mai multe detalii nu am mai primit, dar astăzi, la Conferința de presă săptămânală, am putea afla mai multe din gura antrenorului.

Leo Sfâra

Casa de Asigurări de Sănătate Arad

REAMINTEȘTE CAS ARAD

tuturor contribuabililor, furnizorilor și asiguraților că pot solicita informații de interes pentru aceștia în regim permanent și gratuit apelabil numai în rețeaua Romtelecom la:

TEL VERDE - telefon 0 800 800 968

(4376892)

S.C. VERBIȚĂ S.R.L.

ANGAJEAZĂ

Inginer mecanic auto
- experiență minim 2 ani în domeniu
- disponibilitate la program prelungit
- domiciliu în Arad

Coordonator transport
Operator calculator

CV-urile se vor trimite pe fax nr. 227.055
Informații suplimentare la telefon 227.056 și 275.650

(C.A.803/2003)

S.C AMRO - DC S.R.L.

Execuție și montaj
ferestre din lemn stratificat
lemn tropical - meranti
autohton - brad, frasin, stejar
cu geam termopan

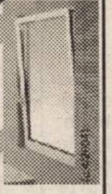

Arad, str. FRĂȚIEI nr. 27-29
Tel./Fax: 0257-259.483, 0723.068.257

DORIȚI FURAJE DE CALITATE!!! S.C. VETLAND COMIMPEX SRL

NOU

Distribuitor Babolna Feed Ungaria

VINDE LA PREȚ DE IMPORTATOR:
- Furaje, Premix, utilaje F. N. C.
- Furaje: Broiler, găini ouătoare, purcel, porc, curcă, struț și mâncare găini & pisici.

CALEA TIMIȘOAREI NR. 142.

(4127632)

SC IMAR SA ARAD

VINDE către persoane fizice și juridice, prin Magazinul de prezentare de pe str. 6 Vânători, **diferite tipuri de materiale specifice industriei lemnului și construcțiilor astfel:**

- ▲ PAL, PFL
- ▲ Cherestea verde și uscată de diferite grosimi și esențe
- ▲ Aracet
- ▲ Stofe
- ▲ Șuruburi
- ▲ Feronerie mobilă
- ▲ Vată tapițerie
- ▲ Poliuretan - care poate fi debitat, în funcție de solicitarea clientului, în diferite forme și dimensiuni

INFORMAȚII LA TELEFON NR. 256490 INTERIOR 317
ORAR: zilnic de luni până vineri între orele 8,00 - 16,00.

(4127625)

S.C.Anton Industries SRL.

2900 ARAD, Dn7 Km. 550
OP 8 CP 136
TEL: 00-40-57-216838
FAX: 00-40-57-216835
E-mail: antonind@rdslink.ro

ANGAJEAZA:

MUNCITORI : - CALCAT - TRICOTAJE - CONFECTII

Informatii la tel:216 836 sau la sediul societatii din Calea Aurel Vlaicu, nr. 291 (Zona Industriala).
Asiguram:salarii atractive, transport, bonuri de masa, decontare abonamente.

(C.6127654)

BANCA COMERCIALĂ CARPATICA S.A.

Sucursala Arad cu sediul pe Calea 6 Vânători nr. 2-4

ANGAJEAZĂ

Administrator credite

în următoarele condiții:
- studii superioare economice
- experiență în domeniul creditării de minim 2 ani
- bune abilități de comunicare, spirit organizatoric, inițiativă

Cei interesați sunt rugați să transmită CV-ul însoțit de scrisoarea de intenție la nr. de fax: 0257/252.959 sau la sediul sucursalei, până în data de 06.05.2004.

(4376894)

S.C. Zahăr S.A. Arad

VINDE

VINERI, 30.04.2004 orele 12, la licitație deschisă ***autoturism PEUGEOT 605 pe benzină.***

Relații la tel. 349.414 și 0744.592.270.

(4376891)

FIRMĂ BRITANICĂ DE RECRUTARE SC ROMCARE SRL

Caută:
BUCĂTARI
COFETARI
PATISERI
(pentru Marea Britanie)

Se cere:
engleza - conversațional
Se facilitează:
permis de muncă, vize, transport și locuință

NU PERCEPEM COMISION
Tel.: 0268 312.621
Mobil: 0788 900.055

(4376898)

FUNDAȚIA ROMÂNO-GERMANĂ

Centrul de pregătire și perfecționare profesională

OFERĂ
SERVICII DE USCARE A CHERESTELEI

INFORMAȚII: Vladimirescu, str. Gării nr. 59, Tel. 0257/514.931; 514.934.

(c. 18/2004)

S.C. ESCORIAL S.R.L. ARAD

produce **MOBILIER** tapițat

MAGAZIN
Str. Unirii 5-7
la ATIC CENTER etaj I

Tel. 0744 507 359

(4127639)

TAKATA

ANGAJEAZĂ

1. ABSOLVENT SCOALĂ PROFESIONALĂ SAU LICEU INDUSTRIAL

CERINȚE:
- Cunostințe bune de geometrie și trigonometrie
- stagiu militar satisfăcut

2. SECRETARĂ

CERINȚE:
-cunoștințe bune de limba germană și engleză

SE OFERĂ
- salar atractiv
- condiții de muncă la standardele occidentale

CV-urile se depun la sediul societății din Arad
CALEA AUREL VLAICU ZONA INDUSTRIALĂ VEST
STR. II NR. 9, tel: 203100, fax: 203841
sau la e-mail: resurse.umane@eu.takata.com

(C.A.803/2003)

rds

providing the future

Romania Data Systems

cea mai importantă companie de transmisii de date și acces Internet din România, angajează personal la filiala Arad, pentru următorul post:

1. Sales assistant (cod poziție saAR)

Responsabilități principale:
- procesarea documentelor interne pentru clienții de Internet și telefonie
- întocmirea rapoartelor de vânzări, alte statistici interne

Pregătire necesară:
- cunoștințe operare PC (Office, Internet)
- cunoștințe de limba engleză
- sociabilitate, comunicativitate
- putere de muncă
- seriozitate, responsabilitate
- permis de conducere - constituie un avantaj
- studii superioare - constituie un avantaj

Se oferă:
- salarizare motivantă
- mediu de lucru dinamic

Persoanele interesate sunt rugate să trimită un CV și o scrisoare de intenție până la data de 5 mai 2004 pe e-mailul **angajari@rdsar.ro** sau la **faxul 228201.**

(c.7571000004/2001)

S.C. Tehnodomus S.A.

str.Petru Rareș nr. 28 Grădiște

angajează

- muncitori necalificați
- zidari
- dulgheri
- tâmplari
- inginer sau maistru constructor
- zugrav
- devizieri
- mozaicari
- lăcătuș
- sudori

INFORMAȚII TEL. 276.775; 276.613; 276.618.

(4127635)

S. C. ICIM Arad

angajează:

- bobinator
- lăcătuș întreținere
- încărcător-descărcător
- lăcătuș construcții
- zidari
- fierari
- dulgheri

Informații la telefon 289.650 sau 289.657 sau la sediul din Calea A. Vlaicu nr. 57.

(4127641)

PROMOȚIE LA LIA ARDELEAN

Biblioteca Weronika - 4,05 m → 13.800.000 lei

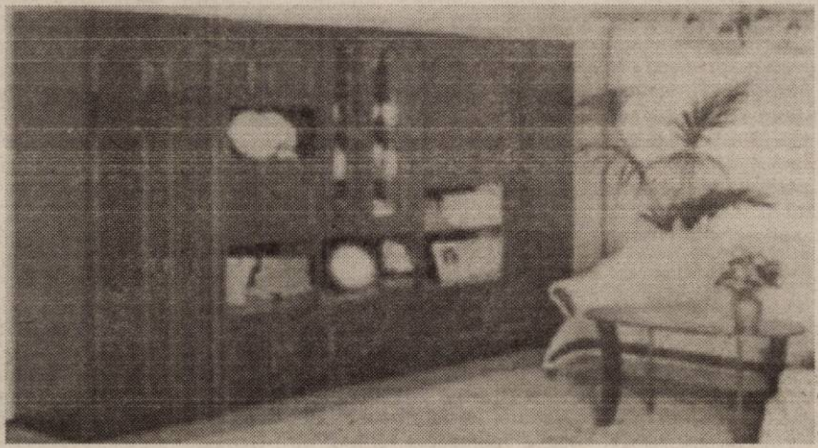

VÂNZĂRI și ÎN RATE

Vă așteptăm la:
- Casa de Cultură a Sindicatelor
- Piața Gării nr. 6 bloc I

MONTAJ TRANSPORT gratuit pe raza municipiului Arad

Orar: zilnic 9.00-17.00, sâmbătă 9.00-13.00

(c. 750/2003)

BB Computer

ARAD, N.Bălcescu nr.12 tel: 0257- 280565 www.bbcomputer.ro

Acreditat CPI

Centrul teritorial de pregătire în informatică organizează cursuri

Operare PC în birotică 03.05.2004

(Word, Excel, Power Point, Internet)

Organizăm cursuri, simulări și examene pentru obținerea

Permisului European de Operator Calculator - ECDL

ECDL

(4376901)

Serviciul Public Județean de Asistență Socială

organizează concurs în data de **13.05.2004, ora 11,00**, pentru ocuparea postului de **ASISTENT SOCIAL** pe perioadă nedeterminată.

Cerințe:
- studii medii de asistență socială
- experiență și vechimea în muncă constituie avantaj

Bibliografia, conținutul dosarului și alte informații se obțin la sediul serviciului contabilitate, telefon **283.922.**
Dosarele se depun până în data de **11.05.2004.**

(4376904)

VÂNZĂRI APARTAMENTE O CAMERĂ

Vând apartament 1 cameră, bucătărie, baie, cămară + teren (cumpărat Legea 112, de 8 ani), central, 15.000 EU. Telefon 0723.992.371. (8330)

Vând apartament o cameră, zona Vlaicu, X-uri, 37 mp, contorizat, 12.500 Euro, negociabil. Telefon 0257/244733, luni-joi, după ora 20. (8370)

Vând garsonieră în Confecții și Micălaca 600. Telefon 338594. (8275)

VÂNZĂRI APARTAMENTE DOUĂ CAMERE

Vând apartament la casă, 2 camere, Legea 112, zonă centrală, preț 24.000 Eu. Telefon 0740.245.017, 0740.234.770. (7645)

Vând apartament ultracentral, Legea 112. Informații telefon 0745.600.595. (8206)

Vând apartament 2 camere, neîmbunătățit, Fortuna, preț negociabil. Telefon 0257/240642. (8389)

Vând apartament 2 camere sau schimb cu 3 camere, bloc acoperit, gresie, faianță, parchet nou, Alfa, bloc 65, 19.000 Euro. Telefon 0744.607.258. (8414)

Vând sau schimb apartament 2 camere cu apartament 3 camere, faianță, gresie, parchet, balcon închis termopan, Vlaicu, bloc A13, 16.000 Euro, plus garaj - 2.000 Euro. Telefon 0740.069.930. (8414)

Vând apartament 2 camere, zona Intim. Telefon 338594. (8275)

Vând 2 camere L112, ultracentral, renovat, gaz, parter, 32.000 Eu. Telefon 213192, 0722.257.409, 0788.253.364. (8374)

Vând apartament 2 camere, bucătărie mare, baie, 2 holuri, balcon închis, et. I, Micălaca, zona 500, mobilat complet, preț 20.000 Eu. Telefon 0726.234.770. (8404)

Vând apartament 2 camere, confort sporit, Vlaicu, et. 4/4, semidecomandat. Telefon 244144. (8452)

Vând apartament 2 camere, 85 mp, zona 300, renovat recent stil occidental, mobilat complet, preț 29.500 Eu, fără intermediar. Telefon 0724.875.159. (8444)

Vând apartament 2 camere, Vlaicu, la cheie, 77 mp, 26.000 Eu. Telefon 0722.606.527, 0744.589.870. (8440)

Vând apartament 2 camere, confort I, etaj II, 64 mp, 20.000 Euro, negociabil. Telefon 0742.341.024; 210609, după ora 19. (8495)

Vând apartament 2 camere, parter, Legea 112, ultracentral, 18.500 EU. Telefon 0723.308.286; 338544. (8444)

Vând apartament 2 camere, Calea Roamnilor, etaj 4/4, acoperiș țiglă, 21.500. Telefon 0744.589.950; 338544. (8444)

Vând apartament 2 camere, 7/7, 84 mp, îmbunătățit, mobilat, zona BILLA, 30.000 Euro, negociabil. Telefon 255522, 0744.687.177. (8533)

Vând apartament 2 camere + garaj, str. Lacului 4/4, 24.000 EU. Telefon 255522, 0744.687.177. (8533)

Vând urgent apartament Chișineu Criș, 2 camere, etaj I, confort I, 12.000 Euro, negociabil. Telefon 351365; 350165; 0721.365.038. (Ag. Criș, 195)

Vând 2 camere, Micălaca, 18.900 Euro. Telefon 270856, 286743; 0766.231.477. (8610)

Vând 2 camere, baie, bucătărie, intrare auto, gaz, anexe, 12.600 Euro, Legea 112, str. Minervei. Telefon 212099; 0744.828.934. (8618)

VÂNZĂRI APARTAMENTE TREI CAMERE

Vând apartament 3 camere, decomandate, zona Vlaicu. Telefon 0741.101.799. (8187)

Vând apartament 3 camere la casă, Grădiște, 18.000 EU. Telefon 0722.898.543. (8300)

Vând apartament 3 camere, confort I, în Vlaicu-Fortuna. Telefon 338594. (8275)

Vând apartament la casă, 3 camere, bucătărie, living, garaj, suprafața 180 mp, front stradal 15 m, 2 băi, posibilitate mansardare, str. Barabas Bela (fostă Afinelor). Telefon 0722.692.973. (7089)

Vând 3 camere, Intim, bloc nou, climă, îmbunătățiri, 34.000 Eu. Telefon 253364, 0722.257.409, 0788.253.364. (8374)

Vând apartament cu 3 camere, zona Vlaicu, etaj III, preț 21.500 Eu. Telefon 280947, 0744.619.892. (8447)

Vând apartament 3 camere, central, neamenajat, Legea 112, 16.000 Eu, negociabil. Telefon 0722.287.612. (8437)

Vând apartament 3 camere, etaj 4, Alfa, bloc 45, neamenajat, 21.500 Euro, negociabil. Telefon 0788.576.856. (8486)

Vând apartament 3 camere, Samantha, etaj 2/1, îmbunătățit, parchet, termopan, etc, preț 47.500 Euro, negociabil. Telefon 0257-277600, 0723.127.248. (8498)

Vând apartament 3 camere decomandate, Iuliu Maniu, 29.500 EU. Telefon 0723.308.286; 0744.589.950; 338544. (8444)

Vând apartament 3 camere, Aleea Saturn, 91 mp, Vlaicu, 28.500 EU. Telefon 0723.208.286; 0744.589.950; 338544. (8444)

Ocazie! Vând 3 camere, Alfa, termopan, ușă metalică, 19.500 Euro. Telefon 270856, 286743; 0766.231.477. (8610)

Vând apartament 3 camere, confort I, decomandat, Vlaicu, 21.500 Euro. Telefon 270856, 286743; 0766.231.477. (8610)

Vând apartament 3 camere, Alfa (Piață), etaj 3, bun și ieftin. Telefon 212099; 0744.828.934. (8618)

VÂNZĂRI APARTAMENTE PATRU CAMERE

Vând apartament ultracentral, etaj II, suprafața utilă 120 mp, încălzire gaz, bun privatizare. Telefon 283460. (8501)

Vând apartament 4 camere, dependințe, Vlaicu, bloc Z 26. Informații telefon 0744.142.035. (8517)

Vând apartament 4 camere 4/4 Vlaicu, 22.000 EU negociabil. Telefon 0744.687.177, 255522. (8533)

VÂNZĂRI CASE

Vând casă mare, stil occidental, str. Stan Dragu nr. 1, colț cu Ștefan cel Mare, Aradul Nou. Telefon 0745.862.042. (7637)

Vând casă mare, Semlac. Telefon 534052. (8052)

Vând avantajos casă 740 mp, str. Livezilor, nr. 11, Arad. (8317)

Vând casă 3 camere, anexe, localitatea Bocsig. Telefon 259146; 0744.241.398. (8335)

Vând casă 2 camere + teren, în Șeitin, sau schimb cu garsonieră. Telefon 0726.628.664. (8330)

Vând vilă deosebită, în Aradul Nou, cu piscină, gazon 1.100 mp, preț 190.000 Eu. Telefon 0724.523.949. (8176)

Vând sălaș în cartierul Alfa, lângă pădurar. Telefon 214428, 0721.825.558. (8022)

Vând casă 4 camere, bucătărie, baie, gaz, apă, termotecă, garaj, anexe, grădină, seră, cartier Mureșel, preț informativ 70.000 Euro, negociabil. Telefon 287212. (8349)

Vând casă cu grădină, Păuliș. Informații telefon 277266, după ora 17. (8381)

Vând casă în Miniș, nr. 200. Telefon 461665. (8384)

Vând casă, str. Trenului nr. 31, compusă din două corpuri, apă, curent, telefon, gaz la poartă, front stradal 30 m, preț 45.000 Euro, negociabil. Telefon 514975. (8401)

Vând casă compusă din două apartamente, central (un vecin în curte), 80.000 Euro, negociabil. Telefon 256191. (7750)

Vând casă, construcție 2003, 370 mp utili, teren 900 mp, str. Ep. Roman Ciorogariu nr. 84, preț 158.000 Euro. Telefon 257724; 0724.292.318. (6766)

Vând casă 4 camere, baie, curte, garaj, grădină mare, fs 25 m, în Bujac. Telefon 338594. (8275)

Vând casă 5 camere, în Curtici, baie, garaj, anexe, construcție nouă, 1.400 mp teren, str. Viorelelor. Telefon 0741.928.580. (8254)

Vând căsuță pe ștrand, zonă ultracentrală. Telefon 0744.507.202. (8420)

Vând casă tip vilă, modern amenajată, toate utilitățile, zonă centrală. Telefon 338594. (8275)

Vând casă cu toate utilitățile, în Vladimirescu, central. Telefon 338594. (8275)

Vând casă recent construită, P+E, grădină cu pomi fructiferi, în Păuliș. Telefon 338594. (8275)

Vând casă în Ineu, 4 camere, anexă, cu toate utilitățile, preț la vedere. Telefon 0257-511565. (Ineu, 138)

Vând casă 4 camere (ne)mobilată, pivniță, 2 garaje, 800 mp curte, 89.000 Eu. Telefon 286545, 0723.452.838. (8482)

Vând casă 4 camere, Vlaicu, 35.000 Eu. Telefon 0722.349.504. (8444)

Casă de vânzare. Telefon 272985, 0722.223.193.

Vând casă în Sâmbăteni, poziție bună, tramvai, 15.000 EU negociabil. Telefon 262992. (8505)

Vând casă de vacanță în Dealul Viilor, Ineu, deosebită, 18.000 EU negociabil. Telefon 250250; 0766.250.252. (8511)

Vând casă în Semlac, 473, 3000 mp, trifazic, apă curentă, gaz. Telefon 214561. (8524)

Casă de vânzare, comuna Birchiș, jud. Arad, nr. 88 A. (8538)

Vând două case cu grădină curte mare, bun pentru restaurant și grădină de vară. Informații orele 10-18, telefon 211844. (8562)

Vând casă mare Târnova, nr. 25. Informații telefon 251800, seara. (8555)

Vând casă în Sânleani, 32.000 Euro, negociabil. Telefon 381823. (8559)

Vând casă mansardă, str. Pădurii. Telefon 0744.904.778. (8587)

Vând casă, construcție 2000, modernă, str. Progresului, merită văzută. Telefon 276782; 0744.216.707. (8584)

Vând casă solidă, zona Tabacovici, utilități, super, 95.000 Euro. Telefon 256353; 0744.788.844. (8598)

VÂNZĂRI SPAȚII

Vând SPAȚIU AMENAJAT parter, zonă centrală. Telefon 0722.810.067; 232696. (8575)

Vând STAȚIE PECO. Informații telefon 0788.415.192, între orele 10-15. (8593)

VÂNZĂRI TERENURI

Ocazie! Vând 10 ha drumul Arad-Nădlac, fs dublu, electrificat, 1,2 Euro/mp. Telefon 213192; 0722.257.409; 0788.253.364. (8374)

Vând 11.000 mp zona industrială Sere - Grădiște. Telefon 0744.603.850; 285249. (8262)

Vând două intravilane în localitatea Vladimirescu, 1.318 mp și 5.111 mp, acces la toate utilitățile: gaz, apă, canal. Telefon 0740.172.658. (8046)

(Continuare în pagina 16)

(Urmare din pagina 15)

Vând terenuri pentru case de vacanță în Dezna (Valea Zugăului) și în apropiere de Moneasa. Telefon 0724.523.949. (8176)

Vând 1.388 mp teren intravilan, Stațiunea Moneasa. Telefon 021-230.06.54, după ora 18, mobil 0788.504.874. (f, 4376806)

Vând teren + atelier (Vladimirescu), 880 mp (apă, gaz), etc, 28.000 Eu. Telefon 0744.589.870, 0722.606.527. (8440)

Vând teren 468 mp sau 600 mp Arad, str. H. Coandă 16 A, 1 mp -25 Euro. Telefon 0722.728.002; 264206. (8482)

Vând loc de casă, 650 mp, Grădiște - Mierlei, 30.000 Euro. Telefon 256353; 0744.788.844. (8598)

VÂNZĂRI AUTO

Vând Dacia 1310, 1993, stare foarte bună, 1.700 Euro. Telefon 338363 sau 0744.396.162.

Vând Dacia 1310, an 1983, numere noi, asigurare, VT, unic proprietar, 650 Euro. Telefon 0723.837.619. (8377)

Vând Dacia 1310, an 1990, numere noi, asigurare, VT, 5 viteze, impecabilă, 980 Euro. Telefon 0723.045.296. (8377)

Vând Dacia 1307, 4x4, an 2001, 180.000.000 lei, preț fix. Telefon 0745.271.670. (8263)

Vând Opel Astra 1,6 i, an 2003, 26.000 km; VW Passat 1,8 i, an 1992. Telefon 0744.583.640. (8037)

Vând Peugeot 206, an fabricație 2001, în garanție, stare impecabilă, dotări, preț 9.000 Euro, negociabil. Telefon 0723.919.265. (8210)

Vând 3 bucăți Dacia papuc, an 1996, 1999. Telefon 0744.577.901. (7842)

Vând Dacia Breck, an 1990, numere noi, 900 EU. Telefon 0721.060.093. (8314)

Vând Autoutilitară Fiat Ducato, fabricație 1992, stare foarte bună, preț 4.000 Euro, negociabil, vizibilă după ora 16. Telefon 0745.784.385, Hunedoarei nr. 52. (8323)

Vând Mercedes 190D, model 1990, impecabil. Telefon 0744.813.406. (UTA, 405)

Vând Daewoo Cielo, an 1996, 3.700 Euro, negociabil. Telefon 0740.093.973. (8348)

Vând Ford Sierra, 1.6 Diesel, an 1988, 2.950 Euro, negociabil. Telefon 0744.427.876. (8348)

Vând Dacia Break, an 1992, stare bună de funcționare, 5 trepte, 1.050 Euro. Telefon 258937. (8353)

Vând Dacia, 1996, bord CN, fără rugină, VT 2006, culoare albă, 1.750 Euro, negociabil. Telefon 0257/277321; 0741.143.876. (8362)

Vând Ford Sierra 2.3 Diesel, înmatriculat, 1986, stare foarte bună, 3.300 Euro, puțin negociabil. Telefon 0722.292.611. (8397)

Vând Opel K. Cabrio, 2.000 cmc (Vectra) Bertone, piele + servo, CD Kenywood, 8 l %, 3.250 Euro, negociabil. Telefon 0745.620.500. (8412)

Vând Ford Mondeo, an 1995, ARO 243, an 1988. Telefon 380213; 0742.686.144. (8435)

Vând piese buldozer (utilaje). Telefon 0726.253.412. (7940)

Vând VW Golf 4 Variant 1,9 TDI, an 2002, 10.600 Euro, negociabil. Telefon 0722.581.852. (7716)

Vând VW Passat 1,9 TDI, din 2001, climatronic, geamuri electrice, genți al, un singur proprietar, 110.000 km, cu carte service, preț 13.600 Eu, negociabil. Telefon 0722.345.002, 0744.568.885. (8098)

Vând VW Polo 1,4 TDi, an 2001, patru uși, argintiu, climă, geamuri electrice, 4%, motorină, vama achitată, 8.500 EU. Telefon 0726.234.770. (8404)

Vând Ford Fiesta 1,2, an 2001, 4 uși, albastru metalizat, climă, geamuri electrice, vama plătită, preț 6.800 Eu. Telefon 0726.234.770. (8404)

Vând sau schimb Nissan Terano II, 2,7 TD, an 1999, 4 uși, climă 4x4, geamuri electrice, airbag, ABS, preț 16.500 Eu. Telefon 0726.234.770. (8404)

Vând Audi A6, 2.5 TDi, an fabricație 11.1999, albastru bleumarin, full option, preț 15.700 Eu, negociabil. Telefon 0726.443.897, 0741.962.148. (8443)

Vând VW Passat 98, 1.9 TDi, climă, piele, 8.900 Eu. Telefon 0722.349.504. (8444)

Vând Dacia 1310, an 1990, foarte bună. Telefon 0723.917.515. (8469)

Vând Dacia 1310, an 1994, stare ireproșabilă, preț 1.580 Euro, negociabil. Telefon 0257 - 368763; 0721.645.777. (8489)

Vând 2 tractoare U 650 și disc 2,2 negociabil. Telefon 413004, 0745.307.645. (8496)

Vând Opel Astra 1.4 cmc, an 1993, culoare roșie, stare foarte bună, preț 4.200 Euro, negociabil. Telefon 250755, 0744.508.342. (8500)

Vând talon CIV serie caroserie, pentru Dacia 1300 din 1975 + piese motoare, cutii de viteză și altele, la preț redus. Telefon 267104, 0741.149.760. (8505)

Vând Peugeot 309 Diesel, din 1987, 12.850 km reali, 2.900 Euro, negociabil, stare impecabilă. Telefon 251851. (8510)

Vând Fiat Doblo Cargo (marfă), an 2002, 1,9 Duesel, obt. ordinator de bord, închidere centralizată, geamuri electrice, ABS, aer conditionat, casetofon orj, înmatriculat definitiv în România, intrat în România martie 2004, preț 7.800 Euro, negociabil. Telefon 0745.805.183; fix 0257 - 380354. (8525)

Vând Dacia, an 1992, CIV, unic proprietar, stare foarte bună, preț 1.300 EU. Telefon 0740.455.071. (8521)

Vând Ford Escort 1400, benzină, an 1991. Telefon 0722.975.747; 218832. (8523)

Vând Renault 19 Diesel, 1992, stare foarte bună, 3.900 EU. Telefon 0744.793.013. (8524)

Vând camion gaz, benzină, preț atractiv. Telefon 0744.793.013. (8524)

Vând Dacia 1300, 1982, stare bună, instalație gaz, CIV, verificare 2005, preț 650 Euro, negociabil. Telefon 262760, 0745.522.135. (8532)

Vând Lada 1500-roșie, 92.000 km, stare foarte bună, după ora 20. Telefon 252086. (8539)

Vând Mercedes 123 D Cobra 1980 necesită mici reparații tinichigerie. Telefon 265909, 0744.147.344. (8547)

Vând Dacia Berlină, an 1990, îmbunătățiri, model 2003, în stare perfectă, albastră metalizat, preț 1.150 Euro, negociabil. Telefon 0744.301.624. (8569)

Vând combină C14 stare funcționare, Chișlaca, nr. 136. Telefon 324131. (8571)

Vând Ford Taunus stare bună (CIV + verificare tehnică) 1.000 Euro, negociabil. Telefon 228160; 0740.032.635; 0740.940.654. (8574)

Vând urgent Dacia 1310 L, alb nova, an fabricație 1998, 2.150 Euro, negociabil. Telefon 350165; 351365; 0721.365.037. (Ag. Criș, 196)

Vând autotractoare cu semiremorcă. Informații telefon 0788.415.192, orele 10-15. (8593)

Vând Dacia, an 1981, acte la zi, 420 Euro, negociabil. Telefon 0766.741.323. (8594)

Vând Ford Scorpio 2.3 Diesel, înmatriculat PF, an fabricație 1988, albastru metalizat, central, alarmă, geamuri electrice, servo, ABS, etc, stare foarte bună, preț 3.650 negociabil. Telefon 0722.510.978. (8597)

Vând Ford Sierra 2.3 D Sedam, an fabricație 1990, stare ireproșabilă, preț 3.750 Euro, negociabil. Telefon 0745.770.005. (UTA, 427)

VÂNZĂRI ELECTRO

Vând TELEVIZOARE COLOR, cele mai mici prețuri. Garanție 1 an. Telefon 287404. (8445)

Vând TV COLOR, MAȘINĂ AUTOMATĂ DE SPĂLAT, foarte ieftin și garanție. Telefon 275277. (4864)

Vând CONGELATOR, COMBINĂ FRIGORIFICĂ și FRIGIDER, foarte ieftin și garanție. Telefon 275277. (4864)

Vindem CASE MARCAT FISCALE, CÂNTARE ELECTRONICE, CONSUMABILE, strada I. L. CARAGIALE nr. 22. Telefon 272727; 282829. (6552)

Vindem CASE MARCAT FISCALE, CONSUMABILE, CÂNTARE ELECTRONICE, str. Vicențiu Babeș, nr. 22 A. Telefon 211211, 281188. (2044)

NOU! Fără DOBÂNDĂ, fără GIRANȚI, fără AVANS, VÂNZĂRI în RATE: ELECTROCASNICE second hand, ANVELOPE și MOBILĂ la COMANDĂ. Telefon: ARAD - 259339, 0744.706.321; LIPOVA - 563027; 0744.796.542. (8079)

Vând diverse tipuri de TELEVIZOARE, preț 1.900.000 lei, garanție, str. Bogdan Voievod nr. 20. Telefon 349908; 0766.776.369. (7912)

Vând televizor color, mașină spălat automată, model nou, garanție, 100 Eu. Telefon 273965, 0721.838.968. (UTA, 372)

Vând la PREȚURI FOARTE MICI și NEGOCIABILE: MAȘINI de SPĂLAT AUTOMATE, TV COLOR, COMBINE FRIGORIFICE, CONGELATOARE, FRIGIDERE, LĂZI. Calea Radnei 225. Telefon 259339; 0744.706.321. (8079)

Vând DVD-uri traduse în limba română, preț 150.000/buc. Telefon 0742.273.630. (8293)

Vând CÂNTARE ELECTRONICE, str. Stânjenel nr. 6. Telefon 279702, 0745.395.107. (8093)

Vând TV COLOR, DVD, telefon mobil, CD portabil. Telefon 0723.917.515. (8469)

Vând semiremorci frigorifice. Informații telefon 0788.415.192, între orele 10-15. (8593)

VÂNZĂRI DIVERSE

Vând BOLȚARI TERMOIZOLANȚI, calitatea I, toate dimensiunile, BORDURI și PAVELE. Telefon 0745.634.885. (c.p. 217/2004)

Vând 2 geamuri bloc: unul 2 canate cu roletă PVC și unul 3 canate. Telefon 240822. (p)

Vând PLASĂ GARD ZINCATĂ - 36.500 lei/kg; CUIE - 26.500 lei/kg; RABITZ - 50.000 lei/kg; toată gama de SÂRME; ELECTROZI; TABLĂ ZINCATĂ; CAIELE; SCOABE etc. Str. Vrabiei, nr. 4. Telefon 289997, 0744.289.997, 0721.474.980. (5293)

Vând garaj tablă, Cărămidarilor 10, preț negociabil. Telefon 270573; 0744.566.845. (8272)

Vând aparat măsurat tensiunea, nemțesc. Telefon 0745.500.840. (8213)

Vând garaj zidit, canal, curent electric, str. Banu Mărăcine, 3.300 Eu. Telefon 0744.784.910. (8183)

Vând grâu. Localitatea Sântana, str. N. Bălcescu, nr. 52. Telefon 463278. (30, Sântana)

Vând porumb boabe și grâu, combină Claas Mercator 3.60 m. Telefon 0745.180.201. (8092)

Vând BOLȚARI VIBROPRESAȚI 300x250x200, 13.000 lei/bucata, mc - 870.000 lei. Telefon 0257 - 281491, 0722.381.750. (8327)

Vindem TERMOTECI, INSTALAȚII încălzire complete, TÂMPLĂRIE LEMN STRATIFICAT cu termopan, aer condiționat, rate, avans zero. Telefon 0740.848.239. (8331)

Vând sufragerie Gioconda sculptată cu intarsie. Telefon 286378, 0788.427.105. (p)

Vând INSTALAȚII IRIGAT sere, solarii, PORUMB, FLOAREA SOARELUI, GRÂU, LUCERNĂ, legumicultură, noi, la preț accesibil, HIDROFOARE, MOTOPOMPE. Informații telefon 0257/280998; 0257/214557; 0740.888.055. (8345)

Vând generator curent pe benzină, freză pe benzină, vană baie, nouă, transpalet 2 tone, instant baie. Telefon 0724.373.950. (8375)

Vând canapea pe arcuri, recent tapițată, cu ladă de așternut, 2.500.000. Marfă văzută! Telefon 232382. (8391)

Vând COLȚARE, CANAPELE, FOTOLII. Telefon 286069. (8434)

Vând HRANĂ USCATĂ CÂINI, FURAJE GRANULATE, import UNGARIA, tâmplărie PVC, rulouri, jaluzele. Telefon 253589. (c. 544)

Vând colnă mare cu 5 ha teren, în podgorie. Telefon 0744.789.751. (7402)

Vând PRAF MARMURĂ MOZAIC ALB. Informații telefon 0742.208.128. (Lipova, 123)

Vând 8 scrofițe de rasă. Telefon 287384. (UTA, 397)

Vând 2 iepe de lucru. Telefon 459076. (8442)

Vând porumb boabe, 7.000 lei/ kg. Telefon 246516. (8469)

Vând cositoare rotativă. Telefon 357181, 0740.239.827. (Criș,. 193)

Vând colțar pluș maro-crem, cu fotoliu, TV color Goldstar, mașină de spălat automată Wirlpool Telefon 0744.507.236. (UTA, 423)

PUI DE ȘIRIA! Vindem în limita stocului, la ferma PRODAGRO CETATE Șiria, PUI VII de carne de cca 500 g, cca 800 g și peste 1kg, vineri 30.04.2004, sâmbătă 1.05.2004. (8474)

Vând (licihdez) lucruri dintr-un apartament: bibliotecă, colțar de bucătărie și multe alte lucruri, în stare foarte bună. Telefon 270477.

Vând floarea soarelui. Telefon 357061. (8507)

Vând scule din atelier fierărie. Telefon 216320. (8518)

Vând mobilă Alkmar (CPL 1990), dulapuri 4 uși, vitrină, dulapuri sertare + 2 uși. Telefon 214561. (8524)

Vând 2 bivolițe gestante luna X. Familia Chiu, Rădești, nr. 75. (Ag. Gurahont)

Vând 5 familii de albine Dadant. Informații telefon 234940 după ora 20. (8540)

Vând ușă de apartement (intrare) din stejar, preț 6.000.000 lei. Telefon 0721.736.545; 324286. (8550)

Vând vacă bălțată românească 6 ani, garantat peste 20 litri lapte/zi. Telefon 0721.899.062. (8554)

Vând tractoare 40-155 CP, combine Claas Internațional axial, prese balotat, cositorii rotative, semănători, pluguri simple și reversibile, uscător cereale, combinatoare, tocător, aparat știuleți, aparat ierbicidat. Telefon 0744.505.494. (8556)

Vând Dacia 1310 preț 900 EU; țarc copil rabatabil; car-sit, scaun mașină, măsuță pentru hrănit bebe. Telefon 272407. (8563)

Vând pat rabatabil pentru bolnavi. Telefon 250028. (8575)

Vând cositoare rotativă, aparat ierbicidat 650 l, pluguri cu 3 capuri. Telefon 534133; 0740.904.656. (8583)

Vând 2.000 kg porumb, localitatea Sâmbăteni nr. 82. Telefon 216088. (Lipova, 131)

Vând frigider Arctic, aragaz, 2 fotolii și măsuță. Telefon 262907, după ora 16. (8609)

Vând ieftin mobilă bucătărie vopsită, două fotolii pat, ușă intrare de lemn, aspirator. Telefon 264013; 0740.354.275. (UTA, 426)

Vând ușă de intrare apartament, capitonată și ușă de interior cu geam. Telefon 229134; 0722.977.071. (UTA, 429)

CUMPĂRĂRI TERENURI, IMOBILIARE

Persoană fizică, cumpăr apartament cu 2 sau 3 camere, în zona Praporgescu - Polivalentă - Călimănești, etaj intermediar, preferabil în bloc cu 4 nivele, fără Legea 112. Telefon 0724.568.851. (7931)

Cumpăr teren pe arteră principală, municipiul Arad, minim 3.000 mp. Telefon 0745.773.833. (8305)

Cumpăr urgent garsonieră Micălaca sau centru, ofer prețul pieții. Telefon 0742.781.651. (8402)

Cumpăr apartament 2, 3 camere, et, 1, 2, 3 eventual parter înalt, Confecții, Alfa, Grădiște, Vlaicu, ofer 12-14.000 Eu, în funcție de confort și zonă. Telefon 267062, 0741.051.562. (8463)

Cumpăr apartament sau garsonieră, preț rezonabil. Telefon 0744.687.177, 255522. (8533)

Cumpăr teren agricol intravilan și extravilan în comunele Vladimirescu și Horia. Telefon 0744.647.774. (8548)

CUMPĂRĂRI AUTO

Cumpăr talon Suzuki G16A, benzină, capacitate 1600. Telefon 252733. (UTA, 402)

Cumpăr Dacia 1310, numere noi, ofer 8-22 milioane. Telefon 0742.199.780. (8377)

CUMPĂRĂRI DIVERSE

Cumpăr cuptor pentru pizza. Telefon 0788.600.451.

Cumpăr PORCI și VITE pentru SACRIFICAT. Plata pe loc. Telefon 0788.323.255. (8326)

Cumpăr pene și coarne de cerb. Telefon 210480. (8339)

Cumpăr pene noi și vechi și coarne de cerb. Telefon 214581. (8368)

Cumpăr PORCI GRAȘI și VITE pentru sacrificare, Arad. Plata pe loc. Telefon 0257/287723. (8378)

Cumpăr PORCI, localitatea MÎSCA nr. 307, preț 35.000/kg. Telefon 0745.969.075; 531497. (8405)

Cumpăr pene și coarne de cerb. Telefon 210683. (8459)

Cumpăr Vinci-dispozitiv de ridicat. Telefon 0744.647.774. (8548)

Cumpăr cherestea de stejar uscată, plătesc bine, după calitate. Telefon 0721.736.545, 324286. (8550)

LOCURI DE MUNCĂ

Angajăm PERSOANĂ SERIOASĂ, cu experiență în domeniul lemnului. Telefon 286378, 0788.427.105 (p)

SC PANPRO SRL angajează BRUTARI-PATISERI cu sau fără calificare. Telefon 289162. (UTA, 404)

SOCIETATE COMERCIALĂ specializată domeniul TELEFONIEI MOBILE, angajează REPREZENTANT COMERCIAL pentru magazinele ARAD, PECICA. Telefon/fax 0257/228830. (8620)

FIRMĂ DISTRIBUȚIE PRODUSE ALIMENTARE angajează AGENȚI, cu experiență, în vederea extinderii. CV la fax 287482. (7915)

Angajez GESTIONARĂ, vârsta maxim 30 ani, program lucru flexibil, limba maghiară constituie avantaj; ÎNCĂRCĂTOR-DISTRIBUITOR materiale construcții. Interviul marți, orele 10-14, Micălaca, Calea Radnei, 262. (8503)

STAȚIE REȘAPAT ANVELOPE angajează MUNCITORI și AGENȚI VÂNZĂRI zona de vest. Telefon 278790. (8150)

BAZĂ SPORTIVĂ angajăm BĂRMANIȚE, OSPĂTĂRIȚE. Telefon 0721.538.051. (8354)

(Continuare în pagina 17)

(Urmare din pagina 16)

ARCONTA angajează DIRECTOR VÂNZĂRI, OPERATOR CALCULATOR, REPREZENTANȚI COMERCIALI. Telefon 256342, 252882. (8302)

SC angajează TÂMPLARI domeniul PAL melaminat; SECRETARĂ. Telefon 282993, 0788.574.346. (8315)

CARA PRODIMPEX angajează BRUTARI cu/fără experiență și FELIATORI(ARE) PÂINE. Telefon 0742.218.693. (8324)

Caut ȘOFER cu mașină, persoană cu răbdare, pentru transportat flori la piață. Telefon 0742.759.639. (8286)

SOCIETATE COMERCIALĂ import - vânzări en-gros, angajăm ECONOMIST departament contabilitate. Curriculum Vitae la fax numărul 206256. (8347)

Caut TRACTORIST pentru diverse lucrări. Executăm ARĂTURI, DISCUIRI, SEMĂNĂRI. Telefon 0257/275585; 0721.594.426. (8366)

SC AGROTRANSPORT SA angajează: CONTABIL AUTORIZAT (cunoașterea limbii italiene constituie avantaj); SUDOR ELECTRIC și AUTOGEN; ELECTRICIAN AUTO. Informații telefon 243098. (8369)

Caut să angajez COAFEZE tinere. Telefon 0724.373.950. (8374)

SC angajează OSPĂTARI sau OSPĂTARE. Telefon 256835. (p)

Angajăm AJUTOARE BUCĂTAR pentru restaurant. Telefon 270032. (8388)

TÂMPLĂRIE PVC angajează MAISTRU sau INGINER, persoană pentru EVIDENȚĂ PRIMARĂ, cu cunoștințe PC și TÂMPLARI calificați în TÂMPLĂRIE PVC. Informații telefon 254457 sau 214633, între orele 8-17. (8423)

Angajez OM DE SERVICIU pentru BRUTĂRIE (chiar și pensionar). Str. Hunedoara nr. 52. (8426)

Angajez VÂNZĂTOARE gheretă alimentară. Condiții de angajare bune. Telefon 243203, seara. (8264)

Angajăm CONFECȚIONERE, PERSONAL CĂLCAT, cu experiență. Str. Artileriei Poarta II ARIS. Telefon 256585. (7939)

TOP SECURITY, ARAD, P-ța Sârbească 1, telefon 281410, 280228, angajează PERSONAL PENTRU INSTALARE SISTEME ALARMĂ și PERSONAL PAZĂ din ARAD și zona CHIȘINEU CRIȘ. (8084)

Angajăm PERSONAL FAST-FOODS. Telefon 0744.533.233. (8204)

SC angajăm PERSONAL CASĂ AMANET. Interviul în 15 mai 2004, ora 9. Adresa: Piața Gării, bloc G, scara B, la parter. Telefon 0233.231.459, 0722.324.167. (8418)

SOCIETATE COMERCIALĂ angajează AGENT DISTRIBUȚIE ȚARĂ (bărbat), studii medii sau superioare, vârsta între 30-40 ani. Oferim pachet salarial atractiv + telefon mobil. Informații telefon 0257-219939. (8415)

SC angajează ASISTENT ZONAL distribuție materii prime pentru patiserie-cofetărie. Condiții: permis auto cat. B, garanție imobiliară. Telefon 0744.784.970. (8460)

SC TERMOCONSTRUCȚII SERVICE SRL angajează INGINER CONSTRUCTOR cu experiență de șantier, vârsta maximă 45 de ani. Telefon 281661. CV-uri la fax 254441. (8456)

Angajez VÂNZĂTOARE cu experiență, pentru magazin alimentar. Telefon 0723.799.880. (8455)

SOCIETATE angajăm FADROMIST cu experiență. Telefon 0257-270017, 0722.700.080. (8458)

SOCIETATE COMERCIALĂ angajează OSPĂTĂRIȚE și BARMANI, BUCĂTARI Ștrand. Telefon 0788.327.800, 0788.327.801; 0722.318.718. (8445)

Angajăm BARMAN-OSPĂTAR-BUCĂTAR Ștrand. Informații DISCO LASER, telefon 0721.883.508. (8480, 81)

SC DAF ARAD SERVICE SRL angajează: MECANIC AUTO, experiență minim 3 ani; ELECTRICIAN-ELECTRONIST AUTO, SPĂLĂTORI AUTO. Informații telefon 0257-272200. (UTA, 423)

Angajez LANGOȘEREASĂ, Ștrandul Neptun. Telefon 0744.855.910, 219856, după ora 20. (8457)

Angajăm VÂNZĂTOARE la Alimentara. Relații telefon 246953. (8448)

SC SUPERPLAST INTERNAȚIONAL SA angajează OPERATOR PC (facturare și documente primare) cu studii medii obligatoriu. Depunere CV și interviu la sediul firmei din Arad, str. Nicolaus Lenau, nr. 17. Telefon 288985, 287101, orele 9-15. (8475)

Angajăm CROITORI PIELE și persoană la mașina de cambrat, cu experiență. Se oferă salarii avantajoase, tichete de masă. Telefon 278660. (8483)

SC angajează FUNCȚIONARĂ. Detalii telefon 270021. (8490)

Angajăm BRUTARI cu sau fără experiență. Telefon 381803 sau 0745.260.320. (8506)

SC ATLASSIB SRL angajează AGENT DE TURISM: experiență activitatea birou sau absolvent promoția 2003 (specializarea turism-servicii constituie un avantaj), domiciliul Arad sau împrejurimi, cunoștințe operare calculator, permis conducere, telefon. Relații telefon 0269 - 224298; 0269-231012 int. 391, 323, orele 12.30 - 14.30 sau sediul Agenției ATLASSIB Arad, str. 6 Vânători, nr. 2. (8509)

SC ATLANTIC TRAVELS SRL angajează AGENT PAZĂ și PROTECȚIE: studii medii (liceul), stagiul militar satisfăcut, experiență activitatea pază, pașaport, permis auto, cunoașterea unei limbi străine constituie avantaj, domiciliul Arad, telefon. Relații telefon 0269 - 224101; 0269-231012 int. 355, orele 12.30 - 14.30. (8509)

Angajăm BARMANĂ, OSPĂTARĂ, Bar în Bujac. Telefon 240276. (p)

Gogoșerie pe Ștrandul Neptun, angajează VÂNZĂTOARE și PATISERE. Telefon 0722.579.215. (8513)

Angajăm MUNCITORI CONFECȚIONAT PLASĂ de GARD, str. Vrabiei, nr. 4. Telefon 289997. (p)

Angajez ȘOFER str. Emil Gârleanu, nr. 17. (8516)

SC angajează TINERI pentru DEPARTAMENT PUBLICITAR. Se oferă: carte muncă, salar 5.900.000 lei, program flexibil. Telefon 0740.511.404. (8520)

SC GARDENIA angajează BARMAN (femeie) și VÂNZĂTOARE KEBAB (femeie). Telefon 0741.128.666; 0740.631.936. (8351)

SC angajează MAȘINISTE, CROITORI în piele și manual cu experiență, salar atractiv și bonuri de masă. Telefon 254165, 0745.650.099. (8545)

SOCIETATE COMERCIALĂ angajăm VÂNZĂTOARE. Salar motivant. Telefon 0744.290.863. (8556)

SOCIETATE angajează PERSOANĂ CALIFICATĂ CONTABILITATE PRIMARĂ, gestiune. Avantaj limba italiană. Telefon 306030, orele 8-16.30. (8564)

Angajez AJUTOR BUCĂTAR cu experiență, salar 6.000.000 și FEMEIE SERVICIU. Telefon 0745.258.251. (8567)

Angajăm ȘOFER categoria B, salar 4.000.000, cazare + țigări + mâncare. Telefon 0742.990.184. (8573)

Angajăm urgent VÂNZĂTORI și BUCĂTARI. Informații telefon 0257/281365; 0788.459.122. (8592)

Angajăm VÂNZĂTOARE magazin alimentar NON STOP. Telefon 235524; 0723.805.285. (8588)

S.C. CORLEONE SRL angajează ȘOFERI, ZIDARI, SUDORI, OSPĂTARI, BARMANI. Telefon 259497. (8565)

Angajez VÂNZĂTOARE, nu contează vârsta, în Piața Mioriței, la gheretă. Telefon 0788.302.676. (8599)

FIRMĂ de CONSTRUCȚII angajează: SUDORI, LĂCĂTUȘI, ZIDARI. Telefon 280669. (8605)

Restaurantul „FLORA", MICĂLACA, angajează OSPĂTARI și FEMEIE SERVICIU. Telefon 219621. (8607)

Angajez BARMANI și OSPĂTARI pentru terasă ștrand. Telefon 0740.257.240.

Caut PERSOANĂ sau FAMILIE pentru MULS VACI. Telefon 0257/274271; 0745.150.187. (Ag. UTA, 430)

Restaurantul UBER angajează OSPĂTARE. Informații telefon 289735. (8615)

PRESTĂRI SERVICII

Reparații FRIGIDERE, CONGELATOARE, la domiciliu, garanție 1 an. Telefon 242670; 0740.081.123. (8455)

CONSTRUCȚII case și hale, TÂMPLĂRIE PVC și aluminiu; MANSARDĂRI; RENOVĂRI. Str. COȘBUC nr. 10. Telefon 0745.380.522; 252818. (cp 147/2004)

Repar MAȘINI DE SPĂLAT AUTOMATE, la domiciliul clientului. Telefon 216517. (7166)

SILDOR PROD
vânzări, montaj, reparații: VITRINE, CAMERE FRIGORIFICE și AER CONDIȚIONAT. Telefon service: 0257-349121; sediu: 0257-270622. (c)

Execut TOATĂ GAMA DE CONSTRUCȚII, calitate, seriozitate. Telefon 234216, 0740.696.157. (8145)

Execut STRĂPUNGERI BETON pentru hote, uși balcon, bolți. Telefon 0740.212.750. (2493)

Școala șoferi VÂRTACI începe serie 3 MAI. Telefon 246527; 0721.477.552; www.scoalavartaci.tripod.com (7264)

FIRMĂ execută GLETUIELI, instalații ELECTRICE-SANITARE, FAIANȚĂRI, RIGIPSURI, etc. Oferim calitate. Telefon 0788.413.522, 0788.477.143. (8473)

IMPRIM IMAGINI DIGITALE pe orice suport textil (tricouri) metal, ceramică, marmoră, lemn, etc. Telefon 0722.565.019. (8566)

DIVERSE

ACHIZIȚIONĂM SEMINȚE DOVLEAC și FLOAREA SOARELUI (negre și pestrițe). Oferim preț bun. Telefon 0788.287.885; 0788.217.714. (7843)

Ofer VALUTĂ ÎMPRUMUT, sume mici și mari. Informații telefon 279512; 0726.842.692. (8431)

Ocolul Silvic CODRII ZARANDULUI SEBIȘ, cu sediul în SEBIȘ, str. Republicii, nr. 30, jud. Arad, telefon/fax 0257 - 310331 organizează licitație intermediară de masă lemnoasă pe picior, prin strigare, în data de 7.05.2004, ora 10, la Motel YNA din MONEASA. Preselecția are loc în data de 4.05.2004, ora 10, la sediul Ocolului. Volumul scos la licitație, este de 2083 mc (150 QV, 1005 FA, 867 DT și 66 DM). (Ag. Sebiș, 54)

Ofer ÎMPRUMUTURI VALUTĂ rapid, sigur, eficient, zona oraș LIPOVA și toată Valea Mureșului. Telefon 0745.640.185. (8568)

BISERICA ORTODOXĂ ȘEGA I ARAD caută firmă specializată pentru executarea INSTALAȚIEI DE ACȚIONARE ELECTRICĂ A CLOPOTELOR. Ofertele se primesc până la 10 mai 2004. Telefon 0257/272880. (8600)

PREZICĂTOARE

Atenție. Stimați cititori, cea mai mare ghicitoare din Arad,
AURELIA ARDELEANCA
dezleagă orice fel de farmece și blesteme, garantate 100%. Telefon 0723.924.535. (8190)

VALERIA ZENA
prezentă în Arad, la cererea și rugămintea arădenilor. Ea desface farmece și blesteme, desface cununii legate, lecuiește beția, aduce persoana iubită înapoi și multe altele. Sunați 0744.288.220. (8479)

Descântătoare și lecuitoare,
VALENTINA,
lucrează cu magie albă, dezleagă farmece și blesteme, vindecă epilepsia, impotența, beția, dezleagă cununia. Rezultate garantate. Telefon 0721.564.457; 0742.670.581; 0257/231258. (8552)

Celebra tămăduitoare
TAMARA
se află în Arad, dezleagă orice tip de farmece de la prima ședință. Apelați cu încredere. Telefon 0723.564.457; 368624. (8551)

CITAȚII

Pe rolul Judecătoriei Arad, se află dosarul civil nr. 3306/2004, reclamant TRABAICA IOAN ANDREI, pârât TOTH ELISABETA (Kaszas) și moștenitorii, obiect uzucapiune imobil din Vinga, jud. Arad, înscris CF 6846 Vinga, cu termen de judecată la 17.05.2004, camera 147, ora 8. Cei ineteresați pot face opoziție în termen de 30 de zile de la data publicării prezentei, în caz contrar instanța va păși la judecarea cauzei. (8488)

Pârâții TRIPON ANDREI și TRIPON ILEANA, domiciliați în Arad, str. Sânzâienelor, nr. 11, jud. Arad, în prezent cu domiciliu necunoscut, sunt chemați în judecată la judecătoria Timișoara, cu sediul în Timișoara, str. Țepeș Vodă, nr. 2, în dosar nr. 4097/2004, pentru termenul de judecată din 11.05.2004, completul 6, sala 22, ora 8.30 în proces cu reclamantul ZAREMBA NORBERT, având ca obiect rectificare CF. (8560)

Se citează numita SAV FLOARE născută REBREAN, în data de 4.05.2004, la Judecătoria Arad, sala 217, ora 8, dosar nr. 3776/2004, având ca obiect acțiune constatare în proces cu reclamantul SAV ANDREI. (8558)

Se citează numiții DITTRICH ADALBERT și CSIKI MARIA în data de 4.05.2004, la Curtea de Apel Timișoara, sala 216, ora 9, în dosar nr. 3035/C/2004, având ca obiect uzucapiune, în proces cu reclamanții PETRE IOAN și MARIA. (8557)

SCHIMBURI

Schimb apartament 3 camere la casă, cu casă 2 camere sau apartament 3 camere la bloc. Telefon 0257 - 338546. (8330)

ÎNCHIRIERI

Primesc în gazdă fete credincioase, chiria 150.000 lei/lună. Telefon 254613. (7998)

Închiriez (vând) lângă EXPO MARKET JACKSON - SPAȚIU, 322 mp (producție, depozitare). Condiții deosebite. Telefon 0744.577.901. (7842)

Închiriem SPAȚIU ULTRACENTRAL, 90 mp. Informații la telefon 0745.398.905. (8258)

Iau în chirie apartament în Chișineu Criș, ofer maxim 30 Eu/ lună. Telefon 0724.383.533. (Criș, 189)

Caut să închiriez cameră modestă, în Ghioroc. Informații după ora 16, telefon 0745.574.568. (8333)

Ofer spre închiriere EXCAVATOARE, buldoexcavatoare pentru diferite lucrări mecanice și săpături și mașini pentru transport piatră sau nisip. Telefon 0744.766.723 sau 0723.268.380. (8473)

Închiriez (ofer) apartament ultracentral, două camere, tot confortul, 200 Euro/lună. Telefon 264995. (8408)

Închiriez (ofer) apartament 2 camere, mobilat, confort, Fortuna. Telefon 0257/240642. (8389)

(Continuare în pagina 18)

(Urmare din pagina 17)
Închiriez (ofer) apartament central, 10 Euro/zi. Telefon 0724.783.080. (8393)

Închiriez (ofer) vilă nouă, garaj, gazon, Subcetate. Telefon 0722.344.743. (8432)

Închiriez SPAŢIU 25, 60, 65 mp, zonă centrală. Telefon 0745.315.895. (8430)

Închiriez apartament central, în casă (mobilat), cu 1 cameră + dependinţe sau 3 camere + dependinţe. Telefon 0745.315.895. (8430)

Închiriez (ofer) vilă nouă, Subcetate, garaj, gazon. Telefon 0722.344.743. (7453)

Ofer spre închiriere SPAŢIU INDUSTRIAL pentru orice tip de producţie, st 3.200 mp, în TIMIŞOARA. Telefon 338594. (8275)

Închiriez (ofer) SPAŢII PRODUCŢIE-DEPOZITARE, avantajos. Telefon 244803, orele 9-14. (8273)

Căutăm pentru închiriere, pe termen lung, SPAŢIU COMERCIAL de 150-200 mp, la arteră circulată, parter, acces auto şi parcare. Telefon 0742.079.730, 0745.156.741. (8263)

Ofer spre închiriere SPAŢIU pentru sediu firmă, în zonă centrală, st-200 mp. Telefon 338594. (8275)

Închiriez apartament 2 camere, mobilat, Micălaca. Telefon 0742.286.751, 0740.226.881, 219726. (8453)

Caut să închiriez casă în cartierul Gai. Telefon 0744.785.497, 275277. (p)

Caut să închiriez apartament 2 camere, central, parter. Telefon 0722.606.527. (8440)

Închiriez (ofer) apartament 2 camere, mobilate, Vlaicu, 100 Eu. Telefon 0740.132.050. (8449)

Închiriez SPAŢIU COMERCIAL pe Bd. Revoluţiei. Telefon 0740.432.553; 0745.265.109. (8497)

Primim 2 băieţi în gazdă sau 2 fete. Telefon 286265. (8487)

Închiriez apartament 2 camere Calea Romanilor. Telefon 283807, 235742 după ora 17. (8504)

Închiriez SPAŢIU 40 mp, Bd. Revoluţiei, nr. 93, ap. 2. Telefon 286489. (8508)

Închiriez SPAŢIU demisol Piaţa Mare, 100 mp, 200 EU. Telefon 255522, 0744.687.177. (8533)

Închiriez garsonieră confort 3 Vlaicu, Fortuna, bloc A10-1 A, ap. 33, orele 11-19. (8534)

Dau în chirie apartament 2 camere Polivalentă, parter. Telefon 0722.606.527. (8572)

Ofer spre închiriere 2 apartamente 2 camere, zona 300 (125 Euro şi 200 Euro). Telefon 0745.615.828. (8589)

Caut să închiriez SPAŢIU COMERCIAL, B-dul Revoluţiei (20-40 mp). Telefon 211898; 0723.170.159. (8579)

Ofer chirie apartament 2 camere, mobilate, central, 100 Euro. Telefon 256353. (8598)

Ofer chirie apartament 2 camere, nemobilat, pentru birouri, central. Telefon 256353. (8598)

Închiriem (oferim) apartament 2 camere, etaj 1, Maiakovski. Telefon 416023, seara. (8601)

Dau în chirie 1 cameră la bloc, cu acces la baie şi bucătărie, zona UTA. Informaţii la telefon 243978 sau 370220, zilnic. (Ag. UTA, 428)

SC caută să ÎNCHIRIEZE SPAŢIU COMERCIAL în ARAD, 300-500 mp, la stradă, vad comercial. Telefon 0744.622.430. (f.)

PIERDERI

Pierdut legitimaţie călătorie gratuită, eliberată de Asociaţia Handicapaţilor Arad, pe numele Cîrpaci Daniel. O declar nulă. (8477)

SC MILLEFIORI SRL a pierdut avizele de însoţire a mărfii, cu seriile şi numerele AAA 5432840, AAA 5432824. Le declarăm nule. (8494)

Pierdut carnet persoane cu handicap, nr. 1388 din 8.10.2003, pe numele Friş Alexandra Daniela. Îl declar nul. (Ag. Gurahonţ)

Pierdut legitimaţie de călătorie gratuită, eliberată de AH Arad, pe numele Kovacs Ana. O declar nulă. (8553)

Pierdut legitimaţie de călătorie gratuită, eliberată de CTP Arad, pe numele Coste Anna. O declar nulă. (8561)

Pierdut carnet membru cooperator, eliberat de Cooperativa Mureşul, pe numele Rezmuveş Cristinel. Îl declar nul. (8578)

✝ DECESE ✝

Cu mare durere în suflet anunţăm decesul fulgerător al dragului nostru fiu, tată, frate, cumnat

IOAN TELCIAN.

Înmormântarea va avea loc azi, 28 aprilie 2004, ora 13,00, la cimitirul din Bujac. Dumnezeu să-l odihnească în pace! Familia îndoliată.

Profund îndureraţi, anunţăm încetarea din viaţă, după o scurtă dar grea suferinţă, la vârsta de numai 60 de ani, a scumpei noastre soţie, soră, cumnată, mamă, soa-cră şi bunică de excepţie,

GULER FLORIŢA.

Înmormântarea va avea loc azi, 28 aprilie 2004, la ora 15, de la Capela Cimitirului Micălaca. Dumnezeu să odihnească sufletul ei în pace! Familia îndoliată.

Cu adâncă durere în suflet, anunţăm încetarea din viaţă, a iubitului nostru soţ şi tată,

SZEP KAROLY

în vârstă de 60 de ani. Înmormântarea va avea loc azi, 28.04.2004, ora 15, la Cimitirul Pomenirea. Familiile îndoliate: SZEP şi JELENCSIK.

Cu adâncă durere anunţăm încetarea din viaţă a iubitului nostru fiu, frate, unchi şi cumnat

PĂTULEA NICOLAE,

în vârstă de 49 ani. Înmormântarea va avea loc azi, 28.04.2004, ora 16, de la domiciliul Arad, str. Ady Endre, nr. 37, la Cimitirul Aradul Nou. Familia PĂTULEA, îndoliată.

Cu adâncă durere în suflet anunţăm încetarea din viaţă, după o lungă şi grea suferinţă, la vârsta de 77 de ani, a celei care a fost mamă, bunică şi soacră

SZEBRÁK (JELINEK) AURELIA.

Nu te vom uita niciodată. Odihnească-se în pace! Înmormântarea va avea loc astăzi, 28 aprilie 2004, ora 15.30, la Cimitirul Pomenirea. Familia îndoliată MARKOVITS.

Cu adâncă durere anunţăm încetarea din viaţă, după o scurtă suferinţă, a celui care a fost soţ, tată, bunic şi frate

ERDELYI IOAN.

Înmormântarea va avea loc joi, 29 aprilie 2004, ora 14, la Cimitirul Pomenirea. Familia îndoliată.

Cu adâncă durere în suflet anunţăm încetarea din viaţă, după o lungă suferinţă, a celei care a fost fiică, mamă şi bunică,

KISS LUCIA,

la doar 52 de ani. Înmormântarea va avea loc astăzi, 28 aprilie 2004, ora 13, la Cimitirul Pomenirea. Dumnezeu să te odihnească! Mama FLORICA, fiica CAMELIA, ginerele EMIL şi mătuşa SILVIA.

✝ CONDOLEANŢE ✝

Conducerea şi întregul colectiv al tipografiei MEDIAGRAF sunt alături de colegul lor EMIL TELCIAN la durerea pricinuită de decesul fratelui. Sincere condoleanţe întregii familii!

Suntem alături de prietenii noştri, familia HOPŞITAR GINEL şi LORENA în greaua încercare pricinuită de pierderea fratelui

VALENTIN.

Dumnezeu să-l odihnească! LILI, CLAUDIA şi GHIŢĂ.

De ce s-au deschis uşile Eternităţii atât de fulgerător pentru tine, VALI. Odihnă veşnică pentru bunul nostru prieten,

VALI HOPŞITAR.

Sincere condoleanţe familiei GINEL HOPŞITAR profund îndurerată. SILVIU-FLORIN, RUXANDRA MOCANU şi MARIA MUTU.

Colegii de la SC NUOVA ARIO SA (fostă OROLOGERIE) sunt alături de domnul GULER PAVEL în marea durere pricinuită de pierderea fulgerătoare a soţiei. Exprimăm sincere condoleanţe familiei îndoliate. (8542)

Colectivul SC TEBA INDUSTRIES SA este alături de familia HOPŞITAR în marea durere pricinuită de dispariţia prematură şi tragică, la numai 33 de ani, a colegului nostru

ing. HOPŞITAR EMIL (VALI).

Dumnezeu să-l odihnească! (f)

Suntem alături de naşii noştri dragi, LOREDANA şi GINEL, la nemărginita durere pricinuită de decesul fratelui drag,

VALI.

Dumnezeu să-l odihnească, iar lor să le dea mângâiere. Finii, IASMINA, IONELA şi NELUŢU BALA din PECICA. (8518)

VALI

Dumnezeu să te aibă în paza Lui, să te odihnească în pace, iar la mami, tati, GINEL şi LOREDANA, mângâiere în sufletele lor îndurerate. ICA şi NELU BALA din PECICA. (8514)

Cu durere ne despărţim de iubitul nostru frate şi unchi

MITRU.

Fratele PONTA MITA şi nepoţii Ernestin, Puiu, Nuţi, Ţica, Mariana cu familiile. (8522)

Suntem alături de familia CRIŞAN IOAN şi RODICA în greaua încercare cauzată de moartea tatălui. Colectivul Şcolii generale, nr. 12, Arad. (8527)

Colectivul de conducere al Spitalului Clinic Municipal Arad, este alături de dl. dr. ALEXANDRU GURTAVENCO în marea durere pricinuită de plecarea dintre cei dragi, a tatălui socru şi îi transmite lui şi familiei sincere condoleanţe. (8528)

Un ultim omagiu pentru cel care a fost

EMIL HOPŞITAR (VALI).

Îşi iau rămas bun, verişorii MIHAI, FLORINA, ILIUŢĂ şi NICOLETA. (8526)

Deplângem dispariţia prematură a prietenului nostru drag

HOPSITAR EMIL (VALI)

şi ne alăturăm durerii părinţilor şi familiei. Dumnezeu să-l ierte şi să-l odihnească în pace! Familia IANCU MARIANA şi SANDU. (8526)

Membrii Cercului al Profesorilor de Istorie din zona Sebiş-Gurahonţ, deplâng moartea prematură a colegului,

prof. AVRAM CONSTANTIN.

Sincere condoleanţe familiei îndoliate. (Ag. Gurahonţ).

Colectivul SC RESI SA şi SC RESI EMBROIDERY SRL este alături de colegul lor GINEL HOPSITAR în durerea pricinuită de decesul fratelui său

VALI.

(8549)

Colectivul SC IMPORT SERVICE SRL deplânge dispariţia prematură a lui

VALI

fratele colegului nostru GINEL HOPSITAR. (8549)

Suntem cu tot sufletul alături de prietenii noştri GINEL şi LORENA, de părinţii lor GHEORGHE şi SOFIA HOPSITAR în pierderea ireparabilă pricinuită de dispariţia fratelui şi fiului lor,

VALI.

Dormi în pace! GUIDO şi SIMONA. (8549)

Sincere condoleanţe lui GINEL HOPSITAR şi familiei pentru decesul prematur al fratelui şi fiului lor

VALI.

FRANCO şi GABRIELA. (8549)

Conducerea Asociaţiei Veteranilor de Război din M.A.I., Filiala Judeţului Arad, transmite sincere condoleanţe colegului, veteran de război maior (r) PĂTULEA RADU şi familiei, la decesul prematur al fiului. Dumnezeu să-l ierte şi să-l odihnească în pace!

Suntem alături de prietenii noştri LOREDANA şi GINEL HOPŞITAR în aceste clipe cumplite care au adus dispariţia prematură a celui drag lor,

VALI HOPŞITAR.

Familia CĂLIN şi ADRIANA CHIRILOV. (8577)

GINEL şi LORENA, suntem alături de voi şi regretăm profund pierderea suferită.

VALI,

odihneşte-te în pace! Prietenii voştri apropiaţi. (8604)

Suntem alături de tine MĂRIOARA la decesul tatălui tău drag

IOAN ŞURTEA

şi transmitem sincere condoleanţe. Familiile Dr. HERBEI şi MARC. (UTA, 425)

Colectivul PRIMĂRIEI SEMLAC este alături de familia HOPŞITAR GHEORGHE în greaua încercare cauzată de pierderea fiului drag

VALI

şi transmite sincere condoleanţe familiei îndoliate. (8612)

Suntem alături de familia MARCOVICI AUGUSTIN în greaua durere pricinuită de decesul mamei doamnei MARCOVICI. Sincere condoleanţe! Asociaţia de Proprietari a blocului 128 Micălaca. (8617)

✝ COMEMORĂRI ✝

Astăzi, 28 aprilie, se împlinesc şase ani de când ne-a părăsit cea mai bună fiinţă din lume

GETA HUIAN.

Dormi în pace, suflet bun. Cuscrii: VERA şi CORNEL JURJ. (8394)

✝ A trecut 1 an de când a plecat pe drumul fără întoarcere, mama, bunica şi străbunica noastră

CRIŞAN CATIŢA

din NĂDAB. Rugăm pe bunul Dumnezeu să te odihnească în pace! Te plâng în continuare nora, nepoţii şi strănepoţii. (8471)

O clipă de aducere, la împlinirea a 4 ani de la trecerea în nefiinţă a celui care a fost

ec. SABIN BĂLŢAT.

Dumnezeu să-l odihnească în pace! Fiul şi soţia. (8374)

✝ O rugăciune înălţăm la cer/ Spre pomnirea ta/ Rugăm pe bunul Dumnezeu/ Odihna Raiului să-ţi dea, dragul nostru soţ şi tată

CHIRILA TEODOR,

acum, la împlinirea unui an de când ai plecat dintre noi. Parastasul şi slujba de pomenire vor avea loc sâmbătă, 1 mai 2004, ora 11.30, la Catedrala Ortodoxă Veche. Te vom păstra mereu în inimile noastre. Familia îndurerată. (8586)

✝ SERVICII FUNERARE ✝

RO STYL COMPANY

SERVICII FUNERARE COMPLETE

Magazin deschis şi noaptea

ARAD STR. M. EMINESCU 22 peste drum de ARTEX

Tel. 214.422, 0744.690.121

ACCESORII FUNERARE

Pentru că suntem producători de sicrie nu simpli comercianţi, PUTEM FACE O REDUCERE REALĂ de 40% LA SICRIU clienţilor care fac toate serviciile cu firma.

PLATA ŞI DUPĂ ÎNCASAREA AJUTORULUI DE ÎNMORMÂNTARE.

TRANSPORT intern şi internaţional.

IN MEMORIAM "KUKI"

SERVICII FUNERARE COMPLETE

Str. M Eminescu Nr.4 în curte

Tel: 211.929 - 0723.343.964

MAGAZIN DESCHIS LA ORICE ORĂ

OFERĂ:

- SICRIE 10 modele de la 900.000 - 3.400.000
- SICRIE LUX 6 modele de la 3.600.000-22.500.000

Mânere. Şuruburi, prosoape, lumânări, colaci şi colivă

- LENJERIE 10 modele de la 350.000 - 2.000.000

Apelând la serviciile noastre (spălat, îmbrăcat, formolizat şi transport)

BENEFICIAŢI DE 20% REDUCERE LA SICRIU

GRATUIT Transportul sicriului la domiciliu

Transport Intern şi Internaţional

Se poate plăti şi după ridicarea ajutorului de înmormântare

S.C. ASTRA VAGOANE CĂLĂTORI S.A. ARAD

ANGAJEAZĂ

ELECTRONIŞTI şi INGINERI ELECTRONIŞTI
(pentru operare maşini comandă numerică)

CV-urile se trimit la nr. fax. 0257/258.168 până la data de 05.05.2004. (4376899)

Societate comercială

ANGAJEAZĂ VÂNZĂTOARE pentru alimentară non-stop.

Telefon 279.829
0744.391.915
(C.A.273/2004)

SC PAB ROMÂNIA SRL Arad
VINDE
PANOURI TERMOIZOLANTE
(cu poliuretan), la diferite dimensiuni, pentru acoperiş şi perete.
Tel: 0744.510.426. (4376849)

Închiriem spaţiu de producţie/depozitare 380 mp

cu înălţime de 4 m, la etaj, (lift marfă) în Arad, str. Poetului:

- intrare TIR
- pază asigurată
- toate utilităţile
- punem la dispoziţie birouri (la cerere)

Telefoane 0722.247.941; 0722.257.388. (4376835)

OFERTĂ EXTRAORDINARĂ

vânzare la licitaţie

Ştiind că în România,orice investiţie imobiliară se poate dubla – cel puţin – în decurs de un an,

S.C. Concord Media S.A.
310085, Arad, Str. M. Eminescu nr. 55-57
Anunţă o oportunitate unică de investiţie pentru
INVESTITORII MOTIVAŢI

de perspectiva unui succes garantat,scoţând la vânzare unul din cele mai atractive active ale sale, situat în Arad, Calea Bodrogului FN.

Posibilităţi de dezvoltare, nelimitate.

Vânzarea se va face prin licitaţie cu strigare.

Documentaţia se poate cumpăra începând cu data de **25 martie 2004**, de la sediul societăţii.

Informaţii suplimentare se pot obţine la telefoanele: **0257-280-751, 0722-684-631**.

(c. 305/2004)

S.C. TRANSDARA S.A. ARAD

OFERĂ SPRE VÂNZARE

Lemne de foc din plopii tăiaţi din curtea societăţii

la preţuri modice.

RELAŢII: la sediul firmei din Arad,str.Liviu Rebreanu nr.95 sau tel.:256.308, 256.309 (C.A.81/2004)

PROGES *pentru amenajări interioare*
str. Dorobanţi nr.55
Tel.: 282.021

PARCHET LAMINAT
142.000 lei/mp*
FOLIE 2mm GRATUITA
*fără TVA
(c.10/2004)

Van Butco SRL
B-dul Revoluţiei nr. 24
telefon / fax: 270.968
vanbutco@rdslink.ro

angajează pentru distribuţie în ţară

AGENŢI COMERCIALI

CERINŢE:
- foarte bune abilităţi de comunicare;
- spirit de iniţiativă;
- spirit de echipă;
- prezenţă agreabilă;
- experienţa în vânzări (AVANTAJ);

OFERIM:
- salariu motivant + bonusuri;
- şofer + maşină;
- un mediu de lucru motivant; şi orientat către performanţă.

VÂNZĂTOARE PENTRU MAGAZIN

Dosarele cuprinzând CV-ul şi scrisoarea de intenţie se vor depune la sediul firmei, fax sau e-mail, până în data de 15 Mai 2004
(C.A.273/2004)

MATROS 2000 vă oferă 5% reducere la
PODELE LAMINATE
LAMBRIURI MDF şi PVC
TAVANE POLISTIREN
până în 30 aprilie 2004 şi...
FOLIA IZOLANTĂ de 3 mm GRATIS!!!
Tel: 0257-349.888, 0744.755.786 Arad, Calea Aurel Vlaicu nr. 28-32 | lângă stadionul UTA
(c.678/2003)

BANCA COMERCIALĂ ROMÂNA
ROMPETROL energia vie

Dă startul la Monte Carlo!

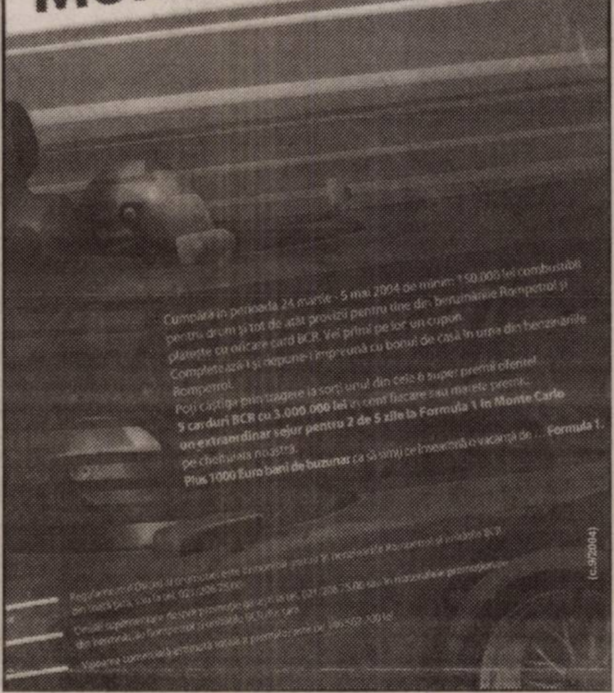

(c.87/2004)

EURO - GSM
scoate la concurs
personal vânzări
(pentru filiala ARAD)

SE CERE:
- cunoştinţe de contabilitate primară
- experienţă în vânzări
- operare PC
- studii superioare avantaj

C.V.-urile se trimit la e-mail: hr@eurogsm.ro
(c.44/2004)

Teba Industries www.tebaindustries.com

www.tebaindustries.com
Angajează ECONOMIŞTI pentru Biroul Preţuri

Constituie avantaj cunoaşterea unei limbi străine (engleză franceză italiană).

Persoanele interesate vor depune C.V. la sediul societăţii din Arad, str. Patria nr. 14, sau prin fax: 0257/280.701.

Informaţii suplimentare se pot obţine la sediul firmei. (4376900)

DACIA *Pe drumul cel bun*

VERBIŢĂ
Verbiţă S.R.L.
Sediu:
310398 - Arad, str. Brâncoveanu nr. 4
Showroom/Service
310375 - Calea Aurel Vlaicu nr. 282
Tel: 227.056, 275650, Fax: 227. 055

credit şi leasing **DACIA** pentru persoane fizice cu numai **59 €/lună**

În cadrul service-lui executăm toate tipurile de lucrări de: mecanică, tinichigerie, vopsitorie, spălătorie auto, vulcanizare, I.T.P., recuperare freon montare suprastucturi şi instalaţii GPL.

SCULE ŞI APARATURĂ DE ULTIMĂ GENERAŢIE PENTRU TOATE TIPURILE DE AUTOTURISME

ASISTENŢĂ TEHNICĂ **!!! NON STOP !!!** 0248-500.500 0741.199.910
(C.A.803/2003)

Convocator

În temeiul art. 117 din Legea nr. 31/1990, republicată, privind societăţile comerciale şi ale Cap. IV - art. 13 din statutul de funcţionare al societăţii Consiliul de Administraţie al S. C. ISEB S. A.

CONVOACĂ

Pentru ziua de 20.05.2004, ora 10 Adunarea Generală Ordinară a Acţionarilor, înscrişi în Registrul Acţionarilor la data de 30.03.2004, cu următoarea ordine de zi:

1. Revocarea Preşedintelui Consiliului de Administraţie, urmare prezentării demisiei şi a unui membru al consiliului de administraţie
2. Alegerea altor doi membri în Consiliul de Administraţie, în locul celor doi membri demisionari
3. Diverse

Adunarea generală ordinară a acţionarilor se va desfăşura la sediul societăţii din **Sebiş, str.Crişului nr. 70/A, jud.Arad.**

În situaţia în care la data primei convocări a adunării generale ordinare, aceasta nu poate lua hotărâri valide, din lipsă de cvorum, se convoacă cea de-a **doua adunare generală ordinară a acţionarilor pentru ziua de 27.05.2004, ora 10, la sediul din Sebiş, str.Crişului nr. 70/A.** (4127592)

Nidera Romania SRL
VINDE DIN STOC
în judeţul Bihor şi Satu-Mare
GRÂU DE PANIFICAŢIE
TELEFON/FAX
021-212.26.26; 021-211.58.88
(4127614)

S.C. SATLINE S.R.L. TELEFON 251.461, 0744/507.211 SHOW ROOM ARAD, Piata Mihai Viteazul - BL. M7 - PARTER

TÂMPLĂRIE DIN ALUMINIU ȘI P.V.C.

CU GEAM TERMOPAN; PROFILE PVC TROCAL Germania; PROFILE ALUMINIU Grecia

(c.53/2004)

toate acestea numai 899.000 lei rată lunară

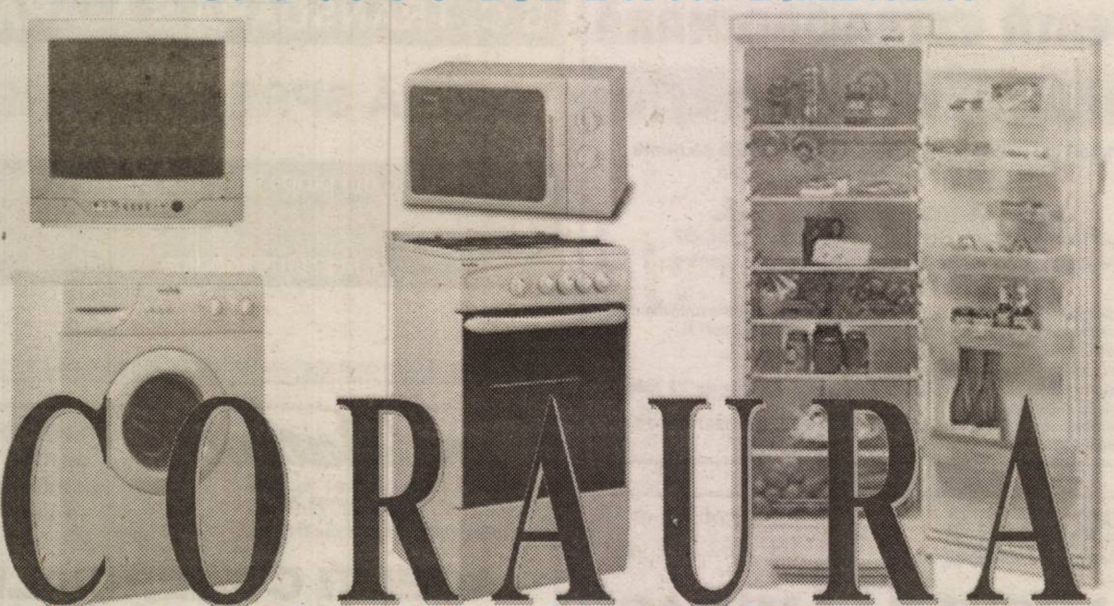

CORAURA

fără AVANS, fără GIRANT

(c.803803/2004)

IMPORTANT!

Camera de Comerț, Industrie și Agricultură a Județului Arad intenționează să editeze în anul 2004 un număr de cinci cataloage tematice care să cuprindă firmele arădene și poziționarea acestora pe o hartă detaliată cu rețeaua stradală, precum și o hartă cu poziționarea firmelor din județul Arad.

Primul catalog va cuprinde hoteluri, pensiuni, baruri, restaurante, discoteci, cluburi, agenții de turism.

Prin acest catalog, noi vă oferim :

- Cea mai valoroasă marfă: INFORMAȚIA.
- Intrarea într-un mediu profesionist, un marketing interactiv și un advertising personalizat. (GRAFICA inclusă în preț!)
- Individualizarea afacerii Dvs. prin reclamă inteligentă, la un înalt nivel calitativ al mesajului și design grafic de excepție.
- Crearea unei punți directe între ofertant și client.
- Soluții individualizate pentru mărirea cifrei de afaceri.
- Girarea unui important capital de încredere și seriozitate pentru firmele membre ale CCIA Arad.
- Reducerea costurilor de publicitate prin indentificarea unui grup țintă.

Firmele interesate să fie incluse în acest catalog sunt rugate să sune la tel. 208828 *sau să trimită prin e-mail la adresa:*
endres@ccia-arad.ro
numerele de fax la care putem trimite pachetul cu informații detaliate.
Persoană de contact:
SASZET ENDRE

Până la 15 mai-REDUCERI la pachetul de servicii!

(c.75/2004)

TÂMPLĂRIE PVC CU GEAM TERMOPAN

CALITATE GERMANĂ GEALAN Fenster-Systeme

ACUM ȘI CU PLATA ÎN RATE

ARAD, STR. CAIUS IACOB BL.R
FOSTUL Mag. CĂMINUL (lângă BANC POST)

EXECUTĂM MOBILIER LA COMANDĂ

(c.64/2004)

Telefon 0257/514.901
0788.391.771

Cu noile reduceri de primăvară, prețurile sunt floare la ureche.

Matiz reducere de până la **700€**

Cielo EURO III reducere de **600€**

Promoțiile Daewoo nu se cumulează

Între 5 aprilie și 31 mai ai reduceri la Daewoo cât frunză și iarbă! Pentru clienții persoane juridice un Matiz este cu 400€ mai ieftin iar persoanele fizice pot cumpăra un Matiz E, E Sun-Roof, E A/C, Van cu 600€ reducere și un Matiz SE A/C, SE Power, SE Power Plus, SE Power Plus ABS cu 700€ mai puțin. La Cielo Euro III, toți clienții au parte de o reducere de 600€.

Dealeri autorizați:
FRANCKMAR, Str. Aurel Vlaicu, BLZ 27, Arad, tel. 0257-289600.

Telefonul clientului: 0251.544.187
Asistență tehnică rutieră 24 de ore: 0251.596.767
www.daewooauto.ro

DAEWOO AUTOMOBILE ROMANIA

(c.151/2004)

Cea mai bună garanție oferită de un producător român de autoturisme

BANCA TRANSILVANIA

Sediul central: Cluj-Napoca, str. G. Barițiu nr. 8
Tel.: 0264/407.150, fax: 0264/407.179
www.bancatransilvania.ro

BANCA TRANSILVANIA
caută personal pentru Agenția CHIȘINEU-CRIȘ:
ȘEF AGENȚIE
ADMINISTRATOR CONT
CASIER

CINE SUNTEM NOI:

- Piesa centrală a GRUPULUI FINANCIAR BT
- Management internațional
- 15% BERD - acționariat
- Emitant transparent la Bursa de Valori București
- O nouă imagine
- 70 de unități în toată țara
- Calitate și excelență bancară
- Servicii și produse dedicate persoanelor fizice și juridice
- Peste 380 de bănci corespondente în întreaga lume
- Flexibilitate
- Concept puternic de «client service»

CERINȚE GENERALE:

- Studii superioare economice sau juridice (pentru șef de agenție)
- Studii superioare pentru celelalte posturi
- Experiență anterioară de lucru în bancă, de minim 1 an pentru șef de agenție
- Experiență de lucru anterioară în bancă pentru celelalte posturi reprezintă un avantaj
- Capacitate de analiză și sinteză
- Responsabilitate crescută
- Abilități excelente de comunicare
- Spirit de echipă, dinamism
- Meticulozitate, atenție la detalii
- Atitudine corectă și prietenoasă față de clienți
- Operativitate, memorie vizuală
- Rezistență la stres și la efort prelungit
- Cunoștințe de operare PC (Word, Excel)
- Cunoașterea limbii engleze constituie un avantaj

OFERIM:

- Integrarea într-o echipă de profesioniști
- Mediu dinamic și competitiv
- Oportunități de dezvoltare a carierei
- Salariu motivant

Persoanele interesate sunt rugate să trimită CV-ul și o scrisoare de intenție până la data de 30.04.2004 la adresa: hr@bancatransilvania.ro

(c.4376897)

SANPAOLO IMI BANK
Depozit la termen
între 12 și 36 de luni
Cu plata dobânzii lunar
18% p.a. - DOBÂNDĂ ÎN PRIMA LUNĂ
Informații suplimentare
ARAD, B-dul Revoluției nr. 88
TELEFON : 284.888 ; FAX : 285.202

ADEVĂRUL
Cotidian independent Arad

ARIS S.A.
Partenerul întreprinzătorilor care se respectă
s.c. ARIS s.a. Arad
Calea Victoriei 33-35
Fax: 250.675
Tel: 256.488 257.337

Anul XVI, nr. 4199 | 16 pagini | JOI, 29 APRILIE 2004 | 6.000 lei | Publicație auditată de BRAT | Tiraj mediu zilnic vândut: 28 134
adevarul@arad.ro; adv.pub@arad.ro | http://adevarul.arad.ro

Timp irosit

Doru Sava

Sâmbătă, aproape 20 de milioane de români se vor trezi și, puțin buimăciți, vor ieși la iarbă verde, la un mic și-o bere, că doar e 1 Mai. Vineri, alți vreo 70 de milioane de est-europeni se vor culca lituanieni, unguri, cehi ori polonezi și se vor deștepta europeni, pur și simplu. Asta pentru că sâmbătă va cădea cu adevărat „cortina de fier". Big Bangul extinderii Europei de la 15 membri la 25 va deplasa granița Occidentului la 500 de kilometri de București, care, optimist, speră că va fi cu adevărat o capitală europeană până în 1 ianuarie 2007. Geografic cel puțin, pentru că în timp ce președintele Iliescu vorbea de un decalaj economic al României față de UE de vreo 50 de ani, economiștii spun de 80. Pentru Europa extinderea în termeni de populație înseamnă un spor de 20 la sută. În PIB însă, doar 5%. Și asta nu-i totul. Extinderea UE va costa circa 27,5 miliarde euro, atât reprezintă diferența dintre ajutoarele primite de noii membri și contribuția acestora la bugetul Uniunii. Pentru că, deși campioni ai tranziției, forța lor economică este incomparabilă cu cea a vechilor membri. De aceea, fiecare cetățean european va trebui să scoată din propriul buzunar 25 de euro, în fiecare an, pentru a acoperi costurile extinderii. Aceasta, alături de temerea deplasării interesului investitorilor spre estul sărac al Uniunii, ceea ce înseamnă, în ultimă instanță, pierderi de locuri de muncă, duce la manifestarea tot mai pregnantă a unui sentiment de neliniște. În plus, actualii beneficiari ai politicilor redistributive ale UE, în special Spania (care acum primește mai mult de o treime din fondurile UE pentru coeziune) și Grecia (care ia o cincime) ca și Islanda, nu pot fi prea dornice să demonstreze aceeași solidaritate cu vecinii săraci de la est. Creșterea presiunii interne a Uniunii, accentuată și de teama că pierde viteză în competiția economică globală, nu fac decât să ridice alte semne de întrebare.

(Continuare în pagina 6)

De la trimisul nostru special în Valea Timocului - **Olimpiu Bulzan**

Ne-au luat și dreptul la rugăciune!

Diaconul român Alexandrovici Boian îngândurat pentru prima Biserică Ortodoxă Română din Vale...

● ***Încercarea construirii primei biserici românești după 170 de ani - obstrucționată de autorități și de Biserica Ortodoxă Sârbă!***

Românii din Valea Timocului nu au nici măcar libertatea de a se ruga în limba lor. Un adevăr dureros, cunoscut și de către oficialitățile române care tac însă chitic, preferând să nu se amestece, să nu ia o atitudine fermă.

Deși există documente care atestă faptul că în Valea Timocului au fost construite 87 de biserici și 17 mănăstiri ortodoxe românești, în momentul de față nu mai există nici măcar una. Liderii românilor de la sud de Dunăre spun că au fost luate de către Biserica Ortodoxă Sârbă. Slujbele religioase sunt ținute doar în slavona veche. Nici măcar o parte a slujbei nu este voie să fie rostită în limba română, nici măcar o rugăciune. Și aceste lucruri se întâmplă chiar și în satele exclusiv românești.

(Continuare în pagina 7)

FIL
NOI „ȚINEM" diferența ca să fii mulțumit
Arad - Madrid (dus-întors)
150 Euro, valabil 6 luni
prin Agenția de Ticketing „FIL" - Calea Victoriei 22
213.041 și 0723.511.200
în fiecare joi
doar cu rezervare!!!
(C.P.252/2004)

GEMO IMPEX
www.gemo.ro
Sisteme
•Climatizare
•Frigorifice
310092 Arad, Str. M.Kogălniceanu 31
tel/fax: 0257 214 252
gemo@rdslink.ro
VIITORUL NE APARȚINE

Declarații incendiare la Garda Financiară Arad

În urma declarațiilor făcute de Ionel Blănculescu, ministrul controlului, care a cerut demisia de onoare a comisarului șef Dan Cancel, în baza raportului întocmit de echipa de control, prezentă la Garda Financiară Arad, conducerea instituției arădene a organizat o conferință de presă incendiară pe această temă. Cuprinsul raportului a fost prezentat în paginile ziarului nostru de ieri, astfel că redăm în continuare declarațiile comisarului șef Dan Cancel și ale comisarului (suspendat din funcție) Pavel Roman.

Sorina Ambruș

(Continuare în pagina 5)

La închiderea ediției

Daniel Cancel nu mai este comisar-șef

Aseară ne-a parvenit la redacție, de la Autoritatea Națională de Control, un comunicat de presă în care se preciza că „astăzi, 28 aprilie 2004, Ministrul Controlului, domnul Ioan Blănculescu, a ordonat încetarea detașării domnului Daniel Cancel în funcția de comisar-șef al Gărzii Financiare Arad.

Dosarul cuprinzând Raportul de control cu privire la neregulile sesizate în activitatea domnului Daniel Cancel și la legăturile acestuia cu grupuri de interese din diverse domenii a fost, tot astăzi, trimis la Parchetul Național Anticorupție.

(Continuare în pagina 5)

Pradă de 53 milioane, via PUR

Ieri noapte, în clădirea cu numărul 57, de pe Bulevardul Revoluției, din municipiu, a avut loc un furt care s-a dovedit extrem de ușor de realizat. Hoții, fiindcă se presupune că a fost vorba de mai mulți autori, au pătruns în imobil printr-o fereastră deschisă. Aceasta aparținea uneia dintre încăperile în care își desfășoară activitatea, în municipiu, Partidul Umanist din România. Cum însă bunurile aflate pe mesele PUR nu s-au dovedit a fi de interes pentru răufăcători, aceștia au pătruns într-o încăpere alăturată, închiriată de PUR Biroului Național al Întreprinzătorilor Privați Mici și Mijlocii din România. În fine, după ce spărgătorii au cotrobăit peste tot, au găsit, într-o casetă neîncuiată, suma de 53 de milioane de lei, pe care, firește, și-au însușit-o. Ulterior, au plecat pe unde-au venit, „agățând", de pe una dintre mesele aparținând PUR, o brichetă. Culmea, deși pe birourile din incinta Biroului Național al Întreprinzătorilor Privați se aflau computere, un laptop și diverse alte obiecte care s-ar putea vinde, de pildă, pe bani buni, hoții s-au mulțumit cu suma găsită.

Polițiștii din cadrul Biroului Poliției municipiului cercetează cazul în amănunțime, căutând să stabilească, cu exactitate, circumstanțele în care s-au petrecut evenimentele, respectiv să prindă un fir care să-i ducă la ușa făptașilor.

Eugenia Pantea

Caseta din care au fost furate milioanele...
Foto: Vasile Obșitoș

22 MAGAZINE
STR. CICIO POP NR. 19
Old gallery
22 MAGAZINE
STR. CICIO POP NR. 19
(c. 703/2003)

Meditația zilei

„Toate pasiunile ne fac să comitem greșeli, dar pe cele mai ridicole le facem din dragoste".

(La Rochefoucauld)

Calendar

Joi, 29 aprilie

Astăzi, Soarele răsare la ora 6 și 09 minute și apune la ora 20 și 17 minute. Au trecut 119 zile din acest an. Au mai rămas 247 de zile până în 2005.

Praznicul zilei: Biserica ortodoxă: Sf. 9 Mucenici din Cizic; Cuv. Memnon Mărt.; **Biserica greco-catolică:** Cei 9 Mucenici din Cizic; Memnon; **Biserica romano-catolică**: Ecaterina de Siena

A venit barza!

La Arad: Prodan Georgiana, Dunca Gabriel, Iakob Adrian, Lipitor Flavius Florentin, Olaru Alexandra Ioana.

Comenzi taxi

- ALFA PLUS 949; 349.349
- TAXI ALFA 22.88.88; 25.25.26; 0723-200.301; 0745-50.60.70
- TAXI ARAD 244.244; 274.444; 0722-755.440
- DIESEL STAR 212.222; 0722-361.011; 0745-645.645
- FAVORIT 280.000; 281.111; 0740-083.333; 0742-409.992
- EUROPA 275.555; 0723-677.555; 0744-828.163
- VALI DIESEL 280.705; 280.100
- MIRCO MILI 230.530; 230.730; 0740-152.828; 0723-062.366
- DELMAR 229.220

„Adevărul" vă ascultă

La telefonul dimineții 280944, între orele 9,00 și 12,00

Unde ne facem analizele? Petre Cociuba din Arad a dorit să-și exprime nemulțumirea față modul de lucru al Policlinicii Municipale Arad, care doar timp de 5 zile pe an face analize gratuite cetățenilor. **„Este un adevărat calvar să obții o programare pentru analize în această perioadă scurtă de timp. Trebuie să vii cu noaptea-n cap ca să fii sigur că ți se va recolta sânge pentru analize. Am muncit 43 de ani, am plătit toate taxele către stat, iar acum nici măcar banalele analize nu mi le pot face cum trebuie"** - ne spune pensionarul în vârstă de 72 de ani. Contactată telefonic, conducerea Policlinicii Municipale ne-a spus că direct responsabilă pentru această situație este Casa de Asigurări de Sănătate. Luând legătura și cu această instituție am aflat de la domnul Florin Farcaș că există o mulțime de alte laboratoare unde se mai pot face analize gratuite. Tot ce are de făcut domnul Cociuba, dar și alți arădeni în situația dânsului, este să se informeze la sediul CAS, Bulevardul Revoluției - nr. 45, sau să apeleze telefonul verde cu numărul: 0800.800.968.

Drept la replică. În urmă cu două zile publicam o sesizare referitoare la mesele și scaunele magazinului Exotic din Grădiște, care ar împiedica trecătorii să folosească trotuarul. Patronul magazinului, Gheorghe Moldovan spune că dânsul are autorizație de la Consiliul Local pentru folosirea acelui spațiu, iar pe lângă asta doamna care a făcut reclamația - Toader Florica - este rău intenționată, pentru că nu puțini sunt aceia care folosesc scaunele respective în așteptarea tramvaiului.

Redactor de serviciu, C. Mnerie

Telefonul după - amiezii, 280944, între orele 15,00 și 18.00

Pițurescu Mărgărit ne-a sesizat faptul că pe **strada Bârzava**, din Arad, în apropierea blocului 105 sunt două gropi mari în carosabil. În una dintre gropi un cetățean a pus puțin nisip dar, oricum, situația nu e tocmai una convenabilă pentru conducătorii auto. Mai ales pentru cei care nu cunosc zona...

Mihai Vasile din **Zăbrani** a cumpărat o anumită suprafață de pămînt și se teme că a plătit notarului un onorariu prea mare. Vicepreședintele Camerei Notarilor Publici Timișoara, **Marcel Crișan Bujor**, a oferit un răspuns pentru cetățeanul din Zăbrani: **„În acest caz, taxele pentru autentificare și cea pentru timbru judiciar sunt fixe. Nu toate cabinetele notariale au însă același onorariu. Printr-un ordin al Ministerului de Justiție este stabilit un plafon minimal. Un tarif maxim nu este stabilit prin lege. Fiind vorba de cabinete private, pot stabili onorariul cât de mare doresc."** Cetățeanul trebuia să consulte mai multe cabinete și să aleagă tariful cel mai convenabil. Poate, dacă dădea câteva telefoane, găsea un cabinet notarial unde ar fi plătit mai puțin.

Redactor de serviciu: Olimpiu Bulzan

Meteo

Vremea va fi în general frumoasă și va continua să se încălzească. Cerul va fi variabil. Vântul va sufla slab la moderat din sector sudic.

Temp. max.: 21-24°C

Temp. min.: 6-9°C

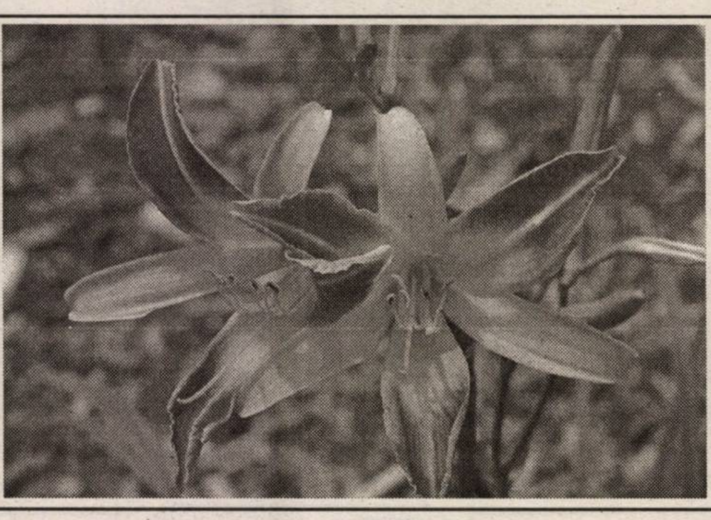

CUR$UL VALUTAR

VALORI ÎNREGISTRATE IERI, 28 APRILIE 2004

Denumirea valutei	BNR	BCR		BRD		Banca Transilvania		Banca Românească		Banca Romexterra		Alpha Bank	
		C	V	C	V	C	V	C	V	C	V	C	V
Euro	40520	40300	40800	40155	40755	40000	40650	40280	40780	40200	40750	40300	40700
Dolar S.U.A.	34003	33800	34400	33640	34290	33700	34500	33724	34263	33750	34300	33700	34400
Forint	161	153	168	155	166	159	163	-	-	155	165	-	-

Horoscop

Joi, 29 aprilie 2004

Berbec (21.03-20.04). Reușiți să schimbați lucrurile în mod favorabil dacă acceptați ajutorul unei persoane care vă dorește binele.

Taur (21.04-20.05). Astăzi este posibil să câștigați o sumă de bani prin intermediul partenerului.

Gemenii (21.05-20.06). Energia fizică este la limita superioară și asta vă permite să vă implicați în chestiuni dificile.

Rac (21.06.-22.07). Este o zi critică pentru cei care activează în domenii care necesită eforturi fizice susținute.

Leu (23.07-22.08). Relația sentimentală prinde aripi în această zi. Profitați de fiecare minut pentru a fi împreună cu partenerul dvs.

Fecioara (23.08-22.09). Încercați să vă rezervați cât mai mult timp liber, pentru a-l petrece în compania persoanei iubite.

Balanța (23.09-22.10). Plini de viață, aduceți prospețime și celor mai anoste munci, spre deliciul colegilor.

Scorpion (23.10-21.11). Aveți grijă cum tratați problemele de serviciu; este posibil să aveți mari neplăceri din partea colegilor.

Săgetător (22.11-21.12). Urmați-vă planul, dar stăpâniți-vă nerăbdarea. Astfel veți evita greșeli dificil de reparat.

Capricorn (22.12-19.01). Sunteți cam pesimiști și aveți tot timpul impresia că viața dvs. se complică și că totul vă iese pe dos.

Vărsător (20.01-20.02). Evitați deciziile luate în pripă sau alegerile făcute în urma unor sfaturi proaste.

Peștii (21.02-20.03). Autoritatea vă este în scădere la slujbă, totodată elanul și energia.

Utilitare

PIEȚE, TÂRGURI

Astăzi, este zi de piață agroalimentară la Curtici, Sebiș, Bata, Cermei, Zădăreni, Ghioroc, Săvârșin, Secusigiu, Sântana, Târnova, Zăbrani, Zerind. Tot astăzi au loc târguri săptămânale la Curtici, Sebiș, Cermei, Săvârșin, Secusigiu, Zerind.

Mâine, vineri, se desfășoară târguri săptămânale la Ineu, Șepreuș, Șimand.

PRIMĂRIA MUNICIPIULUI

Program de relații cu publicul (camera 5) luni-miercuri-vineri între orele 8-12; marți-joi între orele 8-12; 15-17 - tel. 284.744, tel. centrală 281.850.

FARMACII DE SERVICIU

- Farmacia **REMEDIUM** Arad, B-dul Revoluției nr. 52-54. Program luni-vineri: 7,30-20,00; sâmbătă 8,00-14,00. Telefon 233.195. Eliberează medicamente compensate și gratuite.
- Farmacia **;ALEXANDRA"**, str. Tribunul Dobra, nr. 24 (stația tramvai Boul Roșu), tel. 282.062. Program luni-vineri: 7-22; sâmbăta: 8-18; duminica: 9-15. Eliberează medicamente compensate și gratuite
- Farmacia **„OMNIAFARM"**, Calea Aurel Vlaicu, Bl. Z28, cu program zilnic de la orele 8,00-22,00. Telefon 271.724. Eliberează rețete gratuite și compensate.
- Farmacia **MELISSA** - medicamente alopate și homeopate. Onorăm și rețete gratuite și compensate. Tel. 219.588, Micălaca, str. Abrud nr. 80, bl. 219. Orar: luni-vineri 8-20, sâmbăta 9-16.

URGENȚE STOMATOLOGICE

Cabinetul de pe str. Crișan (în spate la Gionelli) are program non-stop. Telefon: 253794.

UROLOGIE

Cabinet urologie (în clădirea Policlinicii Municipale). Program zilnic, inclusiv sâmbăta, între orele 9-12, telefon 213036.

DISPENSAR VETERINAR

Dispensarul veterinar din Aradul Nou efectuează zilnic, orele 8-16 (sâmbăta 8-12 și duminica) examen trichineloscopic, vaccinări antirabice și sterilizări câini-pisici, însămânțări artificiale. Telefon 287.298

Dispensarul veterinar din Curtici: examen trichineloscopic, vaccinări, tratamente, consultații, la toate speciile de animale. Telefon 464.145

CITIREA APOMETRELOR

Joi, 29 aprilie: Iuliu Maniu cu soț, Iuliu Maniu fără soț, Lliliac, Viorelelor, Maximilian, Hortensiei, Moraviei, Gorunului, Oradea, Zărandului, M. Kogălniceanu, P-ța Sârbească, Ceahlău, Blanduziei, Ioan Rusu Șirianu, Olimpiadei, Tribunul Axente, Cozia, Pavel Chinezu, Plevnei, K. Aladar, Dacilor, Teiului, Paris, N. Șefu, Militarilor, Mătăsari.

ADMINISTRAȚIA FINANȚELOR PUBLICE

Administrația Finanțelor Publice a municipiului Arad: Asistență contribuabili (impozitul pe venitul global) - telefon 280633, 280733, int. 198 (persoane fizice) și 125 (persoane juridice) între orele 8,00-12,00. Informații suplimentare la www.finantearad.ro

TELEFOANE DE URGENȚĂ

POMPIERI 981; 251.212

AMBULANȚĂ ARAD - 961 sau **251.313**

POLIȚIE: 955

Numărul de centrală telefonică al I. J. P. (Inspectoratul Județean de Poliție) Arad: 207.100.

S. C. DISTRIGAZ-NORD S. A. TÂRGU MUREȘ

Sucursala de Distribuție a Gazelor Naturale Arad, Dispeceratul permanent - telefon 218.928; 256.928

DERANJAMENTE CURENT ELECTRIC 235.991

INFORMAȚII CFR 231.777

S. C. SALUBRITATE S. A. ARAD

Dispecerat între orele 7,00 - 19,00, tel.: 280.873

PROTECȚIA CONSUMATORULUI

B-dul Revoluției, nr. 50. Telefon: 257049

DIRECȚIA DE SĂNĂTATE PUBLICĂ - serviciul de permanență: 254.438

GARDA FINANCIARĂ

B-dul Revoluției nr. 79, telefon: 280971

INSPECTORATUL TERITORIAL DE MUNCĂ ARAD

Str. Episcopiei nr. 11-13, tel.: 211762, 211862, 257251

AGENȚIA JUDEȚEANĂ PENTRU OCUPAREA FORȚEI DE MUNCĂ

Str. Gheorghe Lazăr nr. 20, tel: 281998, 211791

POLIȚIA DE FRONTIERĂ: tel.: 959

ADEVĂRUL
Cotidian independent Arad

Editor: S.C. ADEVĂRUL Arad S.R.L.
COD FISCAL R 1681938 • COD SICOMEX 19.604 • CERTIFICAT J 02/1886 / 31 X 1991 • COD SIRUES 020956601 • ISSN 1220 - 7489

Redacția și administrația: 310130 Arad, Bd. Revoluției nr. 81. Telefoane: SECRETARIAT - 281802, fax 280655, 280625; ADMINISTRAȚIE - CONTABILITATE - 281797; MICA PUBLICITATE - 210775; MAREA PUBLICITATE - 280904; CLUBUL PRESEI - 280989.

Consiliul de administrație: președinte - **MIRCEA DORGOȘAN**, telefon 281802, 280625; vicepreședinte - **MIRCEA CONTRAȘ**, telefon 280854; membri: **LIZICA MIHUȚ**, telefon 280070, **ȘTEFAN TABUIA**, telefon 280854, **MIRCEA ȚÎȘCĂ**, telefon 280904.

Colegiul de redacție: ȘTEFAN TABUIA (redactor-șef), telefon 280854; MARCEL CANCIU (șef secție foto), telefon 281701; ALEXANDRU CHEBELEU (șef secție sport), telefon 281701; GABRIELA GROZA (secretar general de redacție), telefon 280854; VASILE FILIP (șef secție cultură-învățământ-tineret), telefon 280003; IOAN IERCAN (șef secție politică), telefon 280943; TRISTAN MIHUȚA (șef secție probleme sociale - investigații), telefon 281855; DORU SAVA (șef secție economic), telefon 281738; NICOLAE OPREAN (șef secție actualități), telefon 280003; MIRCEA ȚÎȘCĂ (șef secție publicitate și difuzarea presei), telefon 280904; MIRCEA CONTRAȘ (vicepreședinte al consiliului de administrație), telefon 280854; MIRCEA DORGOȘAN (președinte al Consiliului de administrație), telefon 281802, 280625.

Tiparul executat la S.C. MEDIAGRAF S.A. ARAD, str. Feleacului F.N., telefon 250902, fax 250920

Adresa Internet http://adevarul.arad.ro

Descindere la Complexul comercial Jackson

Zeci de agenți economici - controlați de I.T.M. Arad

Opt echipe de inspectori ai Inspectoratului Teritorial de Muncă (I.T.M.) Arad împreună cu reprezentanți ai Poliției Economice Arad au descins, ieri, în Complexul comercial Jackson din Arad. Controlul efectuat face parte dintr-o campanie la nivel național, în cadrul căreia I.T.M. Arad va verifica toate unitățile mari de comerț din municipiu și județ. Scopul verificărilor este acela de a-i identifica și sancționa pe agenții economici care nu respectă prevederile legale în vigoare.

Invitații pentru agenții economici...

Cele mai importante aspecte urmărite de inspectori sunt modul în care angajatorii asigură desfășurarea activității în condiții de securitate

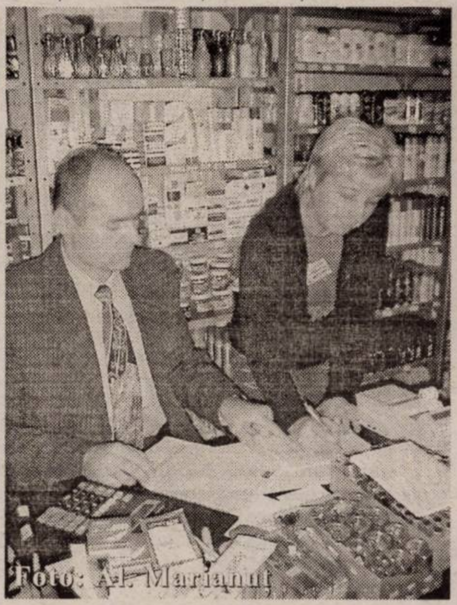
Foto: Al. Marianut

deplină a muncii pentru lucrători, depistarea cazurilor de muncă fără forme legale și intrarea în legalitate a acestora.

În Complexul Jackson au fost controlați peste 40 de agenți economici. Comercianților li s-a cerut să completeze o declarație în ceea ce privește contractul individual de muncă, ca să se vadă dacă lucrează cu forme legale. Pentru că nu erau în regulă, mulți dintre vânzători au declarat că sunt în probă, iar câțiva patroni, care s-au simțit cu musca pe căciulă, când au observat că se fac controale, și-au închis standurile și au dispărut. Dar, nici o problemă, controalele sunt încă în plină desfășurare... Deoarece nici un agent economic nu avea actele firmei în unitățile în care își desfășurau activitatea, inspectorii I.T.M. le-au lăsat câte o invitație pentru a se prezenta cu acestea, pentru a fi verificate, la sediul I.T.M..

Zeci de milioane sancțiuni pentru patronii care împiedică verificările

Încă un scop important al controlului a fost acela de a-i verifica pe cetățenii străini, majoritatea chinezi, care desfășoară activități de comerț în complex, dacă au dreptul de ședere legală în România.

Agenții economici controlați au completat declarațiile și i-au asigurat pe inspectori că se vor prezenta la sediul I.T.M. fără nici o problemă. Singura care a dat bătăi de cap inspectorilor a fost patroana firmei MYT & Company: **„Sunt în regulă, am toate actele. N-am timp să vin mâine (astăzi n.n.) la sediul I.T.M.! Vin după 1 mai..."** Dar s-a liniștit automat când unul dintre inspectori i-a explicat cum stă treaba cu sancțiunile, care sunt de... zeci de milioane de lei.

„Controalele se vor repeta"

Agenții economici ai căror lucrători nu au forme legale de muncă riscă sancțiuni între 20 de milioane de lei și 50 de milioane de lei. Cei care nu au luat măsurile legale pentru protecția muncii pot fi sancționați cu amenzi între 20 de milioane de lei și 70 de milioane de lei. Agenții economici care încearcă să împiedice, sub orice formă, desfășurarea controlului pot primi amenzi între 45 de milioane de lei și 90 de milioane de lei.

Liviu Crișan - inspectorul șef al I.T.M. Arad - ne-a declarat că acțiunea organizată de I.T.M. Arad se încadrează într-o campanie la nivel național, declanșată de Inspecția Muncii București, în activitățile de comerț cu ridicata și amănuntul din marile complexe comerciale: **„Controalele se vor repeta la diferite intervale de timp, întrucât comerțul este una dintre activitățile generatoare de muncă în afara cadrului legal..."**

Nadia Bodran

A băut sodă caustică...

Ieri, în jurul orei 14, o bătrână de 84 de ani din Mailat a fost transportată la Unitatea Primire Urgențe din cadrul Spitalului Județean, după ce a înghițit voit o cantitate mare de sodă caustică. Medicii de la Ambulanță ne-au relatat că nu cunosc motivul pentru care A.C. a recurs la acest gest, ea fiind internată de urgență la reanimare. Conform celor declarate de medici, pacienta a început încet, încet să-și revină.

A. Stoica

Forumul ONG-urilor

Oportunități și resurse pentru o societate funcțională

Asociația PAEM Arad invită asociațiile și fundațiile nonguvernamentale la Forumul județean cu tema: **„Oportunități și resurse pentru o societate civilă funcțională"**. Evenimentul va avea loc în perioada 7- 9 mai la Moneasa și este parte a proiectului Centrul de Resurse și Informații pentru ONG-uri Arad, înființat prin Programul PHARE 2001 și finanțat de Uniunea Europeană.

„Confirmarea de participare se depune la sediul Asociației PAEM, de pe strada Cicio-Pop 17, telefon/fax 0257-285100 sau e-mail paemarad@rdsar.ro., până la data de 3 mai. Locurile fiind limitate, participarea se va face în funcție de ordinea înscrierilor", a precizat Camelia Noghiu, coordonatoarea proiectului.

G. C.

Cronica măruntă

● Prin votul unanim al consilierilor municipali, Corneliu Matica (PSD) va fi președintele ședințelor de CLM care se vor desfășura în cursul lunii mai. Practic, a ultimei luni complete din actualul mandat.

● După ce au dat în folosință gratuită către tineri 76 de loturi pentru construirea de case, consilierii municipali au decis să doteze cu utilitățile necesare strada Ogorului din Arad, aflată în Aradul Nou, la ieșirea spre Zădăreni. Astfel, pentru alimentarea cu apă, curent, gaz, realizarea canalizării, a iluminatului public, a drumurilor, trotuarelor și semaforizării în zonă se vor aloca de la bugetul local peste 30 de miliarde de lei.

● Pentru luna mai, 538 de persoane cu handicap beneficiază de gratuități pe mijloacele de transport în comun din municipiu. Dintre acestea, 52 sunt persoane nevăzătoare cu handicap grav sau accentuat, 210 persoane sunt cu handicap accentuat, 123 sunt persoane cu handicap grav, iar 153 de persoane sunt asistenți personali ai celor cu handicap. Aceste facilități au fost aprobate de către consilierii municipali în ședința desfășurată zilele trecute.

● Lucrătorii de la „Sectorul câini comunitari", din cadrul Gospodăririi Comunale Arad (G.C.A.) au prins în cursul acestei luni și transportat în adăpostul de pe Calea Bodrogului un număr de 110 câini vagabonzi. De asemenea, tot în cursul lunii aprilie, au fost eutanasiați 95 de câini care nu și-au găsit stăpânii.

● În cimitirele Eternitatea și Pomenirea, G.C.A. va monta 50 de bănci de lemn, pentru persoanele care doresc să se reculeagă la mormântul celor dragi.

● În aprilie, tramvaiele Companiei de Transport Public Arad au parcurs, în total, distanța de 491 de mii de kilometri. Viteza de exploatare cu care s-a obținut acest record a fost de 12,2 km/h.

● Rămânând la capitolul tramvaie, vă prezentăm care este frecvența de circulație a acestora în principalele zone din municipiu: Grădiște - 7 minute; Vlaicu - 2 min.; Centru - 1,4 min.; Micălaca - 6 min.; Zona II-III - 6 min.; Aradul Nou - 10 min.; Alfa - 5 min.

● **Vasile Cârpaci**, de 28 de ani, din Covăsânț, este cercetat de polițiști în stare de libertate, fiindcă a condus un autoturism, pe drumurile publice, fără să aibă permis de conducere.

● Din motive asemănătoare se află în atenția polițiștilor și **Ștefan Molnar**, de 52 de ani, din Arad, care a condus pe drumurile publice un autoturism neînmatriculat și cu număr fals.

● Spre deosebire de cei de mai sus însă, **Atila Galfi**, de 35 de ani, din Arad, este cercetat pentru faptul că a urcat la volan având o concentrație alcoolică de 1,80 mg/ l de alcool pur în aerul expirat.

● **Iosif Martonosi**, de 48 de ani, din Andrei Șaguna, a fost introdus în arestul I.P.J. Arad, acesta având de executat trei ani de închisoare, pentru săvârșirea infracțiunii de furt.

Amenzi de peste 150 de milioane, în piețe și târguri

În ultima perioadă de timp, inspectorii Direcției Veterinare și pentru Siguranța Alimentelor au efectuat o serie de acțiuni în târgurile de animale și piețele agroalimentare din municipiu și județ. Scopul acestor controale a fost depistarea și sancționarea celor care nu respectă prevederile legale în domeniul sanitar-veterinar. Conform spuselor lui **Sorin Iercan**, directorul Direcției Sanitar - Veterinare Arad, inspectorii din subordinea sa au verificat zeci de persoane fizice și societăți comerciale, aplicând, în ultimele zece zile, sancțiuni contravenționale de peste 150 de milioane de lei. **„Cele mai frecvente nereguli depistate au fost cele legate de lipsa actelor sanitar - veterinare și a celor de propietate - în cazul animalelor vii, și cele privind depozitarea produselor de origine animală - în cazul agenților economici. Deși este interzisă comercializarea laptelui crud în piețele agro - alimentare, am depistat foarte multe persoane care încalcă această prevedere punând, astfel, în pericol sănătatea cumpărătorilor"** - ne-a mai declarat **Sorin Iercan**.

Romulus Dubăț

Actualitatea culturală

Teatrul „Ioan Slavici" Arad prezintă azi, 29 aprilie 2004, ora 18,00 spectacolul cu piesa **„Minunea Sfântului Valantios"** de Dimitris Psathas, regia Ion Văran.

Filarmonica de Stat Arad prezintă azi, 29 aprilie 2004, ora 19,00, în sala Palatului Cultural **Arthur Honegger - Le Roi David**

Psalm simfonic. Dirijor: Thierry Thiébaut, Franța. **Soliști:** Felicia Fleter (sopran), Adina Gavor (alt), Ovidiu Boar (tenor). **Recitator:** Zoltán Lovász. **Dirijori de cor:** Gheorghe Gozar (Bacău), Cornel Todea (Reșița), Ecaterina Țuțuraș (Satu Mare), Crina Brad (Arad).

CINEMATOGRAFE

DACIA (tel. 255.576): Scooby Doo 2 - Monștrii dezlănțuiți (SUA) 11; 13; 15; 17; 19; 21

MUREȘUL (tel. 280.532): Peter Pan (SUA) 10; 12; 14; 16; 18

ARTA (tel. 280.526): Divorțul (SUA-Franța) 16; 18; 20

SALA MICĂ: Sobri (Ungaria) 15,30; 18,30

Audiențe la Poliție, în afara programului

În perioada 24 aprilie 2004 - 04 iunie 2004, comanda Inspectoratului de Poliție Județean Arad va ține audiențe, în zilele lucrătoare, după cum urmează: *luni*, între orele 16.00 - 18.00, comisar *Aurel Moisa*, adjunct al șefului Inspectoratului; *marți*, între orele 16.00 - 18.00, comisar *Teodor Pantea*, prim-adjunct al șefului Inspectoratului; *miercuri*, între orele 16.00 - 18.00, comisar șef de Poliție *Nicolae Gudiu*, șeful Inspectoratului; *joi*, între orele 16.00 - 18.00, comisar de Poliție *Ioan Puie*, adjunct al șefului Inspectoratului; *vineri*, între orele 16.00 - 18.00, comisar șef de Poliție *Gheorghe Țica*, șeful Poliției municipiului Arad.

Simpozion Camil Petrescu

Biblioteca Județeană „A. D. Xenopol" vă invită astăzi, ora 12, sala „Artă și multimedia" la un simpozion Camil Petrescu.

La împlinirea a 110 ani de la nașterea scriitorului cara „a văzut idei", elevii Colegiului „Elena Ghiba Birta" și ai Liceului „Vasile Goldiș" vor întâlni doi apreciați dascăli de limba și literatura română: profesorii Rodica Ghidău și Mihai Mada, care vor răspunde întrebărilor asistenței și vor prezenta două scurte expuneri despre valoarea literară a scrierilor lui Camil Petrescu.

Atenție la... purici!

Conducerea RCS roagă abonații televiziunii prin cablu ca până la data de 30 a lunii în curs să achite costul abonamentului pentru luna următoare. În caz de neplată a abonamentului de difuzare la termenul stabilit, abonatul va fi deconectat, iar după 90 de zile contractul se reziliază de drept.

Întârzierea l-a costat 30 de milioane de lei

Firma Padiș Port Artur din Arad a fost „vizitată" recent, de către o echipă de lucrători ai Inspectoratului Teritorial de Muncă (I.T.M.) Arad. În timpul controlului s-a dovedit că angajatorul nu a întocmit contracte individuale de muncă, la data începerii activității în firmă, pentru patru salariați. **„Aceste contracte le-au fost întocmite abia după câteva luni de la începerea efectivă a activității"**, ne-a declarat **Florina Ghile** - purtător de cuvânt la I.T.M. Arad.

Pentru această abatere de la legislația muncii, unitatea a fost sancționată cu 25 de milioane de lei.

N. Bodran

Elevii Liceului „Vasile Goldiș” au prezentat tradiții pascale colegilor lor de la Gyula

Ieri, la Discoteca SPACE de la Ștrandul Neptun, Liceul „Vasile Goldiș” și Liceul românesc „Nicolae Bălcescu” din Gyula au derulat o nouă activitate în cadrul programului comun PHARE, finanțat de Uniunea Europeană și început în noiembrie 2003. Elevi de gimnaziu și de liceu ai școli arădene au prezentat celor 20 de elevi și cadrelor didactice de la liceul din Ungaria un program artistic legat de Sărbătoarea Paștelui. Elevi, mai mici și mai mari, îmbrăcați în costume populare, au interpretat cântece specifice sărbătorii, au povestit legenda ouălor roșii, au recitat poezii religioase. În cadrul concursului, elevii de la „Vasile Goldiș” s-au întrecut în încondeierea de ouă, în pictarea de icoane pe sticlă, în costume pentru Balul Iepurașului. Manifestarea a fost coordonată de prof. Voichița Macovei, cu sprijinul echipei de profesori care lucrează la acest proiect. Următoarea etapă va avea loc în data de 8 mai la Gyula - serbarea de rămas-bun a elevilor claselor a XII-a, urmând ca elevii liceului din Gyula să revină la Arad pentru a vizita Ștrandul Neptun.

C. L.

Legea obligă autoritățile locale la transparență

Ieri, la Arad a avut loc conferința națională pe tema **„De la opacitate la transparență”**. Evenimentul face parte din programul „Campaniile Societății Deschise” al Fundației pentru o Societate Deschisă și al Academiei de Advocacy care au derulat proiectul ProActiv.

Acesta și-a propus să încurajeze participarea civică la decizia publică locală. Proiectul s-a axat în mod principal pe modul de aplicare a Legii 52/2003, a transparenței decizionale în administrația publică.

Renate Weber, președinte al Fundației pentru o Societate Deschisă a punctat: **„Cetățenii trebuie să știe că au dreptul să ceară autorităților locale orice document emis de către acestea. La rândul lor, administrațiile au obligația să le elibereze. Din păcate, există zone imense în România unde administrațiile funcționează cu «jucăriile» proprii. Ideea secretizării sau, mai nou a confidențialității este de fapt prost înțeleasă. Este vorba de inițiativă, de ruperea unor bariere și inițierea unui dialog real. Trebuie să ne trezim din această stare de amorțeală și să sperăm că transparența va intra în firescul de zi cu zi.”**

Pentru că mulți nu știu ce aduce Legea 52/2003,amintim câteva dintre cele mai importante aspecte. Instituțiile sau autoritățile publice sunt obligate: să facă publice proiectele de acte normative, din oficiu și la cerere, cu minim 30 de zile înainte de începerea procedurii de avizare și adoptare, să organizeze dezabateri publice în cazul în care acest lucru a fost solicitat de către o asociație legal constituită sau de către o altă autoritate publică, să analizeze toate recomandările primite și să țină cont de acestea în forma finală a proiectului de act normativ, să anunțe în avans agenda ședințelor publice și să permită accesul presei și al cetățenilor la acestea, să întocmească și să facă public un raport anual privind transparența decizională.

Într-un an de la intrarea în vigoare a Legii 52 s-au făcut câțiva pași. Însă, în multe situații autoritățile publice sunt percepute ca adversar și nu ca un partener al cetățeanului.De aceea mentalitatea (mai) trebuie schimbată. Abia atunci lucrurile vor intra pe un făgaș normal.

G. Constantinescu

Expoziție de pictură Prolog

Azi, 29 aprilie 2004, ora 18, la Muzeul de Artă din Arad, str. Gh. Popa de Teiuș nr. 2-4, etaj II, va avea loc vernisajul expoziției de pictură a grupului Prolog. Vor fi expuse lucrări semnate de Horia Bernea, Constantin Flondor, Paul Gherasim, Ion Grigorescu, Christia Paraschiv, Horea Paștina, Mihai Sârbulescu și Vasile Varga. Expoziția va fi deschisă până în 14 iunie a. c.

Parteneriat pentru o mai bună asistență a vârstnicilor

Persoanele vârstnice din Arad vor beneficia de servicii de asistență medico-socială îmbunătățite. Această îmbunătățire se datorează, în principal, colaborării dintre Direcția de Dezvoltare și Asistență Comunitară (DDAC) din Arad - principalul „prestator” local de astfel de servicii - și Consiliul Metropolitan din Kirklees, Marea Britanie.

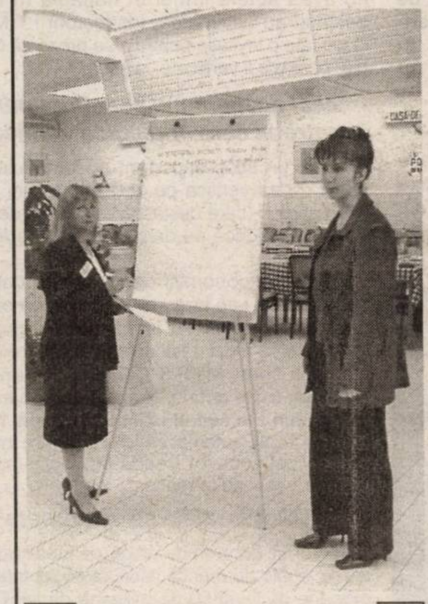

Pat Anderson, reprezentanta Consiliului Metropolitan Kirklees și Adriana Memete, consilier în cadrul Direcției de Dezvoltare și Asistență Comunitară.

Așa cum v-am mai informat, în aceste zile se află în Arad doi reprezentanți ai instituției engleze, care au vizitat unități din subordinea DDAC, ce oferă asistență persoanelor vârstnice. **„Am văzut unele dintre serviciile pe care le-ați dezvoltat pentru persoanele vârstnice și am fost impresionată de activitatea pe care o desfășurați, dar și de dorința dumneavoastră de a îmbunătăți, în continuare, serviciile pe care le oferiți. Există însă și domenii care, la fel ca în Kirklees, au nevoie de dezvoltare mai departe. Este vorba de: ● problema resurselor - care sunt reduse și împrăștiate; ● selectarea persoanelor care au cea mai mare nevoie de aceste servicii; ● dezvoltarea de strategii care previn declinul fizic și mental al vârstnicilor; ● dezvoltarea de strategii care promovează colaborarea și planificarea comună a agențiilor implicate în dezvoltarea serviciilor oferite persoanelor vârstnice”** - a subliniat **Pat Anderson,** manager de grup în Kirklees, pe domeniul asistenței vârstnicilor.

Ea s-a întâlnit, ieri, cu reprezentanții mai multor instituții arădene implicate în asistența persoanelor vârstnice (DDAC, Serviciul Public Județean de Asistență Socială, Direcția de Sănătate Publică, Direcția pentru Dialog, Familie și Solidaritate Socială), cu reprezentanți ai unor ONG-uri ce se îngrijesc de soarta vârstnicilor, dar și cu reprezentanți ai cultelor religioase. Sub coordonarea d-nei Pat Anderson, participanții la această întâlnire au înființat un **„comitet de parteneriat”**, în scopul de a împărtăși informații, de a dezvolta obiective, valori și strategii comune, de a stabili modalitățile de colaborare și comunicare între agențiile/instituțiile implicate în asistența vârstncilor, dar și prioritățile pe care le impun servciile dezvoltate în acest sector. **„Fiecare dintre noi va îmbătrâni odată și-odată. Provocarea este aceeași, atât pentru Arad, cât și pentru Kirklees: aceea de a dezvolta servicii de care să fim mândri și de care am dori să beneficiem și noi înșine”** - a punctat Pat Anderson.

Diana Duțu
Foto: Al. Marianuț

JOI, 29 APRILIE 2004

TVR 1

7,00 Jurnalul de dimineață
8,15 Călători în lumi paralele - s.
9,00 Ora G
10,15 Dincolo de hartă - rel.
11,00 Soț și soție - rel.
13,30 Sănătate pentru toți!
14,00 Jurnalul de prânz
14,30 Aventura sunetelor
15,00 Akzente
16,25 Memorialul durerii
16,55 TVR în direct
17,30 Sânge de țigan - s.
18,25 Agenția de plasare
19,00 Jurnal * Meteo * Sport
20,00 Starea națiunii
21,00 Noaptea iguanei - dramă, SUA, 1964, cu Richard Burton, Ava Gardner
22,10 Magia filmului
23,00 Jurnalul de noapte * Tragerile Joker și Loto 5/40
23,30 Garantat 100%
0,45 Cadillac-ul negru - thriller, SUA, 2001
2,30 Jurnal - rel.

TVR 2

7,00 Puls 2004 - rel.
7,45 Teleshopping
8,30 Pasiuni - s., rel.
9,15 Aventurile lui Jules Verne - s., rel.
10,05 Rebelii - s.
10,50 Cinci minute de cultură
11,00 Tonomatul DP2
13,00 Magazinul studiourilor teritoriale
14,00 Desene animate
14,30 Fiica oceanului - s.
15,00 Siesta
16,00 Tribuna partidelor parlamentare
16,30 Acces la succes
17,05 Spații subiective
17,30 Orizonturi sârbești (em. în lb. sârbă)
18,00 Balanța de joi
18,30 Știri regionale
18,50 La limită
19,00 Pasiuni - s.
20,00 Telejurnal
21,00 Marea Brava - s.
21,50 O noapte ciudată - comedie, SUA, 1988, cu Keanu Reeves
23,30 Nemuritoarea - s.
0,20 Animale în pericol - rel.

PRO TV

6,00 Teo - rel.
7,00 Știrile Pro TV - Ziarul dimineții tale * Ce se întâmplă doctore?
9,00 Omul care aduce cartea
9,10 Tânăr și neliniștit - s., rel.
10,15 Redescoperirea lumii - doc.
11,15 ProMotor - rel.
11,45 Bucătăria lui Radu - rel.
12,15 Seinfeld - s., rel.
13,00 Știrile Pro TV
13,20 O viață ascunsă - f. rel.
15,10 La bloc - rel.
16,00 Tânăr și neliniștit - s.
17,00 Știrile Pro TV
17,45 Teo
19,00 Știrile Pro TV
20,15 Odrasla lui tata - comedie/acțiune, SUA, 1994, cu Adam Sandler,
22,15 La bloc (AP)
22,45 Chestiunea zilei (12)
23,15 Știrile Pro TV * Sport
0,00 Seinfeld - s., 2 episoade
1,00 Marcă înregistrată
1,30 Știrile Pro TV

TV ACASĂ

6,30 Povești adevărate - rel.
7,15 Șapte femei - s., rel.
8,00 Jurământul - s., rel.
9,00 De 3 x femeie - rel.
10,30 Căsătorie de probă - rel.
11,15 Legături de familie - s., rel.
12,30 Învață engleza cu Victor
12,50 5' shopping - rel.
13,00 Cealaltă femeie - s. (AP)
14,15 Între iubire și ură - s. (AP)
15,15 Clona - s.
16,30 Șapte femei - s.
17,30 Povești adevărate
17,55 Rețeta de acasă
18,10 Jurământul - s.
19,00 Îngerul nopții - s.
20,00 Cristina Show. Staruri vs. presă
21,00 Legături de familie - s.
23,05 5' shopping
23,10 Iubire cu două fețe - s. (12)
0,00 Să vorbim despre sex (16)
1,00 Clona - s., rel.
2,00 Povești adevărate - rel.

HBO

8,00 Aniversarea - dragoste, 1996 (AP)
9,30 Echipa de salvare - acțiune, 1988
11,05 Mr. Deeds - comedie, 2002 (AP)
12,40 Vacanță la Reno - comedie romantică, 2002 (AP)
14,10 Profețiile Omului - Molie - thriller, 2002 (AP)
16,10 Formidabilii „Country Bears” - comedie, 2002
17,40 Interviu cu Van Gus Sant
20,00 Micul Oddemann - comedie, Norvegia, 2000
21,30 „O” de la Othello - dramă, 2001 (12)
23,05 Jucătorii de biliard - dramă, Noua Zeelandă - 2000 (12)
0,40 Viață dublă - thriller, 2002 (16)

PRIMA TV

7,00 Monica - rel.
8,00 Focus
11,00 Roseanne - s.
12,30 Focus
12,40 Pensacola: forța de elită - s.
14,00 Sunset Beach - s., rel.
15,30 Trăsniți în NATO - s., rel.
16,00 Camera de râs
16,20 Poliția în acțiune - rel.
16,45 Monica (AP)
17,45 Big Brother - Camera secretelor (AP)
18,00 Focus
19,00 Trăsniți în NATO - s. (AP)
19,30 Big Brother (12)
20,30 Al șaselea simț (AP)
21,30 Poliția în acțiune (AP)
22,00 Reporter incognito (AP)
22,30 Dincolo de limite
23,00 Focus plus
23,30 Salut, Big Brother! (16)
0,30 Big Brother - Camera secretelor - rel.
0,45 Hot Night Party (16)

ANTENA 1-TV ARAD

8,00 Știri Arad - rel.
8,25 Emisiune în lb. germană - rel.
8,40 Divertisment
9,00 Sue Thomas - s., rel.
10,00 Yago - s.
12,00 Imagini uimitoare - doc.
13,00 Observator
13,15 Un nou început - s.
14,15 Îngerii lui Charile - s.
15,10 Sue Thomas - s.
16,10 Publicit, Promo
16,15 Pactul de stabilitate
16,30 Știri TVA
16,55 Publicitate
17,00 Brigada mobilă
17,45 Secrete de familie
19,00 Observator * Meteo * Sport
19,56 Publicitate
20,00 Ciao, Darwin!
22,00 Observator
22,15 Știri TVA
22,35 Marius Tucă Show
23,35 Gheorghe - talk-show
0,35 Îngerii lui Charlie - s., rel.
1,30 Observator - rel.

RCS

9,00 Știrile RCS 2 - rel.
9,45 Tradiții și folclor - cultural
10,30 O oră cu D. Dascălu - informativ
11,30 Știrile RCS 1 - rel.
12,45 Emisiune în lb. sârbă/germană - rel.
13,15 Bumerang - doc.
15,30 La paralela 60 - doc.
14,30 Părinți și copii - rel.
14,45 Videoclipuri
15,00 Știrile RCS 2 - rel.
15,45 Joia populară
17,00 Emisiune în lb. maghiară - minorități
18,00 Știrile RCS 1
18,45 Cum să-mi îngrijesc câinele
19,30 Universitatea „Vasile Goldiș” - informativ
20,30 Safari - s.
21,00 Prim plan - informativ
22,00 Știrile RCS 2
22,45 Emisiune în lb. maghiară - rel.
23,45 Videoclipuri
0,00 Știrile RCS 1 - rel.
0,45 Închiderea programului

Redacția Adevărul nu își asumă răspunderea pentru modificările ulterioare intervenite în programele TV

B1 TV

7,00 Viața dimineața; 10,30 Fan X; 11,30 Documentar - rel.; 12,00 Fotbal II Calcio - rel.; 14,30 Max IT - retrospectiva; **15,30 Beverly Hills, 90210** - s., rel.; 16,30 Extreme; 17,00 Documentar; 17,55 Info economic; 18,00 Știrile naționale; 18,50 Max It; **19,00 Beverly Hills, 90210** - s.; 19,55 Info economic; 20,00 Ediția de seară; 20,30 Viața în direct; 22,00 Nașul; 23,45 Știri - rel.; 0,30 Viața în direct - rel.; 2,00 Nașul - rel.; 3,45 Chat TV

TV SPORT

6,55 TV Sport Matinal cu Mihai și Nikos; 10,00 Rezumat Campionatul Franței - rel.; 11,00 Fotbal: Meci din Campionatul Spaniei - rel.; 13,00 Hochei NHL - rel.; 15,00 Fotbal: Meci din Campionatul Angliei - rel.; 17,00 Jocul mondial; 18,00 Lumea sportului; 18,30 Telesport; 19,00 Fotbalul pe glob; 19,30 ATP Tenis; 20,00 Hochei NHL; 22,00 Telesport; 22,30 X Division (sport extrem); 23,00 Motor Mania; 23,30 NHL Power - rezumate hochei; 0,00 Telesport

NAȚIONAL TV

8,15 Trimineața; **10,15 Premonițiii** - f. rel.; 12,00 Fashion Explorer; 12,30 Înfruntarea; 13,00 Miezul problemei - rel.; **14,15 Cosby** - s., rel.; **15,05 Inimi furate** - s.; **16,00 Trădată** - s.; 17,45 Horoscopul de mâine; **18,00 www.rebeli.70** - s.; 18,20 Naționala de bere; 18,50 Știri, Sport, Meteo; **20,00 Cosby** - s.; 21,00 Miezul problemei; **22,00 Eșec final** - dramă, SUA, 1990, cu Kay Mellor, Liz Smith; 0,00 Știri; 0,30 Balada presei

REALITATEA

7,00 Jurnal; 7,45 Revista presei; 8,00 Jurnal TV; 10,15 Știrea de la ora 22; 11,15 100%; 12,45 Revista presei; 13,15 În centrul atenției; 14,00 Jurnal TV; 15,15 Realitatea medicală; 16,00 Jurnal TV; 17,15 Audiența în direct; 18,00 Jurnal TV; 18,45 Nașterea unei națiuni; 19,15 În centrul atenției; 20,15 100%; 21,00 Jurnal TV; 21,55 Extragerea Loto 5/40 și Joker 22,00 Știrea de la ora 22; 23,00 Jurnal; 23,45 Nașterea unei națiuni

PRO CINEMA

15,00 Smallville - s. rel; **16,00 Cei mai frumoși ani** - s.; **17,00 Spitalul de Urgență** - s., rel.; **18,00 Smallville** - s.; **19,00 Cei mai frumoși ani** - s.; **20,00 Spitalul de Urgență** - s.; **21,00 Viața la Casa Albă** - s.; **22,00 Clanul Soprano** - s.; **23,00 OZ - închisoarea federală** - s.; **0,00 Viața la Casa Albă** - s., rel.; **1,00 Clanul Soprano** - s., rel.; **2,00 OZ - închisoarea federală** - s. rel.; **3,00 Forța întunecată** - s.

Declarații incendiare la Garda Financiară Arad

(Urmare din pagina 1)

Control abuziv

Pentru început, Pavel Roman a ținut să evidențieze că verificările s-au făcut în mod ilegal. **„În conformitate cu ordonanța 207 din 2000, art 7, petițiile în care nu sunt trecute datele petiționarului nu se iau în considerare și vor fi clasate. Prin urmare, controlul a început prin încălcarea legii. După mine, aceasta este o acțiune concertată pe toate căile și în spate sunt bani, pentru că aceste materiale și aceste controale s-au plătit. Să nu credeți că a venit cineva, tocmai din București, să ia pulsul Aradului, pe baza unor informații anonime. În mod cert acțiunea este concertată, iar acei reporteri de la radio au fost trimiși aici la comandă."**

Pretexte

Dacă una dintre reclamații era anonimă, cealaltă vine din partea a doi patroni de societăți de la S.C. Ratisbona și S.C. Herta, prezentate în numărul trecut al ziarului nostru, alături de constatările echipei de control. **„În aceste cazuri, se spune că am fi dat amenzi foarte mari, dar ele au fost aplicate în mod legal, în termenii prevăzuți de lege. Nu puteam să dăm amenzi mai mici decât cele stabilite. Atunci chiar comiteam o infracțiune. Aceste informații au fost culese nu tocmai întâmplător de către cei de la postul de radio, ei au fost dirijați în acele direcții, chiar și de niște colegi de-ai noștri din Gardă, cu interese la acele firme. Noi nu am făcut decât să respectăm legea. La Ratisbona am aplicat amendă de 500 de milioane de lei, iar plafonul maxim era de 1,5 miliarde. Aceste două cazuri de abuz, care nu s-au dovedit a fi reale, eu le consider doar două pretexte. Chiar dacă ar fi fost real, nu este decât de competența instanței să se pronunțe dacă este sau nu un abuz la mijloc. În nici un caz Garda Centrală sau alt organism nu puteau stabili acest lucru. Pentru mine toată această tevatură făcută de către ANC și Garda Centrală nu este decât finalizarea unor comenzi venite din alte sfere, mai înalte. Nu putem da nume pentru că nu vrem să fim dați în judecată pentru calomnie"** susține Pavel Roman.

Deranj la nivel înalt

„În doi ani am făcut peste 27 de sesizări penale, au fost anchetați și trimiși în judecată peste 30 de administratori de societăți, dintre care 15 sunt cercetați în stare de arest. Ne-am ocupat de comerțul cu produse **petroliere, unde se depășește orice limită. La această oră, produsele petroliere și comerțul cu masă lemnoasă produc cele mai multe venituri negre din România. În Arad, am reușit să stăpânim comerțul ilegal cu produse petroliere. Avem cele mai multe dosare din țară pe produse**

Foto: Margareta Szego

petroliere: la Rompetrol, Petrom, LukOil, Shell, OMV., dintre care prima și ultima sunt implicate în privatizarea Petrom.

Despre toate acestea, noi am informat inclusiv pe primul ministru fără să primim vreaun răspuns. Cei mai mulți bani negri vin din afacerile cu produse petroliere și când vine vorba despre campania electorală, cine cotizează, de unde vin banii? De la comercianții de produse petroliere, care au zis că finanțează campania dacă dispar cei doi de la Arad, care le bagă strâmbe. Nu dispar, nu dăm bani", a concluzionat Roman asupra acestui capitol.

Când vine vorba de traficul cu lemne, luat în vizor de garda Financiară Arad, același comisar a ținut să evidențieze următoarele: **„În doi ani am demontat cele mai mari rețele de trafic cu lemne din județ. Și aici firele au dus până la nivel înalt, dar n-am fost lăsați să mergem până la capăt și fiți convinși că nici nu se va mai merge."**

În continure, Roman Pavel a mai vorbit despre salariile mici pe care le au comisarii, în comparație cu responsabilitățile care le revin pe linie de serviciu: **„Pentru a se compensa oarecum acest lucru, de la nivel central am fost încurajați prin stimulente, pe care le poți obține în funcție de cuantumul amenzilor aplicate și încasate. Normal că fiecare s-a străduit să aplice cât mai multe amenzi, dar asta nu înseamnă că le-a ordonat comisarul-șef. Amenzile s-au dat pe bună dreptate, nu că așa ni s-a părut nouă."**

Comisarul șef se consideră nevinovat

La rândul său, comisarul șef Dan Cancel a ținut să demonteze acuzele formulate în raportul întocmit în urma verificărilor. Despre casa în care locuiește, acesta a declarat: **„imobilul are trei camere, o sufragerie, două băi. A fost cumpărată de cumnata mea, Antal Valerica, în august 2003. Ea și fratele meu s-au gândit că este o investiție bună și cum eu plăteam o chirie în altă parte, era normal să mă mut acolo și să plătesc acea chirie. Casa a fost cumpărată în roșu. La vremea aceea, acolo nu era decât noroi. Abia acum se mai construiește în zonă. La vremea respectivă cei 500 de mp. costau 2000 de euro. Abia acum au început să crească prețurile în zonă. Din raport reiese că imobilul finalizat costă un miliard de lei. Nu 120 de mii de euro. Dacă ar fi așa, aș fi gata să o vând cu banii aceștia. Dar valoarea ei este de 38.000 de euro. Dacă cineva îmi aduce un client care să o cumpere cu 120.000 de euro, mâine o chem pe cumnata mea din Italia, o vinde și poate să-și facă trei case cu banii. De altfel și Blănculescu spune că din punct de vedere legal este inatacabilă problema cu casa.**

„Aștept să vină cineva!"

„Cât privește demisia mea, nu am cum să fac acest lucru. Cum să-mi dau demisia din detașare? Unde ați mai văzut așa ceva? Aștept să mi se spună că din data de... mă prezint la serviciu la Garda Financiară București. Aștept să vină cineva, să predau."

Despre mașină, comisarul șef a afirmat că mașina aparține, acum, unei persoane fizice, iar el personal a împrumutat-o o dată, pentru o deplasare la Szeged, într-o problemă personală. **„Dar Emil Siegmeth îmi este prieten. Normal că dacă l-am rugat să-mi dea mașina, mi-a dat-o. Dar asta nu înseamnă că am avut alte afaceri împreună. Nu scrie nicăieri că dacă lucrezi la gardă nu mai ai voie să ai prieteni."**

Cât privește protejarea firmelor aceluiași patron, Dan Cancel a afirmat că mai multe dintre firme nu mai funcționează din 1995-1998, **„iar raportorii mă învinovățesc că nu le-am controlat, când eu am venit aici abia din 2000. Ca să nu mai vorbesc că unele au fost controlate de mai multe ori și amendate. Spre exemplu, la Belsirim Nădlac s-au aplicat în ultimii ani amenzi de 30 de milioane de lei și s-au confiscat bunuri în valoare de 100 de milioane de lei. Unde este, atunci, protecția? În 2002, tot pe baza unei reclamații, Garda Financiară Centrală și Inspectoratul General de Poliție au controlat toate firmele lui Siegmeth. Și nu ni s-a reproșat nimic!"**

Acestea fiind zise, fiecare dintre cei doi au precizat că așteaptă următoarea mișcare a organelor competente, atât în ceea ce privește lucrurile pe care le reclamă, cât și în ceea ce privește viitorul lor profesional...

La închiderea ediției

Daniel Cancel nu mai este comisar-șef

(Urmare din pagina 1)

Aceste măsuri vin ca urmare a rezultatelor și concluziilor controlului efectuat de o echipă formată din reprezentanți ai Autorității Naționale de Control și ai Gărzii Financiare Centrale privind activitatea secției Gărzii Financiare Arad, control care s-a axat în mod special pe activitatea conducerii secției."

Contactat telefonic, dl. Daniel Cancel ne-a declarat că (până aseară) nu a primit nici o înștiințare oficială despre încetarea detașării sale. În urma unor discuții însă, cu Marian Pașulea, șeful Gărzii Centrale, i s-a dat de înțeles că trebuie să predea comanda Gărzii în cursul zilei de astăzi (după primirea deciziei oficiale) unuia dintre comisarii arădeni.

Aradul revine

Accente

Aradul este din nou pe primele pagini ale presei naționale și subiect „gras" pentru știrile televiziunilor. Din păcate, așa cum s-a întâmplat de cele mai multe ori când municipiul nostru a fost băgat în seamă, motivația prezenței Aradului în media românească are o conotație negativă. Într-un cuvânt, ar fi vorba despre neregulile găsite la Garda Financiară Arad. Iată că și premianții pot avea bube. În 2003, Garda Financiară Arad a ocupat locul patru pe țară. A fost felicitată conducerea, a fost felicitat colectivul. N-au trecut de atunci nici 100 de zile și, după suspendarea comisarului Pavel Roman, survenită cu o săptămână în urmă, ministrul Ionel Blănculescu i-a retras comisarului-șef, Dan Cancel, sprijinul și-i cere acestuia demisia de onoare. Mai mult, intervine pe firul evenimentelor și Parchetul Național Anticorupție.

Dan Cancel, la fel ca și Pavel Roman, care se explica în ziarul nostru în urmă cu o săptămână, susține că este nevinovat. Că nu i s-a dat posibilitatea să ofere explicații la acuzațiile formulate împotriva sa, de pildă cele privind controalele preferențiale. Probabil, se va putea explica în perioada care urmează, mai ales că, deocamdată, acuzațiile sunt mai curând constatări ale echipei trimise de Autoritatea Națională de Control. Se pare că Dan Cancel, asemenea lui Pavel Roman, se consideră o victimă a unor agenți comerciali care au suportat rigorile și penalitățile unor controale corect efectuate. Se pot invoca multe de către Dan Cancel, întru apărarea sa. Sunt însă lucruri, constatări care nu-i servesc. Bunăoară, „prietenia" cu Emil Siegmeth. Se știa și nimeni nu putea ști mai bine ca Dan Cancel, că firmele acestui om au probleme, că au datorii enorme la buget și că sunt bănuite de evaziune fiscală. Că nu le-a controlat niciodată, mă rog, s-ar mai fi putut explica cumva, dacă Emil Siegmeth nu l-ar fi cadorisit cu casa și cu mașina Volkswagen Passat pe care i-a pus-o la dispoziție. Într-un cuvânt, Dan Cancel a fost imprudent și-i va fi greu să explice „prietenia" cu Emil Siegmeth, să dovedească faptul că această prietenie este curată și dezinteresată.

Accente

Probleme va avea și Emil Siegmeth. Să ne aducem aminte și de acel raport al Curții de Conturi din Arad, efectuat la o altă firmă a domnului Siegmeth - la Belsirim Automotive - cea cu sistemul de parcare Parktronic. Ziarul nostru a relatat pe larg despre neregulile constatate de Curte. Să ne mai aducem aminte că George Medințu stă de un an în închisoare pentru că ar fi oferit mită în valoare de 3000 de euro. Or, dacă procurorii PNA vor constata că atențiile oferite de Emil Siegmeth lui Dan Cancel constituie mită, lucrurile se pot complica.

Oricum, bulgărele de zăpadă există și stârnește înfrigurare. Rămâne să vedem dacă el va crește sau se va topi rapid, sub soarele acestei veri.

Tristan Mihuța

Comunicat

Asociația Comercianților Ștrand Neptun-Arad, cu sediul în localitatea Arad, în incinta Ștrandului Neptun, ca persoană juridică fără scop patrimonial, având ca obiect de activitate apărarea și promovarea intereselor și a drepturilor pe care le au membrii săi, ca urmare a calității de comercianți, dă următorul comunicat:

Având în vedere decizia de încheiere a Protocolului dintre executivul Primăriei și Asociația Comercianților Ștrand Neptun, care a avut loc în data de 26.04.2004, unde discuțiile au fost purtate între dl. av. Kocsis-Josan Ioan împreună cu reprezentanții asociației și executivul Primăriei Municipiului Arad și, totodată, ca urmare a ședinței de Consiliu din data de 27.04.2004 - prin care, așa cum ne-a promis dl. primar, s-a înființat o comisie care în termen de 15 zile va reglementa și va soluționa aspectele juridice ale problemelor ștrandului NEPTUN. De asemenea, în urma protocolului, s-a pus în discuție ca până la ședința care va avea loc pe data de 25.05.2004, se va realiza proiectul de hotărâre pentru această ședință, în care se va decide concesionarea terenurilor și se vor soluționa toate aspectele neclare din punct de vedere juridic. **Menționăm faptul că în zilele de 1 și 2 Mai nu se vor mai organiza nici un fel de acțiuni de protest de către membrii Asociației Comercianților Ștrand Neptun, toate unitățile din incinta acestui spațiu de agrement fiind deschise, pentru a veni în întâmpinarea cerințelor cetățenilor Aradului.**

Salutăm inițiativa d-lui primar precum și hotărârea Consiliului Local al Municipiuui Arad din data de 27.04.2004, de a înființa o comisie care - în regim de urgență - să analizeze legalitatea și justețea doleanțelor comercianților și să facă propuneri către Consiliul Local al Municipiului Arad, în vederea reglementării situației conflictuale în actuala legislatură.

Asigurăm autoritățile locale de buna noastră credință, deschiderea totală pentru un dialog civilizat și de pe poziții de egalitate, precum și de neimplicarea în luptele politice premergătoare campaniei electorale.

Vrem să fim bine înțeleși! Dezvoltarea economico-editiară a Ștrandului, prin realizarea de noi investiții, poate avea loc doar într-un climat de siguranță totală, bazat pe un cadru juridic care să ocrotească drepturile investitorilor. De pe urma acestor investiții vor beneficia în final cetățenii Aradului, care vor avea la dispoziție unități de alimentație publică și divertisment la nivel occidental.

Dorim să informăm opinia publică, precum și pe toți cei în măsură să decidă soarta Ștrandului (cu precădere pe consilierii locali), că nici un comerciant de pe ștrandul Neptun nu dorește „să fărâmițeze" ștrandul (domeniul public este și va rămâne al arădenilor, soarta lui fiind sub controlul autorităților locale), nu dorește să ridice garduri în jurul unităților comerciale (pentru aceasta fiind nevoie de autoriztie de construire) pentru că în acest fel ne-am ascunde chiar de clienții noștri.

Asociația Comercianților Ștrand Neptun dorește să aibă o deplină siguranță ca investițiile să poată fi transmise sau moștenite conform legii și că aceste investiții au cadrul legal de a rămâne în proprietatea comercianților.

Aceasta este dorința membrilor Asociației și suntem siguri că absolut orice persoană din cadrul Primăriei și al Consiliului Local al Municipiului Arad sau oricare cetățean al urbei noastre, pentru el personal ar privi și gândi la fel această problemă, așa cum orice investitor care bate la ușa organelor administrației locale se interesează în primul rând de siguranța investiției sale.

(4127648)

Conducerea AP Arad a fost schimbată

● *Valentin Voicilă s-a înscris în Acțiunea Populară*

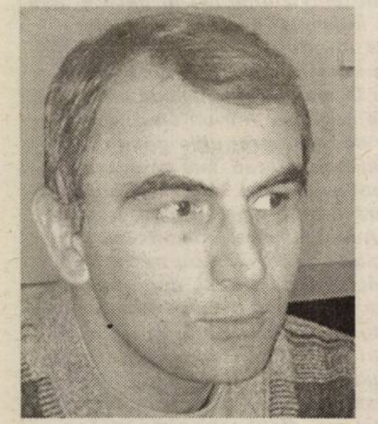

Tiberiu Vladislav, vicepreședinte al Acțiunii Populare, la nivel național, a anunțat, în cadrul conferinței de presă de ieri, că a fost mandatat de către București să preia conducerea organizației arădene până după alegerile locale. **„Începând de astăzi (n.n. ieri), sunt președinte interimar al filialei arădene. Acest lucru se datorează faptului că notorietatea Acțiunii Populare este de doar 10% în județul Arad, iar Timișoara are o notorietate de 45%. Am alcătuit o echipă de forță care va recupera timpul pierdut".** De asemenea, a fost alcătuit un birou județean interimar din care fac parte, în funcția de vicepreședinte, fostul președinte Cristian Ilea, Ștefan Rabotka, Ionel Tebuie și Valentin Voicilă.

Prezent la conferința de presă, Valentin Voicilă a anunțat că s-a înscris în Acțiunea Populară deoarece crede în valorile creștin - democrate. Întrebat dacă va candida pe lista de consilier local sau județean, Voicilă a declarat că nu a cerut acest lucru. În schimb, Tiberiu Vladislav a spus că Voicilă va fi pe listă, ordinea candidaților fiind stabilită în cursul săptămânii viitoare.

Daniel Albu

Timp irosit

(Urmare din pagina 1)

Să nu uităm că viitoarea Constituție Europeană s-a împotmolit, în condițiile în care competiția politică în cadrul Europei este tot mai accentuată. Există disensiuni între pro-americani și cei ce doresc o Uniune puternică și cu identitate proprie în spațiul mondial, între integraționiști și cei care doresc menținerea unor prerogative naționale importante. Una peste alta, Uniunea Europeană are probleme în a-și gestiona propriile probleme. Elanul integrării este aproape consumat. O dovedește și recenta declarație a lui Verheugen. „În momentul de față am ajuns la limitele noastre, în consecință o lăgire în următorii ani, pe criterii strict geografice, nu va mai fi posibilă. În perioada ce va urma este important să consolidăm fundamentul acestei comunități europene formată din 25 de state, pentru ca ea să aibă o bază solidă pentru nou-creata construcție politică. Cu alte cuvinte, va trebui să ne concentrăm în a consolida Europa din punctul de vedere al creșterii economice, în a o face mai inovatoare, în a crea noi locuri de muncă." Este limpede, deci, că după ce a înghițit un număr atât de mare de țări, ele însele cu probleme, UE va avea nevoie de un timp pentru a-și face digestia. După cum se știe, în ceea ce privește România (dar și Bulgaria și chiar, recent, Croația) calendarul aderării a fost deja stabilit: 1 ianuarie 2007. Pentru toate partidele aflate în plină competiție electorală, dar mai ales spentru PSD, punerea în discuție a acestui termen este inconfortabilă. Mai ales că toate speranțele românilor de mai bine sunt legate de UE. Numai că, spre deosebire de NATO, UE este în miezul ei o uniune economică și comercială în care regulile jocului sunt făcute de companii puternice. Unele într-atât încât bugetul României este doar o fracțiune din profitul lor anual. S-ar putea ca intrând nepregătiți în această competiție directă, producătorii români să piardă. Mulți și-ar putea pierde locurile de muncă și UE nu este dispusă să liberalizeze complet piața muncii. Statul ar fi nevoit să renunțe la orice măsuri protecționiste. În atari condiții, se pune întrebarea dacă ar rezista industria, și mai ales agricutura, confruntării cu produsele ieftine și performante ale Europei? Euroentuziasmul românilor, spun mulți occidentali, este datorat în mare măsură lipsei lor de informații. Și aceasta este întreținută interesat de competitorii politici care uită să facă balanța beneficii-costuri.

Studiul englezilor de la „ The Economist" face ceea ce mulți politicieni nu ar îndrăzni. Ipoteza lor este dură: chiar dacă România ar încheia negocierile nimeni nu crede că această țară întinsă și săracă, al cărei venit pe cap de locuitor reprezintă 10% din media comunității europene" va fi pregătită să adere în 2007. Încă doi ani i-ar da timpul necesar pentru a încheia reformele necesare. La urma urmei, poate că și Guvernul ar fi de acord cu această analiză. Evident, doar după alegerile din noiembrie. Acum ar fi, politic, curată sinucidere. Cine să îndrăznească să umble la ceasul din Piața Universității, ca să lungească numărătoarea zilelor rămase? Pentru că timpul pierdut s-a dus, dar se răzbună. Și, ca de obicei, pe inocenți.

Până la 27 mai!

Senatorii trebuie să-și depună noile declarații de avere

Senatorii vor trebui să își depună declarațiile de avere la Secretariatul General al Senatului până pe 27 mai a.c. în conformitate cu prevederile ordonanței 24/2004 care modifică Legea anticorupție, a anunțat, ieri, vicepreședintele Senatului Dan Mircea Popescu.

Senatorii vor trebui să declare bunurile imobile din țară și străinătate (terenuri, clădiri), mijloacele de transport înmatriculate, depozitele și conturile curente, în valută sau în lei, din țară sau din străinătate, a căror valoare însumată depășește echivalentul a 5.000 euro, certificatele de trezorerie și titlurile de participare la fondurile și societățile de investiții, care depășesc aceeași valoare de 5.000 euro, creanțele și obligațiile mai mari de 5.000 euro. Declarațiile anterioare aveau un plafon de 10.000 euro.

De asemenea, în această declarație de avere trebuie inclusă și valoarea părților sociale sau a acțiunilor de la societățile comerciale la care parlamentarii sunt asociați și/sau acționari, dacă această valoare depășește echivalentul a 5.000 euro.

În plus, în noile declarații de avere trebuie incluse bunurile și serviciile primite cu titlu gratuit în cadrul unor activități de protocol în exercitarea mandatului sau a funcției, a căror valoare depășește fiecare echivalentul a 200 euro și nu 300 euro cum era până în prezent.

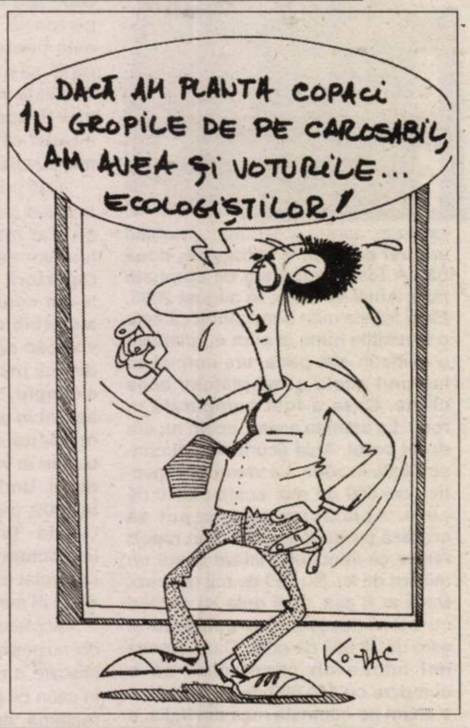

Refacerea spațiilor verzi - o prioritate pentru PNL Pecica

Membrii Organizației Orășenești PNL Pecica și Turnu au participat marți, 27 aprilie, la o acțiune de plantare a 150 de pomi. Evenimentul a avut loc în parcul din satul Turnu, în mijlocul căruia este amplasată Biserica Sârbească din localitate. **„În urmă cu patru ani au fost tăiați toți pomii din acest parc, unde au rămas doar rădăcinile. Ideal ar fi fost ca acolo să se fi plantat puieți, pentru a reda continuitatea. Acest lucru însă nu s-a întâmplat, săptămâna trecută fiind scoase rădăcinile vechilor pomi",** a declarat Ioan Atimuț, președintele Organizației Orășenești PNL Pecica. Marți, înarmați cu hârlețe, ață și apă, o echipă de 15 membri ai partidului liberal au ieșit la muncă, plantând 150 de puieți de castani, castani comestibili și tei. Această acțiune este de fapt o frântură din ce și-au propus de fapt membrii PNL Pecica. În acest scop a fost executat un proiect în care, pe lângă plantarea pomilor se prevedea și înlăturarea rădăcinilor care momentan sunt pe pajiște, nivelarea terenului, executarea unui drum care să facă accesibilă intrarea localnicilor în propriile gospodării. De asemenea, conducerea PNL Pecica a pomenit și de amenajarea unui loc de joacă pentru copii, dotat cu leagăne și bănci. Întreaga documentație care cuprindea planul de refacere al parcului, a fost realizată de inginerul horticultor Cornel Șorhenț, care este și candidatul PNL la Primăria orașului Pecica. Întrebat cu ce va veni nou în lupta care se va da pentru postul de primar, acesta a răspuns: **„Eu un singur lucru doresc, și anume să am parte de o campanie liniștită. Singurul meu punct slab este faptul că m-am născut OM cu frica și credința în Dumnezeu".**

„Sufletul" acestei acțiuni a fost Gheorghina Iakșity, membră a PNL, care, ca localnică a satului Turnu, și-a dorit de mult să vadă acest parc refăcut, mai ales că: **„În mijlocul parcului de află Biserica Sârbească, biserică la care participă duminică de duminică zeci de enoriași". „Ceea ce au fost nevoiți să vadă credincioșii la ieșirea din Biserică nu era tocmai un peisaj plăcut",** a explicat Gheorghina Iakșity, candidata PNL pentru consiliul din Pecica.

Costurile pentru refacerea acestui parc au fost și vor fi suportate de membrii Organizației Orășenești PNL din Pecica și Turnu și de Primăria din localitate.

„Adevărata apreciere a celor peste 13.000 de localnici va veni peste aproximativ zece ani, când acești pomi vor prinde contur", a precizat Ioan Atimuț . Acțiunea de marți s-a încheiat cu o agapă, oferită muncitorilor și nu numai, de doamna Gheorghina Iakșity.

(4127647) **Mihaela Tătaru**

Ion Caramitru, vicepreședintele PNȚCD și Ovidiu Marian, președintele PNȚCD Arad continuă lista de lansări a candidaților

Actorul Ion Caramitru, vicepreședintele PNȚCD la nivel național a fost ieri prezent în județul și municipiul nostru. **„Mă aflu în Arad din două motive: unul politic urmat de unul artistic. Din punct de vedere politic, am venit aici pentru a-mi susține colegii din partid, organizație care este atât de combătută de actuala Putere. A doua motivație constă în faptul că am început un turneu de spectacole prin țară, fiind de fapt o decizie mai veche a conducerii Teatrului Bulandra",** a precizat Ion Caramitru.

Programul vizitei, minuțios pregătit de Ovidiu Marian, președintele PNȚCD Arad, a început la Șiria, unde au fost prezentate politicianului mai multe obiective culturale. După ce a fost depusă o jerbă de flori la mormântul lui Ioan Slavici, în prezența unui public destul de numeros, actorul a vizitat Casa Memorială a scriitorului, unde i s-au făcut cunoscute aspecte din viața, opera și valoarea lui Slavici. Cu această ocazie a fost lansat candidatul PNȚCD la Primăria din Șiria, în persoana lui Petru Mistor, unde vicepreședintele a declarat: **„Petru Mistor este o persoană remarcabilă, care știe ce vrea. Sunt convins că după data de șase iunie voi auzi că dânsul va mandata timp de patru ani în localitatea dumneavoastră".** Programul a continuat cu vizitarea Mănăstirii Feredeu, unde Prea Cuviosul Părinte Arhimandrit Ilarion Tăucean, starețul mănăstirii l-a primit ca pe un adevărat creștin ortodox.

Programul din partea politicului s-a încheiat prin participarea vicepreședintelui Ion Caramitru la o conferință de presă unde, pentru început, a declarat: **„Aradul face parte din acel spațiu geografic unde există oameni de calitate care fac treabă în partidul nostru. Aș putea spune, fără să exagerez, că leagănul civilizației românești se află în această zonă, care a fost luminată de istorie și literatură".** Cu privire la „puterea" pe care o deține momentan partidul la nivel național dar și local acesta a explicat: **„După ultimul raport prezentat luni, reali-zat pentru a analiza situația din țară, partidul nostru are candidați aproape în toate localitățile. Dacă nu am intrat în 2000 în Parlament nu înseamnă că nu mai existăm. Țin să-i anunț pe adversarii politici că vom lupta atât cât va fi nevoie pentru a înlătura comunismul".**

De asemenea, la conferința de presă au participat și șase reprezentanți ai partidului italian „Forza Italia", care sunt **„din marea familie a creștin democraților din Europa, din care face parte și PNȚCD și care și-au exprimat dorința de a fi alături de noi în timpul campaniei electorale",** a declarat Ovidiu Marian președintele PNȚCD Arad. La finalul discuțiilor președintele PNȚCD Arad a ținut să precizeze: **„Prezența politicianului și actorului Ion Caramitru ne-a convins și mai mult că trebuie să luptăm în continuare pentru ceea ce este al nostru".**

(4127646) **Giulia B.**

De la trimisul nostru special în Valea Timocului - ***Olimpiu Bulzan***

Ne-au luat și dreptul la rugăciune!

(Urmare din pagina 1)

Biserica sârbă trimite preoții de origine română în alte colțuri ale Serbiei, iar în Timoc aduce preoți sârbi. În Slatina de Bor - spre exemplu - singurul sârb din sat este preotul. Românii l-au poreclit „musulmanul", pentru că e venit din Bosnia. Oricum, chiar și preoții români - acolo unde există - nu au voie să scoată nici o vorbă, la slujbă, în limba maternă. Altfel, riscă să-și piardă postul...

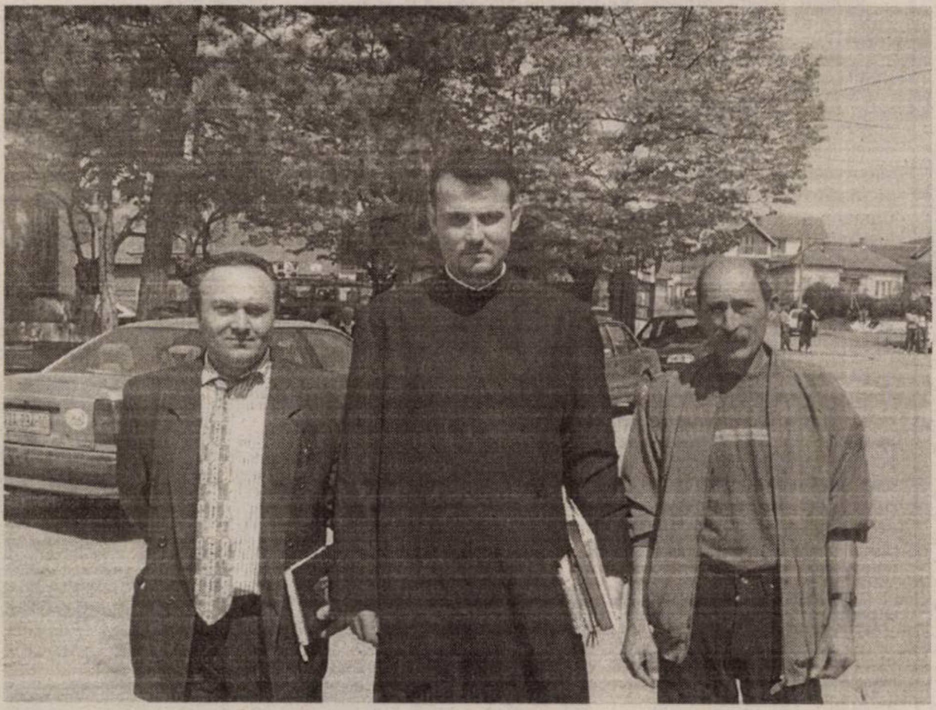

Diaconul Boian încadrat de președintele învățătorilor din Arad și un enoriaș din Malainița.

Interdicții pentru Episcopul Daniel

Dacă românii recunosc la Timișoara o Episcopie și un Consulat sârb, nu același lucru se poate spune și despre prietenii noștri din țara vecină. Sârbii nu recunosc titlul de Episcop conferit de către biserica română lui Daniel de la Vârșeț. Ei doresc să rămână doar vicariat la Vârșeț, de teamă că își va extinde competența și în Timoc, unde îi este interzis să se deplaseze în calitate oficială. Cât despre un consulat în Serbia, nici măcar nu poate fi vorba deocamdată, deși românii timoceni au cerut în nenumărate rânduri înființarea unuia la Bor.

Primul lăcaș de cult român ortodox, după 170 de ani

Un diacon român, tânăr și entuziast, **Alexandrovici Boian**, încearcă să construiască, după 170 de ani, prima biserică ortodoxă românească. În care să țină slujbe exclusiv în limba română. Edificiul de rugăciune urmează a fi construit în satul Malainița (comuna Negotin). Locuitorii satului de munte Malainița vor să ducă la bun sfârșit lucrarea cu ajutorul financiar al românilor plecați la lucru în străinătate. Toate documentele sunt finalizate, proiectul și toate celelalte documente necesare sunt deja predate organului competent al comunei Negotin, dar potrivit diaconului Alexandrovici Boian, se tergiversează eliberarea aprobărilor. **„Din păcate inițiativa noastră se lovește de obstacole serioase. Personalul preoțimii s-a alarmat și a început intervenții de tot felul și chiar amenințări fizice înainte de a se primi aprobarea și autorizația de construcție. Nu ne este clar de ce toate acestea..."**, ne-a dezvăluit diaconul Boian. El ne-a arătat și un document eliberat la mijlocul lunii ianuarie a acestui an, care conține un **avertisment al Episcopului sârb din Timoc: „Vi se predă înștiințarea Preasfințitului Episcop de Timoc, dl. Iustin, prin care vă avertizează că ridicarea bisericii românești în satul Malainița, nu o faceți cu binecuvântarea Episcopului de Timoc, ci reîncălziți discordie între poporul credincios. Părintește vă sfătuiesc să gândiți cumpătat la modul în care acționați, și să dea Dumnezeu să intrați din nou sub protecția bisericii dvs. căreia i-ați aparținut până acum"**. Președintele Mișcării Democrate a Românilor din Serbia, Dimitrie Crăciunovici, s-a arătat foarte indignat de atitudinea bisericii sârbe: **„Nu înțeleg cum pot exista îndoieli cu privire la un obiect al Bisericii Ortodoxe. În fond, acești oameni, nu trec la nici un alt cult sau sectă, ci rămân în cadrul aceleiași biserici. Vor doar să înțeleagă ce spune preotul când se roagă pentru ei. Cum mai marii Bisericii Ortodoxe sârbești sunt îngrijorați de ridicarea unei biserici în satul Malainița, unde locuitorii ar rămâne sub protecția ortodoxiei, dar nu sunt îngrijorați de apariția altor religii și secte în regiunea Negotinului și împrejur? Oare noi, românii, așa - ziși vlahi, nu ne putem ruga în limba noastră maternă?"**. Crăciunovici s-a arătat hotărât să facă publice avertismentele venite din partea înaltelor autorități bisericești din Serbia și Muntenegru. Vor fi informate cele mai înalte autorități din țara noastră și organele internaționale.

*

Pe diaconul Alexandrovici Boian l-am întâlnit la Congresul Mișcării Democrate a Românilor, desfășurat la Jabukovac. El s-a arătat dispus să ne dezvăluie câte ceva din culisele acestui scandal în care a fost implicat fără voia lui.

- Ce probleme întâmpinați în îndeplinirea marii lucrări pe care doriți să o faceți?

- Noi am cerut aprobare de la primăria localității Negotin să construim o biserică în satul nostru, în care să slujim în limba română, în limba noastră maternă. Deja sunt cinci luni de când am cerut aprobările și am fost total ignorați. Am mai scris apoi încă o scrisoare în care am cerut, conform legii, să-mi dea un răspuns oficial în maximum 30 de zile. Să dea un răspuns - pozitiv sau negativ. Și în acest caz, nu am primit nici un fel de răspuns. Apoi am făcut o petiție și la Guvernul de la Belgrad, de unde am primit răspuns abia peste două - trei luni. Un răspuns prin care suntem trimiși la Ministerul de Cult. Acolo am scris deja și am primit răspuns că trebuie să mă adresez la Primăria comunei Negotin...Așa mă tot trimit de la unul la altul.

- Am înțeles că ați primit și o avertizare din partea Bisericii Ortodoxe Sârbe...

- Asta e problema cea mai mare. Pentru că, din cele vorbite cu unii oameni din primărie, Biserica Ortodoxă Sârbă are un cuvânt greu de spus în acest caz. Dar noi nu avem nimic cu ei. Ei sunt frații noștri. Ei slujesc în limba lor, noi în a noastră.

- Sunt mai multe culte neoprotestante care au obținut fără prea mari probleme și în scurt timp autorizațiile de construcție pentru un lăcaș de cult. De ce această discriminare?

- Nu înțeleg nici eu. Mai ales că și ei țin slujbele în românește. Mulți au trecut deja la Martorii lui Iehova, baptiști, penticostali - pentru că acolo înțeleg măcar ce li se spune. Acum așteptăm aprobările și, cu voia lui Dumnezeu, sperăm să le primim vara asta.

- Există biserică ortodoxă în care să se slujească în limba română?

- Nu! De exemplu aici, în Jabucovac, e un preot român. Acasă vorbește românește, dar în biserică slujește sârbește.

- Pentru că i se interzice să grăiască în limba română?

- Episcopul sârb al Timocului - Iustin, cum aude de un preot român i se ridică părul în cap. Românii nu sunt voiți. Ne spune că nu suntem români, ci valahi. Iar valahii sunt considerați sârbi! Eu am studiat la Belgrad dar pentru că sunt român nu m-au vrut aici. Am mai ținut la înmormântări, nunți sau botezuri predici în limba română. Episcopul a aflat acest lucru și s-a supărat rău pe mine. Nu a vrut să-mi dea nici binecuvântarea. M-am dus la Episcopia Română din Vârșeț, la preasfințitul Daniil. M-a primit, mi-a dat binecuvântarea, m-a hirotonit. Cu ajutorul lui Dumnezeu sperăm să construim și o biserică.

- Cu banii cum stați?

- Nu stăm prea grozav cu banii, dar s-au arătat mulți români dispuși să ajute la construcția lăcașului sfânt. Românii din Malainița, din satele împrejmuitoare dar și dintre cei care lucrează în străinătate. Ar fi prima biserică pe care o construim în Valea Timocului, după 200 de ani. Din păcate, politica bisericii sârbe este să aducă preoți de la sute de kilometri depărtare, din Bosnia sau de prin alte părți.

- Și oamenii înțeleg slujba care se ține în slavona veche?

- Limba asta nici preoții nu o înțeleg prea bine! Eu am crescut de mic la o mănăstire dar nu pot să o înțeleg perfect. Oamenii de la sate, nici vorbă să înțeleagă. Lumea crede că așa e bine, și se supune. Am vorbit cu o femeie bătrână de aici din sat de la noi și am întrebat-o de rugăciunea „Tatăl nostru". Pe sârbește se spune „Oce naș". Mi-a spus că nu știe sârbește, că nu a mers la școală și nu înțelege ce e „Oce naș". Când i-am spus că e „Tatăl nostru" mi-a răspuns că așa știe. I-a fost drag s-o audă. Lumea ascultă cu mare bucurie o slujbă de rugăciune în limba română. Eu încă mă strădui să slujesc așa cum se vorbește pe la noi, mai bănățenește. Să înțeleagă românii. Să sperăm că reușim construcția bisericii. Să spargem gheața după 170 de ani.

***

Sperăm și noi că lucrurile vor intra în normalitate, în cel mai scurt timp, pentru românii din Valea Timocului. Discriminarea religioasă la care sunt supuși, obstrucționările și amenințările oficialităților și a grupărilor cu orientare teroristă aduc grave prejudicii unei Serbii și așa măcinată de conflicte. Autoritățile române care fac politica externă sunt obligate să sesizeze organismele europene și să acționeze ferm pentru oprirea abuzurilor la care sunt supuși românii din Serbia și Muntenegru.

PEUGEOT BOXER
ȘI ÎNCĂPĂTOR, ȘI ÎNȚELEGĂTOR

www.peugeot.com.ro

Acum ai la orice versiune Peugeot Boxer o reducere de 1000 de euro, plus cel mai avantajos sistem de finanțare pe 4 ani: numai 15% avans, 9,5% dobândă și valoare reziduală zero.

Boxer

PEUGEOT

DE LA PROFESIONIȘTI PENTRU PROFESIONIȘTI.

Oferte valabile până la 31 iulie. Livrare în 15 zile pentru autovehiculele aflate în stoc.

AUTO SML - CONCESIONAR PEUGEOT
Micălaca 1, Est Arad, tel: 0257/278.738

(4376779)

„Românii au amplasat Statuia Libertății. Ungurii ce fac?”

Interviu cu prof. univ. dr. TIBERIU VLADISLAV

D-l Tiberiu Vladislav este rector al Universității „Wales Romania”, aparținând de Fundația pentru Promovarea Învățământului European. În 1998, în calitate de senator, s-a implicat în constituirea Grupului de inițiativă þentru restituirea bunurilor Fundației Emanoil Gojdu, fiind ales președinte al acestui grup. Aflat la Arad, în virtutea relațiilor strânse cu Universitățile arădene, în zilele dedicate inaugurării „Parcului Reconcilierii”, respectiv, reamplasării „Statuii Libertății”, d-l rector a făcut o serie de dezvăluiri tulburătoare. Despre legătura între Statuia Libertății și așteptările românilor, d-l rector a detaliat într-un interviu acordat în exclusivitate ziarului „Adevărul” de Arad.

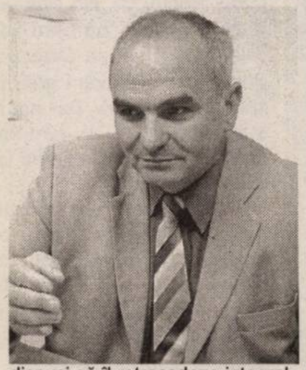

– D-le rector sau, mai degrabă, d-le președinte, ce înseamnă acest grup de inițiativă al cărui președinte sunteți?

– Grupul de inițiativă pentru restituirea bunurilor Fundației Emanoil Gojdu s-a constituit în 1998, format din parlamentari ai României, deputați și senatori, împreună cu membrii Fundației Gojdu, constituită la Cluj, sub președinția arhiepiscopului de Cluj. Rolul nostru a fost acela de a atenționa guvernul de atunci al României asupra necesității de a contacta de urgență Guvernul Ungariei. **Nu pe tema recunoașterii teoretice a existenței Fundației Gojdu, ci asupra necesității restituirii BUNURILOR** acestei fundații. Nu vreau să insinuez că nu se știe cine a fost Emanoil Gojdu, dar trebuie să precizez că a fost un avocat român în Parlamentul ungar, un apărător al drepturilor românilor din toate teritoriile ocupate vremelnic. Prin testament, a decis ca toată averea sa, formată din imobile și conturi în bănci austriece, estimată la 800 de milioane de dolari, la cursul de astăzi, să fie destinată **tinerilor români dornici de învățătură**. Revenind, am cerut ca Guvernul României să discute la modul pragmatic despre această chestiune.

– Care a fost rezultatul?

– Am făcut interpelări în Senatul României, am fost personal la Budapesta, însoțit de reporteri, am discutat personal cu ministrul de externe al Ungariei, în care se găsește patrimoniul imobiliar al Fundației Gojdu. În urma acestor demersuri, ministrul de externe de atunci, Andrei Pleșu, a abordat pentru prima dată guvernul ungar. Problema i-a fost pasată secretarului de stat Ungureanu, care a demarat negocierile la nivel de experți. Am stat liniștiți, fiind convinși că totul merge pe un făgaș normal. În 2000 s-a schimbat guvernul și nu s-a mai întâmplat nimic.

– Dacă știați că nu se întâmplă nimic, de ce nu ați reacționat?

– Nemaifiind la guvernare, nu mai aveam nici o informație reală despre ceea ce se întâmplă. La toate întrebările noastre ni se răspundea că totul decurge normal, că discuțiile la nivel de experți continuă.

– Mai concret, de ce fel de experți ați avut nevoie și de ce?

– Problema este extrem de complicată și de sensibilă. Nu este cazul să vă spun de unde și prin ce mijloace, am aflat că guvernul ungar era în negocieri cu o firmă din Israel pentru vânzarea spațiilor care făceau parte din patrimoniul Fundației Gojdu. Deși nu aveam la îndemână nici un act justificativ, am făcut scandal și am reușit să oprim vânzarea acelui patrimoniu către firma israeliană, care vroia să facă acolo un complex comercial.

– S-a vândut sau nu, acel patrimoniu?

– Nici în ziua de astăzi nu știm. De fiecare dată când am întrebat ceva, ni s-a spus că totul decurge conform discuțiilor la nivel de experți.

– Atunci, dacă nu aveți nici până în ziua de astăzi informații concrete, ce doriți?

– Dorim ca Guvernul României că ceară Guvernului Ungariei o poziție oficială, în care să spună dacă acel patrimoniu Gojdu mai există, dacă sunt dispuși să îl retrocedeze integral, sau să plătească despăgubiri. Luați aminte, este vorba despre clădiri care ocupau două străzi!

– În loc de două străzi, două clădiri!

– Fără să mă mai întrebați ceva, vreau să spun că ministrul Mircea Geoană, pentru care eu, ca membru al Comisiei de politică externă, mi-am pus apostila, a fost de față la inaugurarea a două plăci comemorative, referitoare la Fundația Gojdu. Vreau să-l întreb ce înseamnă acele două plăci? Înseamnă cumva faptul că din două străzi noi vom rămâne cu două clădiri?

– De ce reveniți mereu asupra acestui aspect?

– Cum de ce? Știți că în acele clădiri, propietatea noastră, am putea să facem o universitate românească? Sigur că visez frumos, având în vedere faptul că doar noi, românii, suntem de acord să existe universități maghiare pe teritoriul României, dar tot nu pot să nu spun că noi, ca proprietari ai acelor imobile, am putea să asigurăm burse de studii în SUA pentru jumătate din studenții din Ardeal. Adică, exact ceea ce voia Gojdu, atunci când și-a făcut testamentul. Inclusiv autoritățile arădene ar trebui să se implice în această problemă având argumentul că, fără aprobarea lor, Statuia Libertății nu s-ar fi reamplasat la Arad. Cu alte cuvinte, să le spună că, din moment ce românii au acceptat reamplasarea statuii, ar trebui să facă și ei un gest care să le dovedească buna credință.

Daniel Albu

„Cununița” - o carte de vizită pentru Sântana

Între cele mai valoroase formații folclorice din județ se afirmă, de câțiva ani, ansamblul folcloric „Cununița” din Sântana. El a apărut datorită ambiției unei familii pasionate de cântecul și jocul popular românesc: Ioan Darău, președinte al Cooperativei de Credit „Concordia” și soția sa, Elisa Darău, patroana unui cabinet privat de contabilitate.

Despre tânăra formație din Sântana am discutat, zilele trecute, cu dl. Ioan Darău, „sufletul” acesteia:

– De unde ideea înființării unui ansamblu?

– Am avut ideea constituirii acestui ansamblu pentru a promova folclorul și tradițiile populare românești. Formația a apărut și datorită faptului că, în Sântana, activitatea culturală a fost, practic, uitată.

– Cum ați început?

– Primii pași i-am făcut în noiembrie 2001, când am organizat o selecție la Liceul Agroindustrial, pentru a descoperi copii talentați. La acest apel au răspuns peste 70 de elevi. Tot atunci le-am propus să se gândească fiecare la un nume pe care să-l dăm noii noastre formații artistice. S-au făcut multe propuneri pentru „botezul” ansamblului, dar ne-am oprit la numele care este deja cunoscut - „Cununița”.

– Cum au fost primele repetiții, întâia ieșire în lume?

– Primele repetiții le-am făcut la Căminul cultural „Vasile Roaită”, loc în care ne pregătim și acum. Iar spectacolul cu numărul unu l-am susținut în Sântana, a doua zi de Crăciun și, de atunci, această dată a rămas de tradiție pentru noi. Mi-aduc aminte că am prezentat un spectacol frumos, cu dansuri populare, soliști vocali și instrumentiști...

– Ce a urmat?

– După debutul menționat, am adus un instructor profesionist în persoana d-lui Pavel Boda, cu care, într-un an, am montat încă două dansuri populare: din Banat și Craiva.

Creșterea calitativă a formației noastre ne-a adus repede faimă. Așa se face că la scurtă vreme de la înființare, am fost invitați la sărbători câmpenești, la concursuri și festivaluri în tot județul. Debutul în afara „granițelor” Aradului l-am avut la „Târgul de fete” de la Găina, în 2002, când am și luat Marele Premiu. Și tot în acel an am fost prezenți la Festivalul de folclor de la Țebea. Anul 2003 a fost anul de vârf: am luat titlul de vedetă a Muntelui Găina, apoi - la Țebea - am fost remarcați de cunoscuta realizatoare TV Marioara Murărescu, au urmat invitații la „Zilele bănățenilor de pretutindeni” (la Buziaș) și la Festivalul „Drăgan Muntean” de la Poienița Voinii (județul Hunedoara).

– Cum se prezintă astăzi ansamblul „Cununița”?

– Credem că avem un ansamblu folcloric închegat și valoros. El este compus din două formații de dansatoari (una cu vârste între 18-20 de ani - 12 perechi; cealaltă cu vârste între 7-14 ani - 10 perechi), soliști vocali - Liliana Cozma, Adina și Adela Lup, Călin Timiș, orchestra compusă din instrumentiștii Mateș Gheorghe și Mateș Vasile (saxofon), Marc Petru (taragot) și Urcan Ștefan (acordeon). În prezent, avem montate șase suite de dansuri populare - de pe Valea Murșeului, Craiva, Banat, Secusigiu, Ineu și, în această lună, am finalizat dansul de Făgăraș (Până acum, am avut trei instructori: Pavel Boda, Ilie Șeran și, în momentul de față, instructorul Ilie Macovei cu care lucrăm la îmbogățirea repertoriului și prezentarea scenică). Ar mai fi de adăugat că până în aprilie anul trecut am activat cu costume împrumutate de la Casa de cultură Ineu (și pe această cale îi mulțumim d-lui director Liviu Tuduce), iar de atunci avem propriile noastre costume populare, confecționate pe cheltuiala familiei mele.

– Apropo de cheltuieli, cine susține financiar ansamblul „Cununița”?

– Dacă familia mea a fost inițiatoarea înființării acestui ansamblu și principalii finanțatori suntem tot noi. Avem și o Asociație culturală non-profit „Cununița”, dar cheltuielile sunt mari: plata muzicanților, diurne, repetiții și tot ce înseamnă deplasări, cazare etc.

– Care ar fi proiectele dvs.?

– Vrem să continuăm în Sântana două manifestări devenite tradiționale: sărbătoarea Crăciunului și Hramul Bisericii Ortodoxe Satu Nou (care, anul acesta, pe 16 mai, va fi la a III-a ediție și vor participa, alături de noi, Aurel Tămaș, Nicoleta Voica, ansamblul folcloric „Izvorașul” din Buziaș, Ansamblul Casei de cultură din Deva, ansamblul folcloric din Șiria etc.). Avem multe invitații în județ la festivaluri și serbări câmpenești. Avem, de asemenea, în vedere - și sperăm în ajutorul oamenilor de cultură din județ - să reprezentăm Aradul la Festivalul „Cerbul de Aur” de la Brașov. Avem și perspective de a fi prezenți la manifestări culturale din țară și chiar la festivaluri de folclor de peste hotare.

– Vă dorim să aveți succes!

A consemnat, **Vasile Filip**

Monument împotriva păcii și frăției, a lumii civilizate!

Suntem trăitori - ce șansă unică - ai începutului unui nou mileniu. Firesc, ne dorim cu toții ca acest Mare Timp să fie un Timp al Lumini, al Păcii, al Frăției, al Libertății și al Prosperității. Ne dorim ca ura și dușmănia, dezbinarea și conflictele, războaiele și moartea, foametea și sărăcia, înrobirea și teroarea să dispară cât mai repede cu putință din zonele, din regiunile, din țările bântuite de asemenea nenorociri. Lumina Lui Christos, pe care am primit-o recent, în Noaptea ce Sfântă a Învierii să biruie întunericul din mintea și inima celor ce se fac responsabili de jalea, de plânsul, de doliul și moartea atâtor nefericite vieți, state și popoare.

Să-mi fie iertat a spune că reprivirea hărții istoriei lumii contemporane îți lasă și un gust amar, nefiresc parcă. Deznădejdea și îngrijorarea tind a te cuprinde, neliniștindu-te. Sunt prea multe locuri de pe glob pătate cu sânge, se aude prea mult și prea adesea plânset, se văd prea multe coșciuge și familii îndoliate. Mor prea mulți, prea foarte mulți nevinovați. Întunericul se vrea a fi așezat peste lume.

În viziunea unora, stăpâniți de justificate decepții și deznădejdi, soluții de a ieși din impas parcă nu se întrevăd, nu mai există. Și totuși, există chiar mai multe soluții spre a ne ridica din groapa răului spre zorii Luminii și ai Binelui. Una dintre acestea este și credința în forța mântuitoare, salvatoare a istoriei.

Predecesorii noștri, să recunoaștem, au greșit, uneori sau alteori prea adesea și grav, incendiind pământul și cerul. Urmele unor astfel de rătăciri și greșeli impardonabile și condamnabile se regăsesc în arhive, muzee și biblioteci ori colecții particulare. Din nefericire, uneori și în piețe publice, sub formă de case memoriale ori monumente sculpturale nedemne de memoria colectivă. Prin ce? De ce? Datorită mesajului lor, în general, antiumanist, șovin și antiliberal pe care îl degajă. Căci să fie bine înțeles, monumentele se ridică undeva, cândva și nu pentru oricine în scopul perpetuării valorilor pe care le reprezintă și le transmite de-a lungul vremii în conștiințe, modelându-le comportamentul.

Aradul nostru și, deci, România, vor fi confruntate în zilele ce vor urma cu modificări substanțiale ale ambianței lor socio-politice, respectiv psiho-afective. În Arad s-a înălțat, urmând a fi redezvelită, statuia celor 13 generali. Această statuie și, deci, acest monument, a fost ridicat spre a glorifica Ungaria Mare de la 1890, 6 octombrie și pe cei 13 generali. Departe de a exprima și libertatea românilor, statuia glorifică expansionismul Ungariei kossuthiste și a armatei ei asupra românilor transilvăneni precum și hegenonismul, adică dominația, stăpânirea Ungariei asupra Transilvaniei.

Așadar, acești 13 generali sub nici o formă nu sunt și nici nu vor putea fi astfel prezentați și acceptați ca eroi ai românilor. Dimpotrivă, comandând o armată (armată precum gen. Vecsey Károly în zona Banatului și a Aradului) au dat ordine de a masacra și jefui comunități românești precum cele de la Sâc, Cărand, Chișlaca, neocrotindu-le nici măcar pe cele de la Mănăstirea Hodoș-Bodrog (aprilie 1849). Figura feminină ce domina și dă identitate statuii, prin ținuta ei solemnă, departe de a reprezenta, firește, alegoric, Libertatea românească, ea reprezintă Ungaria victorioasă, triumfală, aidoma „Germaniei victorioase” - monument grandios și impozant de la Rüdesheim-Germania, ridicat de germani pe teritoriul lor și nu al Franței, înfrântă, lamentabil, în 4 septembrie 1870, la Sedan.

Se înțelege că monumentul celor 13 generali cu o astfel de simbolistică, cu un astfel de mesaj, este o dovadă elocventă de anulare a rolului istoriei ca dascăl al vieții. Căci ce ne va învăța această statuie peste vremi? Să ne urâm unii pe alții, să ne dăruim reci priviri și încolțite, ce până mai ieri erau calde și prietenoase, să nu ne mai întindem mâinile ca semn al frăției, să ne dușmănim... N-aveam nevoie de un asemenea „dar” de Sfintele Paști, făcut de guvernanții noștri și liderii UDMR iresponsabili, duplicitari și mincinoși. Se pare că înalții noștri demnitari, cu un Președinte de țară și un prim-ministru în frunte, deturnează istoria de la misiunea ei cea sfântă, constructivă, de ziditoare a păcii, demnității și libertății umane. Pentru „doi arginți”, adică pentru voturile confraților maghiari, „înalții noștri” ne vând, ne vând pacea și adevărul istoric, mistificându-l.

Nu credeam că le poate lipsi într-atât de mult înțelepciunea, actualii demnitari de țară, încât să nu asculte și să promoveze soluția rațională, de bun-simț istoric, morală și pașnică în problema statuii celor 13 generali propusă de nimeni altul decât un fost prefect maghiar de Arad dinainte de Unire, Dr. av. Barabas Bela. La 15 octombrie 1924, într-un memoriu înaintat primarului de atunci, Dr. Ioan Robu, recunoscând că această statuie laolaltă cu statuia lui Kossuth Ludovic, ridicată în fața actualei primării, la 18 septembrie 1908, reprezintă „altarul sfânt al națiunii ungare... monumente istorice unguresți... proprietate a Ungariei... simbolurile istorice ale Ungariei, a simțămintelor de o mie de ani ale națiunei ungare...” „După părerea noastră - spunea dr. Barabaș - aceste statui trebuie să ajungă la dispozițiunea guvernului Ungariei.” Motivația ce l-a determint să gândească și să lanseze o asemenea soluție salvatoare o dă tot el, „prezidentul ungurimei din Arad”: „Astfel, cred eu - argumenta dr. Barabas - să se linștească valurile în lumea sentimentelor popoarelor ambelor state - agitate de atâtea ori”.

Câtă luciditate! Ce sentiment acut al istoriei și al responsabilității în fața viitorului a putut avea acest înaintaș, de acum mai bine de 80 de ani!

Dr. av. Barabaș Bela a fost și este europeanul, omul păcii și al frăției și nicidecum domnii Ion Iliescu, Adrian Năstase și-al său guvern, ori domnul Marko Bela și-ai săi consorți.

În Arad, duminică, 25 aprilie, peste inima multor, multor români, în fapt peste inima României, demne prin redezvelirea acestei statui se așază doliul, umilința și nedreptatea. Ochii plâng, sufletele se cutremură! Convingeți-vă, fraților, că nedreptatea și minciuna nu pot dăinui! Nădăjduiți că Bunul Dumnezeu ne va dărui un nou Brătianu și un preaslăvit Ferdinand. Un nou 1925 grabnic va reveni. Credeți și vă închinați, rugându-vă!

Prof. Doru Bogdan

Senzație în Giulești - vicecampioana lumii, spulberată de tricolori!

România - Germania 5-1 (4-0)

Naționala de fotbal a României a reușit ieri un meci de povestit nepoților. Deși fără nume grele precum Mutu, Pancu, Stelea sau Cernat, tricolorii au administrat o corecție nesperată vicecampionilor mondiali, cărora le-au înscris în prima repriză nu mai puțin de patru goluri. Au fost 45 de minute fabuloase, halucinante, pe durata acestora fotbaliștii noștri izbutind tot ceea ce și-au propus în fața unor adversari reduși la statutul unei grupări oarecare. Spectatorii de pe stadionul Giulești se frecau la ochi nevenindu-le să creadă cum, rând pe rând, Pleșan (min. 22), Raț (min. 23), Dănciulescu (min. 36) și din nou Dănciulescu (min. 43), perforau superb poarta lui Kahn, în urma unor realizări de excepție. Nici accidentarea lui Chivu, nici pericolul reprezentat de Kuranyi nu puteau sta în calea unei victorii absolut memorabile, obținută de o formație atipică, totuși nespus de motivată. Stupefiant, festivalul va continua după

Aseară, Mutu a fost făcut uitat de Dănciulescu și compania.

pauză, când Dică va trece în două ocazii pe lângă 5-0, bara salvându-i pe oaspeți. Incredibil dar adevărat, cireașa de pe tort o așează Caramarin în min. 84. Răspunsul lui Lahm (min. 88) trece, practic, neobservat. Fluierul de final pune punct agoniei germane, partenerii de întrecere șifonându-și foarte serios blazonul înaintea Campionatului European organizat în curând în Portugalia.

Cei doi antrenori, Anghel Iordănescu și Rudi Voller au utilizat următoarele garnituri:

România: Lobonț - Stoican, Iencsi, Chivu (Ghionea), Raț - Fl. Petre (Contra), Rădoi, Pleșan (Ov. Petre), Dică (Caramarin) - Ganea (M. Niculae), Dănciulescu (Neaga).

Germania: Kahn - Friedrich, Ernst, Jeremies, Lahm, Ramelow, Frings, Hamann, Schneider, Bobici, Kuranyi. Au mai evoluat Hildebrand (p), Freier, Neuville, Kehl.

Adrian Hărțău

Albe și negre

Repetabila frustrare

Mulți nostalgici ce au trăit vremurile ultimei generații de aur a „Bătrânei Doamne" fac ce fac și mereu compară UTA de astăzi cu cea a anilor 1970. Și, dau din mână a lehamite, că cei de-acum nu se pot ridica nici pînă la glezna acelor mari campioni. Adevărat, dar nedrept. Se cuvin unele precizări, pentru a nu trăi într-o perpetuă frustrare.

Suporterii ce „ard" pentru culorile „alb-roșii" ar trebui să conștientizeze că performanțele UTA-ei'70 greu vor putea fi egalate vreodată, dacă nu sunt chiar imposibil de atins. Fondul de jucători e infinit mai slab, iar fotbalul ca joc s-a schimbat mult. Atunci, o mână de jucători talentați, cu muncă, puțină șansă și ceva bani puteau atinge piscuri astăzi greu (și) de imaginat. După mai bine de 30 de ani găsim un fotbal industrializat, în care rolul principal îl au banii și organizarea. Degeaba, mâine, conducătorii UTA-ei ar scoate, precum din jobenul fermecat, o echipă de tineri supertalentați, fără o strategie pe termen lung și un „munte" de bani, viitorul ar fi - așa cum îl găsim acum - sumbru.

Poate mulți dintre vechii utiști mă vor judeca greșit după citirea acestor rânduri. Dar, trebuie să căutăm să fim realiști, să ne lepădăm de frustrarea trecutului. Cu totul altul e sportul rege al zilelor noastre.

Continuând să punem în balanță legendara UTA a anilor 1970 cu cea a acestui început de mileniu, vom deveni tot mai frustrați. Riscăm să alunecăm periculos pe panta repetabilei frustrări...

Daniel Scridon

Stan vrea victorii pe linie

Conferință de presă la F.C. UTA

Săptămânala întâlnire cu reprezentanții mass - media a fost onorată ieri cu prezența, la sediul clubului fanion al Aradului, de antrenorul echipei, Ilie Stan dar și de fotbaliștii Bogdan Apostu și Adrian Rusu. ● Pentru meciul cu Minaur Zlatna, în care se țintesc cele trei puncte, Stan nu contează pe serviciile lui Bota (în tratament) și Rădoi (suspendat), în schimb sunt posibile reaparițiile lui Varga și Petruț după accidentări. ● **„Din câte știu eu, Vlădoiu este pe cale să se lase de fotbal. Simte dureri la genunchi." - a spus Stan, adăugând că Orlando este un subiect închis.** ● „Relațiile mele cu conducerea grupării sunt bune. Problemele financiare nu le discut. Mă interesează să câștig fiecare joc. Sportiv vorbind, suntem pe o cale favorabilă." - consideră antrenorul care a întărit faptul că Marius Locic nu se va implica la UTA până în vară. „Apoi, în proporție de 99 la sută va încerca să devină acționar majoritar." ● **În cazul în care i se va cere părerea, Stan va susține jucătorii excluși în vederea unui transfer, apreciind aceasta ca pe un lucru normal. Stan -care vede promovată pe CFR Cluj și campioană a țării, Steaua- nu dorește să intre într-o polemică legată de Olimpia, Tricotaje Ineu sau Jiul și declară, de acum, că partida cu A.C.U. se va aborda în mod obișnuit, fiind decisă doar pe teren.** ● Apostu are încă doi ani și jumătate de contract cu UTA. Spune că îi plac antrenamentele de la echipă și că, în fond, importante sunt rezultatele. „Întăriți cu 2-3 jucători, la anul am putea ataca promovarea." - mărturisește vârful arădean. ● **Pe de altă parte, fără să acuze ori să fie rău intenționat, Apostu a destăinuit că „în afară de dl. Chișbora, nu știu cine finanțează UTA. Darmite să vină să discute cu noi. De 8 etape n-am văzut nici o primă."** ● Rusu a subliniat că este atașat de clubul pe care vrea să îl reprezinte cu succes. În plus, observă o tot mai mare siguranță a compartimentului defensiv din care face parte. ● **Plecarea spre Alba Iulia, unde este programat jocul împotriva „lanternei roșii", va avea loc vineri, după ultima ședință de pregătire.**

Adrian Hărțău

Ieri, în Divizia D de fotbal

Etapa 24. Rezultate: Victoria Nădlac - Romvest 7-0, UTA II - Mailat 1-1, Bârzava - Iratoșu 3-0, Aqua Vest - Vinga 3-1, Lipova - Crișul Ch. Criș 5-4, Pâncota - Gloria Arad 0-1, Zădăreni - Beliu 1-0, Macea a stat.

Clasament

1. Nădlac	22	17	2	3	60-13	53 (+20)
2. Gloria	23	16	5	2	57-18	53 (+17)
3. Zădăreni	22	12	3	7	37-24	39 (+6)
4. Mailat	23	10	5	8	44-44	35 (-1)
5. Aqua Vest	22	10	4	8	46-33	34 (+1)
6. Macea *	22	11	3	8	34-30	33 (0)
7. Pâncota	23	8	7	8	30-21	31 (-2)
8. UTA II	21	7	9	5	28-24	30 (-1)
9. Beliu	21	8	5	8	30-30	29 (-1)
10. Vinga	23	7	6	10	46-39	27 (-9)
11. Romvest	22	7	5	10	40-37	26 (-7)
12.Iratoșu	23	7	3	13	24-54	24 (-9)
13. Ch. Criș	23	6	5	12	32-58	23 (-10)
14. Bârzava	22	5	3	14	30-57	18 (-15)
15. Lipova	22	2	3	17	20-76	9 (-24)

*** Echipă penalizată cu 3 puncte**

*** Vulturii Socodor s-a retras din campionat**

Etapa viitoare (1-2 mai): Gloria - Lipova, Chișineu Criș - Aqua Vest, Iratoșu - UTA II, Vinga - Bârzava, Macea - Nădlac, Romvest - Beliu, Pâncota - Zădăreni. Mailat stă.

Baschet feminin

Semifinala cu „U" Cluj bate la ușă

Ioan Faur, președintele ICIM-ului: „Vreau ca fetele să lupte"

Trei zile despart echipa arădeană de penultimul act al C. N. Pentru calificarea în mult râvnita finală, B. C. ICIM trebuie să treacă de vicecampioana țării, Universitatea Cluj. Iată cum privește Ioan Faur, președintele clubului, această confruntare: **„Sper ca echipa să aibă o comportare cât mai bună. Progresul se vede față de anul trecut, când am terminat pe locul al VI-lea. S-a muncit iar rezultatele au apărut. Dorința mea este să ne calificăm în finală și să o câștigăm. Este un vis, nu zic că se și poate împlini. Vreau ca fetele să lupte, să se bată până la limita sportivității și, dacă ar fi să pierdem, să o facem cu fruntea sus."**. Cât privește o eventuală primă de joc, dl. Faur a punctat: **„În cazul în care se vor califica în finală și indiferent de rezultat"**. O mai mare bucurie decât accederea în finală nu îi poate face echipa celui care de zece ani ține B. C. ICIM și fără de care nu știm ce s-ar fi ales de baschetul feminin arădean.

Adela Ciolocoi

Tenis de masă

Medalii de bronz la „naționale"

În orașul Buzău, sâmbătă și duminică s-au disputat Campionatele Naționale de tenis de masă, rezervate juniorilor II. Componenții C.S.M. Arad PAB, Melinda Ciurcui și Bogdan Roman au avut comportări notabile, ambii cucerind medalia de bronz. Rezultatele au fost obținute în probele de dublu fete respectiv dublu băieți.

A.H.

Rugbiștii arădeni - aproape de „careul de ași"

Contor Zener CSU Aurel Vlaicu a dat lovitura pe litoral, învingând cu 23-14 (15-7) pe Farul, una dintre formațiile de tradiție ale rugby-ului românesc. Deși nu a putut conta pe 8 dintre elevii săi, iar Flentea, Preda și Cătescu au evoluat complet nerefăcuți, Ovidiu Șerban a găsit antidotul jocului în forță al „marinarilor", impunându-se grație punctelor semnate de Gârbău (2 eseuri), Zeciu (1 eseu) și Floroiu (o transformare și două lovituri de pedeapsă). Partida s-a întrerupt în min. 78 pentru că echipele s-au încăierat, fără influențe, însă, asupra rezultatului. Cu înfrângerea de astăzi, Farul mai are doar 3 puncte in fața echipei arădene în lupta pentru locul 4. Contor Zenner are însă un program mai ușor în urmatoarele etape, urmând să joace cu Rulmentul Bârlad, Dinamo București și Bucovina Suceava, astfel că în cazul în care Farul pierde toate cele trei meciuri, iar Aradul câștigă măcar două dintre ele, are șansa să urce pe locul 4 și să ajungă in semifinale.

C. Mnerie

Divizionarele C arădene

Doar o minune...

Unirea Dej - Șiriana Șiria

... ar face ca trupa lui Caia să nu piardă la Dej, pe terenul unui lider rănit în orgoliu după eșecul (ne)așteptat de vineri, de la Baia Mare. Pe de altă parte, elevii pregătiți de Gigi Camenită au nevoie de cel puțin șase puncte din cele trei deplasări rămase și să câștige tot pe teren propriu, doar pentru a spera într-o salvare de la retrogradare. Cu tot subiectivismul local de care am da dovadă, la Dej meciul nu poate fi decât de „unu solist" .

Frontiera Curtici - Minerul Sărmășag

Ce șansă au ratat curticenii etapa trecută, de a se apropia de locul întâi al clasamentului. Jucătorii Frontierei nu au fost sancționați pentru semi-eșecul înregistrat în fața concitadinilor de la West Petrom, dar sunt supărați pe „pecicani". I-ar ierta doar dacă împotriva Unirii Dej, ar evolua „pe viață și pe moarte", în penultima etapă a returului. Pentru că echipa președintelui Brânzan mai speră. În dauna minerilor din Sărmășag, în fața cărora gazdele își doresc o revanșă pentru înfrângerea din tur, scor 0-1, nu vor putea evolua Fâșie (eliminat săptămâna trecută) și Pantea (accidentat). Totuși, Curticiul are prima șansă la victorie.

West Petrom Arad - Minerul Turț

Pe val, mânjii West Petrom-ului nu pot scăpa ocazia de a-și mai trece trei puncte în cont și a se mai îndepărta puțin de „zona minată" a clasamentului. Adversarii nu sunt capabili, teoretic, să le pună probleme, mai ales dacă vor repeta palida prestație din urmă cu șapte zile, de pe terenul din Micălaca. În plus, „petroliștii" doresc să-i dedice presupusul succes președintelui Vasile Rad, suspendat nedrept după remiza albă de la Turț, din toamnă.

Minerul Ștei - UAV Telecom Arad

Meci interesant la Ștei, între două formații capricioase, care oricând pot da „lovitura". Pentru un final de sezon liniștit gazdele ar avea nevoie de un succes. În replică, „telefoniștii" antrenați de Marius Grad, în urma obținerii unui rezultat favorabil ar ieși din „mrejele" retrogradării. O remiză parcă ar mulțumi pe toată lumea.

Daniel Scridon

Van Butco SRL
B-dul Revoluției nr. 24
telefon / fax: 270.968
vanbutco@rdslink.ro

angajează pentru distribuție în țară

AGENȚI COMERCIALI

CERINȚE:
- foarte bune abilități de comunicare;
- spirit de inițiativă;
- spirit de echipă;
- prezență agreabilă;
- experiența in vânzări (AVANTAJ);

OFERIM:
- salariu motivant + bonusuri;
- șofer + mașină;
- un mediu de lucru motivant;
și orientat către performanță.

VÂNZĂTOARE PENTRU MAGAZIN

Dosarele cuprinzând CV-ul și scrisoarea de intenție se vor depune la sediul firmei, fax sau e-mail, până în data de 15 Mai 2004

(C.A.273/2004)

airone ITALROM electronics airone

UNIC PRODUCĂTOR ÎN ROMÂNIA AL SISTEMELOR DE PURIFICARE, ÎMPROSPĂTARE ȘI STERILIZARE A AERULUI
caută în toată țara

REPREZENTANȚI VÂNZĂRI

în regim de colaborare

Contracte de comision, procente deosebit de atractive, sprijin pentru formarea portofoliului de clienți, stimulente.

Profilul candidatului:
- *abilitate în comunicare*
- *pregătit pentru munca de teren*
- *corect, dedicat, serios*
- *ambițios, organizat*

CV la Departament Comercial
Telefon : 0240 517 540
Fax : 0240 517 541
E-mail : italrom@airone.ro
tel verde 08008 517540

(4376876)

MATROS 2000 **vă oferă 5% reducere la**

PODELE LAMINATE

LAMBRIURI MDF și PVC
TAVANE POLISTIREN
până în 30 aprilie 2004 și...
FOLIA IZOLANTĂ de 3 mm GRATIS!!!

Tel: 0257-349.888, 0744.755.786
Arad, Calea Aurel Vlaicu nr. 28-32 | lângă stadionul UTA

(c.678/2003)

Allianz Tiriac Asigurări S.A.

Societatea de asigurări **Allianz-Țiriac Asigurări S.A.**, parte a Grupului Allianz - un leader pe piața mondială a asigurărilor și serviciilor financiare - organizează cursuri în vederea specializării în activitatea de vânzări pentru :

CONSULTANT FINANCIAR

Cursurile vor fi susținute de personal calificat din cadrul companiei și se vor desfășura in perioada 24-26 mai, zilnic între orele 17-19.

IMPORTANT: Cursurile sunt ***gratuite*** și nu impun obligativitatea angajării în cadrul Companiei.
La finalul cursului se eliberează :

"Diploma de absolvire ".

CV-urile se vor depune **personal** la sediul sucursalei ARAD, **str I. C. Brătianu nr 5/A** (secretariat) până la data de 14 mai 2004
Persoanele selecționate vor fi contactate telefonic.

(4376911)

EDIL INVEST

S.C. EDIL INVEST S.A.

VINDEM APARTAMENTE RENOVATE ÎN BLOC P+4 cu suprafețe cuprinse între 20-54 mp. Instalații apă rece/caldă, gaz, canalizare, telefon, interfon, toate noi și contorizate pe apartamente. Ușă metalică, tâmplărie PVC, parchet, gresie, faianță, chiuvetă inox, dotări baie toate noi.

Condiții: avans între 2.000-5.000 euro în funcție de prețul apartamentului. Pentru diferență se asigură surse de creditare între 0 -15 ani.

Pentru **informații suplimentare** vă rugăm să achiziționați un dosar de prezentare în valoare de 100.000 lei de la S.C. EDIL INVEST S.A., str. Horia nr. 7, corp A parter, în zilele de luni, miercuri și vineri între orele 15,00-18,00.

(C. 790/2004)

GARANTATE CONFORM LEGII

VALUTA FORTE
Certificat de depozit în valuta USD sau EURO
Termen: 360 zile
5%

Depozitul
ȘTEFAN CEL MARE
19%

DEPOZITUL VIVAT
Termen: 6 luni
18%

BANCA COMERCIALĂ
CARPATICA

Arad, Calea 6 Vânători, nr. 2-4, Tel: 25.61.00
Complex Expo Market Jackson 21.69.83

(c.34/2004)

SOCIETATEA DE ASIGURARE REASIGURARE ARDAF S.A.

cu sediul central la Cluj Napoca și structură teritorială dezvoltată la nivel național

ORGANIZEAZĂ INTERVIU
pentru ocuparea postului de
Inspectori asigurări generale
în cadrul Sucursalei ARDAF ARAD

Persoanele interesate trebuie să îndeplinească următoarele **caracteristici minimale:**
- studii medii
- rezistență la stres, dinamism, comunicativitate, spirit de echipă
- abilitate de a-și atinge obiectivele
- capacitate de organizare
- disponibilitate pentru program prelungit

- experiența în domeniul asigurărilor sau în vânzări constituie un avantaj

Se oferă:
condiții moderne de muncă, recunoaștere profesională și posibilitatea dezvoltării unei cariere în domeniu

Cei interesați sunt invitați să depună la sediul sucursalei ARDAF din ARAD Str.I.C.BRATIANU, nr.6-8, tel.: 256276, fax.: 251684 **până în data de 07.05.2004, orele 16,00** dosarul personal cuprinzând:
- CV cu adresă completă;
- scrisoare de intenție.

Numai persoanele selecționate vor fi anunțate în scris sau telefonic în vederea participării la interviu.

(4376912)

Onduline® de 10 ani în România

Calitate, confort, experiență

noi garantăm

Experiența face diferența

Produsele originale Onduline și calitatea acestora le puteți găsi numai la magazinele care afișează însemnul "Distribuitor Autorizat Onduline". Numai aici veți primi certificatul de garanție și conformitate.

Vă așteptăm la Construct Expo în Pavilionul Central în perioada 5-9 mai 2004 București !

Onduline Materiale de Construcții.
Membră a Grupului Onduline-Franța.
Str. Năvodari nr. 30-32, sector 1, București.
Tel: (021) 233 1264, Fax: (021) 233 1267
e-mail: office@onduline.ro; www.onduline.ro

(4376916)

NOU

DORIȚI FURAJE DE CALITATE!!!
S.C. VETLAND COMIMPEX SRL

Distribuitor Babolna Feed Ungaria

VINDE LA PREȚ DE IMPORTATOR:
- Furaje, Premix, utilaje F. N. C.
- Furaje: Broiler, găini ouătoare, purcel, porc, curcă, struț și mâncare găini & pisici.

CALEA TIMIȘOAREI NR. 142.

(4127632)

Casa de Asigurări de Sănătate Arad

REAMINTEȘTE

CAS ARAD

tuturor contribuabililor, furnizorilor și asiguraților că **pot solicita informații de interes** pentru aceștia **în regim permanent și gratuit** apelabil numai în rețeaua Romtelecom la:

TEL VERDE - telefon 0 800 800 968

(4376892)

SC IMAR SA ARAD

VINDE către persoane fizice și juridice, prin Magazinul de prezentare de pe str. 6 Vânători, **diferite tipuri de materiale specifice industriei lemnului și construcțiilor astfel:**

- PAL, PFL
- Cherestea verde și uscată de diferite grosimi și esențe
- Aracet
- Stofe
- Șuruburi
- Feronerie mobilă
- Vată tapițerie
- Poliuretan - care poate fi debitat, în funcție de solicitarea clientului, în diferite forme și dimensiuni

INFORMAȚII LA TELEFON NR. 256490 INTERIOR 317
ORAR: zilnic de luni până vineri între orele 8,00 - 16,00.

(4127625)

SC ARTE-ARAD TEXTILA SRL

Angajează:

OPERATORI SECȚIA CROI

Cerințe:
- experiență de lucru minimum 1 an

OPERATOR MANUAL

Oferim:
- Salariu atractiv; tichete de masă; mediu de lucru la standarde occidentale.

Cei interesati sunt așteptați la sediul nostru din strada Poetului, nr. 1/C. (Incinta UTA)

Informații suplimentare la telefon 0257 229002.

(C.A.803/2003)

VIITOAREA TA LIMUZINĂ COSTĂ DOAR 13.500* EURO!
CINE SPUNEA CĂ AFACERILE ȘI PLĂCEREA NU MERG ÎMPREUNĂ?

Mașina din imagine este cu titlu de prezentare.

- rată leasing de la **135** €/lună**
- **0%** taxe vamale
- gamă completă de motorizări și caroserii
- aer condiționat automat, 6 airbag-uri, ABS + EBD în dotarea standard
- livrare imediată din stoc

Acum în ARAD toată gama NISSAN Micra, Almera, Primera, X-Frail, Patrol, Pickup

PRIMERA

3 ani garanție sau 100 000 km

Ofertă valabilă în limita stocului disponibil.
* Preț fără TVA. Valabil pentru motorizarea 1.8L benzină. Detalii și condiții de comercializare în rețeaua Nissan.
** Oferta RCI Leasing România nu include TVA și asigurare și este valabilă pentru avans 50%, durata 48 luni, valoare reziduală 20%.
www.nissan.ro

NISSAN SHIFT_expectations

GETAX - Calea Bodrogului nr. 10, ARAD, Tel.: 0257/281 995, e-mail: getax@rdsar.ro
Concesionar Renault-Nissan

(c.166/2004)

★Armin MAYER Reisen★ ERIKA INVEST★

Transport de persoane Germania, Italia, Spania

ITALIA de la 95 EURO
GERMANIA de la 70 EURO
SPANIA de la 110 EURO

(c.a.689/2003)

• Asigurări medicale la prețuri minime

Str. Unirii nr.7 (la ARTEXIN - ATIC CENTER) Tel: 0257-214.399, 338550.
Str. 6 Vânători nr.2-4 0257-210.866; 214.044 0257-285.611, 0745.089.720.

Angajăm TAF-ist
la Ocolul Silvic Radna

R.N.P. DIRECȚIA SILVICĂ ARAD

RELAȚII LA
telefon 280.261, int. 125, 140
și la Ocolul Silvic Radna, telefon 563.035.

(4376910)

SOCIETATE MIXTĂ
angajează
inginer constructor
cu experiență în organizare șantier.

INFORMAȚII LA
tel. 280.263, între 8-16 și 0745-169.173.

(4376913)

ANIVERSĂRI

Celor mai dragi bunici și părinți

AURELIA
și
PETRU IANC (col. rez),

le dorim multă sănătate și bucurie, câtă dragoste au oferit ei celor din jur în cei cincizeci de ani de când sunt împreună. CRISTINA și MIOARA. (8606)

VÂNZĂRI APARTAMENTE O CAMERĂ

Vând garsonieră cf. I, amenajată, bl. 362, 13.100 Eu. Telefon 281195. (8641)

Vând apartament 1 cameră, bucătărie, baie, cămară + teren (cumpărat Legea 112, de 8 ani), central, 15.000 Euro. Telefon 0723.992.371. (8330)

Vând apartament 1 cameră, proprietate, central, 12.000 Euro. Telefon 0742.781.651. (8402)

Vând garsonieră, etaj II, bloc 29, Alfa. Telefon 0745.500.840. (8213)

Vând garsonieră, confort I, Piața Soarelui, Micălaca, parter, 12.500 Euro. Telefon 0721.487.433. (8546)

Vând garsonieră, preț 6.300 Eu, negociabil, îmbunătățită: gresie, faianță. parchet, ușă metalică. Telefon 0745.497.979. (8663)

VÂNZĂRI APARTAMENTE DOUĂ CAMERE

Vând apartament la casă, 2 camere, Legea 112, zonă centrală, preț 24.000 Eu. Telefon 0740.245.017, 0740.234.770. (7645)

Vând apartament ultracentral, Legea 112. Informații telefon 0745.600.595. (8206)

Vând apartament 2 camere sau schimb cu 3 camere, bloc acoperit, gresie, faianță, parchet nou, Alfa, bloc 65, 19.000 Euro. Telefon 0744.607.258. (8414)

Vând apartament 2 camere, neîmbunătățit, Fortuna, preț negociabil. Telefon 0257/240642. (8389)

Vând sau schimb apartament 2 camere cu apartament 3 camere, faianță, gresie, parchet, balcon închis termopan, Vlaicu, bloc A13, 16.000 Euro, plus garaj - 2.000 Euro. Telefon 0740.069.930. (8414)

Vând apartament 2 camere, bucătărie mare, baie, 2 holuri, balcon închis, et. I, Micălaca, zona 500, mobilat complet, preț 20.000 Eu. Telefon 0726.234.770. (8404)

Vând apartament 2 camere, 85 mp, zona 300, renovat recent stil occidental, mobilat complet, preț 29.500 Eu, fără intermediar. Telefon 0724.875.159. (8444)

Vând apartament 2 camere parter, Legea 112, ultracentral, 18.500 Eu. Telefon 0723.308.286; 338544. (8444)

Vând apartament 2 camere Calea Romanilor, etaj 4/4, acoperiș țiglă, 21.500. Telefon 0744.589.950; 338544. (8444)

Vând urgent apartament Chișineu Criș, 2 camerte, etaj I, confort I, 12.000 Euro, negociabil. Telefon 351365; 350165; 0721.365.038. (Ag. Criș, 195)

Vând apartament 2 camere, confort II, Vlaicu-Fortuna (urgent). Telefon 338594. (8275)

Vând apartament 2 camere, decomandat, la parter, cu îmbunătățiri, geamuri cu roletă, parchetat, faianțat, gresiat, balcon închis, contorizat, interfon, zona Podgoria + garaj metalic, 29.500 Euro. Telefon 264274; 0788.318.465. (8266)

Vând apartament 2 camere, Micălaca, zona 700, etaj 2/4, liber, preț 19.000 Euro, negociabil. Telefon 255393; 0724.347.972. (8336)

Vând apartament 2 camere, central. Telefon 255393; 0724.347.972. (8336)

Vând apartament 2 camere, Vlaicu, X-uri, preț negociabil. Telefon 218398, după ora 17. (8541)

Vând apartament 2 camere, confort I, în Vlaicu, Fortuna, etaj bun. Telefon 338594. (8275)

Vând apartament 2 camere, central, confort II, etaj 2, 19.000 Euro. Telefon 270856, 286743; 0766.231.477. (8610)

Vând apartament 2 camere, îmbunătățit, Făt Frumos, bloc A3, 4/4, 18.500 Euro, negociabil. Telefon 0257/229802. (8613)

Vând 2 camere, baie, bucătărie, intrare auto, gaz, anexe, 12.600 Euro, Legea 112, str. Minervei. Telefon 212099; 0744.828.934. (8618)

Vând 2 camere, Micălaca, 18.900 Euro. Telefon 270856, 286743; 0766.231.477. (8610)

Vând apartament 2 camere, et. 2, Vlaicu, preț 16.000 Eu. Telefon 0740.289.295, 0724.269.881. (8641)

Vând apartament 2 camere, decomandat, 65 mp, parter, contorizat, Micălaca, str. Milova, 20.500 Eu, negociabil. Telefon 0745.384.699. (8675)

Vând apartament două camere, decomandate, etaj I, îmbunătățit, Alfa. Telefon 0257/214463; 0722.233.815. (8713)

Vând apartament 2 camere, etaj 4, Podgoria, 60 mp, 20.000 Euro. Telefon 0744.542.931; 279718. (8725)

VÂNZĂRI APARTAMENTE TREI CAMERE

Vând apartament 3 camere, decomandate, zona Vlaicu. Telefon 0741.101.799. (8187)

Vând apartament 3 camere la casă, Grădiște, 15.500 EU. Telefon 0722.898.543. (8300)

Vând apartament 3 camere, central, neamenajat, Legea 112, 16.000 Eu, negociabil. Telefon 0722.287.612. (8437)

Vând apartament 3 camere Samantha, etaj 2/1, îmbunătățit, parchet, termopan, etc, preț 47.500 Euro, negociabil. Telefon 0257-277600, 0723.127.248. (8498)

Vând apartament 3 camere etaj 4, Alfa, bloc 45, neamenajat, 21.500 EU negociabil. Telefon 0788.576.856. (8486)

Vând apartament 3 camere decomandate, Iuliu Maniu, 29.500 Eu. Telefon 0723.308.286; 0744.589.950; 338544. (8444)

Vând apartament 3 camere, Aleea Saturn, 91 mp, Vlaicu, 28.500 Eu. Telefon 0723.208.286; 0744.589.950; 338544. (8444)

Vând apartament 3 camere, Micălaca. Telefon 255393; 0724.347.972. (8336)

Ocazie! Vând 3 camere, Alfa, termopan, ușă metalică, 19.500 Euro. Telefon 270856, 286743; 0766.231.477. (8610)

Vând apartament 3 camere, Alfa (Piață), etaj 3, bun și ieftin. Telefon 212099; 0744.828.934. (8618)

Vând apartament 3 camere, confort I, decomandat, Vlaicu, 21.500 Euro. Telefon 270856, 286743; 0766.231.477. (8610)

Vând apartament la casă, 3 camere, preț 30.000 Eu. Telefon 0740.289.295, 0724.269.881. (8641)

Vând apartament 3 camere, parțial îmbunătățit, geamuri termopan, zona UTA, 32.000 Eu, negociabil. Telefon 0721.345.434. (8653)

Vând apartament 3 camere, X-uri, Vlaicu, parter. Telefon 0744.589.950; 0723.308.286; 338544. (8735)

Vând apartament 3 camere, confort I, decomandat, etaj 2, 90 mp, lux, zonă centrală, preț 35.000 Euro. Telefon 256353; 0745.370.916. (8750)

VÂNZĂRI APARTAMENTE PATRU-ȘASE CAMERE

Vând apartament 4 camere, dependințe, Vlaicu, bloc Z26. Informații telefon 0744.142.035. (8517)

Vând apartament la casă, 4 camere, suprafața 200 mp, toate utilitățile. Telefon 338594. (8275)

Vând apartament 4 camere, Micălaca, etaj 5/6, preț 31.000 Euro, negociabil. Telefon 255393; 0724.347.972. (8336)

De vânzare apartament la casă, 5 camere, D+P, ST 457 mp, zonă ultracentrală. Telefon 338594. (8275)

Vând 6 camere, ultracentral, 333 mp, etaj I, 120.000 Euro. Telefon 253364; 0722.257.409; 0788.253.364. (8374)

VÂNZĂRI CASE

Vând casă 3 camere, str. Griviței nr. 200, 40.000 Euro. Telefon 0722/610.703, 0257/275424.

Vând casă mare, stil occidental, str. Stan Dragu nr. 1, colț cu Ștefan cel Mare, Aradul Nou. Telefon 0745.862.042. (7637)

Vând casă mare, Semlac. Telefon 534052. (8052)

Vând avantajos casă 740 mp, str. Livezilor, nr. 11, Arad. (8317)

Vând casă 2 camere + teren, în Șeitin, 2.400 Eu sau schimb cu garsonieră, cf. 3. Telefon 0726.628.664. (8330)

Vând vilă deosebită, în Aradul Nou, cu piscină, gazon 1.100 mp, preț 190.000 Eu. Telefon 0724.523.949. (8176)

Vând sălaș în cartierul Alfa, lângă pădurar. Telefon 214428, 0721.825.558. (8022)

Vând casă 3 camere, anexe, localitatea Bocsig. Telefon 259146; 0744.241.398. (8335)

Vând casă 4 camere, bucătărie, baie, gaz, apă, termotecă, garaj, anexe, grădină, seră, cartier Mureșel, preț informativ 70.000 Euro, negociabil. Telefon 287212. (8349)

Vând casă în Miniș, nr. 200. Telefon 461665. (8384)

Vând casă, str. Trenului nr. 31, compusă din două corpuri, apă, curent, telefon, gaz la poartă, front stradal 30 m, preț 45.000 Euro, negociabil. Telefon 514975. (8401)

Vând casă cu grădină, Păuliș. Informații telefon 277266, după ora 17. (8381)

Vând casă 4 camere (ne)mobilată, pivniță, 2 garaje, 800 mp curte, 89.000 Eu. Telefon 286545, 0723.452.838. (8482)

Vând casă 4 camere, Vlaicu, 35.000 Eu. Telefon 0722.349.504. (8444)

Casă de vânzare. Telefon 272985, 0722.223.193.

Vând casă de vacanță în Dealul Viilor, Ineu, deosebită, 18.000 EU negociabil. Telefon 250250; 0766.250.252. (8511)

Casă de vânzare, comuna Birchiș, jud. Arad, nr. 88A. (8538)

Vând două case cu grădină curte mare, bun pentru restaurant și grădină de vară. Informații orele 10-18, telefon 211844. (8562)

Vând casă mare Târnova, nr. 25. Informații telefon 251800, seara. (8555)

Vând casă în Sânleani, 32.000 Euro, negociabil. Telefon 381823. (8559)

Vând, în Arad, str. Aprodul Purice 25A, casă compusă din 2 camere și teren 400 mp, toate facilitățile, aproape de stația de tramvai de pe Cocorilor, 22.000 Eu. Informații la domiciliu. (UTA, 361)

Vând casă în comuna Vârfurile + curte 3.000 mp, casa este nouă + curent tras + posibilitate apă curentă. Telefon 0742.363.976. (8139)

Vând casă mare Pârneava, 26.000 Eu, urgent. Telefon 211548, 0744.884.565. (8175)

Vând casă, grădină mare, teren 1.500 mp, localitatea Sâmbăteni nr. 439. Telefon 242291. (8477)

Vând casă 2 camere, baie, bucătărie, grajd 12 capete + anexe, Pecica, str. 406. Telefon 0723.709.663. (8107)

Vând casă, sat Călugăreni nr. 36 (10 km de Arad), județul Arad (vis-a-vis de magazin ABC), 3 camere, lavabil, bucătărie, cămară, coridor semideschis, fântână forată, teren 1.400 mp, 13.000 Euro, negociabil. Telefon 0726.365.708. (8515)

(Continuare în pagina 12)

(Urmare din pagina 11)

Vând casă, Pâncota, 2.500 mp, str. Gării 8, excelent pentru firmă. Telefon 0257/282086; 0744.552.086. (8019)

Vând casă mare, poziție centrală, Chișineu Criș, toate utilitățile. Telefon 0744.987.341. (Criș, 197)

Vând casă cu grădină, zona Piața Sârbească. Telefon 0724.199.924. (8630)

Vând casă ultracentral, 4 camere (marmoră roșie, vitralii, în interior geamuri cristal, alarmă), preț 122.000 Eu. Telefon 0740.289.295, 0724.269.881. (8641)

Vând casă sau schimb cu garsonieră mare în Arad. Informații Radna, str. Morat nr. 424. (Lipova, 132)

VÂNZĂRI SPAȚII

Vând HALE funcționale, cu teren aferent, în PECICA. Telefon 338594. (8275)

VÂNZĂRI TERENURI

Vând urgent 8.000 mp intravilan (ideal pentru construcție HALE), toate utilitățile, 14 Eu/mp. Telefon 0740.907.366. (8678)

Vând teren cu clădire 852 mp, Grădiște, str. Bradului nr. 16A. (8634)

Ocazie! Vând 10 ha drumul Arad-Nădlac, fs dublu, electrificat, 1,2 Euro/mp. Telefon 213192; 0722.257.409; 0788.253.364. (8374)

Vând 11.000 mp zona industrială Sere - Grădiște. Telefon 0744.603.850; 285249. (8262)

Vând două intravilane în localitatea Vladimirescu, 1.318 mp și 5.111 mp, acces la toate utilitățile: gaz, apă, canal. Telefon 0740.172.658. (8046)

Vând terenuri pentru case de vacanță în Dezna (Valea Zugăului) și în apropiere de Moneasa. Telefon 0724.523.949. (8176)

Vând teren 468 mp sau 600 mp Arad, str. H. Coandă 16 A, 1mp -25 EU. Telefon 0722.728.002; 264206. (8482)

Vând urgent loc de casă, în Vladimirescu, central. Telefon 0745.214.355. (8071)

Vând teren intravilan, 1.240 mp, toate utilitățile, la 200 m de șosea, în Zimand Cuz. Telefon 0745.611.114. (UTA, 416)

Vând teren, Vladimirescu, DN7, ideal privatizare, cu utilități. Telefon 0744.250.015. (8334)

Vând teren, centura Aradului, 2.5-7 ha, front stradal. Telefon 0722.257.409, 213192; 0788.253.364. (8374)

Vând teren extravilan, 1 ha, 3 Euro/mp, în Gai. Telefon 283798, după ora 16. (8616)

Vând urgent livadă meri Ionathan, 0,25 ha, zona Căsoaia. Telefon 210994. (8623)

Vând sau schimb teren 1.200 mp, zona UTA cu teren 500 mp. Telefon 251885, 0745.857.578. (8656)

Vând teren intravilan în Gai. Telefon 275582, 227001. (8672)

VÂNZĂRI AUTO

Vând Dacia 1310, 1993, stare foarte bună, 1.700 Euro. Telefon 338363 sau 0744.396.162.

Vând Opel Corsa 2002; Seat Ibiza 2001; Ford Ka 2002; Isuzu Midi (microbus) 1989, 1,7 Diesel. Telefon 218909, 0722.295.928. (8634)

Vând Dacia 1310, an 1983, numere noi, asigurare, VT, unic proprietar, 650 Euro. Telefon 0723.837.619. (8377)

Vând Dacia 1310, an 1990, numere noi, asigurare, VT, 5 viteze, impecabilă, 980 Euro. Telefon 0723.045.296. (8377)

Vând Dacia 1307, 4x4, an 2001, 180.000.000 lei, preț fix. Telefon 0745.271.670. (8263)

Vând Mercedes Sprinter 211 CDI Mixt, model 2002, 44.000 km, preț 14.500 Euro, preț negociabil. Telefon 0742.257.412; 0723.538.172. (8743)

Vând Peugeot 206, an fabricație 2001, în garanție, stare impecabilă, dotări, preț 9.000 Euro, negociabil. Telefon 0723.919.265. (8210)

Vând autoutilitară Fiat Ducato, fabricație 1992, stare foarte bună, preț 4.000 Euro, negociabil, vizibilă după ora 16. Telefon 0745.784.385, Hunedoarei nr. 52. (8323)

Vând Mercedes 190D, model 1990, impecabil. Telefon 0744.813.406. (UTA, 405)

Vând Daewoo Cielo, an 1996, 3.700 Euro, negociabil. Telefon 0740.093.973. (8348)

Vând Ford Sierra, 1.6 Diesel, an 1988, 2.950 Euro, negociabil. Telefon 0744.427.876. (8348)

Vând Dacia, 1996, bord CN, fără rugină, VT 2006, culoare albă, 1.750 Euro, negociabil. Telefon 0257/277321; 0741.143.876. (8362)

Vând Ford Sierra 2.3 Diesel, înmatriculat, 1986, stare foarte bună, 3.300 Euro, puțin negociabil. Telefon 0722.292.611. (8397)

Vând Ford Mondeo, an 1995, ARO 243, an 1988. Telefon 380213; 0742.686.144. (8435)

Vând piese buldozer (utilaje). Telefon 0726.253.412. (7940)

Vând VW Passat 1,9 TDI, din 2001, climatronic, geamuri electrice, genți al, un singur proprietar, 110.000 km, cu carte service, preț 13.600 Eu, negociabil. Telefon 0722.345.002, 0744.568.885. (8098)

Vând VW Polo 1,4 TDi, an 2001, patru uși, argintiu, climă, geamuri electrice, 4%, motorină, vama achitată, 8.500 EU. Telefon 0726.234.770. (8404)

Vând Ford Fiesta 1,2, an 2001, 4 uși, albastru metalizat, climă, geamuri electrice, vama plătită, preț 6.800 Eu. Telefon 0726.234.770. (8404)

Vând sau schimb Nissan Terano II, 2,7 TD, an 1999, 4 uși, climă 4x4, geamuri electrice, airbag, ABS, preț 16.500 Eu. Telefon 0726.234.770. (8404)

Vând Audi A6, 2.5 TDi, an fabricație 11.1999, albastru bleumarin, full option, preț 15.700 Eu, negociabil. Telefon 0726.443.897, 0741.962.148. (8443)

Vând VW Passat 98, 1.9 TDi, climă, piele, 8.900 Eu. Telefon 0722.349.504. (8444)

Vând Dacia 1310 an '90 foarte bună. Telefon 0723.917.515. (8469)

Vând Dacia 1310 an 1994, stare ireproșabilă, preț 1.580 Euro, negociabil. Telefon 0257 - 368763; 0721.645.777. (8489)

Vând 2 tractoare U 650 și disc 2,2 negociabil. Telefon 413004, 0745.307.645. (8496)

Vând Opel Astra 1.4 cmc, an 1993, culoare roșie, stare foarte bună, preț 4200 Euro, negociabil. Telefon 250755, 0744.508.342. (8500)

Vând Fiat Doblo Cargo (marfă), an 2002, 1,9 Duesel, obt. ordinator de bord, închidere centralizată, geamuri electrice, ABS, aer condiționat, casetofon orj, înmatriculat definitiv în România, intrat în România martie 2004, preț 7.800 Euro, negociabil. Telefon 0745.805.183; fix 0257 - 380354. (8525)

Vând Dacia 1300, 1982, stare bună, instalație gaz, CIV, verificare 2005, preț 650 Eu, negociabil. Telefon 262760, 0745.522.135. (8532)

Vând Mercedes 123D Cobra 1980 necesită mici reparații tinichigerie. Telefon 265909, 0744.147.344. (8547)

Vând combină C14 stare funcționare, Chișlaca, nr. 136. Telefon 324131. (8571)

Vând Ford Taunus stare bună (CIV + verificare tehnică) 1.000 Euro, negociabil. Telefon 228160; 0740.032.635; 0740.940.654. (8574)

Vând Dacia 1310 TX, an fabricație 1989, CIV, 1.700 Eu. Telefon 0744.604.133. (8277)

Vând Ford Scorpio, an 1986, stare impecabilă, preț 1.750 Eu, negociabil. Telefon 0257-235361, 0742.932.991. (UTA, 410)

Vând 2 REMORCI AUTO (6 și 7,5 tone), stare de funcționare. Telefon 0744.523.701. (8044)

Vând VW Transporter, 8 locuri, an 2000, preț 11.300. Telefon 0744.555.660. (8334)

Vând Nissan Micra, 1988, înscris, consum mic, stare foarte bună, 1.700 Euro. Telefon 279665; 0724.187.738. (8336)

Vând Golf 2, model 1989, 2 uși, fără numere. Telefon 0740.703.033. (8603)

Vând Dacia, an 1981, acte la zi, 420 Euro, negociabil. Telefon 0766.741.323. (8594)

Vând Ford Scorpio 2.3 Diesel, înmatriculat PF, an fabricație 1988, albastru metalizat, central, alarmă, geamuri electrice, servo, ABS, etc, stare foarte bună, preț 3.650 negociabil. Telefon 0722.510.978. (8597)

Vând Ford Sierra 2.3 D Sedam, an fabricație 1990, stare ireproșabilă, preț 3,750 Euro, negociabil. Telefon 0745.770.005. (UTA, 427)

Vând Dacia 1410 Li, an 2000, preț 2.400 Eu, negociabil. Telefon 382058, 0740.527.760. (8629)

Vând motor + cutie viteze Volkswagen Golf II Turbo Diesel, preț 500 Eu. Vând Dacia Double cab diesel 4x4, an fabricație 2003-mai, preț 5.600 Eu, negociabil + 6 luni garanție. Telefon 0741.150.018, 0722.810.019. (p)

Vând Saviem basculant 7,5 t, 2.500 Eu, negociabil. Telefon 0744.530.672, 216803. (8659)

Vând Audi A4, an 2002, negru, ABS, ESP, aluminiu sau leasing (20 rate rămase 500 Eu/ lună, 8.500 Eu), 22.500 Eu. Telefon 0740.773.279. (8694)

Vând Dacia Papuc cabină dublă, descoperită, din 1999, benzină + gaz omologat, tracțiune față, impecabilă, 2.650 Eu, negociabil. Telefon 0745.089.806. (8696)

Vând Dacia Nova, gri șobolan, din 1999 GTI alarmă, închidere, insonorizată + injecție, preț 2.650 Eu, negociabil. Telefon 0745.674.736. (8696)

Vând Berkină 98 albă, bord CN, impecabilă, preț 2.200 Eu negociabil și Dacia Break din 96, preț 1.550 Eu, negociabil. Telefon 0745.489.918 (8696)

Vând ARO 243, stare funcționare, motor Brașov, 25.000.000 lei. Telefon 0723.070.548. (Criș, 199)

VÂNZĂRI ELECTRO

Vând VITRINĂ FRIGORIFICĂ VERTICALĂ (cu/fără congelare); RAFTURI din dezmembrare alimentara. Telefon 0788.600.451. (8594)

Vând TELEVIZOARE COLOR, cele mai mici prețuri. Garanție 1 an. Telefon 287404. (8445)

Vând TV COLOR, MAȘINĂ AUTOMATĂ DE SPĂLAT, foarte ieftin și garanție. Telefon 275277. (4864)

Vând CONGELATOR, COMBINĂ FRIGORIFICĂ și FRIGIDER, foarte ieftin și garanție. Telefon 275277. (4864)

NOU! Fără DOBÂNDĂ, fără GIRANȚI, fără AVANS, VÂNZĂRI în RATE: ELECTROCASNICE second hand, ANVELOPE și MOBILĂ la COMANDĂ. Telefon: ARAD - 259339, 0744.706.321; LIPOVA - 563027; 0744.796.542. (8079)

Vindem CASE MARCAT FISCALE, CONSUMABILE, CÂNTARE ELECTRONICE, str. Vicențiu Babeș, nr. 22 A. Telefon 211211, 281188. (2044)

Vindem CASE MARCAT FISCALE, CÂNTARE ELECTRONICE, CONSUMABILE, strada I. L. CARAGIALE nr. 22. Telefon 272727; 282829. (6552)

Vând diverse tipuri de TELEVIZOARE, preț 1.900.000 lei, garanție, str. Bogdan Voievod nr. 20. Telefon 349908; 0766.776.369. (7912)

Vând televizor color, mașină spălat automată, model nou, garanție, 100 Eu. Telefon 273965, 0721.838.968. (UTA, 372)

Vând la PREȚURI FOARTE MICI și NEGOCIABILE: MAȘINI de SPĂLAT AUTOMATE, TV COLOR, COMBINE FRIGORIFICE, CONGELATOARE, FRIGIDERE, LĂZI. Calea Radnei 225. Telefon 259339; 0744.706.321. (8079)

Vând DVD-uri traduse în limba română, preț 150.000/buc. Telefon 0742.273.630. (8293)

Vând CÂNTARE ELECTRONICE, str. Stânjenel nr. 6. Telefon 279702, 0745.395.107. (8093)

Vând una mașină de spălat automatică Austria. Telefon 368700. (8154)

Vând cameră foto digitală Fuji, model 2004, cutie + garanție, preț magazin 300 Eu, preț vânzare 150 Eu. Telefon 277788, 0745.559.040. (7846)

Vând VITRINĂ FRIGORIFICĂ, în stare bună. Telefon 0740.703.033. (8603)

Vând 3 MAȘINI de SPĂLAT AUTOVEHICULE pe apă caldă, convenabil. Telefon 0740.703.033. (8603)

Vând TELEVIZOARE COLOR, de plastic, diferite diagonale, telecomandă, garanție. Telefon 338090. (8709)

Vând AMD 950 MHz, 126 RAM, HDD 20G, placa video GF 264 Mb, CD-ROM, CD-RW, modem, rețea, monitor 15", 11.000.000 lei, negociabil. Telefon 0724.517.347. (Ag. UTA, 436)

VÂNZĂRI DIVERSE

Vând BOLȚARI TERMOIZOLANȚI, calitatea I, toate dimensiunile, BORDURI și PAVELE. Telefon 0745.634.885. (c.p. 217/2004)

Vând geamuri lemn tip bloc + o roletă PVC. Telefon 240822. (p)

Vând PLASĂ GARD ZINCATĂ - 36.500 lei/kg; CUIE - 26.500 lei/kg; RABITZ - 50.000 lei/kg; toată gama de SÂRME; ELECTROZI; TABLĂ ZINCATĂ; CAIELE; SCOABE etc. Str. Vrabiei, nr. 4. Telefon 289997, 0744.289.997, 0721.474.980. (8583)

Vând garaj tablă, Cărămidarilor 10, preț negociabil. Telefon 270573; 0744.566.845. (8272)

Vând 2 FOTOLII și un PAT. Telefon 267988.

Vând BCU tip BCA dimensiuni: 200x250x600, 200x150x600, preț avantajos. Telefon 0721.190.389; 561763, 562814. (8638)

Vând garaj zidit, canal, curent electric, str. Banu Mărăcine, 3.300 Eu. Telefon 0744.784.910. (8183)

Vând grâu. Localitatea Sântana, str. N. Bălcescu, nr. 52. Telefon 463278. (30, Sântana)

Vând porumb boabe și grâu, combină Claas Mercator 3.60 m. Telefon 0745.180.201. (8092)

Vând BOLȚARI VIBROPRESAȚI 300x250x200, 13.000 lei/bucata, mc - 870.000 lei. Telefon 0257 - 281491, 0722.381.750. (8327)

Vindem TERMOTECI, INSTALAȚII încălzire complete, TÂMPLĂRIE LEMN STRATIFICAT cu termopan, aer condiționat, rate, avans zero. Telefon 0740.848.239. (8331)

Vând generator curent pe benzină, freză pe benzină, vană baie, nouă, transpalet 2 tone, instant baie. Telefon 0724.373.950. (8375)

Vând COLȚARE, CANAPELE, FOTOLII. Telefon 286069. (8434)

Vând PRAF MARMURĂ MOZAIC ALB. Informații telefon 0742.208.128. (Lipova, 123)

Vând cositoare rotativă. Telefon 357181, 0740.239.827. (Criș, 193)

Vând colțar pluș maro-crem, cu fotoliu, TV color Goldstar, mașină de spălat automată Wirlpool Telefon 0744.507.236. (UTA, 423)

PUI DE ȘIRIA! Vindem în limita stocului, la ferma PROD-AGRO CETATE Șiria, PUI VII de carne de cca 500 g, cca 800 g și peste 1kg, vineri 30.04.2004, sâmbătă 1.05.2004. (8474)

Vând (lichidez) lucruri dintr-un apartament: bibliotecă, colțar de bucătărie și multe alte lucruri, în stare foarte bună. Telefon 270477.

Vând vacă bălțată românească 6 ani, garantat peste 20 litri lapte/zi. Telefon 0721.899.062. (8554)

Vând tractoare 40-155 CP, combine Claas Internațional Axial, prese balotat, cositori rotative, semănători, pluguri simple și reversibile, uscător cereale, combinatoare, tocător, aparat știuleți, aparat ierbicidat. Telefon 0744.505.494. (8556)

Vând televizor color, ușă termopan, bicicletă, DVD, casetofon, video, computer. Telefon 279582. (8120)

Ocazie! Vând diverse corpuri de mobilier în stare foarte bună, la prețuri deosebit de avantajoase, urgent. Telefon 0741.633.596. (7956)

Vând 3 PORCI GRAȘI, prețul pieții. Arad, telefon 218106. (8451)

Vând mobilă combinată CAMELIA: dulap 2 uși, vitrină, oglindă, canapea, masă + 4 scaune, stare foarte bună, preț negociabil. Telefon 284616.

Vând garaj Podgoria, preț 1.350 Eu și fântână arteziană italiană 300 Eu. Telefon 0745.925.658, 233390. (8147)

Vând 2 SCHELE BOB cu NACELĂ echipament de 60 ml, stare de funcționare. Informații telefon 0742.208.128. (Lipova, 124)

Vând aparat de sudură în Argon, ideal pentru tinichigerie auto. Telefon 243424, după ora 19. (8355)

Vând două trunchiuri cireș, 70 cm circumferința. Telefon 231773, seara. (8468)

Vând mobilă sufragerie, veche 20 ani. Informații telefon 274333. (8611)

Vând moară de piatră pentru cereale, boia. Telefon 0257/254007. (8608)

Vând porci 70-80 kg. Informații telefon 413223. (8618)

Vând mobilă tineret, biblioteci: tineret, Grömitz, garnitură hol completă, mască PVC chiuvetă, oglinzi semicristal, candelabre, scutece Pampers adulți. Telefon 229020. (8619)

Vând cositoare rotativă, aparat ierbicidat 650 l, pluguri cu 3 capuri. Telefon 534133; 0740.904.656. (8583)

Vând frigider Arctic, aragaz, 2 fotolii și măsuță. Telefon 262907, după ora 16. (8609)

Vând vană fontă 150, stare bună. Telefon 281954. (8645)

Vând țuică prune 54°, scaune plastic, combină muzicală Panasonic, căruță țărănească. Telefon 0723.165.374, 256396. (8648)

Vând țuică prune naturală Podgorie, 100.000 lei/ lt. Telefon 251885; 0745.857.578. (8656)

Vând dulap tablă cu rafturi și încuietoare, bun atelier, birou. Telefon 251885, 0745.857.578. (8656)

Vând aparat de sudură electrică, bicicletă cu cadru solid, bidoane de aluminiu. Telefon 244632. (8671)

Vând 50 familii albine. Informații telefon 310197. (8668)

Vând techel cu pedigree și fără pedigree, femelă și un cățel mascul 70Eu și 1.500.000 lei. Telefon 273022. (8679)

Vând 800 kg grâu și o căruță. Informații telefon 288751. (8682)

Vând moară de grâu cu casă, grădină și anexe, microbuse VW LT 28, Toyota Hiace. Informații telefon 0744.608.021. (8691)

Vând vitrină frig, ladă frig sau pentru păstrare, video, TV color, mașină spălat automată, casă. Telefon 210613. (8692)

Vând GATER și ASCUȚITOR. Telefon 0745.271.670. (p)

Vând porumb. Telefon 433244. (8721)

Vând cantitatea de TRIFOI/1 ha de pe tot anul 2004, anul doi producție, 20.000.000 lei, negociabil, Mâsca. Telefon 0257/280031; 0726.399.628. (8736)

Vând cisternă (apă-motorină), cu 2 compartimente 3.800 l, stare perfectă, 38.000.000 lei, negociabil. Telefon 0745.288.112; 0724.159.999. (8740)

Vând MET 1200 ierbicidat și semănătoare SPC6. Telefon 0257/457559. (UTA, 439)

CUMPĂRĂRI TERENURI, IMOBILIARE

Persoană fizică, cumpăr apartament cu 2 sau 3 camere, în zona Praporgescu - Polivalentă - Călimănești, etaj intermediar, preferabil în bloc cu 4 nivele, fără Legea 112. Telefon 0724.568.851. (7931)

Cumpăr teren pe arteră principală, municipiul Arad, minim 3.000 mp. Telefon 0745.773.833. (8305)

Cumpăr teren agricol intravilan și extravilan în comunele Vladimirescu și Horia. Telefon 0744.647.774. (8548)

Cumpăr apartament 2 camere, confort I, etaj intermediar, în Vlaicu la „I"-uri, „X"-uri, „Y"-uri, ofer prețul pieții. Telefon 338594. (8275)

Cumpăr apartament 3 sau 4 camere, etaj intermediar, zona Polivalentă; ofer prețul pieței. Telefon 338594. (8275)

Cumpăr teren (cu casă), suprafața 600 mp - 1.000 mp, în Grădiște central sau Pârneava central. Telefon 338594. (8275)

Cumpăr garsonieră sau apartament 1 cameră, ofer preț bun. Telefon 0742.781.651. (8402)

Cumpăr apartament 2-3 camere, et. I sau II, exclus intermediari. Telefon 0742.218.693. (8690)

Cumpăr apartament 2-3 camere, parter, central. Telefon 0723.308.286; 0744.589.950. (8735)

CUMPĂRĂRI AUTO

Cumpăr talon Suzuki G16A, benzină, capacitate 1600. Telefon 252733. (UTA, 402)

Cumpăr Dacia 1310, numere noi, ofer 8-22 milioane. Telefon 0742.199.780. (8377)

Cumpăr DACIA, după 1999, stare perfectă, proprietar, ofer 2.000 $. Informații telefon 218106. (8451)

(Continuare în pagina 13)

(Urmare din pagina 12)

CUMPĂRĂRI ELECTRO

Cumpăr frigidere, congelatoare, combine frig, defecte. Telefon 210613. (8692)

CUMPĂRĂRI DIVERSE

Cumpăr cuptor pentru pizza. Telefon 0788.600.451.

Cumpăr pene și coarne de cerb. Telefon 210480. (8339)

Cumpăr pene noi și vechi și coarne de cerb. Telefon 214581. (8368)

Cumpăr PORCI GRAȘI și VITE pentru sacrificare, Arad. Plata pe loc. Telefon 0257/287723. (8378)

Cumpăr PORCI, localitatea MÎSCA nr. 307, preț 35.000/kg. Telefon 0745.969.075; 531497. (8405)

Cumpăr Vinci-dispozitiv de ridicat. Telefon 0744.647.774. (8548)

Cumpăr acțiuni SC Cimvest SA. Informații la telefon 0721.793.137. (8050)

Cumpăr mobilă veche din lemn curbat, candelabre, porțelanuri, ceasuri de mână și de perete. Telefon 0744.203.945. (8602)

Cumpăr buștean de molid, 8 mc. Informații telefon 415484. (8670)

LOCURI DE MUNCĂ

SC PANPRO SRL angajează BRUTARI-PATISERI cu sau fără calificare. Telefon 289162. (UTA, 404)

Angajez GESTIONARĂ vârsta maxim 30 ani, program lucru flexibil, limba maghiară constituie avantaj; ÎNCĂRCĂTOR-DISTRIBUITOR materiale construcții. Interviul marți, orele 10-14, Micălaca, Calea Radnei, 262. (8503)

STAȚIE REȘAPAT ANVELOPE angajează MUNCITORI și AGENT VÂNZĂRI zona de vest. Telefon 278790. (8150)

ARCONTA angajează DIRECTOR VÂNZĂRI, OPERATOR CALCULATOR, REPREZENTANȚI COMERCIALI. Telefon 256342, 252882. (8302)

SC angajează TÂMPLARI domeniul PAL melaminat; SECRETARĂ. Telefon 282993, 0788.574.346. (8315)

ÇARA PRODIMPEX angajează BRUTARI cu/fără experiență și FELIATORI(ARE) PÂINE. Telefon 0742.218.693. (8324)

Caut ȘOFER cu mașină personală, cu răbdare, pentru transportat flori la piață și MUNCITORI SEZONIERI. Telefon 0742.759.634. (8286)

BAZĂ SPORTIVĂ angajăm BARMANIȚE, OSPĂTĂRIȚE. Telefon 0721.538.051. (8354)

SC AGROTRANSPORT SA angajează: CONTABIL AUTORIZAT (cunoașterea limbii italiene constituie avantaj); SUDOR ELECTRIC și AUTOGEN; ELECTRICIAN AUTO. Informații telefon 243098. (8369)

TÂMPLĂRIE PVC angajează MAISTRU sau INGINER, persoană pentru EVIDENȚĂ PRIMARĂ, cu cunoștințe PC și TÂMPLARI calificați în TÂMPLĂRIE PVC. Informații telefon 254457 sau 214633, între orele 8-17. (8423)

Angajez OM DE SERVICIU pentru BRUTĂRIE (chiar și pensionar). Str. Hunedoara nr. 52. (8426)

Caut să angajez COAFEZE tinere. Telefon 0724.373.950. (8374)

TOP SECURITY, ARAD, P-ța Sârbească 1, telefon 281410, 280228, angajează PERSONAL PENTRU INSTALARE SISTEME ALARMĂ și PERSONAL PAZĂ din ARAD și zona CHIȘINEU CRIȘ. (8084)

SC angajează ASISTENT ZONAL distribuție materii prime pentru patiserie-cofetărie. Condiții: permis auto cat. B, garanție imobiliară. Telefon 0744.784.970. (8460)

SOCIETATE angajăm FADROMIST cu experiență. Telefon 0257-270017, 0722.700.080. (8458)

SOCIETATE COMERCIALĂ angajează OSPĂTĂRIȚE și BARMANI, BUCĂTARI Ștrand. Telefon 0788.327.800, 0788.327.801; 0722.318.718. (8445)

SC DAF ARAD SERVICE SRL angajează: MECANIC AUTO-experiență minim 3 ani; ELECTRICIAN-ELECTRONIST AUTO, SPĂLĂTORI AUTO. Informații telefon 0257-272200. (UTA, 423)

Angajez LANGOȘEREASĂ, Ștrandul Neptun. Telefon 0744.855..910, 219856 după ora 20. (8457)

SC angajează FUNCȚIONARĂ. Detalii telefon 270021. (8490)

Gogoșerie pe Ștrandul Neptun, angajează VÂNZĂTOARE și PATISERE. Telefon 0722.579.215. (8513)

Angajăm MUNCITORI CONFECȚIONAT PLASĂ de GARD, str. Vrabiei, nr. 4. Telefon 289997. (p)

SC angajează MAȘINISTE, CROITORI în piele și manual cu experiență, salar atractiv și bonuri de masă. Telefon 254165, 0745.650.099. (8545)

Angajez AJUTOR BUCĂTAR cu experiență, salar 6.000.000 și FEMEIE SERVICIU. Telefon 0745.258.251. (8567)

SOCIETATE AGRICOLĂ, SRL, angajăm CONTABIL, preferabil cunoștințe de limba germană. Informații telefon 0740.172.658. (8045)

SOCIETATE COMERCIALĂ din București, importatoare de abrazive, scule și elemente de asamblare caută AGENT COMERCIAL pentru ARAD, preferabil cu studii tehnice, cu permis de conducere și auto personal. Se oferă pachet atractiv de condiții în funcție de realizări. Trimiteți C.V.-ul la fax 021-3267285 sau e-mail: printpromo@rdslink.ro (f. 4376860)

RESTAURANT angajează PIZZAR. Telefon 211994. (7969)

TIME TO TIME angajează BARMANI și OSPĂTARI. Telefon 211882. (7969)

SECURITY angajează PERSONAL PAZĂ (bărbați - femei). Telefon 228786. (8090)

Angajăm MAȘINISTE calificate-confecționare încălțăminte. Salariu atractiv, tichete. Telefon 0722.470.692. (7658)

Angajez COAFEZĂ, COSMETICIANĂ. Informații telefon 272313. (8392)

Angajăm ELECTRONIȘTI pentru service autorizat TELEFONIE MOBILĂ. Telefon 0722.364.431. (8403)

SALON „EXCLUSIV" angajează MANICHIURISTĂ-PEDICHIURISTĂ, Micalaca, P-ța Soarelui. Telefon 0724.453.301; 219900. (8581)

Angajez AJUTOR BUCĂTAR, pentru FAST FOOD. Informații la telefon 0741.158.835. (8536)

Angajez BARMAN-OSPĂTAR (fete) în localitatea PILU. Telefon 0740.703.033. (8603)

Angajăm UCENIC pentru TÂMPLĂRIE ALUMINIU, vârsta maximă 25 ani. Telefon 0742.213.207. (8596)

FIRMĂ angajăm tineri ambițioși pentru postul CASIERI VALUTARI. Telefon 0788.432.038. (8591)

FIRMĂ de CONSTRUCȚII, cu capital străin, caută DULGHER, cu experiență, care să cunoască noile sisteme de dulgherie. Disponibilitate pentru program prelungit și deplasări. Telefon 0256/285343. Pentru CV-uri, fax 0256/285393. (8590)

SC SILDOR COMPANY SRL angajăm ZIDARI și MUNCITORI NECALIFICAȚI. Telefon 285862. (8585)

Angajăm VÂNZĂTOARE pentru magazin alimentar în zona VLAICU. Telefon 0726.693.249. (8484, 85)

Angajăm INGINER CONSTRUCTOR, promoția 2003. Telefon 213041 și 0723.511.200. (8614)

Angajăm urgent VÂNZĂTORI și BUCĂTARI. Informații telefon 0257/281365; 0788.459.122. (8592)

Angajez VÂNZĂTOARE, nu contează vârsta, în Piața Mioriței, la gheretă. Telefon 0788.302.676. (8599)

FIRMĂ de CONSTRUCȚII angajează: SUDORI, LĂCĂTUȘI, ZIDARI. Telefon 280669. (8605)

Angajez VÂNZĂTOARE cu experiență pentru magazin alimentar. Telefon 0788.345.643, 0722.458.101. (8622)

Angajez ZIDAR-CONSTRUCTOR experiență minimă 5 ani. Ofer salar atractiv. Telefon 0741.052.256, 0740.343.898. (8632)

„GAMA ELECTRIC" angajează CONTABILĂ PRIMARĂ cunoștințe limba italiană + calculator. Telefon 219322, 0740.072.694. (8634)

Angajăm CAMERISTĂ. Informații telefon 0257-289014 (8636)

SC MADA & VIO TRANS SRL ARAD angajează ȘOFER TAXI. Telefon 0742.476.835. (8647)

SC BY LETRA SET angajează SUDOR, ELECTRICIAN și MONTATOR RECLAME. Telefon 255523. (8654)

SC ROSSETTI EAST SRL Arad, cu sediul în Arad, str. Pădurii nr. 8, lângă Piața Obor, angajează 10 FEMEI. Relații la sediul societății sau la telefon 214466, 283399. (8658)

Angajăm personal SERIGRAFIE-GRAFICĂ. Telefon 0744.774.502, 284736. (8660)

IMPORTATOR EXCLUSIV benzi adezive Belgia, Italia, caută DISTRIBUITORI ZONALI, orice distribuitor cu parc mașini auto. Informații telefon 0212601021 sau 0744.365.447. (8666)

SC angajăm VÂNZĂTOARE produse alimentare, cu experiență. Telefon 212339. (8676)

FIRMĂ DE PRODUCȚIE angajează COFETARE-PATISERE. Telefon 0744.676.160. (8703)

Angajăm ÎNGRIJITOARE BOLNAVĂ, oferim cazare, masă, salar, TISA NOUĂ. Telefon 283525. (8700)

Angajăm VÂNZĂTOARE magazin alimentar, avantaj experiență în domeniu. Telefon 214298. (8707)

CLUB SEVEN GATES angajează: BARMANI (experiență); OSPĂTARE (experiență, aspect fizic plăcut); FEMEIE DE SERVICIU. Informații la telefon 0722.398.699. (8711)

Căutăm FETE, aspect fizic plăcut, motivate, pentru activități promoțiale. Telefon 0721.240.849. (8711)

FIRMĂ DISTRIBUȚIE produse cosmetice și chimico-casnice angajează: GESTIONAR 20-35 ani, ordonat, domiciliul în Arad; ȘOFER LIVRARE MARFĂ, 20-35 ani, cunoștințe minime mecanică, experiență în distribuție. Se oferă condiții atractive de salarizare. Trimiteți CV la telefon/fax 250869. (8712)

SC angajează PERSONAL CALIFICAT în TÂMPLĂRIE PVC și PERSOANĂ BIROU (ofertare, contabilitate primară, etc). Telefon 0723.550.038; 0723.742.257; 0257/461541. (8716)

SOCIETATE din ARAD de CONFECȚII COPII, angajează CONFECȚIONERE. Angajările se vor face între orele 12-16, în Arad, str. Avrig nr. 36. (8726)

LAVANDERIE ITALIANĂ angajează FEMEI pentru CĂLCAT, salariu atractiv. Telefon 338240. (8738)

TOMAIFICIO ELISA - fețe încălțăminte - angajează PERSONAL pentru lucru la masă și MAȘINISTE. Str. Feleacului nr. 1. Telefon 338579. (UTA, 434)

FIRMĂ de CONFECȚII METALICE în domeniul DECORAȚIUNI EXTERIOARE și INTERIOARE, angajează 2 MESERIAȘI în CONFECȚII METALICE, LĂCĂTUȘERIE și SUDURĂ în ALUMINIU, permis de conducere. Persoanele interesate sunt rugate să trimită CV la fax 0257/349848. Informații telefon 0257/349848 sau 0786.436.841. (UTA, 437)

„TRAFIC CLUB" angajează 3 BARMANI, cu experiență pentru ștrand, carte muncă. Telefon 0722.509.401. (8751)

PRESTĂRI SERVICII

CONSTRUCȚII case și hale, TÂMPLĂRIE PVC și aluminiu; MANSARDĂRI; RENOVĂRI. Str. COȘBUC nr. 10. Telefon 0745.380.522; 252818. (cp 147/2004)

Repar MAȘINI DE SPĂLAT AUTOMATE, la domiciliul clientului. Telefon 216517. (7166)

SILDOR PROD
vânzări, montaj, reparații: VITRINE, CAMERE FRIGORIFICE și AER CONDIȚIONAT. Telefon service: 0257-349121; sediu: 0257-270622. (c)

Execut TOATĂ GAMA DE CONSTRUCȚII, calitate, seriozitate. Telefon 234216, 0740.696.157. (8145)

Execut STRĂPUNGERI BETON pentru hote, uși balcon, bolți. Telefon 0740.212.750. (2493)

FIRMĂ execută GLETUIELI, instalații ELECTRICE-SANITARE, FAIANȚĂRI, RIGIPSURI, etc. Oferim calitate. Telefon 0788.413.522, 0788.477.143. (8473)

Repar ieftin FRIGIDERE, CONGELATOARE, garanțial, deplasare gratuită. Telefon 380071; 0722.417.397. (8313)

Școala „CUSTOM" acum și pe MATIZ NOU! La cele mai mici tarife. Telefon 254196. (7661)

Repar FRIGIDERE, LĂZI, CONGELATOARE, garanțial. Telefon 259540. (5898)

ȘCOALA ȘOFERI ONCIU, toate categoriile. Prețuri foarte mici. Garantăm reușita. Telefon 282440; 0722.566.405. (2782)

AUTOMATIC SERVICE repară MAȘINI SPĂLAT AUTOMATE, domiciliu. Telefon 259146; 0744.241.398. (8335)

Execut: CASE, TENCUIELI, FINISAJE, INSTALAȚII, RIGIPS, prețuri avantajoase. Telefon 0744.705.830. (8424)

Executăm AMENAJARI INTERIOARE din rigips și fibră minerală. Telefon 0740.596.331. (8151)

FIRMĂ EXECUTĂ CONSTRUCȚII, finisaje, instalații, faianțări, rigipsuri, calitate și seriozitate, deosebite. Telefon 0742.134.187, 281954. (8645)

FIRMĂ execută LUCRĂRI CONSTRUCȚII, ZIDĂRII, TENCUIELI, ZUGRĂVELI, FAIANȚĂRI. Telefon 0741.421.923. (8669)

SC IZOSTAR SRL execută TÂMPLĂRIE ALUMINIU și PVC, calitate germană, montaj gratuit, REPARAȚII ulterioare reducere 10%, prețuri fără concurență. EXECUTĂM CONSTRUCȚII ORICE FEL. Telefon 256343, 0744.397.312, str. Peneș Curcanul. (8664)

Executăm CONSTRUCȚII, TENCUIELI, ZUGRĂVELI, ZIDĂRII, ACOPERIȘURI, IZOLAȚII contra igrasiei. Telefon 0724.118.369. (UTA, 432)

IZOTERA execută IZOLAȚII ACOPERIȘ, plata în rate, oferim calitate. Telefon 275077; 0721.819.876. (UTA, 433)

Execut lucrări de ZIDĂRIE, TENCUIALĂ, GRESIE, FAIANȚĂ, ZUGRĂVELI. Telefon 0724.794.357; 243507. (UTA, 438)

DIVERSE

Căutăm firmă pentru HIDROIZOLAȚIE ACOPERIȘ, Micălaca, bl. 102D, ap. 23. Telefon 262175.

ACHIZIȚIONĂM SEMINȚE DOVLEAC și FLOAREA SOARELUI (negre și pestrițe). Oferim preț bun. Telefon 0788.287.885; 0788.217.714. (7843)

Ofer VALUTĂ ÎMPRUMUT, sume mici și mari. Informații telefon 279512; 0726.842.692. (8431)

Ofer ÎMPRUMUTURI VALUTĂ rapid, sigur, eficient, zona oraș LIPOVA și toată Valea Mureșului. Telefon 0745.640.185. (8568)

PREZICĂTOARE

Andreea, Arad, sincere mulțumiri

TAMAREI

mi-a lecuit băiatul de epilepsie. Am umblat prin doctori în zadar. Tamara mi-a adus fericirea în casă. Apelați cu încredere. Telefon 368624, 0723.421.156 (8664)

Celebra tămăduitoare

SUNITA

de la prima ședință dezleagă farmece, blesteme, cununii, lecuiește beția, impotența, gelozia, împreunează soț, soție, aduce spor în afaceri, multe alte rezultate garantate 100%. Telefon 0257-368624. (8664)

CITAȚII

Se citează, pentru data de 11 mai 2004, ora 16, la BIROUL NOTARIAL PUBLIC din municipiul Arad, Bd. V. Milea nr. 33-37, județul Arad, domnul JAMBOR IOSIF, cu domiciliul necunoscut, moștenitorul legal al defunctei SZABO MARIA MAGDALENA, decedată la data de 23 septembrie 2003, fostă cu ultimul domiciliu în municipiul Arad, str. Ceahlău nr. 6, județul Arad, în vederea dezbaterii succesorale. (8649)

SOMAȚIE.

În dosarul civil cu nr. 718/2004, al JUDECĂTORIEI CHIȘINEU CRIȘ, reclamanta CHIRIAN SUSANA, domiciliată în localitatea Pilu nr. 209, județul Arad, solicită constatarea dreptului de proprietate prin uzucapiune a imobilului, teren intravilan fără construcții înscris în CF nr. 144 Pilu cu nr. top 205, proprietar tabular Morar Ioan, fiind decedat în data de 17 aprilie 1951. Cei interesați în cauză pot formula opoziție la prezenta somație până la 1 iunie 2004, la Judecătoria Chișineu Criș, dosar nr. 718/2004, emis în baza încheierii de ședință din 27 aprilie 2004, conform art. 28, 130 din Decretul Lege nr. 115/1938. (Criș, 201)

Se citează numitul NĂDĂȘAN MIRCEA, cu domiciliul necunoscut, pentru a se prezenta la sediul Biroului Notarial Public CÂMPAN ADRIANA - GABRIELA din Arad, B-dul Dragalina nr. 22-24, scara A, ap. 5, județul Arad, în data de 18 mai 2004, în calitate de moștenitor al defunctului NĂDĂȘAN GHEORGHE, decedat la data de 19 octombrie 2003, cu ultimul domiciliu în municipiul Arad, str. Gen. Traian Moșoiu nr. 4-6, ap. 13, județul Arad, în vederea dezbaterii dosarului succesoral nr. 95/2004. (8715)

(Continuare în pagina 14)

(Urmare din pagina 13)

Se citează, pentru termenul din 18 mai 2004, la sediul JUDECĂTORIEI ARAD, ora 8, sala 147, în dosarul civil nr. 1427/2004 având ca obiect uzucapiune, numita STOIADIN PAULINA, cu ultimul domiciliu în Arad, str. Panselei nr. 2, în procers cu PARASCHIV AGATIA. (8637)

TURISM

TRANSPORT săptămânal, 2 persoane, în ITALIA (confort). Telefon 277788, 0745.559.040. (7846)

SCHIMBURI

Schimb apartament 3 camere la casă, cu casă 2 camere sau apartament 3 camere la bloc. Telefon 0257 - 338546. (8330)

ÎNCHIRIERI

Închiriez (ofer) apartament 2 camere, zona Vlaicu. Telefon 218082, după ora 17. (p)

Închiriem SPAȚIU ULTRACENTRAL, 90 mp. Informații la telefon 0745.398.905. (8258)

Iau în chirie apartament în Chișineu Criș, ofer maxim 30 Eu/lună. Telefon 0724.383.533. (Criș, 189)

Închiriez (ofer) apartament ultracentral, două camere, tot confortul, 200 Euro/lună. Telefon 264995. (8408)

Închiriez (ofer) apartament 2 camere, mobilat, confort, Fortuna. Telefon 0257/240642. (8389)

Închiriez (ofer) apartament central, 10 Euro/zi. Telefon 0724.783.080. (8393)

Închiriez (ofer) vilă nouă, garaj, gazon, Subcetate. Telefon 0722.344.743. (8432)

Închiriez SPAȚIU 25, 60, 65 mp, zonă centrală. Telefon 0745.315.895. (8430)

Închiriez apartament central, în casă (mobilat), cu 1 cameră + dependințe sau 3 camere + dependințe. Telefon 0745.315.895. (8430)

Închiriez (ofer) SPAȚII PRODUCȚIE-DEPOZITARE, avantajos. Telefon 244803, orele 9-14. (8273)

Închiriez apartament 2 camere, mobilat, Micălaca. Telefon 0742.286.751, 0740.226.881, 219726. (8453)

Caut să închiriez casă în cartierul Gai. Telefon 0744.785.497, 275277. (p)

Închiriez (ofer) apartament 2 camere, mobilate, Vlaicu, 100 Eu. Telefon 0740.132.050. (8449)

Închiriez apartament 2 camere Calea Romanilor. Telefon 283807, 235742 după ora 17. (8504)

Închiriez (ofer) AUTOMACARA 16 tone. Telefon 0744.523.701. (8044)

Ofer închiriere apartament 2 camere, lângă Billa, mobilat, contorizat complect, 200 Euro + garanții. Telefon 377059, toată ziua, sunați lung. (8580)

Dau în chirie garsonieră nemobilată, Micălaca, bloc 240, plata în avans pentru trei luni. Telefon 260470. (8535)

Închiriem (oferim) apartament 2 camere, etaj I, Maiakovski. Telefon 416023, seara. (8601)

Închiriez SPAȚIU COMERCIAL, Sânicolaul Mic, str. Steagului nr. 90. Telefon 288403. (8635)

Caut să închiriez apartament 2 camere, mobilat occidental, pe termen lung, plata anticipat. Telefon 0721.345.434. (8643)

Închiriez apartament 3 camere, parter, Piața Sporturilor. Telefon 234350, 0723.684.236. (8625)

Închiriez urgent SPAȚIU COMERCIAL, recent renovat, str. Liviu Rebreanu. Telefon 0744.534.953. (8651)

Ofer spre închiriere garsonieră cf. I, contorizată, mobilată. Telefon 233678. (8652)

Închiriez (ofer) apartament 2 camere, ultracentral, complet renovat. Telefon 0722.336.129. (8655)

Închiriez apartament stradal, 90 mp, pentru sedii firme, birouri. Telefon 0257-263076, 0740.244.989. (8689)

Închiriez (ofer) SPAȚIU COMERCIAL amenajat 50 mp, str. Pădurii + apartament 3 camere Alfa. Telefon 0744.507.223. (8705)

Oferim spre închiriere HALĂ 150 mp fără utilaje și HALĂ STRUNGĂRIE cu utilaje în CHIȘINEU CRIȘ. Telefon 350813. (Criș, 198)

Închiriez SPAȚIU COMERCIAL 68 mp, lângă Judecătoria Chișineu Criș. Telefon 0744.610.552. (Criș, 200)

Închiriez BIROURI și DEPOZITE la cheie, suprafețe diferite. Telefon 212660. (8710)

Închiriez garsonieră. Informații telefon 260375, 276061. (UTA, 431)

PIERDERI

Pierdut autorizație de funcționare nr. 002514 eliberată de Primăria Municipiului Arad, pentru P.F. AR-CRIS. O declar nulă. (8628)

Pierdut legitimație student pentru reducere transport, eliberată de UAV Arad, pe numele Basica Adriana Elena. O declar nulă. (8640)

Pierdut legitimație de acces eliberată de CGP Arad, pe numele Pop Laurențiu Stelian. O declar nulă. (8644)

Pierdut cod fiscal nr. 11756108, eliberată de Ministerul Finanțelor pentru AF STERN VARVARA. Îl declar nul. (8667)

SC IORGOVAN SRL, CF 15878558, pierdut facturile nr. 1545404, 1545405. Le declar nule. (8695)

Piardut carnet șomer nr. 6881, pe numele Juravle Marta. Îl declar nul. (Lipova, 133)

Pierdut carnet student, eliberat de Facultatea de Științe Economice - ECTS, pe numele Huza Ileana. Îl declar nul. (8739)

✝ DECESE ✝

Cu adâncă durere anunțăm încetarea din viață, după o grea și lungă suferință, a celui care a fost iubit soț, tată, socru și ginere,

HĂRDĂLĂU VIRGIL-GHEORGHE

în vârstă de 56 ani. Înmormântarea va avea loc azi, 29 aprilie 2004, ora 14, de la Capela Damian, din Cimitirul Eternitatea (UTA). Familia, în veci nemângâiată.

Cu mare durere în suflet anunțăm decesul celui care a fost soț, tată, bunic și străbunic,

NINI IOSIF,

la vârsta de 80 de ani. Înmormântarea va avea loc vineri, 30 aprilie 2004, ora 13.30, de la domiciliul din MÂNDRULOC nr. 36. Te plâng veșnic soția LIDIA, fiica AURICA, nepoții IONEL și MIRELA, cu copiii IOANA și IONUȚ.

Cu adâncă durere în suflet anunțăm dispariția, după o scurtă suferință, a celui care a fost un bun tată, cel mai bun bunic și străbunic

DĂMĂCUȘ IOAN,

la vârsta de 79 ani. Înmormântarea va avea loc azi, la ora 13, de la domiciliu, str. Făt Frumos nr. 2A, la Cimitirul Eternitatea. Dumnezeu să-l odihnească. Familiile CODEUS și VESA.

✝ CONDOLEANȚE ✝

Suntem alături de colega noastră, subinspector Lorena Hopșitar, în greaua încercare pricinuită de trecerea prematură în neființă a cumnatului,

VALI HOPȘITAR.

Sincere condoleanțe familiei îndoliate! Colegii din cadrul SERVICIULUI POLIȚIEI RUTIERE ARAD. (8661)

Suntem alături de familia HENȚ, în marea durere pricinuită de pierderea fiicei lor dragi,

SIMONA.

Sincere condoleanțe familiei. Cuscrii din Curtici. (8621)

Suntem profund îndurerați de trecerea la cele veșnice a verișoarei

SIMONA HENȚ.

Odihnește-te în pace! Nu te vom uita niciodată! Familia NISTOR din Curtici. (8621)

Colectivul de cadre militare și salariați civili din CMJ Arad este alături de colegul lor CODEUS ILIE la marea durere pricinuită de decesul tatălui socru și transmitem sincere condoleanțe familiei îndoliate. Dumnezeu să-l ierte și să-l odihnească! (8626)

Am fost ca doi frați. Astfel deplâng pierderea celui care a fost

VALI HOPȘITAR.

Condoleanțe familiei. Nepotul ADRIAN IVANOF. (8642)

Exprimăm întreaga noastră compasiune familiei Erdelyi Mihai la perderea tatălui drag,

ERDELYI IOAN MIHAI.

Dumnezeu să-l odihnească în pace! Vecinii din blocul 617, sc. A. (8648)

Împărtășim durerea familiei HĂRDĂLĂU la despărțirea de soțul și tatăl drag,

HĂRDĂLĂU VIRGIL.

Transmitem sincere condoleanțe și întreaga compasiune familiei greu încercate. Colectivul SC EDIL CONSTRUCȚII SA. (8657)

Cu durere ne despărțim de iubitul nostru cumnat și unchi,

HĂRDĂLĂU VIRGIL GHEORGHE.

Odihnește-te în pace! Familiile AVEL. (8662)

CENTRUL JUDEȚEAN DE CONSULTANȚĂ AGRICOLĂ ARAD este alături de familie în durerea pricinuită de pierderea timpurie a celui care a fost soț, tată și bun coleg,

doctor HĂRDĂLĂU VIRGIL.

Dumnezeu să-l odihnească. Colegii. (8684)

Cu durere în suflet mă despart de iubitul meu frate,

HĂRDĂLĂU VIRGIL GHEORGHE,

plecat spre cele veșnice, la numai 56 de ani. În veci nemângâiat, fratele NELU HĂRDĂLĂU împreună cu familia. (8686)

Suntem alături de familia HĂRDĂLĂU în marea durere pricinuită de moartea celui care a fost un bun prieten,

HĂRDĂLĂU VIRGIL

și transmitem sincere condoleanțe! SABINA LANG cu familia. (8687)

Suntem alături de familia îndoliată la despărțirea de soțul, tatăl și socrul drag,

medic veterinar,

HĂRDĂLĂU VIRGIL.

Colegii de la DIRECȚIA AGRICOLĂ ARAD. (8693)

Regretăm dispariția prematură din viață a prietenului nostru,

dr. VIRGIL HĂRDĂLĂU.

Sincere condoleanțe familiei îndoliate. Familia CIULICĂ. (8699)

Suntem alături de familia HOPȘITAR GINEL și LOREDANA și transmitem sincere condoleanțe la dispariția fulgerătoare a celui care a fost

HOPȘITAR EMIL (VALI)

SERVICIUL POLIȚIEI RUTIERE ARAD. (8710)

Sincere condoleanțe familiei HOPȘITAR GINEL și LOREDANA, la moartea prematură a celui care a fost

HOPȘITAR EMIL (VALI).

Familia Ciuclea Liliana și Nicu. (8714)

Suntem alături de colega noastră HĂRDĂLĂU GHIZELA în greaua încercare pricinuită de pierderea soțului. Colectivul S.C. GRUP CODLEA S.R.L. (8717)

Familia CERCEL mulțumește tuturor celor care le-au fost alături la despărțirea de mama lor dragă

CERCEL MARGARETA,

mulțumește firmei In Memoriam „Kuki" pentru profesionalismul și devotamentul de care au dat dodavă, ajutându-i să treacă peste cele mai grele momente din viață. (8747)

Suntem alături de doamna HĂRDĂLĂU GIZELA în greaua încercare cauzată de moartea soțului. Conducerea unității SC ARFENA IMPEX SRL. (8719)

Suntem alături de tine GHIZI și de fiicele tale ANCA și MIHAIELA în aceste clipe de grea încercare și durere pricinuite de plecarea dintre noi a soțului și tatălui drag

HĂRDĂLĂU VIRGIL.

Sincere condoleanțe! ZEINA și MARIUS MOLDOVAN. (8727)

✝ COMEMORĂRI ✝

Se împlinesc șase săptămâni de la plecarea iubitului nostru soț și tată,

consilier juridic

MARȘIEU PAVEL.

Parastasul de pomenire va avea loc sâmbătă, 1 mai, ora 11.30, la Noua Catedrală. Prețuirea și neuitarea îți vor însoți veșnic amintirea. Soția și fiul.

7 ani de tristețe și durere, de lacrimi și oftat, de când a plecat dintre noi cel mai bun și iubitor soț, tată, socru, bunic și cuscru,

IOVIȚĂ PRIBAC.

Un pios moment de aducere aminte, căci pașii lui au dispărut, dar urmele vieții lui au rămas peste tot. Dumnezeu să-l odihnească în pace! Soția ANA, fiica ANIȘOARA, ginerele MIRCEA, nepotul DORALIN și cuscrul VLAD GHIRLEA. (8491)

Un gând trist și o lacrimă, astăzi, când se împlinesc 7 ani de când ne-a părăsit tatăl și bunicul nostru,

PRIBAC IOVIȚĂ.

Dumnezeu să-l odihnească în pace! Fiul CORNEL cu familia. (8626)

O lacrimă, o rugăciune și mult dor celui care ne-a părăsit acum un an

COSTACHE GHEORGHE.

Parastasul și sfințirea crucii vor avea loc la Cimitirul Eternitatea, sâmbătă, 1 mai, ora 13. Dumnezeu să-l odihnească! Familiile COSTACHE și LAZA. (8427)

Lui

NĂICĂ FRANCESCU

„Azi, la a ta aniversare/ Am săți pun la cruce-o floare/ Floarea sufletului meu/ Care te plânge mereu/ Plâng la tristul tău mormânt/ Cât voi trăi pe pământ." Mama ta, TINA. (8413)

O clipă de aducere aminte pentru cei care au fost părinții, bunicii și socrii noștri

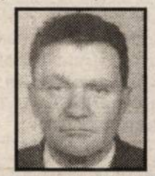

CIRIMBEI IANCU

și

CIRIMBEI FLOARE,

la 17 respectiv 10 ani de la trecerea lor în eternitate precum și celui care ne-a fost soț, tată, cumnat și unchi

ZĂPUC IOAN,

de la decesul căruia se împlinesc astăzi 10 ani. Nu îi vom uita niciodată! Familiile ZĂPUC și UNGUREAN. (7384)

O lumânare aprinsă, o rugăciune, un gând pios pentru cel ce a fost

MOGHIOROȘ AUREL,

care, acum 6 luni, a plecat prea devreme dintre noi, în veșnicie. Dumnezeu să-l odihnească în pace, alături de părinți și de nepot. Fiul Aurel, sora Florica, cumnatul Traian, nepoții: Flavius, Tina și Leonard. (8632)

Am petrecut împreună cei mai frumoși ani cu cel care a fost

NENIȚĂ GHEORGHE,

până în urmă cu 6 luni când a plecat de lângă noi, lăsând în urmă frânte aripi și idealuri neîmplinite. Ne-a rămas amintirea unui suflet ales pentru care mereu vom vărsa o lacrimă, vom înălța o rugă curată către Dumnezeu. Familia îndoliată. (8678)

Se împlinește un an de la moartea celei care a fost

SIMON ESTERA,

născută Ősz.

Părinții, frații, cumnatele și nepoții în veci nemângâiați. (8677)

Azi, 29 aprilie, se împlinește un an de la trecerea în neființă a soțului meu,

CAMENIȚĂ MIRCEA,

soț, tată și bunic. Nu te vom uita niciodată! Soția Ica, fiul prof.Ameniță Marcel, nora Voichița, nepoții: Marius și Laura. (8685)

Astăzi, se împlinesc șase săptămâni de când scumpul nostru bunic și tată,

STĂNILĂ TIBERIU,

a plecat în veșnicie la Domnul Isus. Niciodată nu te vom uita. CODRUȚA, LIDIA, ION, ALINA, MARINELA și DOREL DAMIAN. (8688)

S-au scurs 6 săptămâni de la decesul iubitului nostru soț, tată, socru, bunic și străbunic,

GROȘAN TEODOR.

Slujba de pomenire va avea loc duminică, 2 mai 2004, la Biserica Ortodoxă din Șiria. Dumnezeu să-l odihnească în pace! (Pâncota, 42)

S-au scurs 20 de ani de când cel care a fost

NĂDĂȘAN NICA,

din COVĂSÂNȚ nu mai e printre noi. Amintirea lui va trăi veșnic în inimile celor care l-au iubit. Familia. (Lipova, 135)

Cu lacrimi și durere în suflet, la 3 mai se împlinește 1 an de la dureroasa despărțire de blânda și devotata mamă, soție

MITRACHE MARIA RODICA.

Fiul PETRIȘOR, soțul AUREL și mama MĂRIOARA. (Lipova, 134)

Chiar dacă a trecut un an de când a plecat spre cele veșnice, chipul blând și senin al doamnei

GHIZELA VASLUIANU,

este o amintire vie și plăcută în inima mea. RONELA. (8749)

✝ SERVICII FUNERARE ✝

IN MEMORIAM "KUKI"

SERVICII FUNERARE COMPLETE

Str. M Eminescu Nr.4 în curte

Tel: 211.929 - 0723.343.964

MAGAZIN DESCHIS LA ORICE ORĂ

OFERĂ:

- **SICRIE** 10 modele de la **900.000 - 3.400.000**
- **SICRIE LUX** 6 modele de la **3.600.000-22.500.000**

Mânere. Șuruburi, prosoape, lumânări, colaci și colivă

- **LENJERIE** 10 modele de la **350.000 - 2.000.000**

Apelând la serviciile noastre

(spălat, îmbrăcat, formolizat și transport)

BENEFICIAȚI DE **20%** REDUCERE LA SICRIU

GRATUIT Transportul sicriului la domiciliu

Transport Intern și Internațional

Se poate plăti și după ridicarea ajutorului de înmormântare

RO STYL COMPANY

SERVICII FUNERARE COMPLETE

Magazin deschis și noaptea

ARAD STR. M. EMINESCU 22 peste drum de ARTEX

Tel. 214.422, 0744.690.121

ACCESORII FUNERARE

Pentru că suntem producători de sicrie nu simpli comercianți, PUTEM FACE O REDUCERE REALĂ de 40% LA SICRIU, clienților care fac toate serviciile cu firma.

PLATA ȘI DUPĂ ÎNCASAREA AJUTORULUI DE ÎNMORMÂNTARE.

TRANSPORT intern și internațional.

TERMOPLAST

FERESTRE UȘI * PVC

REDUCERE!!! ...*Viitorul obligă*... REDUCERE!!!

Tâmplărie PVC cu profile ALUPLAST Germania.
feronerie Germania, geam termopan
Vânzări în rate!!!

aluplast *Rulouri ,jaluzele şi plase de ţânţari*
Sisteme de garduri, porţi şi balustrade din aluminiu.

Telefon 0257-273.550 sau 0723.249.716, 0722.995.957

(C.117/2004)

Casa Națională de Pensii și Alte Drepturi de Asigurări Sociale

organizează concurs pentru ocuparea postului de

inspector, clasa I, gradul asistent

la compartimentul accidente de muncă și boli profesionale, din cadrul Casei Județene de Pensii Arad.

Concursul se va desfășura în zilele de 17.05.2004, ora 11,00 - proba scrisă și în data de 18.05.2004, începând cu ora 13,00, interviul, la sediul Casei Naționale de Pensii și Alte Drepturi de Asigurări Sociale, str. Latină nr. 8, sector 2, București. Dosarele de înscriere la concurs se depun până la data de 05.05.2004, la adresa menționată mai sus.

Informații suplimentare la telefonul 0257/281.345 sau 0257/281.320 interior 102.

(4376908)

Fundația Româno - Germană

vinde următoarele utilaje second-hand:

- fierăstrău panglică verticală FPV 550,
- 2 mașini de șlefuit cu bandă orizontală
- mașină universală de tâmplărie MUT 400B (RIG + FC)
- gater GVMR-70 EURO
- compresor Wagner Finecoat 500
- 2 mașini de tricotat rectilinii R54 fin 8
- cazan C1015 cu accesorii
- vană pasteurizat smântână 100 l
- aparat de preparat culturi tip TAPC 4x3 l
- motoreductor pentru agitator lapte
- instalație frig pentru cameră de refrigerare.

Informatii suplimentare la telefoanele 0257/ 514.931 sau 0257/ 514.934, zilnic între orele 8,00 - 15,00.

(4376857)

Teba Industries

www.tebaindustries.com

www.tebaindustries.com

Angajează ECONOMIȘTI pentru Biroul Prețuri

Constituie avantaj cunoașterea unei limbi străine (engleză franceză italiană).

Persoanele interesate vor depune C.V. la sediul societății din Arad, str. Patria nr. 14, sau prin fax: 0257/280.701.

Informații suplimentare se pot obține la sediul firmei.

(4376900)

Credite pentru investiţii imobiliare

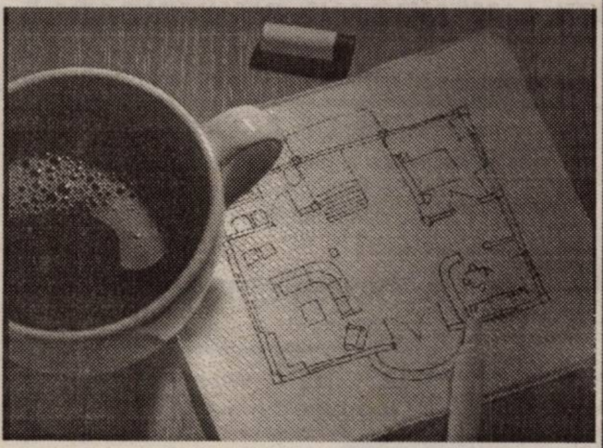

- Creditul Punte
- Creditul Imobiliar
- Creditul pentru efectuarea unor lucrări de reparaţii/amenajare/modernizare a locuinţei
- Creditul pentru achiziţionarea de materiale de construcţie, obiecte şi instalaţii sanitare

Vino la oricare dintre unităţile BCR.

www.bcr.ro BANCA COMERCIALĂ ROMÂNĂ

(c.9/2004)

FUNDAȚIA ROMÂNO-GERMANĂ

Centrul de pregătire și perfecționare profesională

OFERĂ SERVICII DE USCARE A CHERESTELEI

INFORMAȚII:
Vladimirescu, str. Gării nr. 59, Tel. 0257/514.931; 514.934.

(c. 18/2004)

P S I !
ANTIPYR

tel. 285.685 și 0788.481.911
firmă atestată de Pompieri 654.055; 654.056/2002

Stingătoare - 5 ani!!! pt. auto cu RAR

Instruiri personal, doc. AVIZE-AUTORIZAȚII!!!

Instalații de stingere omologate, etc.!!!

ARAD, STR. A. ȘAGUNA (str. cu Pompierii) colț cu A. Cotruș 13 (lângă benzinăria BAT)

(4376909)

S.C TRANSDARA S.A ARAD

ANGAJEAZA

INGINERI
- studii superioare specialitatea mecanica sau autovehicule rutiere;
- cu sau fara experienta in domeniu (poate fi si absolvent promotia 2003);
- spirit organizatoric;
- cunostinte operare PC;
- domiciliul in Arad sau loc.limitrofe, telefon;
- permis conducere;

ELECTRICIAN AUTO
- vechime in domeniu min.3 ani;
- fara desfaceri disciplinare ale CM;
- domiciliul in Arad sau loc.limitrofe, telefon;

IMPIEGAT MISCARE
- minim studii medii;
- experienta in activitatea de transporturi;
- domiciliul in Arad sau loc.limitrofe, telefon;
- cunostinte operare PC;
- permis de conducere;

SOFERI
- vechime ca sofer min.5 ani;
- permis conducere gradele B,C,E,D;
- fara desfaceri disciplinare ale CM;
- domiciliul in Arad sau loc.limitrofe;

Dosarele respinse nu vor mai fi restituite.

RELATII: la sediul firmei din Arad,str.Liviu Rebreanu nr.95 sau tel.:256.308, 256.309

(CA 81/2004)

2900 ARAD, Dn7 Km. 550
OP 8 CP 136
TEL: 00-40-57-216836
FAX 00-40-57-216836
E-mail: antonind@rdslink.ro

S.C.Anton Industries SRL.

ANGAJEAZA:

Operator calculator, cunoscător limba italiană

Informatii la tel:216 836 sau la sediul societatii din Calea Aurel Vlaicu, nr. 291 (Zona Industriala).

Asiguram:salarii atractive, transport, bonuri de masa, decontare abonamente.

(C.A.81/2004)

DACIA *Pe drumul cel bun*

TU ADU MAȘINA VECHE

Ai o mașină veche (valabil pentru orice model și marcă cu anul fabricației 1993-2004) și vrei una nouă?
Vino cu ea la sediul nostru și în cel mai scurt timp îți va fi evaluată la cel mai corect preț. Aceasta reprezintă avansul pentru orice model Dacia pe care dorești să-l cumperi. Acum ai cea mai bună ocazie să-ți iei o mașină nouă.

NOI ÎȚI DĂM MAȘINĂ NOUĂ

VERBIȚĂ

VERBITA S.R.L.
Arad, Calea A. Vlaicu 282
tel: 22.70.55, fax: 22.70.56
www.verbita.ro
e-mail: daciaservice@rdslink.ro

Socoteala de la VERBIȚĂ este mai bună decât cea de la târg.

orice mașină veche — orice model DACIA

ASISTENȚĂ TEHNICĂ !!! NON STOP !!! 0248 - 500.500 0741 - 199.910

(C.A.803/2004)

VINDEM HÂRTIE DE ÎMPACHETAT

la sediul ziarului

ADEVĂRUL

din B-dul Revoluției nr. 81.

FIRMĂ BRITANICĂ DE RECRUTARE SC ROMCARE SRL

Caută:

BUCĂTARI
COFETARI
PATISERI
(pentru Marea Britanie)

Se cere:
engleza - conversațional

Se facilitează:
permis de muncă,vize, transport și locuință

NU PERCEPEM COMISION

Tel.: 0268 312.621
Mobil: 0788 900.055

(4376898)

1. CONCEDENT: Ministerul Economiei și Comerțului - Calea Victoriei nr. 152, sector 1, București, cod poștal 70034;

2. OBIECTUL CONCESIUNII: Serviciul de distribuție gaze naturale în localitățile: M. Kogălniceanu, județ Constanța, Cogealac, județ Constanța, Zorleni, județ Vaslui, Schitu Golești, județ Argeș, Apahida, județ Cluj, Cricău, județ Alba, Stremt, Județ Alba, Galda de Jos, județ Alba, Băița, județ Cluj, zonele de consum: Turda-Cluj, Gherla-Cluj, Huedin- Cluj, județ Cluj, MACEA, JUDEȚ ARAD, ȘIRIA, JUDEȚ ARAD;

3. DURATA CONCESIUNII: 49 ani, cu încadrarea în durata maximă prevăzută de Legea nr. 219/1998 privind regimul concesionărilor;

4. LOCUL DE UNDE POATE FI PROCURATĂ DOCUMENTAȚIA - Caietul de sarcini și instrucțiunile privind organizarea și desfășurarea procedurii de concesionare: Ministerul Economiei și Comerțului - Comisia pentru activitatea de concesionare în domeniul distribuției energiei electrice și gazelor naturale, precum și a unor bunuri proprietatea publică sau privată a statului, str. Mendeleev, nr. 36-38, etajul 10, camera 104, sectorul 1, București;

5. COSTUL CAIETULUI DE SARCINI: 5 milioane de lei depuși în numerar la casieria MEC;

6. PROCEDURA APLICATĂ PENTRU ATRIBUIREA CONTRACTULUI DE CONCESIUNE: licitație publică deschisă;

7. TIPUL CONTRACTULUI DE CONCESIONARE: contract de concesionare servicii publice;

8. ACTELE DOVEDITOARE PRIVIND CALITĂȚILE ȘI CAPACITĂȚILE OFERTANȚILOR SUNT: Licența sau licența provizorie emisă de Autoritatea Națională de Reglementare în domeniul Gazelor Naturale (ANRGN) București pentru participare la prezenta licitație;

9. GARANȚIA DE PARTICIPARE LA LICITAȚIE (milioane lei): M. Kogălniceanu - 310, Cogealac - 155, Zorleni - 190, Schitu Golești - 230, Apahida - 200, Cricău - 80, Stremt - 250, Galda de Jos - 145, Băița - 33, zonele de consum: Turda-Cluj, Gherla-Cluj, Huedin-Cluj - 1300, MACEA - 295, ȘIRIA - 700.

10. LOCUL ȘI DATA PRIMIRII OFERTELOR: Ministerul Economiei și Comerțului - Comisia de concesionare până la data de 24.05.2004, ora 16,00;

11. LOCUL ȘI DATA DESCHIDERII OFERTELOR: Ministerul Economiei și Comerțului - Comisia pentru evaluarea ofertelor, la data de 26.05.2004, ora 11,00.

12. PERIOADA DE VALABILITATE A OFERTELOR: 60 de zile de la data depunerii acestora.

Dacă după această licitație nu se va desemna un câștigător se va proceda la a doua licitație publică deschisă la același sediu pe data de 09.06.2004, ora 11,00.

RELAȚII SUPLIMENTARE TEL. 021.212.50.16.

(4127642)

FERESTRE și UȘI PVC cu GEAM TERMOPAN – PROFIL ACTUAL AUSTRIA

CALITATE AUSTRIACĂ ! → FERONERIE GERMANIA ! Plata în RATE ! → **S.C. PLASTOTHERM S.R.L. Arad**

Str. L. Blaga, nr. 23. Tel./Fax. 0257.211.272; 0722.677.100

(c.119/2004)

Magazinele BENDEA

VĂ OFERĂ

INSTALAȚII SANITARE GRESIE FAIANȚĂ

TOATĂ GAMA DE INSTALAȚII SANITARE, MATERIALE DE CONSTRUCȚII, SCULE, MATERIALE PT. AMENAJĂRI INTERIOARE

GRESIE FAIANȚĂ IMPORT ITALIA și SPANIA

NOU!!! Produse electrocasnice

- cuptoare cu microunde
- mașini de spălat
- televizoare
- frigidere
- aragaze
- hote

TOATE PRODUSELE COMERCIALIZATE CU PLATA ÎN **60** RATE LUNARE

fără avans, fără girant, transport gratuit

ARAD, B-DUL REVOLUȚIEI nr. 26-38 Telefon 231.853

ARAD, STR. PĂDURII Telefon 228.966

ARAD, STR. L. REBREANU nr. 68 Telefon 250.905

(c 752/2003)

ALPIN C

ECHIPAMENTE DE PROTECȚIE și LUCRU

▸ mănuși protecție ▸ ochelari ▸ căști protecție și viziere ▸ antifoane ▸ aparate de respirație Dräger ▸ costume speciale ▸ material de avertizare și delimitare ▸ centuri de siguranță și accesorii ▸ truse sanitare ▸ stingătoare ▸ îmbrăcăminte impermeabilă ▸ încălțăminte de siguranță ▸ echipament de protecție electroizolant ▸ îmbrăcăminte de lucru și timp liber ▸ echipament militar ▸ consultanță.

Str. VASILE ALECSANDRI nr. 9
tel. 0257-214.620, tel/fax 0257-284.736
mobil: 0744.774.502, 0723.285.350
e-mail: office@alpin-c.ro

www.alpin-c.ro

NOU PRODUCȚIE și INSCRIPȚIONĂRI TRICOURI și ȘEPCI.

(c.176/2004)

S.C. MARMORA LIVADA

execută și vinde **monumente funerare** deosebite **din granit suedez**

expuse la sediul nostru din Livada

Informații la telefon 0257-381.163 381.164.

(4127578)

S.C. TITUS S.R.L. ARAD

Angajează pentru punctul de lucru Arad

Complex Rusco, Hala „C"

MUNCITOARE pentru asamblat componente electronice

Se solicită vedere bună și îndemânare manuală.

Se asigură transport. *RELAȚII LA TELEFON 0257/216.677.*

(4127568)

POLI-ART

laborator italian de artizanat cu lucru la domiciliu

oferă posibilitatea tuturor celor cu venituri mici de a avea un al doilea serviciu.

Relații la telefon 021/253.02.00

(3961214)

AVANS ZERO și PLATA ÎN 30 DE ZILE!!

Abonează-te la Connex în perioada 27-30 Aprilie, în magazinele CG&GC, și vei putea achiziționa telefonul* cu avans zero și creditare în 30 zile.

10$** Ericsson 2628 | 14$** Motorola C200 | 19$** Siemens A50 | 24$** Nokia 3310 | 39$** Alcatel OT331

* Nu este valabil pentru telefoanele: Siemens A50, Siemens M55, Nokia 3310, Nokia 3410, Motorola C200, Motorola C350L, Alcatel OT331 și nici pentru pachetele Samsung Payback.
**Prețurile nu includ TVA și sunt valabile doar pentru abonament la Connex. În limita stocului disponibil.

Drepturi de autor © 2000. Nokia Mobile Phones. Toate drepturile rezervate.

ÎNCĂ TREI AVANTAJE:

HANDS-FREE HUSA INCARCATOR AUTO

OFERTA CONNEX
- 20 de minute naționale gratuite lunar, pe toată perioada contractului.
- 2 eXtraopțiuni* cu abonament gratuit în prima lună de contract.
Ofertă valabilă până pe 15 mai 2004.
*1 eXtraopțiune de voce și 1 eXtraopțiune de non voce.

CG&GC Soluții Integrate IT&C | DEALER CONNEX

B-dul Revolutiei nr. 42, Tel: 0257-233.103, e-mail: cgarad@cg-gc.ro
www.cg-gc.ro 0722.55.77.99 www.gsm4all.ro

(4376984)

BODIMAR

Tel/Fax: 0257-270.078 0257-270.079

VĂ OFERĂ LA PREȚURI PROMOȚIONALE

GIPSCARTON *Knauf; Rigips; Lafarge* cu tot sistemul de accesorii

POLISTIREN expandat și extrudat

VATĂ MINERALĂ și BAZALTICĂ

SISTEME DE IZOLAȚII termice și fonice

MEMBRANE BITUMINOASE *Iso-Line*

OB și PC (colac și bare); PLASĂ SUDATĂ;

SISTEME DE ACOPERIȘ Țiglă indigenă și import; Plăci bituminoase; Șindrilă; Policarbonat celular; Fibră de sticlă; Tablă cutată

SISTEME DE HORN *Effe 2; Schiedel*

BLOCURI CERAMICE indigene și import - 17 modele și dimensiuni

BINALE; ARTICOLE SANITARE; VOPSELE; CIMENT;VAR; GLETURI; ADEZIVI; B.C.A.; ȚEAVĂ și alte produse din metal

angajează

▲ ifroniști (cu carnet de rutierist) ▲ sudori (electric și autogen)
▲ muncitori necalificați ▲ lucrători comerciali (băieți și fete)

VINDEM ÎN RATE CU AVANS ZERO

Asigurăm transport, încărcat și descărcat, mecanizat la domiciliul clientului, la prețuri promoționale.

(c. 46/2004)

SANPAOLO IMI BANK
Depozit la termen
între 12 şi 36 de luni
Cu plata dobânzii lunar
18% p.a. - DOBÂNDĂ ÎN PRIMA LUNĂ
Informaţii suplimentare
ARAD, B-dul Revoluţiei nr. 88
TELEFON : 284.888 ; FAX : 285.202

ADEVĂRUL
Cotidian independent Arad

ARIS S.A.
Partenerul întreprinzătorilor care se respectă
s.c. ARIS s.a. Arad
Calea Victoriei 33-35
Fax: 250.675
Tel: 256.488 257.337

Anul XVI, nr. 4200 | 24 + 8 pagini | VINERI, 30 APRILIE 2004 | 6.000 lei
adevarul@arad.ro; adv.pub@arad.ro | http://adevarul.arad.ro
Publicaţie auditată de BRAT | Tiraj mediu zilnic vândut: 28 134

Un europenism de faţadă...

Mircea Dorgoşan

De câtăva vreme auzim tot mai des în jurul nostru vorbe precum: ***nu are rost să mai discuţi cu el! Nu vezi că este neeuropean!*** Adicătelea, un obtuz, cu o gândire anchilozată, incapabil să sesizeze noul, în general intolerant şi agresiv. Cu un cuvânt, un om depăşit cu care nu merită să-ţi baţi capul sau să dialoghezi.

Fireşte, nimeni nu contestă că există astfel de oameni, în fond aceasta este viaţa şi ea trebuie luată ca atare. Ceea ce nu înseamnă că trebuie să ne împăcăm cu astfel de situaţii, că ***nu avem dreptul şi chiar obligaţia să ne spunem punctul de vedere***, să încercăm să schimbăm astfel de mentalităţi. Nu, ci ceea ce sună fals şi deranjează este obiceiul pe cale de a deveni la modă la unii - cel mai adesea în lipsa unor argumente convingătoare - de a invoca drept supremă instanţă şi dovadă aşa-zisul europenism. Respectiv, dacă nu gândeşti şi nu faci neapărat aşa cum consideră cineva că ar trebui să gândeşti şi să faci eşti catalogat imediat drept neeuropean. Altfel spus, un spirit mărginit, un troglodit care nu înţelege, vezi Doamne, „mersul vremii", ceva mai rău ca şi un fost comunist.

Aşa de pildă, dacă ai o părere mai nuanţată în legătură cu ***restituirea en-gros a caselor naţionalizate către foştii proprietari*** pornind de la situaţiile dramatice în care au ajuns - fără voia şi, mai ales, fără vina lor - unii chiriaşi ai acestor case, eşti arătat imediat cu degetul şi făcut în fel şi chip: că gândeşti ca un comunist, că nu înţelegi spiritul european, că te opui acestui spirit, că ignori hotărârile Consiliului Europei, că România este codaşa Europei din acest punct de vedere etc. etc. etc. Tot ce se poate, deşi cei în cauză văd - normal - numai jumătatea plină a paharului trecând în planul doi sau omiţând situaţiile disperate în care se află unii chiriaşi - ce-i drept că nu din vina foştilor proprietari - dar aceasta nu schimbă cu nimic datele problemei, un rău neputând fi înlăturat prin producerea altui rău.

(Continuare în pagina 4)

Intrăm în sezonul estival

De 1 Mai, ştrandul Neptun îşi deschide oficial porţile

Foto: V. Musca

În curs de finalizare, noul complex de căsuţe...

1 Mai, Ziua Muncii, are şi o altă însemnătate pentru arădeni. De mâine, odată cu deschiderea celui mai mare ştrand din ţară, Ştrandul „Neptun", putem spune că intrăm în sezonul estival. Relaxare, concerte, distracţie cât încape, acestea sunt atracţiile verii la ştrandul arădean. Cu toate că la tăierea panglicii mai sunt de finalizat câteva lucrări importante (efectuate tot în beneficiul arădenilor) atât conducerea ştrandului, cât şi agenţii comerciali susţin că sunt pregătiţi să-şi primească oaspeţii. Gospodărirea Comunală Arad lucrează la asfaltarea aleilor, amenajarea noului complex de căsuţe sau cosmetizarea spaţiului verde. Aşadar, mâine, când ştrandul va înregistra primul record de afluenţă din acest an se speră ca ultimele retuşuri să fie făcute.

Conform tradiţiei, tot de 1 Mai arădenii se vor îndrepta cu mic cu mare şi spre celelalte zone de agrement, în afara municipiului. Printre ele se află Băile Bidi, din Gai, precum şi pădurile Ceala şi Vladimirescu. La fel de căutate vor fi zonele Dezna-Moneasa, cabanele de la Ghioroc şi Taut.

Călin Mnerie

INTERNEXT
Acces liber fără parolă !
Trafic NELIMITAT !
891234
Tarife fără TVA:
TARIF I Luni-Duminica 8-22 3,52 eurocenti/minut
TARIF II Luni-Duminica 22-8 1,76 eurocenti/minut
Info : 0257-285353; www.inext.ro
(C.774/2003)

Vecini cu Uniunea Europeană

Sâmbătă, 1 Mai, în jurul orei 10, are loc la Nădlac un eveniment cultural-artistic deosebit. Chiar de **Ziua Internaţională a Muncii, Ungaria alături de alte nouă ţări europene, intră oficial în marea familie a Uniunii Europene**. România, care doreşte să devină şi ea membră a Uniunii, va fi, sâmbătă, cu siguranţă mai aproape de obiectivul propus.

Evenimentul cultural va începe la ora 10, între vama română şi cea maghiară, prin intonarea imnului Uniunii Europene în limbile română, maghiară şi germană. Cu această ocazie se va preda steagul Uniunii ca semn că România este aşteptată să se alăture statelor membre în zonă. La aceste manifestări sunt invitate să participe oficialităţi din cele două ţări, mai exact parlamentari unguri, alte personalităţi din oraşul maghiar Szeged, dar şi-au anunţat prezenţa şi prefectul judeţului Arad, dl. Dan Ungureanu cât şi consilieri şi personalităţi din Arad şi Nădlac. Programul artistic va fi susţinut de fanfara oraşului Nădlac şi de majoretele Grupului şcolar J. G. Tajovsky din Nădlac. Evenimentul are loc şi pentru faptul că cele două localităţi sunt înfrăţite de aproape zece ani, ajutându-se în multe probleme şi având relaţii de colaborare foarte bune.

G. Bohuslav

FIL
NOI „ŢINEM" diferenţa ca să fii mulţumit
Arad - Madrid (dus-întors)
150 Euro, valabil 6 luni
prin Agenţia de Ticketing
„FIL" - Calea Victoriei 22
213.041 şi 0723.511.200
în fiecare joi
doar cu rezervare!!!
(C.F.253/2004)

Următorul număr al ziarului „Adevărul" va apărea luni, 3 mai 2004.

Ioan Boldea este noul şef al Gărzii Financiare Arad

Ministrul controlului Ionel Blănculescu a numit, în dimineaţa zilei de ieri, un nou şef la Garda Financiară Arad (GFA). Este vorba despre arădeanul **Ioan Boldea**, fost şef de divizie în cadrul secţiei din Arad a Gărzii Financiare. Acesta îl înlocuieşte la conducerea GFA pe Daniel Cancel, căruia şeful Autorităţii Naţionale pentru Control i-a ordonat, în data de 28 aprilie 2004, încetarea detaşării din funcţia pe care a ocupat-o la Arad din noiembrie 2000. Ioan Boldea lucrează în cadrul Gărzii din anul 1992 şi va asigura interimatul la conducerea acestei instituţii până la data organizării concursului pentru ocuparea postului de şef al GFA **(concurs care va avea loc, probabil, la mijlocul lunii mai a.c.)**. În ceea ce-l priveşte pe Dan Cancel, acesta îşi va relua, la începutul săptămânii viitoare, activitatea la Garda Financiară Centrală, pe funcţia pe care a avut-o anterior detaşării.

Romulus Dubăţ

Hoţul din clădirea PUR a fost arestat

• Tâlharul de la gară îi ţine de urât, la răcoare

Poliţiştii au reuşit să identifice, în scurt timp, autorii a două infracţiuni grave, comise la distanţă scurtă una de cealaltă. Astfel, **Ioan Crişan**, de 27 de ani, din Arad, a fost introdus, în cursul zilei de ieri, în arestul I.P.J. Arad, acesta făcându-se vinovat de furtul a 53 de milioane de lei, din biroul unei firme ce funcţionează în aceeaşi clădire cu sediul PUR. Hoţul este de etnie rromă şi a declarat că aşa înţelege el să procedeze, respectiv **„să fure de la bogaţi"**. A mai spus: **„Prefer partidele politice. Am mai furat în trecut, de la un sediu de partid, iar de data aceasta am vrut să fur de la UDMR. Am nimerit însă în sediul PUR, unde am intrat pe fereastră şi am avut ghinionul ca nici măcar să nu fi furat de unde-am crezut..."**

Eugenia Pantea

(Continuare în pagina 3)

GEMO IMPEX
www.gemo.ro
Sisteme
• Climatizare
• Frigorifice
310092 Arad,
Str. M.Kogălniceanu 31
tel/fax: 0257 214 252
gemo@rdslink.ro
VIITORUL NE APARTINE

22 MAGAZINE
STR. CICIO POP NR. 19
Old gallery
22 MAGAZINE
STR. CICIO POP NR. 19
(c. 703/2003)

Meditația zilei

„Lașitatea nu știe să profite de lecțiile pe care i le dă generozitatea"
(Marcel Proust)

Calendar

Vinerii, 30 aprilie

Astăzi, Soarele răsare la ora 6 și 08 minute și apune la ora 20 și 19 minute. Au trecut 120 zile din acest an. Au mai rămas 246 de zile până în 2005.

Praznicul zilei: Biserica ortodoxă: Sf. Ap. Iacob, fratele Sf. Ap. Ioan, fiii lui Zevedeu; **Biserica greco-catolică:** Iacob, ap.; Clement și Donat; **Biserica romano-catolică**: Pius V; Iosif Cottolengo.

A venit barza!

La Arad: Vuia Cătălin, Băzăvan David Ciprian, Copil Bianca Maria, Ghereben Vanessa Alissia, Buderi Cristina, Beș Ioan Raul, Doroț Emanuel Dănuț, Pura Cristina, Criste Emanuel Gabriel.

Actualitatea culturală

TEATRU

Teatrul „Ioan Slavici" Arad prezintă duminică, 2 mai 2004, ora 18,00 spectacolul cu piesa **„O întâmplare cu haz"** de Carlo Goldoni, regia Laurian Oniga.

CINEMATOGRAFE

DACIA (tel. 255.576): Patimile lui Hristos (SUA) 11; 14; 17; 20

MUREȘUL (tel. 280.532): Crimele din Wonderland (SUA-Canada) 10; 12; 14; 16; 18

ARTA (tel. 280.526): Amor cu fiica șefului meu (SUA) 16; 18; 20

SALA MICĂ: Dumnezeu pentru o zi (SUA) 15,30; 18,30

În județ

Ineu (29.04-02.05.2004): Ce-și dorește o fată (SUA) 15; 17

Adevărul vă ascultă

La telefonul dimineții, 280944, între orele 9,00-12,00

● **Abonamentul RCS.** Doamna Mihaela Orz, de la blocul 187 B, cartierul Micălaca, dar și alți vecini de-ai dânsei, nu înțeleg de ce au fost obligați să plătească abonamentul RCS pe două luni de zile, aprilie și mai. Radu Gafencu, directorul RCS Arad a ținut să facă precizarea: **„Doamna în cauză a plătit pe luna în curs, așa cum e normal, dar, conform unei prevederi din contract, și pe luna ce urmează. E ceva în genul abonamentului de tramvai, trebuie reînnoit la sfârșitul fiecărei luni. Acestea sunt cerințele societății noastre, nimic mai mult."**

● **Precizare.** Într-una din sesizările din ziarul nostru de marți scriam că doamna Roxandra Dumitru îl reclamă pe administratorul blocului 63 din cartierul Alfa pentru proastă gestiune și manevre necurate. De fapt, numele doamnei este fictiv, aceasta înțelegând că noi am fi dorit să aflăm numele administratorului. Sau mai bine spus al administratoarei, Rusanda Elvira, iar soțul ei, Rusanda Dumitru nu-și putea - bineînțeles - reclama soția. Pe de altă parte, admistratoarea îi sugerează doamnei care a făcut sesizarea să-și prezinte personal nelămuririle și doar dacă-și păstrează poziția să facă afirmații defăimătoare.

● **Chei găsite.** În părculețul din zona gării Aradul Nou s-a găsit, ieri, o legătură de chei. Cel care le-a pierdut este rugat să sune la numărul de telefon: 288337.

Redactor de serviciu, C. M.

La telefonul după-amiezii, 280944, între orele 15,00-18,00

■ **Margareta Șantea**, din Micălaca, mama unui copil de cinci ani, se plânge: **„Cel mai murdar parc din Arad este parcul copiilor de lângă Palatul Cultural. Este, pur și simplu, lăsat în paragină. Aleile sunt pline de gropi, iarba este netăiată, toboganul din beton este mizerabil și nevopsit, leagănele scârțâie, iar nisipul în care se presupune că ar trebui să se joace copiii, este plin cu excremente de câine. Oare gardienii nu ar trebui să-i urmărească pe cei care își plimbă animalele preferate? Consider că municipalitatea ar trebui să facă neapărat ceva, în cel mai scurt timp."**

■ **Gheorghe Bordea,** din Zona 300, ale cărui ferestre dau înspre Mureș, se interesează: **„A plouat abundent, iar pe malul Mureșului a crescut o iarbă deasă, care-ți ajunge până la genunchi și face ca zona să arate de parcă ar fi părăsită. Oare o va tăia cineva, sau trebuie s-o tăiem noi, locatarii din imediata apropiere?"**

Redactor de serviciu, E. P.

Comenzi taxi

- ALFA PLUS 949; 349.349
- TAXI ALFA 22.88.88; 25.25.26; 0723-200.301; 0745-50.60.70
- TAXI ARAD 244.244; 274.444; 0722-755.440
- DIESEL STAR 212.222; 0722-361.011; 0745-645.645
- FAVORIT 280.000; 281.111; 0740-083.333; 0742-409.992
- EUROPA 275.555; 0723-677.555; 0744-828.163
- VALI DIESEL 280.705; 280.100
- MIRCO MILI 230.530; 230.730; 0740-152.828; 0723-062.366
- DELMAR 229.220

Vremea va fi în general frumoasă și va continua să se încălzească. Cerul va fi mai mult senin. Vântul va sufla slab la moderat din sector sudic.

Temperaturi maxime: 23-26°C.

Temperaturi minime: 6-9°C.

CUR$UL VALUTAR

VALORI ÎNREGISTRATE IERI, 29 APRILIE 2004

Denumirea valutei	BNR	BCR		BRD		Banca Transilvania		Banca Românească		Banca Romexterra		Alpha Bank	
		C	V	C	V	C	V	C	V	C	V	C	V
Euro	40430	40300	40800	40035	40635	40000	40650	40200	40750	40130	40730	40200	40600
Dolar S.U.A.	34169	33800	34400	33770	34430	33500	34250	33969	34510	33780	34380	33900	34500
Forint	160	152	168	153	164	155	163	-	-	154	164	-	-

ADEVĂRUL
Cotidian independent Arad

Editor: S.C. ADEVĂRUL Arad S.R.L.
COD FISCAL R 1681938 ● COD SICOMEX 19.604 ● CERTIFICAT J 02/1886 / 31 X 1991 ● COD SIRUES 020956601 ● ISSN 1220 - 7489

Redacția și administrația: 310130 Arad, Bd. Revoluției nr. 81. Telefoane: SECRETARIAT - 281802, fax 280655, 280625; ADMINISTRAȚIE - CONTABILITATE - 281797; MICA PUBLICITATE - 210775; MAREA PUBLICITATE - 280904; CLUBUL PRESEI - 280989.

Consiliul de administrație: președinte - MIRCEA DORGOȘAN, telefon 281802, 280625; vicepreședinte - MIRCEA CONTRAȘ, telefon 280854; membri: LIZICA MIHUȚ, telefon 280070, ȘTEFAN TABUIA, telefon 280854, MIRCEA ȚÎȘCĂ, telefon 280904.

Colegiul de redacție: ȘTEFAN TABUIA (redactor-șef), telefon 280854; MARCEL CANCIU (șef secție foto), telefon 281701; ALEXANDRU CHEBELEU (șef secție sport), telefon 281701; GABRIELA GROZA (secretar general de redacție), telefon 280854; VASILE FILIP (șef secție cultură-învățământ-tineret), telefon 280003; IOAN IERCAN (șef secție politică), telefon 280943; TRISTAN MIHUȚA (șef secție probleme sociale - investigații), telefon 281855; DORU SAVA (șef secție economic), telefon 281738; NICOLAE OPREAN (șef secție actualități), telefon 280003; MIRCEA ȚÎȘCĂ (șef secție publicitate și difuzarea presei), telefon 280904; MIRCEA CONTRAȘ (vicepreședinte al consiliului de administrație), telefon 280854; MIRCEA DORGOȘAN (președinte al Consiliului de administrație), telefon 281802, 280625.

Tiparul executat la S.C. MEDIAGRAF S.A. ARAD, str. Feleacului F.N., telefon 250902, fax 250920

Adresa Internet http://adevarul.arad.ro

Horoscop

Vineri, 30 aprilie 2004

Berbec (21.03-20.04). Intenționați să plecați într-o călătorie în provincie, unde vă veți regăsi calmul.

Taur (21.04-20.05). Evitați orice discuție în contradictoriu atâta timp cât sunteți iritați, deoarece nu veți reuși să ajungeți la un acord.

Gemenii (21.05-20.06). Apar obstacole neașteptate pe care le veți depăși cu o ușurință uluitoare pentru cei din jur.

Rac (21.06.-22.07). Nu vă împrumutați și nu semnați acte importante.

Leu (23.07-22.08). Pierdeți timp și bani încercând să rezolvați o chestiune care, de altfel, deja e compromisă.

Fecioara (23.08-22.09). Poate că merită să vă schimbați planurile de viitor, luând în calcul noile șanse.

Balanța (23.09-22.10). Un incident neprevăzut în activitatea dvs. zilnică vă va da de furcă în tot ce faceți.

Scorpion (23.10-21.11). O întâlnire cu un prieten bun vă entuziasmează și vă ridică moralul.

Săgetător (22.11-21.12). Un coleg de serviciu vă face o surpriză plăcută.

Capricorn (22.12-19.01). Nu aveți încotro și amânați unele planuri de călătorie în favoarea unei afaceri care vi se pare profitabilă.

Vărsător (20.01-20.02). Este o zi în care va trebui să vă revizuiți atitudinea și să lăsați trecutul deoparte.

Peștii (21.02-20.03). Irascibilitatea dvs. crește din cauza stresului.

Utilitare

PRIMĂRIA MUNICIPIULUI

Program de relații cu publicul (camera 5) luni-miercuri-vineri între orele 8-12; marți-joi între orele 8-12; 15-17 - tel. 284.744, tel. centrală 281.850.

PIEȚE, TÂRGURI

Astăzi este zi de piață la Ineu, Lipova, Covăsânț, Mișca, Moneasa, Șepreuș, Șimand, Vladimirescu, Șeitin. Tot astăzi se organizează târguri săptămânale la Ineu, Șepreuș, Șimand.

FARMACII DE SERVICIU

Farmacia **REMEDIUM** Arad, B-dul Revoluției nr. 52-54. Program luni-vineri: 7,30-20,00, sâmbătă 8,00-14,00. Telefon 233.195. Eliberăm rețete compensate și gratuite.

Farmacia **„ALEXANDRA"**, str. Tribunul Dobra, nr. 24 (stația tramvai Boul Roșu), tel. 282.062. Program luni-vineri: 7-22; sâmbăta: 8-18; duminica: 9-15. Eliberează medicamente compensate și gratuite

Farmacia **„OMNIAFARM"**, Calea Aurel Vlaicu, Bl. Z28, cu program zilnic de la orele 8,00-22,00. Telefon 271.724. Eliberează rețete gratuite și compensate

Farmacia **MELISSA** - medicamente alopate și homeopate. Onorăm și rețete gratuite și compensate. Tel. 219.588, Micălaca, str. Abrud nr. 80, bl. 219. Orar: luni-vineri 8-20, sâmbăta 9-16.

URGENȚE STOMATOLOGICE. Asigură Cabinetul din str. Crișan (în spate la Gionelli).

UROLOGIE

Cabinet urologie (în clădirea Policlinicii Municipale). Program zilnic, inclusiv sâmbăta, între orele 9-12, telefon 213036.

DISPENSAR VETERINAR

Dispensarul veterinar din Aradul Nou efectuează zilnic, orele 8-16 (sâmbăta 8-12 și duminica) examen trichineloscopic, vaccinări antirabice și sterilizări câini-pisici, însămânțări artificiale. Telefon 287.298.

Dispensar veterinar din Curtici: examen trichineloscopic, vaccinări, tratamente, consultații, la toate speciile de animale. Telefon 464.145

CITIRE APOMETRE

Vineri, 30 aprilie: Iuliu Maniu fără soț, Dosoftei, Lermontov, I. Mureșan, V. Necula, Zărandului, Constanța Hodoș, Ceaikovski, Sinagogei, Gr. Alexandrescu, Șelimbăr, S. Bărnuțiu, Șelari, Voluntarilor

ADMINISTRAȚIA FINANȚELOR PUBLICE

Administrația Finanțelor Publice a municipiului Arad: Asistență contribuabili (impozitul pe venitul global) - telefon 280.633, 280.733, int. 198 (persoane fizice) și 125 (persoane juridice) între orele 8,00-12,00. Informații mai pot fi obținute la adresa de web: www.finantearad.ro

ÎNREGISTRĂRI ÎN CAZ DE DECES

Biroul de Stare Civilă - decese face înregistrări după următorul program: sâmbătă și duminică, între orele 9,00-11,00. Tel. 281.850.

TELEFOANE DE URGENȚĂ

POMPIERI 981; 251.212

AMBULANȚĂ ARAD - 961 sau **251.313**

POLIȚIE: 955

Numărul de centrală telefonică al I. J. P. (Inspectoratul Județean de Poliție) Arad: 207.100.

S. C. DISTRIGAZ-NORD S. A. TÂRGU MUREȘ

Sucursala de Distribuție a Gazelor Naturale Arad, Dispeceratul permanent - telefon 218.928; 256.928

DERANJAMENTE CURENT ELECTRIC

Tel. 235.991

S. C. SALUBRITATE S. A. ARAD

Dispecerat între orele 7,00-19,00. La telefonul: 280.873.

INFORMAȚII CFR 231.777

PROTECȚIA CONSUMATORULUI

B-dul Revoluției, nr. 50. Telefon: 257.049

DIRECȚIA DE SĂNĂTATE PUBLICĂ - servicul de permanență: 254.438

GARDA FINANCIARĂ: B-dul Revoluției nr. 79, telefon: 280.971

INSPECTORATUL TERITORIAL DE MUNCĂ ARAD

Str. Episcopiei nr. 11-13, tel.: 211.762, 211.862, 257.251

AGENȚIA JUDEȚEANĂ PENTRU OCUPAREA FORȚEI DE MUNCĂ

Str. Gheorghe Lazăr nr. 20, tel: 281998, 211791.

POLIȚIA DE FRONTIERĂ: tel.: 959

A.T.I.P.O. 1
Călătoriți prin noi în Europa!
PRIMA AGENȚIE SPECIALIZATĂ ÎN TIKETING AUTO
sună REZERVĂRI ȘI INFORMAȚII: caută
TEL.: 254.745, 281.028, 0788.43.68.48
Ofertă specială
TRANSPORT INTERNAȚIONAL DE PERSOANE
AUSTRIA-ITALIA-SPANIA-PORTUGALIA-GERMANIA-BELGIA-OLANDA-FRANȚA
SPANIA 110 EURO
REPREZENTANȚA LUCKY TOUR - SAIZ TOUR societate Spaniolă - Română
GERMANIA 49euro, BELGIA, OLANDA 130euro
REPREZENTANȚA DOUBLE T, ADRIANA TOURISTIK, PRIAMUS, TRANSILVANIA TRANSPORT societăți Germano - Române
ITALIA 80 EURO
REPREZENTANȚA ERIKA INVEST, SAMEX, ADRIANA TOURISTIK
NOU zilnic
(c. a. 689/2003)

Hoțul din clădirea PUR a fost arestat

Tâlharul de la gară îi ține de urât, la răcoare

(Urmare din pagina 1)

Fără să aibă ceva anume împotriva unui partid sau altul, Crișan a spus că în anii când sunt alegeri, găsești bani buni pe la Partide.

Anchetatorii au constatat, în timpul cercetărilor la fața locului (respectiv în încăperea prădată, aparținând Biroului Național al Întreprinzătorilor Mici și Mijlocii din România), că bărbatul, după ce a furat milioanele, și-a făcut nevoile în mijlocul camerei, după care le-a acoperit cu un ziar central, voluminos. Întrebat de ce a procedat astfel, Crișan a răspuns, parcă uimit de inoportunitatea întrebării: **„Cum de ce? Așa se face."**

Hoțul a cheltuit, în două zile, toate cele 53 de milioane. S-a deplasat, cu taxiul, la Deva, după care s-a cazat la un hotel scump, din centrul orașului, unde a comandat de toate, după pofta inimii, jucând însă, o parte din sumă, la jocuri mecanice. Infractorul are un copil de 11 ani, dintr-o relație de concubinaj cu o femeie care a decedat, în urma unui infarct. Tatăl însă nu știe de soarta copilului, acesta din urmă aflându-se, după toate probabilitățile, pe străzi.

Coleg de arest cu Crișan este **Mircea Milak,** de 18 ani, din Ciumeghiu, județul Bihor. Acesta a tâlhărit o femeie, în fața Stației CFR Arad, smulgându-i de la gât un lănțișor de 15 grame. Milak a vândut, apoi, podoaba, cu suma de 900.000 de lei. Cu banii și-a cumpărat băutură. Polițiștii au reușit să recupereze lănțișorul și să-l predea păgubitei. Milak a declarat: **„Eram drogat cu aurolac. De aia am tâlhărit-o pe femeia aia..."**

Foto: Viorel Musca

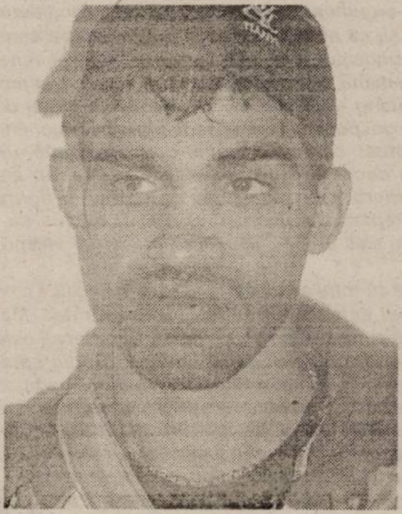

Ioan Crișan este recidivist și nu a fost deloc timid în fața anchetatorilor

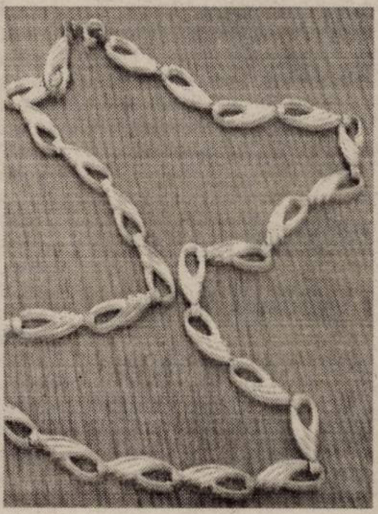

Lănțișorul femeii tâlhărite a fost recuperat și predat păgubitei

Milak tâlhărește, dacă e să-i dăm crezare, doar sub imperiul drogurilor

Bani grei pentru drumuri, canalizare și ... gardieni

Potrivit prevederilor H.G. nr.514/2004, consilierii județeni au dispus repartizarea sumelor pentru finanțarea unor investiții și efectuarea lucrărilor de reabilitare și modernizare a unor drumuri județene și comunale. Cinci miliarde de lei au fost alocate pentru rețeaua de canalizare menajeră din municipiu, rețea care se întinde pe o suprafață de 21 de km, alte cinci miliarde fiind aprobate pentru canalizarea menajeră de pe str. Rândunicii și străzile adiacente; trei miliarde - pentru legătura rutieră dintre DN7 și Deva II, cea mai mare sumă, adică 8,5 miliarde de lei, revenind lucrărilor de reabilitare și modernizare a unor drumuri județene și comunale. Pentru finanțarea unei părți din lucrările de amenajare a sediului Corpului Gardienilor Publici cât și pentru renovarea, respectiv întreținerea Școlii Generale din Buteni au fost alocate câte 500 milioane de lei.

Florin Ghilință

În atenția pensionarilor

Liga Județeană Arad a Pensionarilor convoacă în data de 14 mai 2004, ora 10, la sala 33 a Consiliului Județean Arad, adunarea generală de dare de seamă.

Cronica măruntă

● Mai mulți vânzători stradali au fost sancționați de către gardienii publici. Voicu Străin, Emil Glevan, Tinca Târnăveanu, Nicolae Gabor, Ștefan Covaci, Mariana Ardelean, Marius Toma, Aurica Fetea, Sonița Niță, Dumitru Crăciun, Vasilica Liontescu, Horia Bogdan, toți din Arad, Cristian Farcaș din Mureș, Maria Kiss din Oradea, Ioan Lingurar din Tășat, Micloș Kalanyoș din Harghita nu aveau chitanțe de la Primărie pentru desfășurarea activității de comerț pe domeniul public. Ca urmare, au fost sancționați cu amenzi între 100 și 150 de mii de lei.

● Sancționați de către gardieni cu amenzi între 100 și 200 de mii de lei au fost și Roberto Pac, Antonie Andronie și Aurica Farcaș pentru că nu și-au întreținut curățenia în jurul imobilelor.

● Anton Bejan și Ion Mărgineanu din Arad au fost prinși de către gardieni în timp ce se plimbau cu bicicleta pe trotuar. Cei doi au primit sancțiuni cuprinse între 150 și 450 de mii de lei.

● Cerșetorii au fost luați la ochi, din nou, de către organele de ordine. Mai mulți dintre aceștia au fost prinși de către gardienii publici în timp ce se milogeau prin centrul Aradului. Adrian Salanki din Reșița, Lazăr Jurcă din Arad, Lucia Păcuraru din Argeș, Marcel Subțirel din Brașov, Adrian Salanki din Caraș-Sererin. Toți au fost amendați cu câte un milion de lei...

● Dumitreu Bejan riscă să fie sancționat cu amenzi de până la 10 milioane de lei. Bărbatul a depozitat deșeuri la o rampă neautorizată din municipiu...

● **Mariana Roșca**, de 39 de ani, din Ineu, a intrat în atenția polițiștilor, pentru faptul că a sustras, ani la rând, energie electrică de la rețea. Fapta s-a petrecut în perioada cuprinsă între anii 2001 - 2003, iar prejudiciul se ridică la suma de 53.964.907 de lei.

● **Beniamin Lador,** de 25 de ani, din Arad, este cercetat de polițiști în stare de libertate, tânărul conducând, pe drumurile publice, un autovehicul neînmatriculat.

● Ieri a rămas fără permis de conducere, fiindcă a urcat la volan sub influența alcoolului, Carol-Attila Szekeres, de 34 de ani, din Arad. Va reintra în posesia permisului doar după ce se vor scurge trei luni încheiate.

● **Ioan Climai**, de 34 de ani, din Mocrea, este cercetat de polițiști în stare de libertate, fiindcă nu a plătit, cu rea credință, pensia alimentară în valoare de 1.800.000 de lei, destinată copilului său minor.

● Consilierii județeni au dat ieri avizul Comisiei tehnice de amenajare a teritoriului și urbanism pentru planul urbanistic general al comunei Cărand.

Cursuri gratuite de nutriție

Luni, 3 mai a. c., imobilul din str. C. Brâncoveanu nr 11 (fosta Scărișoarei) va găzdui un seminar pe probleme de sănătate, desfășurat sub sloganul **„sănătatea nu este totul, dar fără sănătate, totul este nimic"**. Fundația Eden în colaborare cu Centrul de Sănătate și Medicină Preventivă organizează începând cu aceeași dată un curs gratuit de nutriție în cadrul căruia cei interesați vor fi inițiați în bucătăria vegetariană.

M. P.

„Euro Dispecer" la dispoziția celor interesați de UE

Ministerul Integrării Europene și Televiziunea Română au lansat serviciul „Euro Dispecer" prin care persoanele interesate pot formula diverse întrebări despre integrarea în Uniunea Europeană. Apelând numărul de telefon gratuit **0800802007** vă puteți înregistra întrebările printr-un robot, specialiștii ministerului urmând să redacteze răspunsurile fie pe site-ul ministerului www.mie.ro, fie pe postul național de televiziune TVR2, în cadrul unor programe speciale.

M. P.

Invitație la drumeție

Sub genericul „Venți cu noi!", iubitorii de drumeție sunt invitați în zilele de 1-2 mai 2004 într-o excursie pe traseul: Petriș pe Mureș-Corbești-Roșia Nouă-Obârșia-Cota „0" - unde se face cazarea în corturi proprii sau șură cu fân. Plecarea din Arad are loc sâmbătă cu trenul de la ora 6,18 până la Petriș pe Mureș, apoi cu tractorul la Obârșia și 30 minute pe jos până la locul de cazare. Sosirea la Arad duminică la ora 18,47. Conducător de grup: ing. Ioan Ciuliac. Cheltuieli de transport: 170.000 lei. Se va organiza și o drumeție în frumoasele împrejurimi din zonă, cu o frumoasă panoramă spre Munții Poiana Ruscăi. Se va face și o acțiune de refacere a marcajelor de pe creasta principală din partea de est a munților. Participanții sunt rugați să aducă saci de dormit, izolir, bidon pentru apă, pelerine.

Asociația turistică „Veniți cu noi!" - Arad

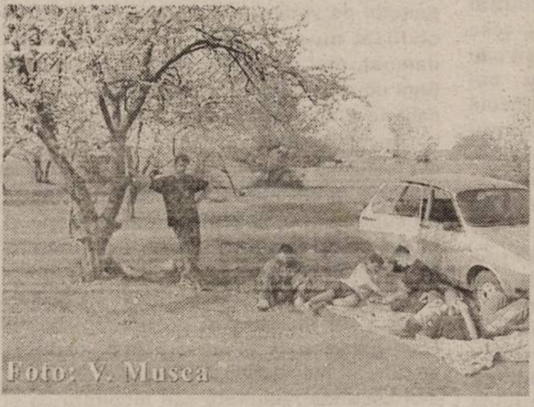

Pădurea Ceala, unul dintre locurile de agrement preferate de arădeni, a fost curățată zilele trecute de către reprezentanții Direcției Silvice, cât și de elevii care și-au însușit elemente de educație ecologică în timpul Lunii Pădurii

Specialități culinare unguresti la Continental

Continental Hotels, împreună cu Secția Turism a Consulatului General al Republicii Ungare, organizează in perioada 2-5 mai „Zilele gastronomiei ungare".

Evenimentul va avea loc în toate hotelurile Continental din orașele: Arad, București, Cluj, Oradea, Sibiu, Suceava, Târgu-Mureș, Turnu Severin.

Pe parcursul acestor patru zile, oaspeții vor putea savura delicioasele mâncăruri tradiționale unguresti, într-un ambient specific maghiar.

F. G.

linii internationale de autocar spre:
Germania, Franta, Austria, Italia, Spania, Portugalia, Suedia, Belgia, Olanda, Anglia, Ungaria, Serbia, Elvetia
SPANIA de la 160 € DUS-ÎNTORS
ITALIA de la 140 € DUS-ÎNTORS

INFORMATII, la tel.08010100100 sau la 0257/252727
0257/251871, 0257/270562, 0257/256595

Specializări noi

Jurnalism și Istorie, la Universitatea „Aurel Vlaicu"

Paleta educațională a Universității de stat arădene „Aurel Vlaicu" s-a îmbogățit, recent, prin aprobarea, de către Consiliul Național de Autorizare și Acreditare, a două noi specializări. Rectorul Universității, prof. univ. dr. **Lizica Mihuț**, detaliază: **„Este vorba de Jurnalism, respectiv de Istorie. Aș sublinia faptul că am optat pentru specializarea de Jurnalism, considerând că această profesiune trebuie făcută cu multă responsabilitate, fiind nevoie, în breaslă, de un plus de profesionalitate și, mai ales, de moralitate. Eu însămi mă consider un om al condeiului și găsesc că este nevoie, mai mult ca oricând, și de moralitate, iar profesionalitatea înseamnă și deontologie profesională."**

În cadrul Facultății de Jurnalism vor fi pregătiți atât specialiști pentru televiziune, cât și pentru radio și presa scrisă. Prof. univ. dr. **Lizica Mihuț** a adăugat: **„Specializarea de Jurnalism a fost solicitată de Universitatea româno-egipteană. Aceasta va funcționa cu începere de la 1 Octombrie. Este realizată de un consorțiu româno-egiptean, unde partea română intră cu «Școala Națională de Studii Politice», Universitatea «Gheorghe Asachi» din Iași, Universitatea din Pitești și Universitatea «Aurel Vlaicu». Aș mai preciza că protocolul care s-a semnat prevede că nici o altă Universitate nu va putea să intre în consorțiu, decât la invitația Universității noastre. De asemenea, la mijlocul lunii mai vom efectua o vizită în Egipt, pentru a pune la punct toate detaliile, fiindcă în data de 1 Octombrie va începe activitatea. Între timp, președintele Iliescu și președintele Mubarak vor semna actul guvernamental care stipulează înființarea acestei Universități Româno-Egiptene."**

Cele două specializări noi ale Universității „Aurel Vlaicu" se adaugă unui număr de 36 de alte specializări, din cadrul Facultăților de Teologie, Chimie Alimentară, Științe Exacte, Științe Umaniste și Sociale, respectiv Inginerie, la care se alătură și un Colegiu de institutori, respectiv Colegiul de foraj-extracție, șase departamente ale Universității și 21 de programe de master. **„Universitatea noastră** - a conchis rectorul UAV, prof. univ. dr. **Lizica Mihuț - este pregătită, în acest moment, să-și aștepte studenții, în toamnă, pentru că le oferim specializări atât pe palierul științelor umaniste, cât și acela al științelor exacte."**

Eugenia Pantea

O nouă galerie de artă la Arad:

Takács Gallery

De câteva zile, Aradul s-a îmbogățit cu o nouă galerie de artă - „Takács Gallery", pe strada Lucian Blaga, la nr. 3. În camera cu pereții albi sunt expuse 51 de lucrări semnate de **Mihai Takács** și **Flory Takács**, care, prin fundația lor, au deschis această galerie. „De mult ne doream să o deschidem. Pictăm

amândoi și ne și ocupăm de copii", ne spune Flory Takács la prima noastră vizită la galerie. Pictorița ne povestește de copiii de care se ocupă, atât ea cât și soțul ei, unii din ei chiar foarte talentați și pe care vor să îi sprijine. „Vor fi aici și expoziții personale sau colective, însă mai ales pentru tineri pe care ne dorim din tot sufletul să îi promovăm". Peisaje minunate, flori - sunt câteva din temele tablourilor pe care privitorul le poate admira și, de ce nu, le poate și avea în propria casă. Cine trece prin centrul orașului poate să se abată puțin din drum, să se „refugieze" din vâltoarea cotidianului la Galeria Takács.

C. L.; Foto: Viorel Musca

De la teorie la practică

Accente

Cu fiecare zi ce trece, mă mir și mai tare de comedia care se extinde ca o pânză de păianjen asupra vieții politice românești. Mă uit la Mitică Dragomir, râd de el și cu el, dar apoi mă trece un fior - omul acesta chiar are șansă! Chiar ar putea deveni primar-general în Capitală! Românilor li s-a acrit de atâția politicieni pe cât de gravi, în aparență, pe atât de ușuratici în ce privește problematica cetățeanului și de săritori pentru propriul interes. Prin urmare, n-ar fi de mirare să le dea cu tifla celor sobri și să aleagă - unii din răzbunare, alții fie și așa, d'al dracu' - niște „băieți simpatici", cu care să mai și râzi. Dacă tot nu se face multă brânză, măcar să ne mai înseninăm și noi la față și la suflet, nu?

Da, Mitică Dragomir are șanse. Veți vedea. Face parte dintre „simpatici". Dintre „populari". El ce-are în gușă, are și-n căpușă, are umor, dar aruncă și vorbe accide, săgeți otrăvitoare, nu este complicat la gând, lucrează cu propoziții, nu cu fraze, așa că-l înțelege și râde cu el până și un nătâng. În plus, mai are două argumente grele. Unu, că este candidatul PRM și, ca atare, este de-al lui Vadim, pe care, până unde poate și cât poate, încearcă să-l imite. Doi la mână, Mitică Dragomir nu poate fi luat nici de nătâng - are afaceri, și-a ridicat un hotel de lux, a gospodărit bine și banii Ligii Profesioniste de Fotbal, căreia i-a înălțat o clădire nouă, un sediu decent. Prin urmare, veți vedea, un ins considerat cel puțin glumeț, va face o figură neașteptată la „locale" și n-ar fi exclus să-l vedem ales primar. Sau, apoi, măcar un viceprimar.

De cu totul altă factură este Gigi Becali. La el, umorul este mai întotdeauna involuntar. Mai întotdeauna râzi de el, nu cu el. Gigi Becali este precum un țânc de la emisiunea „Copiii spun lucruri trăsnite". Gigi Becali ne apare ca un puști care acum descoperă lumea. Ați văzut, deunăzi, cât de încântat și de mândru de el s-a arătat descoperind taina că „filosofie" se taduce din greacă prin „dragoste, iubire de înțelepciune". Hă-hă-hă!! Păi, dacă-i pe-așa, mămica lui l-a născut direct filosof. Că el are dragoste de înțelepciune și e filosof, fără să fi știut, de când a deschis ochii. Mai mult, zice Gigi Becali, filosofii sunt pui de gostat pe lângă el: ei sunt teoreticieni doar, pe când el, Gigi, este practician. Dacă o să-i spună Dan Pavel și enunțul tezei a unsprezecea a lui Marx - „Filosofii n-au făcut până acum decât să interpreteze lumea; important este însă de-a o schimba" -, Gigi Becali o să ne spună, cu ochii săi mari și limpezi, de copil, că la el, la el și la nimeni altul s-a referit Marx, ca fiind filosoful care va schimba lumea.

Accente

Cum vedeți, clasa politică se primenește. Dacă tot se zice că este de râsul lumii, atunci să fie așa, de-adevăratelea. Cum ar veni, trecem de la teorie la practică.

Tristan Mihuța

Serviciul de ordine publică al gardienilor - în Palatul Cenad

De săptămâna viitoare, serviciul de ordine publică al gardienilor și dispeceratul vor fi mutate la subsolul Palatului Cenad, unde corpul Gardienilor Publici (C.G.P.) Arad a primit trei încăperi. **„Birourile sunt în stare bună și în aceste zile vom muta mobilierul și va fi instalată și linia telefonică. Nu știm încă numărul de telefon la care va putea fi apelat dispeceretul, dar îl vom comunica de îndată ce ni se vor instala telefoanele"**, declară **Lăcrămioara Mihale** - purtător de cuvânt al C.G.P. Arad.

Restul birourilor și personalul vor rămâne, cel puțin deocamdată, la Unitatea Militară din Gai.

N. Bodran

Trei firme arădene de construcții - premiate la Oradea

Peste 400 de firme de construcții, poiectare și distribuție de materiale de construcții din județele Arad, Bihor, Sălaj și Satu Mare au participat, zilele trecute, la Oradea la decernarea „Trofeului Calității în Construcții". Festivitatea a fost organizată de către Inspectoratul de Stat în Construcții, unde sunt evidențiate cele mai importante lucrări în domeniu.

La nominalizarea firmelor câștigătoare au participat: Irina Paula Jianu - Inspector General de Stat, Marius Sorin Oviciu Bota - Secretar de Stat în Ministerul Transporturilor , Construcțiilor și Turismului și oficialități din județele Bihor și Arad.

Firmele nominalizate la nivel teritorial vor candida pentru obținerea titlului „Trofeul Calității în Construcții 2004", alături de firmele reprezentante ale celorlalte regiuni, care se va decerna în luna septembrie la București.

Din județul Arad trei firme au fost nominalizate pentru a participa la etapa finală: S.C. Conar S.A., S.C. Icim S.A. și S.C. Arcons S.A.. Diplomele la această secțiune au fost înmânate de către subprefectul județului Arad - **Florin Remețan**.

Nadia Bodran

Programul competițiilor sportive

● **Fotbal.** Sâmbătă, ora 11, în cadrul Diviziei B, are loc meciul **ACU Arad - CS Deva**

În Divizia C, astăzi, ora 17, se dispută partidele: **West Petrom Arad -**

Minerul Turț și Frontiera Curtici - Minerul Sărmășag

În Divizia D, etapa a 25-a: Gloria Arad - Șoimii Lipova, Crișul Chișineu Criș - Aqua Vest, Înfrățirea Iratoșu - UTA II, Voința Macea - Victoria Nădlac, U. Vinga - Olimpia Bârzava, Romvest Arad - Dacia Beliu, Șoimii Pâncota - Mureșul Zădăreni, Voința Mailat stă.

● **Baschet.** Sâmbătă, ora 10,30 și duminică, ora 10,30, la Sala Sporturilor „Victoria" au loc primele meciuri din cadrul semifinalei la baschet feminin: **B. C. ICIM Arad - Universitatea Cluj Napoca**

● **Rugby.** Sâmbătă, ora 10, pe stadionul CPL, în cadrul Diviziei Naționale la rugby: **Contor Zenner UAV Arad - Rulmentul Bârlad**

Ziua Pământului la U.V.V.G.

Universitatea de Vest „Vasile Goldiș" organizează astăzi, 30 aprilie, de la orele 12.00, la **Facultatea de Biologie**, amfiteatrul „Emil Racoviță", str. Liviu Rebreanu, nr. 91-93, sesiunea de comunicări științifice dedicată Zilei Pământului. Tematica sesiunii este **„Biodiversitatea și dezvoltarea durabilă - concepte ecologice moderne. Actualitate și perspectivă"** și se vor prezenta referate cu caracter general și lucrări științifice originale.

Un europenism de fațadă...

(Urmare din pagina 1)

Cât privește faptul că România ar fi codașa Europei în materie de restituiri, lucrurile nu stau așa, ba dimpotrivă, în ceea ce privește raportul dintre retrocedarea în natură și compensarea în bani a imobilelor în cauză ea fiind chiar înaintea Cehiei sau Germaniei în această privință. Ca să nu mai vorbim despre Polonia care abia anul trecut a legiferat această problemă, deci la 8 ani (!) după România fără ca cineva - inclusiv Consiliul Europei - să-i facă vreo greutate, Polonia urmând a fi primită - cum bine se știe - peste o zi în Uniunea Europeană. Și atunci, de ce noi ne punem mereu cenușă în cap și suntem numiți în fel și chip când „îndrăznim" să avem o altă părere?! Că CEDO a dat dreptate unor proprietari nedreptățiți este foarte bine, dar vina în acest caz aparține nu chiriașilor, cât Guvernului României și unor trepăduși locali, care au dat dovadă de neglijență sau au avut cine știe ce interese. Însă situații de acest gen nu sunt deloc singulare. Sau nu vizează doar România, ele fiind înregistrate cu zecile și în alte țări precum Polonia, Cehia, Slovenia sau Ungaria, lucru trecut însă sub tăcere de către unii „europeni" români.

La fel stau lucrurile și în privința **așa-zisei intoleranțe a românilor față de diferite etnii,** atitudine catalogată drept „neeuropeană" sau antieuropeană tot de către unii. Între noi fie vorba **mie mi se pare că românii sunt foarte toleranți și chiar ar merita un premiu în această privință!** Spun aceasta nu pentru că sunt român, ci pentru că aceasta este realitatea, o realitate pe care o vede și o simte toată lumea. **Și mă refer aici la recunoașterea statutului de etnic, treabă inexistentă în Franța - țară europeană și încă ce europeană! Ca să nu mai vorbim de Grecia, țară și ea europeană, unde dacă te încumeți să nu te declari grec-grec riști închisoarea cum era s-o pățească mai acum vreo trei ani un preot român! Sau la drepturile pe care minoritățile le au în ceea ce privește învățământul și limba maternă, la biserică, la edituri sau televiziune în limba proprie, ca și la, iată, reprezentarea de facto în Parlament a celor 18 minorități, unele neîntrunind nici 3000 de suflete. Unde în Europa sau în lume există o asemenea situație, o asemenea deschidere față de minorități precum în România?** Niciunde și cu toate acestea dacă încerci să-ți spui părerea în legătură cu o anume stare de lucruri nefirească care privește minoritățile ești imediat acuzat de antieuropenism sau de mai știu eu ce. Precum în cazul **Parcului Reconcilierii,** o idee acceptată de către arădeni și care arată tocmai spiritul lor de toleranță, ca și europenismul adevărat - nu cel de care fac unii atâta paradă! - idee care a fost însă compromisă de graba UDMR-ului de a se vedea cu sacii-n căruță fără a aștepta până în toamnă - deci, doar câteva luni de zile! - când și partea română și-ar fi terminat monumentul inaugurându-se pe bune ceea ce era de inaugurat. Așa, însă ce a ieșit sau ce s-a inaugurat? Un monument, cel maghiar frumos și impunător și o ridicolă improvizație, un fotomontaj la care ministrul Culturii a depus o coroană de flori, ca și un teren plin de pietre și moloz, mărginit de zidurile urâte, încă nedărâmate ale unor clădiri!

Ce se întâmpla dacă se aștepta până în toamnă, când locul ar fi fost amenajat ca un adevărat parc: cu ronduri de flori, cu alei, cu celelalte amenajări arhitectonice prevăzute, cu monumentul de la 1848 terminat, într-un cuvânt, cu ambianța care s-ar cuveni și se cuvine inaugurării unui astfel de loc? Așa, a ieșit un fel de kitch și un motiv de gâlceavă între români și unguri. Un motiv gratuit care putea fi evitat cu puțină diplomație. Sau de înțelegere din partea UDMR și de fermitate din cea a PSD. Că n-a fost să fie așa o știm cu toții de ce. Și o știu în primul rând arădenii, mulți dintre ei revoltați scriindu-ne sau telefonându-ne pe această temă. Din păcate ceea ce a surprins oarecum neplăcut a fost faptul că **unii dintre aceștia nu au îndrăznit să se semneze** motivând că nu vor să fie arătați cu degetul. Sau etichetați ca șovini. O temă complet neîndreptățită pentru că ați spune punctul de vedere argumentând și în mod civilizat nu este și nu poate fi de condamnat, mai de condamnat fiind această fugă de răspundere, această lipsă de verticalitate și de atitudine deschisă, publică.

Revenind, n-aș vrea să fiu înțeles greșit. Mă bucur că românii sunt un popor atât de tolerant. Și de înțelept. Pentru că toleranța presupune în mod implicit înțelepciune și înțelegere și consider că așa este normal, iar mulți alții dintre cei care se dau mari și europeni sau care ne dau lecții **ar putea învăța de la români ce înseamnă toleranța față de minorități.** Mă doare în schimb și mă revoltă fariseismul unora de a-și ascunde neputința sau incultura ca și feluritele interese personale în spatele așa-zisului lor europenism. Un europenism evident de fațadă, și care, mai devreme sau mai târziu își va dezălui adevărata sa față, Ca și adevărata față a celor care se pitesc în spatele lui.

Sub lupă

Vorbe, nu fapte

„Dorel Popa și Parktronic au deviza: mai aproape de arădeni, cu mâinile în buzunarul lor“

- susține consilierul municipal PNL Gavril Popescu -

- Domnule Gavril Popescu, sunteți cam singurul consilier local care a luptat, încă de la început, împotriva actualului sistem de parcare din municipiul Arad. Ați fost cel care a denunțat contractul dintre Belsirim Automotive și CLM Arad și ați contestat în permanență celebra gheară galbenă. Credeți că ați câștigat războiul ?

- Toată lumea a spus că sunt Gică-contra. Că nu am dreptate, că sunt pus numai pe critici. Iată că am avut dreptate și că nu m-am zbătut în zadar, iar arădenii pot beneficia de rezultatele acestei lupte. Prin scoaterea sistemului de blocare a roților am reușit o primă victorie în această afacere păstorită de primarul Dorel Popa. De fapt, victoria este a arădenilor, pentru că ei au fost, de la început, împotriva acestui sistem împovărător. Justiția a dovedit, încă o dată, că se poate face dreptate, iar lucrurile ilegale promovate de unii din Primărie pot fi stopate. Războiul, însă, nu e nici pe departe câștigat. Arădenii trebuie să înțeleagă că, atâta timp cât Dorel Popa se află la cârma orașului, nu numai acest sistem nu va fi îmbunătățit, ci toate afacerile pe care acest vremelnic conducător le-a promovat vor rămâne în picioare, totul în dauna contribuabilului arădean.

- Deși s-a scos gheara, nu s-a luat nici o altă măsură împotriva celor care nu plătesc. Se vorbea de o hotărâre CLM cu privire la amenzile pentru parcare. De ce nu s-a mai luat în discuție acel proiect ?

- Aș vrea să vă spun un lucru interesant, din care vă veți da seama de calitatea oamenilor din Arad. Deși s-a scos gheara galbenă, arădenii plătesc în continuare parcarea. Nu mai există un sistem coercitiv, dar arădeanul dovedește că are simț civic și își plătește obligațiile. Asta arată că suntem într-un oraș european, civilizat, care nu avea nevoie de astfel de afaceri promovate de Dorel Popa. Un oraș ce merită alți conducători, care să se gândească în primul rând la arădenii pentru care au fost aleși să muncească. De ce nu s-a mai discutat despre acel proiect? E foarte simplu. Nu vedeți că primarul Dorel Popa se ocupă numai de cosmetizarea imaginii sale ? Numai de panouri publicitare. Ba și-a mai pus și poza pe tramvaie, de parcă el a introdus și linia de tramvai în Arad. Toate problemele importante au fost lăsate în plan secund, sperând că va ajunge din nou primar și atunci va face după cum îl taie capul. Eu cred că nu se va mai întâmpla eroarea din 2000. Arădenii știu acum cine e Dorel Popa și ce afaceri a făcut pe spatele nostru. Vă dați seama ce legătură are cu Belsirim Automotive, dacă această firmă este dispusă să nu mai aplice nici o amendă pentru parcarea din municipiu, pierzând astfel bani grei, numai pentru a nu-i strica imaginea vremelnicului primar.

- Aveți ceva cu cei de la Belsirim Automotive ?

- Nici vorbă. Nu am nimic cu această firmă, nici cu patronul Emil Siegmeth. Eu am treabă cu cei care au semnat acest contract din partea Primăriei. Ei trebuie să răspundă pentru felul în care administrează domeniul public. Și vor răspunde. Pentru ce face Belsirim Automotive sunt organe abilitate care să dea verdicte.

- Organe abilitate sunt, dar ați văzut că nu prea își fac datoria.

- Nimic nu este veșnic. Vedeți și discuțiile de la Garda Financiară, unde s-a constatat că Parktronic-ul n-a fost controlat niciodată, fiind o firmă favorizată de unii din Gardă. Aceste lucruri se vor îndrepta, pentru că nu putem merge în continuare ca și până acum. Ați văzut și controlul Curții de Conturi care a scos la iveală nereguli grave la Belsirim Automotive. Nimeni nu știe cât s-a încasat din parcare, s-a spus că s-au luat bani fără chitanțe, s-au cumpărat facturi de la firme neautorizate să comercializeze așa ceva, nu s-a plătit leasing-ul pentru aparatele de taxat, societatea Belsirim Automotive nu avea în obiectul de activitate serviciul de parcare și multe altele care au arătat că acolo se întâmplă lucruri cel puțin ciudate. Ce a făcut primarul Dorel Popa ? Le-a luat apărarea celor de la Parktronic, le-a și devenit aliat, dându-le o hârtie prin care spune că nu trebuie să plătească taxa pentru folosirea domeniului public. Asta face un primar ? De ce nu a dat publicității acel raport al Curții de Conturi, să demonstreze că e imparțial și că urmărește interesul arădenilor ? Ar trebui ca Dorel Popa să apere arădenii, nu firme sau persoane private. Cel puțin cât se află la Primărie.

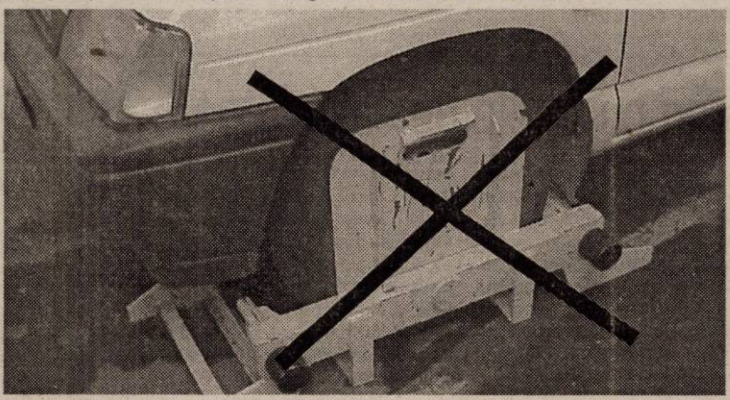

- Cum credeți că va rezolva această problemă viitorul consiliul local municipal ?

- Eu vă spun un lucru. Dacă Dorel Popa va ajunge primar, în scurt timp va reintroduce gheara, pentru că toate acțiunile sale vor fi validate de CLM. S-a văzut că știe să manevreze consilierii. Dacă nu va ieși, se va debarasa de acest sistem - dând vina pe alții -, îl va uita și pe actualul patron. S-a văzut cum a uitat și de Medințu, care l-a ajutat, iar atunci când a fost la greu, primarul Dorel Popa nu prea l-a mai cunoscut. Arădenii nu uită că Popa și-a serbat victoria în 2000 pe ștrand, la terasa lui Medințu, iar apoi s-a dat la fund, când trebuia să-și asume acea relație. Eu sunt convins că arădenii nu mai vor încă un mandat al lui Dorel Popa, tocmai pentru ca problemele orașului să se rezolve. Și se va rezolva și sistemul Parktronic și Casarom, iar blocurile ANL vor fi mai multe, pentru că se va lucra în interesul cetățeanului, nu așa cum se lucrează acum, aproape de arădeni, cu mâna în buzunarul lor.

- Se apropie campania electorală, iar Parktronicul va fi unul dintre subiectele principale de dezbatere. Deja mulți candidați amenință cu desființarea sistemului, chiar în prima zi, dacă vor câștiga fotoliul de primar. Credeți că se vor ține de cuvânt ?

- Toți cei care au acționat împotriva arădenilor au impresia că vor intra în turul II, la alegerile locale sau că vor câștiga și promit o mulțime de lucruri, pentru a-i păcăli pe oameni. Arădenii nu sunt naivi. I-au văzut de ce sunt în stare, timp de patru ani, cât au făcut parte din administrația locală sau județeană. Eu am demonstrat că doresc modificarea acestui sistem, am luptat tot timpul pentru înlăturarea neregulilor și așa o voi face indiferent de postura în care mă voi afla. Nu e nevoie să promiți. Oamenii au văzut de ce e în stare fiecare. Războiul l-am dus aproape singur, iar acum se arată mulți viteji. Întâi să vedem fapte și apoi vorbe. De vorbe ne-a săturat, până acum, actualul și vremelnicul primar Dorel Popa.

(4376843) **Ștefan Baițur**

Potrivit unui sondaj IMAS

PSD în topul preferințelor electoratului

Partidul Social Democrat (PSD) se menține în topul opțiunilor de vot la alegerile parlamentare, potrivit unui sondaj IMAS, realizat în perioada 14-22 aprilie. PSD este creditat cu 48,2% de cei chestionați, fiind urmat de Alianța PNL-PD cu 25,3%, Partidul România Mare - 13%, Uniunea Democrată Maghiară din România - 4,7%, Partidul Umanist din România - 4,3%, Partidul Noua Generație - 1,9%, Partidul Național Țărănesc Creștin Democrat - 1,4%.

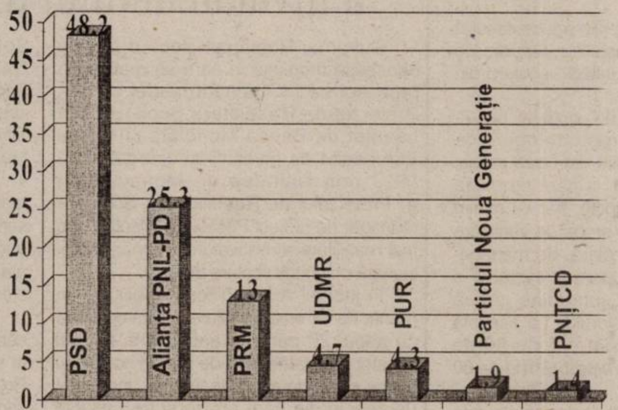

Adrian Năstase se află pe primul loc în opțiunile de vot pentru alegerile prezidențiale cu 51,2%, urmat de Theodor Stolojan - 23%, Corneliu Vadim Tudor - 14,9%, Lia Roberts - 4,8% și Emil Constantinescu - 2,4%.

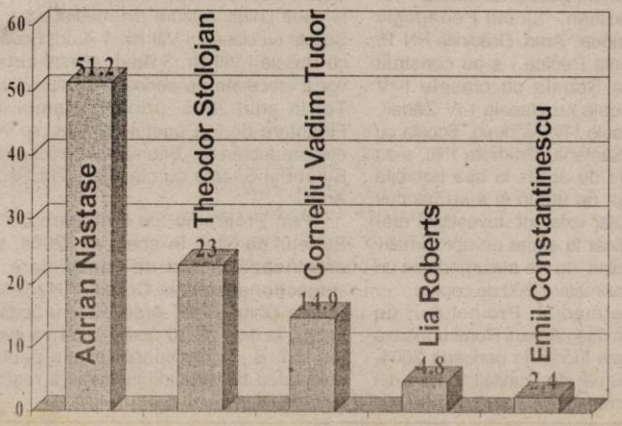

În ceea ce privește încrederea în personalitățile publice, Adrian Năstase conduce cu 50,9%, urmat de Mircea Geoană - 50,3%, Ion Iliescu - 48,7%, Theodor Stolojan - 34,5%, Traian Băsescu - 30,6%, Corneliu Vadim Tudor - 22%, Ioan Mircea Pașcu - 14,9%, Dan Voiculescu - 10,7%, Marko Bela - 10,4%, Varujan Vosganian - 9,9%, Ioan Talpeș - 6,7%.

Referitor la notorietatea personalităților publice cei chestionați l-au plasat pe primul .loc pe Ion Iliescu cu 97,8%, urmat de Adrian Năstase - 97,3%, Corneliu Vadim Tudor - 95%, Traian Băsescu - 94,2%, Theodor Stolojan - 92%, Mircea Geoană - 84,6%, Marko Bela - 84%, Ioan Mircea Pașcu - 64,4%, Varujan Vosganian - 63,6%, Dan Voiculescu - 61,7% și Ioan Talpeș - 53,6%.

Sondajul a fost efectuat pe un eșantion de 1.251 de persoane din 101 localități și are o marjă de eroare de +/- 2,9%.

CONTEAZĂ SĂ-ȚI PESE. AŞA ÎNCEPE

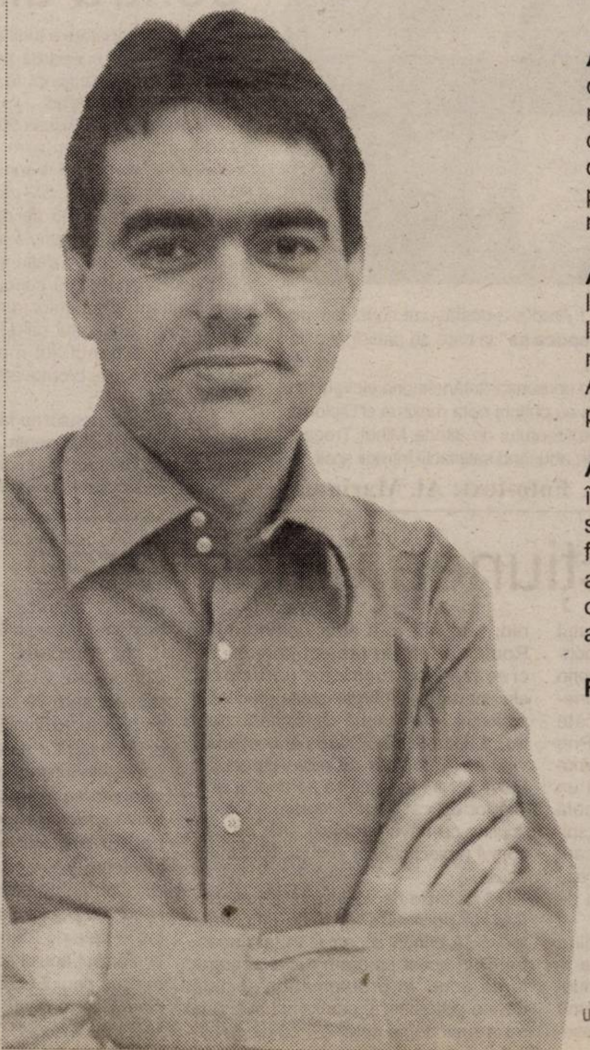

AM PRIMIT UN DAR. Un oraş european. Înaintaşii noştri au avut viziune şi au construit durabil. Am învățat de la tatăl meu să iubesc cu pasiune acest oraş şi să-i respect pe arădeni.

AZI SE IMPROVIZEAZĂ de la o zi la alta, pentru că lipseşte viziunea şi respectul față de arădeni. Asta costă iar cei care plătim suntem noi.

AM ÎNȚELES că oraşul nu înseamnă străzi, conducte sau clădiri. Aradul este format din oameni, din arădeni. Am înțeles că oamenii sunt scopul administrației.

FIECARE CONTEAZĂ.

Claudiu Cristea
pentru Primăria Arad

(4376820)

URR
UNIUNEA PENTRU RECONSTRUCȚIA ROMÂNIEI

Studenții de la „Moise Nicoară” sunt cei mai buni

afirmă prof. JODY DORAN, director de admiteri la Universitatea „St. Louis” (USA)

Recent, **Colegiul Național „Moise Nicoară”** a primit vizita prof. **JODY DORAN, director de admiteri la Universitatea „St. Louis” (USA) din Madrid.** Motivul prezenței profesoarei de la Madrid la colegiul arădean ni l-a prezentat prof. **Vanda Stan**, șef Catedră Limba Engleză la Colegiul Național „Moise Nicoară”: „În ultimii șase ani, numeroși elevi ai Colegiului nostru au decis să își continue studiile la universități americane, una din ele fiind „St. Louis”, universitate americană cu sediul european la Madrid, sau la alte facultăți internaționale din întreaga lume. Datorită faptului că sunt extrem de mulțumiți de prestația academică, de comportamentul și de deschiderea către nou manifestată de foștii noștri elevi, tot mai mulți directori de admiteri preferă să vină la fața locului, să facă prezentări ale universităților lor pentru elevii Colegiului Național Moise Nicoară și, în același timp, să desfășoare interviurile în cadrul colegiului nostru, într-un loc cu care elevii noștri sunt familiarizați și care, sperăm, face să descrească emoțiile în fața primelor interviuri din viața lor. Elevii noștri au putut constata că interviul este partea probabil cea mai plăcută a întregului demers de înscriere la o facultate internațională cu solicitare de bursă”. La interviuri s-au prezentat 22 de elevi din clasele a XII-a, iar în sala festivă a Colegiului au fost de față la prezentarea Universității „St. Louis” elevii claselor a XI-a care la vară doresc să își depună dosarele la această universitate.

Iată și părerea prof. **Jody Doran** despre ceea ce a a avut prilejul să vadă, să cunoască la Colegiul Național „Moise Nicoară”: „Pentru că studenții de la Moise Nicoară din Arad sunt probabil cei mai buni studenți internaționali pe care îi avem, am decis că interviul telefonic nu este suficient. Am înțeles că trebuie să venim personal să cunoaștem școala, ambianța, personalul didactic, condițiile care au creat asemenea studenți extraordinari. Sunt profund impresionată de ceea ce am găsit aici, consider că a fost cea mai bună investiție a universității noastre să accepte asemenea studenți. Nici nu are rost să vă spun că nivelul limbii engleze este fantastic! M-a impresionat la lacrimi seriozitatea, căldura, maturitatea acestor tineri care au depus un efort intelectual de care mulți adulți nu sunt în stare, pentru a-și atinge scopul. Îmi doresc să fim în stare să ajutăm cât mai mulți asemenea elevi. Doresc să laud și deschiderea către nou pe care am găsit-o la Universitatea Vasile Goldiș, pentru cooperări viitoare. Sunt foarte impresionată de tineretul întâlnit aici”.

C. L.

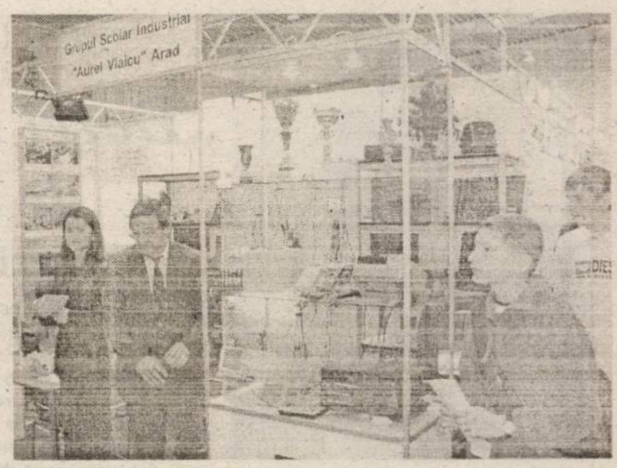

„Târgul educațional” - o modalitate eficientă prin care elevi și părinți au putut să afle care este oferta educațională a liceelor și grupurilor școlare arădene pentru anul de învățământ 2004-2005.

Foto: V. Musca

Manualele școlare

MEC a organizat acțiuni specifice elaborării de manuale pentru învățământul obligatoriu. În premieră, în acest an se va asigura reeditarea tuturor manualelor pentru toate clasele, în ideea de a înlocui manualele lipsă sau pe cele degradate. Vor fi retipărite 370 de titluri. Termenul de livrare stabilit prin contract este 31 iulie 2004.

De manuale școlare gratuite vor beneficia și elevii claselor a X-a, termenul de livrare al acestora la depozitele de carte școlară fiind 31 august 2004.

Pentru asigurarea necesarului de manuale a fost alocată suma de 406 miliarde de lei.

Dotări cu rețele de calculatoare

În cursul săptămânii anterioare s-a finalizat în județul Arad programul guvernamental de dotare cu rețele de calculatoare a liceelor. Dacă până în prezent au fost dotate liceele și grupurile școlare, în ultima etapă a venit rândul liceelor vocaționale. Au primit câte un laborator cu câte 25 de calculatoare și câte un server: Liceul de artă „S. Drăgoi” Arad, Liceul cu Program Sportiv Arad, Seminarul Liceal Teologic Ortodox, Liceul Teologic Baptist, Liceul Teologic Penticostal Arad, Grupul Școlar Agricol Chișineu Criș și câte un laborator cu zece calculatoare și cu un server: Centrul Școlar Arad și Centrul Școlar Ineu.

Proiectul privind noul sistem de finanțare

Proiectul privind noul sistem de finanțare în învățământul preuniversitar va fi adoptat de Parlament până la sfârșitul actualei sesiuni și legea va fi pilotată în câteva județe în anul școlar 2004/2005 și se va extinde în anul școlar 2005/2006.

Școlile vor dobândi personalitate juridică dacă vor avea cel puțin 200 de elevi. Finanțarea se va face pe costuri medii per elev, în funcție de specificul fiecărei zone. Noua lege va îmbunătăți managementul directorului de școală, care va avea interesul să determine creșterea calității procesului instructiv educativ din școală. Cine va avea mai mulți elevi va avea mai mulți bani.

Modificarea legii în învățământul preuniversitar

Guvernul a adoptat proiectul de Lege pentru modificarea și completarea Legii învățământului. Conform acestuia, unitățile cu minim 200 de elevi sunt instituții publice cu personalitate juridică. Unitățile cu un număr mai mic de elevi și/sau preșcolari se organizează în cadrul unor unități de învățământ cu personalitate juridică aflate în subordinea aceluiași ordonator principal de credite, ca structuri ale acestuia.

Pentru învățământul liceal a fost introdus și profilul ordine și securitate publică, o altă noutate fiind reprezentată de introducerea învățământului postliceal pentru formarea subofițerilor și agenților de poliție și a învățământului universitar pentru formarea ofițerilor de poliție. Prevederile referitoare la învățământul militar și polițienesc preuniversitar se aplică în mod corespunzător și pentru învățământul preuniversitar din domeniul transporturilor. Certificatele de absolvire și competențele profesionale, respectiv diplomele și licențele eliberate de instituțiile de învățământ militar și polițienesc precum și titlurile științifice obținute dau dreptul deținătorilor legali, după încetarea raporturilor de serviciu cu instituția din domeniul apărării, ordinii publice și siguranței naționale, să ocupe funcții echivalente cu cele ale absolvenților instituțiilor civile cu profil apropiat de același nivel.

În privința conducerii instituțiilor și unităților de învățământ de stat se introduc noi dispoziții și se propune ca unitatea de învățământ preuniversitar să fie condusă de consiliul de administrație, directorul unității, directorul unității fiind președintele acestuia. Directorul exercită conducerea executivă a unității de învățământ în conformitate cu responsabilitățile și atribuțiile conferite de lege, cu hotărârile și deciziile Consiliilor locale și cu hotărârile Consiliului de administrație al unității. La nivelul fiecărei localități în care există mai multe unități de învățământ și la nivelul județelor se constituie, ca organism consultativ al Consiliului local, respectiv județean, un Consiliul școlar care răspunde de realizarea politicii educaționale, inițiativele locale trebuind să respecte politica educațională la nivel național.

Recent, la Școala Generală nr. 1 Arad s-a desfășurat concursul pe tema de istorie **„Ștefan cel Mare și epoca sa”** la care au participat câte doi elevi din 14 școli generale.

Reprezentanții Școlii Generale din comuna Fântânele prin elevele din clasa a VIII-a, Ilie Ioana și Botiș Ioana au obținut nota maximă și Diploma pentru locul I. Menționăm aportul profesorului de istorie Mihuț Trocan, care s-a ocupart de pregătirea elevilor, aducând satisfacții întregii școli.

Foto-text: Al. Marianuț

Concursul pentru directori

În a doua jumătate a lunii aprilie s-a desfășurat concursul pentru ocuparea posturilor vacante de director și director adjunct în unitățile școlare din municipiul și județul Arad.

La concurs s-au înscris 50 de candidați pentru 39 de posturi. Conform metodologiei de desfășurare, concursul a constat din două probe: Proba de apreciere a CV-ului, la care se putea obține un maxim de 45 de puncte, dar cu minim de promvoare de 24 puncte și proba de verificare a cunoștințelor de legislație școlară, de management educațional și de cunoaștere și evaluare a personalității angajaților din subordine, probă desfășurată cu ajutorul calculatorului. La această ultimă probă punctajul maxim era de 90 de puncte, baremul de promovare a probei fiind de 60 puncte.

La finele concursului au fost declarate ocupate un număr de 7 posturi pentru licee, 8 posturi pentru școli generale, 9 posturi de directori adjuncți și 2 posturi de directori la grădinițe.

Programe guvernamentale de relansare a învățământului din mediul rural

Guvernul României alocă o atenție deosebită mediului în care se realizează procesul de învățământ, astfel că prin Proiectul de Reabilitare Școli, proiect finanțat de Banca Mondială și Banca Europeană de Investiții și coordonat de MEC prin Unitatea de Management a Proiectului de Reabilitare a Școlilor - manager de proiect Postăvaru Nicolae - au fost reabilitate și renovate un număr impresionant de unități școlare din țară.

În județul Arad au fost reabilitate un număr de 14 unități școlare și lista continuă cu altele 20 până în anul 2005, scopul acestor programe fiind de a oferi condiții și șanse egale de educație tinerilor, indiferent de zonele din care provin și de unitățile școlare pe care le absolvă.

În perioada 2002-2003, în județul Arad, prin Proiectul Reabilitare Școli s-au efectuat lucrări de reabilitare a clădirilor la un număr de 9 unități școlare - Școala cu clasele I-IV Susag, Școala cu clasele I-IV Cărand, Școala cu clasele I-IV Craiva, Școala cu clasele I-IV Gurahonț, Școala cu clasele I-VIII Șeitin, Școala cu clasele I-VIII Sânpetru German, Liceul Pedagogic „Dimitrie Țichindeal” Arad, Grădinița PN 16 Arad, Grădiniția Pecica - s-au construit clădiri noi la Școala cu clasele I-IV Cladova, Școala cu clasele I-IV Zăbalț, Școala cu clasele I-IV Arăneag, Școala cu clasele I-VIII Sântana, Grădinița Pilu, s-au oferit condițiile de acces la apă potabilă prin realizarea de puțuri și s-au înlocuit mobilierul școlar existent. Investițiile realizate s-au ridicat la suma de aproximativ 890.000 de dolari, de ele bucurându-se un număr de aproximativ 1.500 de copii.

Prin intermediul Proiectului de Relansare a Învățământului Rural urmează să se efectueze lucrări în perioada 2004-2005, la un număr de 7 unități școlare din județ, și anume: Școala cu clasele I-IV Somoșcheș, Școala cu clasele I-IV Cruceni, Școala cu clasele I-IV Tisa, Școala cu clasele I-IV Firiteaz, Școala cu clasele I-IV Belotin, Școala cu clasele I-IV Tisa Nouă, Școala cu clasele I-IV Agrișu Mare. Aceste lucrări vor consta în investiții în vederea alimentării cu apă potabilă prin realizarea de puțuri, construirea de grupuri sanitare în interiorul clădirilor, construirea unor sisteme de încălzire centrală pentru perioada de iarnă, înlocuirea instalațiilor electrice și a mobilierului școlar deteriorat.

Un alt proiect coordonat de MEC și al cărui beneficiar este Inspectoratul Școlar și unitățile școlare din fiecare județ este Programul de Modernizare a Infrastructurii școlare, program prin care se vor efectua lucrări de zidărie la 10 unități școlare din mediul rural - Școala cu clasele I-VIII Hălmagiu, Școala cu clasele I-VIII Mișca, Școala cu clasele I-VIII Radna, Școala cu casele I-VIII Bârzava, Școala cu clasele I-VIII Pilu, Școala cu clasele I-VIII Vărădia, Școala cu clasele I-VIII Andrei Șaguna, Școala cu clasele I-VIII Conop, Școala cu clasele I-VIII Ususău, Tabăra Moneasa - și la două unități școlare din mediul urban - Școala cu clasele I-VIII Nr. 1 Arad, Școala cu clasele I-VIII Nr. 3 Arad. Aceste lucrări vor fi efecutate pe perioada anului 2005. Tot în anul 2005, prin Programul de Finanțare de la Bugetul de Stat, se vor efectua lucrări la Școala cu clasele I-IV Buteni și Școala cu clasele I-VIII Nr. 2 Arad.

Prin Programul de Finanțare de la Bugetul de Stat, în acest an, 2004, se efectuează lucrări de consolidare și refuncționalizare la Colegiul Național „Elena Ghiba Birta” Arad. Pentru aceste lucrări, la data de 30 aprilie 2004 va avea loc la I. S. J. Timișoara licitația pentru selectarea constructorului care va realiza lucrările.

„Acțiunea umanitară”

Recent, a fost lansată, la Palatul Parlamentului, Strategia Națională pentru „Acțiunea Comunitară”, program prin care se încurajează voluntariatul tinerilor participanți la activități dedicate copiilor din medii dezavantajate. Prin această deschidere a școlii către comunitate, elevii vor vizita săptămânal un centru de plasament local, o școală specială, un apartament social, un spital, cu scopul de a-i ajuta pe cei care trăiesc în aceste medii să se integreze social, implicându-i într-un program de activități educaționale.

Obiectivul principal al activității a fost implicarea copiilor cu deficiențe fizice și psihice, a persoanelor abandonate, bolnave, a celor cu probleme sociale, școlare sau familiale, a profesorilor, elevilor și a altor voluntari din România într-un proiect comun. Se creează oportunitatea participării elevilor români la organizarea practică a proiectului de acțiune comunitară, pentru a ajuta la dezvoltarea educațională viitoare a copiilor cu nevoi speciale. Elevii vor fi încurajați să se dedice activităților educative de integrare socială a copiilor cu nevoi speciale, atât pe parcursul proiectului cât și după finalizarea acestuia.

Activitățile de voluntariat ale elevilor față de persoane aflate în dificultate încep să prindă contur și în țara noastră. Prin acest program național angajarea școlii în problematica socială devine sistematică, programul având la bază o strategie națională cu gir guvernamental și consultanță europeană.

În fiecare liceu „Acțiunea Comunitară” va avea un profesor coordonator care va îndruma activitatea și va recruta voluntari în scopul organizării proiectului. La nivel regional, acțiunile prevăzute în strategie se vor realiza prin colaborarea mai multor instituții, inspectorate școlare județene, direcții județene pentru protecția copilului, consilii județene.

Conferința de lansare a strategiei naționale pentru zona de vest va avea loc în data de 25 mai, la Oradea. Până la sfârșitul anului școlar se va deschide în Arad primul Centru de educație specială pentru copiii cu nevoi educative speciale din județ.

La Vladimirescu

PD își continuă seria de lansări ale candidaților

Pe stadionul din comuna Vladimirescu va fi organizată duminică o serbare câmpenească. Evenimentul are loc cu prilejul lansării candidaturii pentru funcția de primar a domnului Ioan Pantoș, precum și a consilierilor din Partidul Democrat. Cu această ocazie au fost invitați Benone Sinulescu și orchestra cu soliștii formației „Rapsozii Zărandului", dirijați de Petrică Pașca. Societățile comerciale autorizate vor asigura desfacerea de produse culinare și băuturi. În caz de timp nefavorabil, manifestarea va avea loc la Căminul Cultural din localitate.

(4158955)

PUR protestează față de modificările aduse legii alegerilor locale

Cornelia Ardelean, președinte al PUR Arad, a declarat, în cadrul coferinței de presă de ieri, că formațiunea pe care o reprezintă pro-testează față de modificările pe care Guvernul României le-a adus legii alegerilor locale, în plină campanie de depunere a dosarelor candidaților la Biroul Electoral Central. **„Ordonanța de Urgență privind creșterea transparenței în exercitarea demnităților publice și a funcțiilor publice poate pune în pericol buna desfășurare a campaniei electorale și a alegerilor locale din acest an"**, a declarat liderul umanist.

În opinia umaniștilor, PSD pune piedici formațiunilor din opoziție în procesul de depunere a dosarelor candidaților la funcțiile de primari, consilieri locali și consilieri județeni.

D. Albu

URR propune un consilier pentru fiecare cartier

Reprezentanții URR au propus în cadrul conferinței de presă ca fiecare cartier să fie reprezentat în Consiliul Local Municipal. În acest sens, Claudiu Cristea, președintele URR Arad explică: **„Până acum reprezentativitatea promovată de partidele politice existente a fost rezultatul jocurilor de culise interne. Cei promovați în Consiliul Local nu au mai păstrat legătura cu cetățenii, ci au răspuns doar la comenzile de partid, pentru că partidul i-a pus pe liste"**. Ca urmare, în cadrul Convenției Locale a URR cei aleși pe listele electorale au fost nominalizați și ca reprezentanți ai cartierelor.

Anca Șumălan

Savană în mijlocul Aradului?!

Scriam mai deunăzi că în spatele gardului vopsit se află leopardul. Și nu e deloc o metaforă, pentru că există condiții pentru ca leopardul chiar să existe în spatele... fațadei. Faleza Mureșului, unul dintre lucrurile cele mai frumoase pe care le are Aradul, este uitată de cei care ar trebui să aibă grijă de ea. Într-una din zilele trecute, la un post de televiziune local se spunea - probabil replică la articolul meu **„Gardul și leopardul"** - că parcurile orașului sunt întreținute, iarba este tunsă cu mici excepții, ce mai, toate bune și frumoase prin parcuri.

MINCIUNI! Trec zilnic cel puțin de două ori prin parc și încă văd bine. Și ce văd? Buruienile au crescut voinicește după ploi, în unele locuri ajung până la brâu. Pe copii, în mod cert, îi pierzi prin buruieni: rostopască, măzăriche, coada-șoricelului, ghimpe etc. etc. populează nestingherite spațiul verde. În ceea ce mă privește, spun sincer că-mi place, fiindcă, copil de țăran fiind, parcul îmi amintește de câmpurile de la Răpsig sau de malul Crișului unde bălăriile creșteau în dragă voie. Numai că, am înțeles că la oraș ar fi alte pretenții și câmpia de la Răpsig nu prea se potrivește cu parcul din Arad. Așa am înțeles eu. N-au înțeles ca mine, cei care conduc destinele parcurilor, în speță Administrația Patrimoniului Public din cadrul Primăriei și Gospodărirea Comunală, care confundă un parc cu maidanul. Sau cu savana africană, dacă ne gândim la înălțimea ierburilor. Și atunci, n-ar fi de mirare să întâlnim animale din savana africană cum ar fi leopardul, leul, girafa, zebra.... Animale care n-ar fi deranjate decât de scârțâitul enervant al balansoarelor pentru copii. Balansoare sau alte amenajări pentru copii care n-au mai fost îngrijite și reparate de ani de zile. Au aflat asta și străinii, de aceea vin să le repare. Dar nu pot nici ei să le repare pe toate. Ziceau că mai lasă și pentru Gospodărirea Comunală și pentru d-l Edeleni Coloman.

Ceea ce deranjează însă cel mai mult în toată treaba asta este MINCIUNA. N-aș fi scris probabil despre savana de pe faleza Mureșului dacă nu s-ar fi mințit cu seninătate, dar și cu nerușinare, că iarba din parcul de pe faleză e tăiată, că toate-s bune și frumoase. Mirarea mea e generată de faptul că pe faleză se plimbă sute, poate mii de oameni care văd cu ochii lor minciuna. Pe toți acești partidul aflat la putere îi pierde de clienți pentru că oamenii nu mai acceptă să fie mințiți. I-am auzit eu însumi pe mulți discutând în acest sens.

Întrebarea este: oare chiar nu există un cap limpede în partid care să urmărească eliminarea minciunilor, măcar a celor gogonate și vizibile și măcar în timpul campaniei electorale? Pentru că, în acest fel, PSD-ul își taie singur craca de sub picioare. Și își taie, evident, și voturile. Nu și iarba.

I. Iercan

Pro Democrația invită partidele la discuții

Asociația Pro Democrația-Club Arad va organiza luni o întâlnire cu toți reprezentanții partidelor politice, ai Primăriei și ai Poliției arădene. Vor fi discutate aspecte cu privire la modul cum se va desfășura acțiunea de afișaj electoral și locurile unde se va putea realiza acesta. De asemenea, reprezentanții asociației vor propune spre discuție și un Cod de conduită electorală care să fie folosit de partide în campania electorală. **„Acest cod cuprinde un set de principii care să conducă la o atitudine și un comportament civilizat, european"**, a declarat Adrian Tămaș, președintele Asociației Pro Democrația - Club Arad. Dintre principiile precizate în cod menționăm: se propune desfășurarea unei campanii pozitive, eliminarea manifestărilor extremiste sau intolerante, a atacurilor referitoare la viața particulară sau apartenența la o minoritate etc.

Anca Șumălan

Forumul Muncitorilor PSD

Ieri, în sala 33 a Consiliului Județean, a luat ființă Forumul Județean al Muncitorilor din PSD. Supervizorii județeni au fost Rodica Borza și Coloman Edeleni, iar de la centru a fost prezent deputatul Petre Moldovan, care este secretar executiv pe problemele forumurilor, asociațiilor și ligilor PSD.

În unanimitate de voturi, președinte al Forumului a fost ales Petre Blajovici. A fost ales Comitetul Coordonator, în care intră reprezentanți ai tuturor organizațiilor de cartier. Biroul Comitetului mai cuprinde trei vicepreședinți și mai mulți membri. ♦ Au fost aleși delegații care sâmbătă, la Pitești, vor participa la înființarea Forumului la nivel național.

S. Todoca

Candidații liberali se lansează la Brașov

Astăzi, în Sala Sporturilor din Brașov, candidații de primari ai liberalilor vor fi lansați în mod festiv. Liberalii arădeni se deplasează cu o „garnitură" numeroasă, la candidații de primari adăugându-se și primii zece candidați de consilieri județeni, a anunțat, la conferința de presă, deputatul Titus Gheorghiof.

●„La Arad, ceva este putred"

„Am spus mereu că la Arad ceva este putred", a declarat Ghiorghiof, referindu-se la situația Gărzii Financiare. Deputatul liberal este de părere că presiunile de ordin politic sunt mai mari ca niciodată, și le solicită celor doi comisari să scoată la lumină tot ce știu. ● În altă ordine de idei, Gavril Popescu l-a trecut și pe ministrul Blânculescu pe lista celor numiți „Gică contra" în privința sistemului de parcare. ● În privința inaugurării „Parcului Reconcilierii", Popescu a declarat că nimeni nu știe sub egida cui s-a făcut manifestarea respectivă.

Simion Todoca

Umaniștii au găsit omul potrivit pentru Pecica: Constantin Stoenoiu

În 18 aprilie, la Pecica, în fața a peste 200 de oameni, Partidul Umanist și-a lansat candidatul pentru funcția de primar al localității: Constantin Stoenoiu. Cunoscut de majoritatea pecicanilor, Constantin Stoenoiu nu mai are nevoie de prea multe prezentări din partea ziarului nostru. Nici n-ar avea loc în pagină tot ceea ce s-ar putea spune despre dumnealui. Însă, cu siguranță, un lucru trebuie amintit și reținut: **Stoenoiu a fost cel care a avut inițiativa ca Pecica să devină oraș.** Obiectiv realizat, deși Constantin n-a avut șansa să fie primar, ci doar consilier local.

Și-atunci, ce spuneți voi, locuitorii din Pecica? Dacă a reușit așa ceva fără să aibă conducerea localității în mână, ce-ar putea face dacă ar fi în frunte!

Depinde de voi, pecicanii, dacă vreți ca Primăria să fie a dumneavoastră și nu doar a unui singur om (așa cum s-a întâmplat până acum!), să nu mai crească impozitele și taxele (le simțiți la buzunar, nu?), să fie mai multe locuri de muncă, să fie străzi mai bune, mai curate și iluminate, să se mai construiască o școală și o grădiniță, să se revitalizeze tradițiile, să se extindă rețeaua de apă și canalizare, să aibă tinerii unde să locuiască (așa încât să nu mai plece din localitate), să se introducă gazele naturale, **să se elimine corupții și incompetenții** și câte altele!...

Imediat după ce și-a prezentat intențiile cu privire măsurile pe care le va lua în scopul precis de dezvoltare a localității, Constantin Stoenoiu a ținut să sublinieze că în tot ceea ce va face, va fi sprijinit de echipa sa, una pregătită și cu putere de muncă.

Ulterior, în declarația pe care a făcut-o ziarului nostru, la finalul festivității de lansare a sa pe drumul la capătul căruia se află fotoliul de primar, Constantin Stoenoiu, sigur pe el, ne-a spus: **„Vă dați seama ce responsabilități îmi asum. Dar știu ce pot. Iar acest lucru vi-l pot confirma toți cei care mă cunosc. Adversarii mei? Nu pot zice altceva decât, să mă atace bineînțeles!, că nu sunt pecican la origine. Ei bine, această acuzație este banală. Cum poți să spui despre un om că nu aparține locului după ce, de mai bine de 34 de ani, trăiește acolo. Și are prieteni, copii, nepoți care trăiesc alături de el! Așadar, n-are rost să mă explic. Cine mă cunoaște și-a dat seama ce fel de om sunt. Iar ceilalți, puțini într-adevăr, își vor da seama în momentul în care promisiunile mele vor deveni fapte".** Aceste cuvinte spun totul despre omul Constantin Stoenoiu. Pe noi ne-a convins. Pecicanii? Cei care doresc și alte explicații îl pot întâlni pe Constantin Stoenoiu oricând. Așa cum ne-a stat nouă la dispoziție, le va sta și lor. Doar că lor, începând din iunie, timp de patru ani.

P. Alexandru

(4376817)

Vehicule Comerciale

15.500 € + TVA
Volum util: 12m³
pentru Citroën Jumper Furgon 35 LH 2.2 HDi

Echipamente incluse în preț: ■ perete separator ■ ușă laterală culisantă ■ suspensie întărită

www.citroen.ro

CITROËN JUMPER

SC EVEMAN-BANAT SRL
Showroom: Timișoara, Str. Paris nr. 2A
Tel.: 0256-499.378, Fax: 0256-499.468
e-mail: citroen@eveman.ro
Service: Timișoara, Calea Șagului nr. 201
Tel: 0256-305.072
www.eveman.ro

(c.101/2004)

Infracțiuni la Frontieră

În ultimele zile, polițiștii de frontieră arădeni și-au trecut în cont noi realizări. Astfel, în data de 28 aprilie, la Punctul de Trecere a Frontierei Vărșand, pe sensul de ieșire de țară s-a prezentat Elena B., de 21 de ani, de loc din județul Sibiu, cu intenția de a călători în Italia. La controlul documentelor de călătorie polițiștii de frontieră au constatat că pașaportul era falsificat prin înlocuirea fotografiei. Luată la întrebări, tânara a spus că a apelat la această metodă deoarece avea interdicție în spațiul Schengen și voia să meargă în Italia pentru a continua să muncească la negru. Elena a declarat că a procurat pașaportul falsificat prin intermediul unei prietene și că urma să plătească pentru acest serviciu după ce va ajunge la destinație.

Foto: Al. Marianuț

Tot în data de 28 aprilie, de data aceasta la PTF Turnu, a fost pusă la încercare vigilența polițiștilor. Tot prin același procedeu, adică prin înlocuirea fotografiei aplicată în pașaport, numai că de data aceasta curajul l-a avut un bărbat, Iulian Eduard A., de 29 de ani, din județul Constanța. Și acesta avea interdicție pentru cinci ani în spațiul Schengen și dorea să ajungă în Spania, la muncă. Individul și-a procurat pașaportul „cosmetizat" de la un necunoscut din Constanța, contra sumei de 100 de USD. Celor doi, polițiștii de frontieră le-au întocmit dosare penale sub aspectul săvârșirii infracțiunilor de fals privind identitatea, complicitate la fals în înscrisuri oficiale și tentativă de trecere ilegală a frontierei de stat.

Un caz mai aparte îl constituie cel al lui Liviu M., de 23 de ani, cu domiciliul pe raza județului Dolj. Acesta, însoțit de un prieten, a încercat, la bordul unui autoturism Daewoo, vigilența polițiștilor de frontieră de la Nădlac. Cu ocazia efectuării controlului, nu mică a fost mirarea echipei de control când a descoperit ascunse și nedeclarate în interiorul autoturismului 842 de pachete de Marlboro timbrate, în valoare de 33.860.000 lei. Liviu și-a asumat întreaga răspundere, declarând autoritărților române că le-a cumpărat dintr-un complex comercial și intenționa să le revândă în Franța, destinația călătoriei sale. Polițiștii de frontieră i-au aplicat o amendă de 25 de milioane de lei, i-au confiscat întreaga cantitate de țigări și l-au întors din drum atât pe el, cât și pe ortacul său.

Romulus Dubăț

Văzute prin ochi englezesc

Realizări și neajunsuri ale serviciilor de ocrotire a copiilor

Mai multi reprezentanți ai institutiilor implicate în ocrotirea minorilor s-au întâlnit, ieri, pentru a discuta despre necesitatea creării unui comitet de parteneriat între aceste instituții, în scopul îmbunătățirii serviciilor de asistență acordate copiilor. Au fost prezenți reprezentanți ai Direcției de Dezvoltare și Asistență Comunitară, Direcției Generale pentru Protecția Drepturilor Copilului, Serviciului Public Județean de Asistență Socială, Direcției pentru Dialog, Familie și Solidaritate Socială, Serviciului de Probațiune, Inspectoratului Școlar Județean, Casei Corpului Didactic, Spitalului de Pediatrie, reprezentanți ai cultelor religioase, dar și ai unor ONG-uri care oferă asistență copiilor. Acțiunea este, de fapt, o concretizare a colaborării pe care Direcția de Dezvoltare și Asistență Comunitară din Arad o are cu Consiliul Metropolitan din Kirklees, Marea Britanie.

Paul Johnson este manager al serviciilor destinate minorilor, din districtul Kirklees (regiune cu 350.000 de locuitori, din care 100.000 sunt tineri sub 18 ani). El s-a aflat, în aceste zile, pentru a treia oară la Arad. La cinci ani de la primele sale vizite, Paul Johnson spune că am progresat foarte mult în ceea ce privește serviciile de asistență și ocrotire acordate minorilor: **„Serviciile sunt mult mai concentrate pe copil. Ați făcut un efort extraordinar în a face instituțiile mult mai mici. Am observat, de asemenea, că tinerii, copiii sunt foarte implicați în dezvoltarea serviciilor, în ceea ce se întâmplă cu ei în mediul lor, iar condițiile în care trăiesc sunt foarte bune. Dar mai sunt destule lucruri de făcut. Din punctul meu de vedere, cea mai mare provocare este aceea de a asigura o cooperare, la nivel înalt, între instituții (sănătate, școală, poliție, probațiune etc.) pentru că, în mod individual, nici o instituție nu va reuși să ajungă la potențialul său maxim."** În Marea Britanie, acest sistem funcționează foarte bine. Guvernul a obligat autoritățile locale să înființeze **comitete de protecția copilului,** din care fac parte mai multe instituții/agenții. Reprezentanții acestora se întâlnesc regulat și sunt responsabili de toate serviciile, condițiile ce le sunt oferite copiilor, în general.

Necesitatea creării unui comitet de protecția copilului și la nivelul Aradului ar fi justificată de următoarele aspecte: •împărtășirea neadecvată sau neîmpărtășirea informațiilor între instituții; •evaluarea defectuoasă a cazurilor; •ineficienta procesului decizional; •lipsa colaborării între instituții; •absența unor informații din bazele de date individuale. Participanții la întâlnirea cu Paul Johnson au confirmat existența unor astfel de probleme și au susținut ideea parteneriatului între instituțiile implicate în ocrotirea minorilor. Rămâne de văzut când și cum se va concretiza această idee.

Diana Duțu

I.T.M. Arad a organizat manifestări în domeniul exploatărilor forestiere

Peste 400 de decese au loc, în fiecare an, la nivelul întregii țări, ca urmare a accidentelor de muncă. Printre obiectivele Organizației Internaționale a Muncii se numără și prevenirea accidentelor de muncă și a îmbolnăvirilor profesionale. De mai puțină notorietate se bucură însă preocuparea Organizației pentru consecințele accidentelor de muncă și a bolilor profesionale.

În acest sens, în fiecare an, la data de 28 aprilie Organizația Internațională a Muncii Solicită țărilor membre să organizaze „Ziua comemorării victimelor accidentelor de muncă și a bolilor profesionale". Prin Inspecția Muncii, România organizează în această zi, la nivelul întregii țări prin intermediul inspectoratelor teritoriale de muncă o serie de acțiuni menite să cinstească memoria acestor victime. Inspectoratul Teritorial de Muncă (I.T.M.) Arad a decis să marcheze această zi organizând manifestări într-unul din domeniile de activitate care generează cele mai multe accidente de muncă cu urmări ireversibile: exploatările forestiere. Astfel, împreună cu Direcția Silvică Arad, instituție interesată la rândul ei în prevenirea accidentelor de muncă, au fost pregătite trei acțiuni comemorative. Prima s-a desfășurat ieri, 28 aprilie când a avut loc o masă rotundă la care a participat conducerea I.T.M. Arad, a Direcției Silvice, inspectori de specialitate, responsabili cu protecția muncii, lideri sindicali și șefi de compartimente din domeniul silvic. Întâlnirea a început cu un moment de reculegere păstrat de cei prezenți pentru cei care au decedat în urma accidentelor de muncă. În continuare, ing. Liviu Crișan - inspectorul șef al I.T.M. Arad a prezentat starea protecției muncii în județul Arad. S-a arătat că, în perioada 1995-2004, la nivelul județului Arad au fost înregistrate 56 de accidente de muncă mortale, dintre care 10 la sută s-au produs în activitățile de exploatări forestiere. La acestea se mai pot adăuga multe accidente mortale survenite în păduri, dar neînregistrate statistic ca și accidente de muncă, deoarece nu au îndeplinit condițiile legale (vctimele nu aveau calitatea de angajat). Au fost prezentate apoi cauzele cele mai frecvente ale accidentelor de muncă în domeniu și măsurile care se impun pentru prevenirea unor cazuri similare. Participanți care au luat cuvântul au subliniat necesitatea ca măsurile de prevenire prevăzute în legislația în vigoare să fie urmărite și aplicate la nivelul tuturor factorilor implicați: I.T.M., D.S.A și unitățile de exploatare.

Prin modul în care a fost organizată și desfășurată, acțiunea s-a dovedit nu numai un reper al reculegerii în memoria victimelor accidentelor de muncă, ci și un moment de bilanț al activității de prevenire și de fundamentare a unor măsuri cu aplicare viitoare.

Acțiunea desfășurată la sediul Direcției Silvice va continua zilele următoare cu două întâlniri care vor avea avelași obiect. În 29 aprilie, la Ocolul Silvic Gurahonț, Inspectoratul teritorial de Muncă se va întâlni cu conducători de locuri de muncă și specialiști din Ocoalele Silvice: Ineu, Beliu, Chișineu Criș, Sebiș, Buteni, Gurahonț și din unitățile de exploatare arondate. Astăzi, 30 aprilie, se va organiza o acțiune similară la Săvârșin la care vor participa ocoalele silvice și unitățile de exploatare zonele: Lipova, Ceala, Radna, Bârzava, Săvârșin și Valea Mare.

Nadia Bodran

Vârfurile

Tată și fiu - fiecare cu afacerea lui

Înainte de anul 1989, locuri de muncă în comuna Vârfurile erau asigurate de cele trei cariere de piatră, de sectorul de exploatare forestieră și de mină. După '89, au rămas doar amintirile de aceste unități. Locuitorii zonei nu prea mai aveau de unde să-și câștige existența, căci, pe lângă creșterea animalelor - care a rămas în continuare o îndeletnicire,. dar aceasta reprezintă un câștig de subzistență - mai aveau nevoie de un loc de muncă, pentru un ban sigur.

Multe din societățile comerciale care au apărut în ultimii ani se ocupă cu exploatarea materialului lemnos. Spre exemplu, firma Rogerin din Avram Iancu, al cărui patron, Ionel Giurgelea, asigură peste 80 de locuri de muncă. Curios e că în vecinătatea acestei firme se află SC Tuberoza, cu același obiect de activitate, patronul acesteia fiind Radu Giurgelea, fiul primului. Dar fiecare cu afacerea lui.

Mai recent, cei doi patroni s-au hotărât să deschidă un punct de sacrificare a animalelor și o secție de preluare și prelucrare a laptelui, ca țăranii din zonă să nu mai meargă prin piețele din Brad sau Arad.

Voicu Sida

Inspectorii O.J.P.C., în control

Detergenți și produse pentru curățare - expirate!

Agenții economici care comercializează detergenți, produse pentru întreținere și pentru curățat au fost controlați de către inspectorii Oficiului Județean pentru Protecția Consumatorului (O.J.P.C.) Arad. Verificările au urmărit în special respectarea prevederilor legale la etichetarea acestora.

Controlul a fost efectuat la 29 de unități comerciale unde au fost constatate mai multe deficiențe. Detergenții, produsele pentru întreținere și pentru curățat erau comercializate cu elemente de identificare și caracterizare incomplete, pe etichete sau ambalaje, nefiind precizate: denumirea comercială a produsului, denumirea și adresa producătorului sau a importatorului și compoziția chimică. Produsele din import erau comercializate fără ca instrucțiunile de păstrare, utilizare și dozare indicate de producător să fie traduse în limba română. Unii detergenți și produse de întreținere destinate materialelor textile erau puse în vânzare fără ca instrucțiunile de utilizare să cuprindă tipul materialului textil pentru care este recomandat, dozarea în funcție de duritatea apei, gradul de murdărire, numărul de cicluri de spălare sau tipul mașinii de spălat. Prețurile nu erau afișate în mod vizibil și erau într-o formă neechivocă. Mai multe decât atât, au fost găsiți expuși pentru vânzare detergenți și produse de curățat având termenul de valabilitate expirat.

„Pentru nerespectarea normelor legale în domeniul protecției consumatorilor, au fost aplicate 27 de amenzi în valoare totală de 63 de milioane de lei", declară **Gheorghe Iancu** - inspector șef la O.J.P.C.- Arad.

Nadia Bodran

Finanțare PHARE

● Se așteaptă propuneri de proiecte din județul Arad

Ministerul Integrării Europene (MIE) din România solicită propuneri de proiecte pentru finanțare din Fondul Comun al Proiectelor Mici (FCPM) în următoarele județe eligibile de frontieră: Timiș, Arad, Bihor și Satu-Mare, cu asistență financiară din Programul PHARE de Cooperare Trans-frontalieră (PHARE CBC) România-Ungaria 2003 (RO 2003/005-702-02) al Comunității Europene. Solicitarea de propuneri de proiecte și Ghidul Solicitantului sunt disponibile la MIE - Bdul Libertății nr.12, București și la **Biroul Regional de Cooperare Transfrontalieră pentru Fondul Comun al Proiectelor Mici din cadrul ADAR (Agenția de Promovare și Dezvoltare a județului Arad)** - str. Unirii nr.19, 310123, Arad, tel.0257-211411, fax 0257-228080, e-mail adar@rdslink.ro și pe site-ul MIE www.mie.ro

Termenul limită pentru depunerea propunerilor de proiecte la Biroul Regional Arad este 1 iulie 2004, ora 16.

Programul Zilei de 1 Mai (pe platoul din fața Palatului Administrativ)

orele 13.00 - 14.00 Programul Palatului Copiilor
14.00 - Deschiderea oficială a zilei de 1 Mai
14.00 - 15.00 Parada fanfarelor
15.00 - 17.00 Program folcloric
17.00 - 17.20 Parada modei
17.20 - 18.00 Pauza
19.00 - 20.00 Sevirea mesei pentru 3000 de persoane
19.00 - 19.30 Program artistic - surorile Jula
19.30 - 20.00 Formația REBEL
20.00 - 20.30 Fomația SIX
20.30 - 21.00 Formația Stil Practic
21.00 - 21.30 Formația Fără Zahăr
21.30 - 22.30 Pepe
22.30 - 24.00 Formația VERSO
24.00 - 0.10 Lansarea de focuri de artificii
Între orele 9.00-24.00 - circulația pe tronsonul Teatru - Primărie va fi închisă.

Primim spre publicare

Vă rugăm să ne acordați legal dreptul la replică, față de articolul de joi, 22.04.1004, de falsul președinte Buzgău Pavel de la Asociația 21 Decembrie 1989, Arad.

Buzgău Pavel a fost numit președinte pe perioada 23.XII.2001-12.XI.2002 când a fost exclus definitiv din funcția deținută, pentru comportamentul său imoral și denigraor. Tot pentru astfel de abateri imorale a fost dat afară și din „Fundația Județeană a Revoluționarilor din Arad". Scuzele pe care și le cere de la dl. Curta și Duka sunt reale și a făcut o faptă colegială față de aceștia. Ar fi făcut dovada că este gentleman dacă își cerea scuze și de la colectivul de revoluționari din Asociația 21 Decembrie 1989 și de la toți cetățenii orașului pe care i-a înșelat cu valori de sute de milioane de lei, atunci îl credeam că se căiește.

După excluderea din Asociație și-a comandat în fals o ștampilă și legitimații false, pentru scopuri personale.

Revenirea lui la Fundația Județeană este făcută tot cu un scop al său personal, de a putea să-și spele păcatele și nu poate să fie făcută nici o fuziune legală în numele Asociației 21 decembrie 89 întrucât Buzgău Pavel nu mai reprezintă nici o organizație revoluționară. Cu ocazia acestui articol îi atenționăm pe conducerea Fundației să nu facă acest pas cu Buzgău P., deoarece se face un fals.

Președintele
Asoc. 21 Decembrie 1989
Șteau Petru

PRIORITĂȚILE LE SPUN OAMENII, NU POLITICIENII

Interviu cu Gheorghe Falcă, candidatul Partidului Democrat la Primăria Aradului

Cine trebuie să mă vadă mă vede, iar eu îi văd pe cei pe care trebuie să-i văd

– D-le vicepreședinte, sunteți candidatul Partidului Democrat la funcția de primar al Aradului. În ultima vreme ați cam stat deoparte. Ce se întâmplă?

– Poate pentru cei care se uită la televizor sau citesc presa se poate zice că am stat deoparte. În realitate, eu nu fac decât să pun în practică strategia de campanie electorală: contactul direct cu oamenii. **Cine trebuie să mă vadă, mă vede, iar eu îi văd pe**

cei pe care trebuie să-i văd. Pe cei pe care nu i-a văzut nimeni și nu i-a întrebat în ultimii ani ce-i doare, ce probleme au și cum s-ar putea rezolva aceste probleme.

– Și totuși, nu vă implicați deloc în lupta electorală. Poate că electoratul vrea să vă vadă mai ofensiv și să ieșiți la bătaie.

– În mod cert nu voi neglija lupta electorală, dar aș vrea să port această luptă în perimetrul problemelor cetățeanului, nu vreau circ politic și minciuni ambalate frumos în broșuri scumpe, așa cum se obișnuiește în campania electorală. Cetățenii așteaptă de la candidați soluții la problemele lor, și nu ceartă și înjurături pe micul ecran sau în paginile ziarelor.

Adevăruri, jumătăți de adevăr și multe minciuni

– Ați amintit de minciuni. E bine ca întotdeauna când se fac astfel de afirmații să se aducă și argumente.

– Nu cred că spun o noutate când afirm că în broșura **„Am făcut ce-am promis"**, scoasă pe piața electorală de primarul Dorel Popa, printre adevăruri și jumătăți de adevăr sunt strecurate, mai mult sau mai puțin abil, tot felul de minciuni. N-o să fac o analiză amănunțită a acestei broșuri, pentru că nu merită, dar m-am convins că cetățenii înșiși au constatat că multe dintre așa-zisele realizări ale administrației Dorel Popa nu sunt decât minciuni și vorbe goale. Arădenii știu foarte bine cum arată drumurile din cartierele lor, cum se face curățenie în cartiere, știu că n-au canalizare, apă curentă, gaz și alte utilități absolut necesare pentru un trai civilizat. **Eu nu trebuie să-i lămuresc că se minte. Văd ei cu propriii ochi și simt pe propria piele.**

Nu cumperi icre negre când n-ai pâine pe masă

– Într-un mandat nu poți mulțumi tot orașul.

– Absolut de acord. Dar încerci să rezolvi prioritățile oamenilor. Într-o familie nu cumperi icre negre, când n-ai pâine pe masă. Orașul este o familie mare. Primarul Dorel Popa a cumpărat icre negre pentru trotuarul de pe Bulevardul Revoluției cheltuind miliarde pentru pavaj, înlocuind un asfalt bun și i-a lăsat fără pâine pe toți ceilalți locuitori ai Aradului. Altfel spus, pentru unii - mumă, pentru alții - ciumă.

Primarul trebuie să fie alături de toți cetățenii Aradului, pentru că administrează banul public al tuturor.

Prioritățile orașului trebuie să fie prioritățile cetățenilor

– Să zicem că dumneavoastră veți fi ales primar. Care credeți că ar fi prioritățile în orașul Arad?

– În orice oraș, nu doar în Arad,

prioritățile orașului trebuie să fie prioritățile oamenilor, și nu prioritățile politicienilor.

Până acum s-a făcut tapaj pe seama consultării primarului cu cetățenii, dar aproape totul a rămas doar pe hârtie. Nu s-au rezolvat prioritățile solicitate de cetățeni, ci proiecte falimentare și păguboase precum CASAROM, proiecte care agresează cetățeanul precum Parktronic, proiecte fanteziste precum investiția americană de 200 milioane de dolari la CET. Să vă mai spun și de alt tip de agresiune împotriva cetățenilor români din Arad care duminică au admirat o statuie din bronz a maghiarilor și s-au rușinat de un așa-zis monument alcătuit din fier cornier și carton. Pornind de la toate aceste realități, pe care arădenii le-au simțit pe propria piele, cred că a venit vremea să facem ordine în Primărie pentru a începe să rezolvăm adevăratele priorități ale oamenilor și nu prioritățile unei clici politice.

Prioritățile pe care le voi enunța nu sunt ale mele, ci sunt prioritățile pe care le-am auzit din discuțiile cu cetățenii.

Pentru că nimeni nu știe mai bine decât ei cu ce probleme se confruntă în spațiul unde trăiesc. Aceste priorități sunt:

asigurarea locurilor de muncă,

ceea ce presupune dezvoltarea economică,

apă curentă, canalizare și asfaltarea drumurilor,

ceea ce presupune investiții în această ordine (adică nu asfaltăm, după care spargem asfaltul ca să facem canalizare, așa după cum s-a procedat tot timpul),

asfaltarea aleilor dintre blocuri și amenajarea spațiilor dintre blocuri, funcționarea iluminatului public

care este inexistent în anumite zone și pe anumite străzi,

investiții în educație

pentru o pregătire corespunzătoare a noilor generații de tineri și

investiții în sănătate,

pentru că performanțele în orice societate se obțin cu oameni sănătoși.

– Pentru toate acestea trebuie muncă, inteligență și bani.

– Încep cu banii. Să pornim de la un

exemplu. Luăm 100 de cetățeni din oraș pe care îi considerăm primari virtuali pentru o oră. În acea oră primarul, oricare ar fi el, are la dispoziție 40 de miliarde de lei să facă o investiție în orașul Arad. Vă asigur că nici unul nu ar investi în pavele pentru centrul orașului. În schimb, vă asigur că ar investi acești bani în rezolvarea priorităților pe care le-am prezentat mai sus. Din acest exemplu se poate vedea cum trebuie investit banul public. Asta presupune, în același timp, și inteligență. În privința capitolului muncă, toți primarii de până acum, ori n-au avut echipă crezându-se competenți în toate domeniile, ceea ce este exclus din start, ori au avut echipă formată din oameni politici, care au devenit clientelă politică. Vă dau și un exemplu. În broșura „Am făcut ce am promis", primarul Popa și-a prezentat echipa. O echipă formată din oameni politici, care au răspuns unor comandamente și interese politice. Un primar are însă nevoie și, sau mai ales, de o echipă administrativă, pentru că

prima sarcină a unui primar este să fie un bun administrator al banului public

și, în general, al orașului. Or, până acuma nu s-a înțeles acest lucru. Drept urmare, dacă voi fi primar, îmi voi forma o echipă din oameni competenți, pegătiți pe domenii de administrare, cu care mă voi consulta în rezolvarea priorităților și problemelor solicitate de cetățeni.

Voi face o campanie constructivă

– Prea sună electoral și populist când vă aud vorbind mereu de prioritățile pe care le spun cetățenii.

– Eu pentru asta vin la Primărie: să rezolv problemele cetățenilor și ale orașului, într-o ordine prioritară, pe care ei o solicită. Pentru că ei știu cel mai bine de ce au nevoie.

Cetățenii își dau votul pentru problemele lor, nu pentru interesele politicienilor.

– Până acum, candidații la Primăria Aradului s-au limitat aproape exclusiv la critica administrației Popa. Care va fi atitudinea dvs. în această privință?

– Mă consider un om politic responsabil și, de aceea, în toate intervențiile mele critice, am adus dovezi și argumente și am prezentat soluții la problema discutată. În această campanie, atitudinea mea se va axa în cea mai mare parte pe prezentarea soluțiilor pentru rezolvarea problemelor cetățenilor. Evident, voi face trimitere, pentru comparație, la modul în care actualul primar a găsit rezolvări - și ce rezolvări - pentru probemele oamenilor, având la dispoziție un

buget de aproape 1500 miliarde lei anual. Dar, trebuie să precizez că

pe cetățean acum îl interesează mai mult viitorul

iar eu voi prezenta soluții pentru 2004-2008 când eu voi administra acest oraș, cu sprijinul cetățenilor. Campania mea va fi constructivă.

(4376818) **Aron Aron**

Însemnări de spectator

Cine sapă groapa altuia?

Sâmbătă seara la Teatrul „Ioan Slavici", în prezența unui numeros și generos public, a avut loc premiera piesei **„O întâmplare cu haz"** de **Carlo Goldoni**.

Desigur că monstrul sacru al dramaturgiei clasice italiene, cu intransigența sa moralizatoare și apetitul său de gurmand în „a înfiera viciile", este cum nu se poate mai actual. Însă a apăsa în exces pe această latură, a da un aer de predică de popă provincial spectacolului, din dorința de a fi „la zi", înseamnă a rata comedia. Și, o spun cu regret, aceasta a fost cursa în care a căzut regizorul Laurian Oniga.

„Ce ție nu-ți place, altuia nu face" sau „Cine sapă groapa altuia... ", sunt proverbe izvorâte dintr-o lungă experiență, nu-i așa? și sunt pline de o ancestrală înțelepciune. Dar repetate mereu, pe un tot bătrânesc, cicălitor, fără să fie dublate de autoironie și empatie, ajung să agaseze, aidoma unor pensionari ramoliți, care jubilează după ce te-au prins într-un colț și te exasperează cu banalele lor sfaturi. În acest mod autorul punerii în scenă ajunge să rateze până la urmă chiar și acea minunată ideea regizorală, adică imaginea unui spiriduș, daimon, alter-ego al creatorului, Puck - cel care introduce personajele, dându-le existență și binecuvântându-le „în luminile rampei" - și care sfârșește didactic, sfătuind onoratul public să nu mai tot încalce cea de-a noua poruncă din „Decalog", adică să nu mai mintă.

Ori, au trecut 150 de ani de când Titu Maiorescu ne-a lămurit, odată pentru totdeauna, care va să zică este rolul și țelul artei (arta pentru artă, arta cu tendință, catharsis etc.).

De altfel, senzația care se degajă tot timpul vizionării, este aceea a unei improvizații, a unei montări făcute în grabă, parcă sub presiunea de a livra „produsul" la un anumit termen. Deși teatrul arădean a primit recent numele de Slavici, nu suntem totuși pe bina (scena) Căminului cultural din comuna Șiria, iar potențialii spectatori își iau permisiunea de a pretinde mai multă performanță artistică din partea unei trupe profesioniste.

Însă Carmen Vlaga, în Domnișoara Giannina și Liliana Balica, interpretând camerista Mariana, nu își cunosc nici măcar textele și improvizează penibil sub privirile scontat binevoitoare ale publicului.

Ovidiu Ghiniță (Domnul Filiberto), Valentin Voicilă (Domnul Riccardo) și parțial Sorin Calotă (Domnul de la Coterie) joacă sensibil și nuanțat, propunând personaje verosimile, dar nu reușesc doar ei să salveze piesa de aerul de treabă făcută în pripă.

Se remarcă, totuși, decorul sobru și auster, imaginat de Onisim Colta și nostalgicele costume din Țările de Jos, datorate Oanei Văran Goia.

Singurul Arc de Triumf pe sub care ar putea să defileze acest spectacol improvizat este cel care străjuiește intrarea în Cimitirul Pomenirea. Și simbolizează tocmai triumful morții asupra efemerului.

Iar odată ce a trecut pe sub acest Arc, sunt convins că piesa **„O întâmplare cu haz"** va descoperi, nu întâmplător, o groapă săpată. Și încă una, atât de adâncă, încât să cuprindă întreaga lipsă de haz a acestui spectacol.

Vasile Sărăndan

Proiect româno-american de cercetare arheologică la Pecica

În toamna anului trecut, Complexul Muzeal Arad a încheiat un protocol de colaborare cu Muzeul Banatului Timișoara, Universitatea din Michigan și Muzeul din Milwaukee în vederea reluării cercetărilor arheologice în renumitul sit arheologic de la Pecica - „Șanțul Mare".

Cunoscută de opinia publică mai ales ca posibilă localizare a Ziridavei dacice, stațiunea de la Pecica este definită de specialiști ca una multistratigrafică, cu urme semnificative de habitat din epoca bronzului, perioada civilizației dacice, epoca migrațiilor și din secolele XI-XII. Istoricul cercetărilor efectuate efectuate în acest punct se leagă de însăși începuturile arheologiei arădene. Primele săpături au fost executate aici încă în 1898, apoi în 1900 - 1902 (Laszlo Dömötör), 1904 (Imre Haller), 1910 - 1911, 1923 - 1924 (Marton Roska), 1943 (Dorin Popescu), 1960 - 1962 , 1964 (Ion Horațiu Crișan). La acestea se adaugă, din păcate, un număr de excavații întreprinse de către căutătorii de comori.

Noul proiect de cercetare este derulat de un colectiv științific format din: drd. Pascu Hurezan (responsabil de șantier, Complexul Muzeal Arad), dr. John M. O 'Shea (profesor de antropologie la Universitatea din Michigan), dr. Alex. Barker (șeful secției de antropologie și arheologie a Public Museum Milwaukee), dr. Florin Drașovean, drd. Alexandru Szentmiklosi (ambii - Muzeul Banatului Timișoara), dr. Peter Hügel și Florin Mărginean (ambii - Complexul Muzel Arad). Se are în vedere stabilirea secvenței stratigrafice și a cronologiei absolute a sitului, prelevarea celor mai semnificative artefacte ale culturii materiale, a resturilor de faună și floră preistorică, crearea unei baze de date GIS pentru sit și zona înconjurătoare. Vor fi puse la lucru cele mai noi tehnologii disponibile la ora actuală. Finanțarea proiectului este acoperită în proporție de 98% de către partea americană.

În perioada 24-28 aprilie a.c., specialiștii americani (membri *sine qua non* ai echipei de vis virtuale a arheologiei contemporane) au fost prezenți în România. Programul vizitei a inclus și prospecțiuni preliminare în zona Pecica - Semlac la care a participat întregul colectiv științific care derulează proiectul. Cu acest prilej a fost pusă la punct strategia concretă de abordare a sitului de la „Șanțul Mare" dar a fost delimitată, la o oarecare distanță de acesta, și o nouă așezare fortificată, de mari dimensiuni, datând din epoca bronzului.

Întâlnirile informale cu primarii din Semlac și Pecica au permis stabilirea unei foi de parcurs clare și realiste pentru derularea proiectului, inclusiv măsuri de securizare a zonelor cu potențial arheologic reperat.

Tema de cercetare abordată de partenerul american vizează sursele/rădăcinile civilizației europene a epocii bronzului. În acest context, rolul Transilvaniei ca zonă de iradiere devine tot mai interesant, iar valea Mureșului se conturează drept una din arterele majore de vehiculare a influentelor culturii materiale și spirituale.

Cu aceeași ocazie, publicațiile recente ale muzeului arădean au fost donate pentru bibliotecile instituțiilor americane partenere.

Personalități de odinioară

„A fost cel mai inteligent și mai cult dintre noi"

Fraza-titlu reprezintă mărturisirea unui om deosebit, profesorul Ioan Pălincaș, care a influențat evident învățământul arădean, ca fost cadru didactic al Liceului „Moise Nicoară" dar și primar al orașului. Mărturisirea a fost făcută la vremea când promoția mea sărbătorea 40 de ani de la absolvirea liceului și este o recunoaștere extraordinară, care se referea la profesorul ***POPA MIHAI****, despre care mi-am propus să scriu.*

Profesorul ***Mihai Popa*** *care avea - ca toți profesorii - mai multe porecle hazlii, a fost dirigintele clasei A, în care am încheiat și eu pregătirea liceală. Abia după ce am intrat noi, foștii elevi, în viață am realizat clar ce profesor deosebit și ce diriginte am avut, ceea ce nu înseamnă că nu ne-am dat seama și ca elevi de valoarea lui. Eram convinși că Dumnezeu ne-a binecuvântat cu un cadru didactic de excepție; îl respectam și îl ascultam cu sfințenie fiindcă aveam de învățat de la el prețioase îndeptări pentru viață.*

Toți cei care au trecut prin școală recunosc, dacă sunt onești, că Pshiologia este materie dificilă pentru elevi. Profesorul Popa a făcut din aceasta o materie deosebit de interesantă și atractivă.

La una dintre întâlnirile noastre aniversare, după ce noi - foștii elevi - ne-am prezentat reușitele și am elogiat activitatea profesorilor pentru formarea noastră și pentru realizările noastre, în cuvântul său profesorul Popa spunea răspicat: „nu-i adevărat că noi, profesorii, v-am format; nu, dumneavoastră v-ați format prin strădanie proprie, iar noi v-am ghidat, v-am întins mâna de ajutor pentru a putea să depășiți opintelile apărute pe drumul aspru al construirii personalității!" Opinia este de valoare și corespunde realității, dar numai făcând sublinierea, absolut necesară, că ***este foarte important din partea cui și în ce măsură vine dirijarea și ajutorul pe calea pregătirii pentru viață a unui tânăr****. Referindu-mă la generația mea, pot afirma că ne-a fost dat să avem ca ghizi și îngeri păzitori în ale instrucției oameni de calitate superioară, profesori în adevăratul sens al cuvântului.*

Da, am avut profesori de aur, cărora le mulțumim cu pioșenie și încercăm să credem că nu i-am făcut de râs prin ceea ce am realizat în viață. Sperăm că am reușit să trăim în conformitate cu principiile pe care dânșii ni le-au insuflat, cu mărinimie, din altarul sufletului lor. Iar profesorul Popa Mihai a fost cel mai inteligent și mai cult dintre ei. Dumnezeu să-i binecuvânteze, ca spirite, pe toți și să-i odihnească în pace!

Prof. univ. dr. Alexandru Stupariu

Cronică SMS

Joi, 22.04.2004 Stop Citit: Elisabeta Chișa, „O zi în ritm allegretto" (jurnal) Stop Citit: Bogdan Butariu, „Ereticul" (povestire) Stop

Lia Alb despre E. Ch.: nu e o proză mondenă, ci zbaterile de zi cu zi ale unei femei singure Stop Cu privire la B.B.: iubire platonică & umor discret Stop Alintându-l pe B.B.: parabolă a puterii, pretext pentru problematizare & demonstrație Stop

Petru M. Ardelean apropo de E. Ch.: dialog al artelor + plictisul domestec Stop Cu bătaie la B.B.: cuminte, prea

Cenaclu

scriitură curată, cu suspans și captând atenția Stop Bujor Buja în legătură cu E. Ch.: o cunoaște pe dinăuntru pe această femeie îmbrăcată în cuvinte Stop Direct la B.B.: scrie în ritm alert, are spirit de observație Stop Petru (cel Mare) Haș despre E. Ch.: persoană stenică, dinamică, sadică din narcisism Stop Referitor la B.B.: poem în proză, nu crează viață, ci terorii; tânăr de talent, text de amator Stop

Lucy Cuciureanu vizând-o pe E. Ch.: colecție de trăiri & sentimente a unei femei; cuminte, altfel spus, eșec Stop

Petre Don: E. Ch. scrie proză de macramé, place urechii Stop La B.B.: încercare de rechizitoriu al fanatismului creștin Stop Mircea Jurca vibrează cu autoarea Stop Tot el despre B.B.: cunoaște natura umană Stop

Sabin Bodea cu reverii la E. Ch.: proză zemoasă în pedanterii feminine Stop Ațintindu-l pe B.B.: ideea scrierii că proștii sunt eterni Stop

Vasile Dan despre B.B.: ritm al frazei & rigoare sintactică Punct

V. S.

Cărți noi la Editura Niculescu

Din noile apariții în editura Niculescu vă recomandăm: **Dicționar italian-român tematic** de Birgit Riedenauer (Traducerea unei lucrări de excepție apărută la prestigioasa editură „Compact" din Germania. Originalitatea acesteia constă în combinarea unui vocabular de aproximativ 2000 de termeni din diverse domenii cu peste 500 de expresii și locuțiuni); **„Engleza comercială în 40 de lecții"** de Michel Marcheteau, Jean-Pierre Bernan și Michel Savio (Structura cărții urmărește eficiența: în 31 de lecții se tratează toate aspectele lumii afacerilor, 9 lecții sunt consacrate recapitulărilor însoțite de exerciții. De asemenea sunt 34 de teste finale în sistem grilă prin care se verifică însușirea terminologiei de specialitate folosite în carte - aproximaiv 4000 de cuvinte) **„Teste de limba italiană"** de Paolo Cifarelli și Pierre Noara (200 de teste pentru evaluarea și perfecționarea cunoștințelor de limba italiană); **„Engleza fără greșeli"** de Lionel Dahan (Lucrarea prezintă un inventar al celor mai frecvente greșeli în limba engleză și un ghid practic pentru corectarea lor); **„Elemente de fizică"** de Mihai Modreanu și Doina Maria Turcuș (Lucrarea este un instrument util în pregătirea pentru bacalaureat și admitere în învățământul superior: 15 aspecte teoretice plus probleme rezolvate - complete și detaliate).

Noi achiziții de carte la Biblioteca Județeană

Dintre noile achiziții la Biblioteca Județeană „A.D. „Xenopol" Arad vă recomandăm următoarele titluri de cărți:

● J.K. Rowling, Harry Potter - Pocalul de foc. Editura „Egmont România"

Harry Potter este, cu siguranță, eroul ce a cucerit inimile copiilor și adolescenților de pretutindeni.

Inteligent, perspicace, curajos și cu un deosebit simț al aventurii (ca orice copil!) Harry Potter este micul bun vrăjitor, posesorul unei recuzite de „profesionist" de invidiat: baghetă, mătură, hartă și pelerină, toate magice. El se instruiește la școala micilor vrăjitori, unde ia lecții de zbor pe mătură, de folosire a unor Poțiuni, a baghetei prin formule magice ca: „ Accio", „Obliviate", „Impedimenta". Harry își verifică puterile participând la Cupa mondială de vâjthaț. Ca orice poveste, povestea micului vrăjitor se încheie cu confruntarea dintre acesta și vrăjitorul, marele vrăjitor rău, Cap de Mort.

Aventura lui Harry Potter este aventura pe care, în taină, și-o dorește orice copil.

● Jaroslav Hasek, Peripețiile bravului soldat Svejk în războiul mondial. Editura „Corint"

Satiric și antimilitarist, îmbinând umorul cu grotescul, scriitorul ceh Jaroslav Hasek (1883-1923) a creat prin acest roman o adevărată capodoperă, așa cum apreciază critica de specialitate. Bravul soldat Svejk a intrat în panteonul personajelor virtuale ale lumii, alături de Falstaff, Gargantua, Gulliver sau Ostop Bender.

Cumplitele orori ale primului război mondial sunt scoase și mai mult în evidență tocmai prin umorul și satira în care Hasek excelează. Se râde, dar cu inima strânsă, iar hohotele de râs pot fi confundate, uneori, cu cele de plâns. Este unul din rarele romane pe care le recitești, iar și iar, ca și cum ai face-o pentru prima dată.

● E. T. Extraterestrul descoperă plantele. Editura Enciclopedia Rao

Firea curioasă a lui E.T. face din simpaticul personaj ghidul ideal cu ajutorul căruia copiii vor descoperi o mulțime de lucruri interesante despre Pământ. Verva și umorul cu care sunt scrise cărțile din această colecție le fac să fie o lectură plăcută și, totodată, folositoare.

În aceeași colecție au apărut volumele: E.T. descoperă comunicațiile; E.T. descoperă planeta Pământ; E.T. descoperă Sistemul Solar. Volumele din această colecție sunt îmbogățite cu imagini viu colorate ceea ce fac să fie și mai atrăgătoare.

QUASAR INDUSTRIES
TROCAL® Calitate germană!
Cumpără tâmplărie PVC cu geam termopan până la data de 20 mai 2004 și beneficiezi de
20% reducere
+
geam termopan Low-E la preț de geam termopan float!
în rate prin Creditul Quasar
Creditul QUASAR până la 4 ani girant avans
Sistem de creditare oferit de Raiffeisen Bank.
ARAD - Ziridava Shopping Center, Bd. Revolutiei, Et. 3, Tel/fax: 0257/27.00.06
TIMIȘOARA - Centrul Comercial CASA NOVA, Str. Miresei, nr. 1, Tel/fax: 0256/27.04.21
FERESTRE ȘI UȘI DIN PVC CU GEAM TERMOPAN
(C.A.19/2004)

Regia de Apă Arad a înregistrat un profit net de 26 miliarde lei

Ședință ordinară la Consiliul Județean Arad

Ședința Consiliului Județean s-a desfășurat ieri sub conducerea celor doi vicepreședinți, Gheorghe Falcă, respectiv Claudiu Cristea, președintele Caius Parpală aflându-se într-o vizită de lucru în Germania.

Pe ordinea de zi, votată în unanimitate s-au regăsit subiecte precum: ● casarea a patru autobuze din dotarea Companiei de Transport Public Arad , subansamblurile urmând a fi valorificate ca piese de schimb la fondurile fixe aflate în domeniul public județean, ● aprobarea organigramei , statului de funcții și a fișelor de evaluare a posturilor nou înființate în cadrul aparatului propriu al Complexului Muzeal Arad. S-a decis înființarea a cinci posturi de muzeograf în științele naturii, relații publice, conservator-preparator științele naturii, custode în cadrul Secției de Arheologie-Istorie plus doi muncitori calificați. ● Consilierii au mai votat ieri regulamentul de organizare și funcționare al Centrului Cultural Județean Arad. În baza legislației în vigoare Centrul Cultural trebuie să înglobeze obiectul de activitate, atribuțiile și modul de funcționare a trei așezăminte culturale definite distinct și anume: Centrul Cultural - prin serviciul de management, proiecte culturale, turism și tineret și prin Biroul revista de cultură Arca; Centrul Județean pentru conservarea și promovarea culturii tradiționale - prin Biroul de conservare tradiții populare; formația și ansamblul profesionist - prin Serviciul orchestra populară Rapsozii Zărandului. ● De asemenea, a fost votată modificarea organigramei și a statului de funcții la SC Aeroportul SA . Având în vedere dificultățile financiare cu care se confruntă societatea, au fost reduse două posturi rămase vacante, acela de ofițer de relații cu publicul și inginer construcții aerospațiale și două posturi de la formația salvare, combatere incendii. De asemenea s-a înființat un serviciu tehnic și direcția operațională. ● Tot ieri s-a stabilit repartizarea sumelor defalcate din unele venituri ale bugetului de stat și din cota de 17% ce revine CJA-ului pentru anul în curs, între unitățile administrativ-teritoriale care se reorganizează și cele nou înființate. ● Aleșii județului au aprobat bilanțul contabil, raportul de gestiune și contul de profit și pierderi, precum și repartizarea profitului net obținut în 2003 de către Regia Autonomă Apă-Canal. În cadrul discuțiilor purtate s-a aprobat majorarea patrimoniului public al CJA dat în administrare RAAC cu valoarea de 4.050.432.000 lei reprezentând investiții realizate din surse MLPTL, bugetul de stat și bugetul local. În cursul anului trecut, RAAC a înregistrat un profit net de 26.955.603.000 lei.

Madiana Popescu
Florin Ghilință

Gheorghe Chiper a demisionat din CJA

Consilierul Gheorghe Chiper a demisionat ieri din funcția deținută în cadrul Consiliului Județean Arad. Dumnealui și-a motivat decizia că a primit anumite oferte prin acceptarea cărora ar deveni incompatibil cu funcția deținută în cadrul CJA.

M. P.

Sănătate și educație, pentru tânăra generație

Pentru a sprijini **Campania Națională de Prevenire a Hepatitei B prin vaccinare**, Direcția de Sănătate Publică Arad a organizat, în colaborare cu conducerea Școlii Generale nr. 1 „Mihai Emninescu" Arad, acțiunea educativ-sanitară **„Stop Hepatitelor!"** Astfel, în cursul acestei săptămâni au avut loc mai multe manifestări, concretizate în concursuri, expoziții de lucrări plastice ale elevilor, difuzare de materiale informativ-educative tuturor participanților, respectiv o serbare școlară și o festivitate de premiere, menite să încununeze efortul elevilor și, nu în ultimul rând, al cadrelor didactice. Astăzi este ultima zi a săptămânii dedicate luptei împotriva hepatitelor, copiii declarându-se mult mai documentați decât înainte, în privința a ceea ce reprezintă „boala mâinilor murdare".

E. P.

Facilități pentru membrii Ligii Pensionarilor din Gurahonț

În urmă cu câteva zile, a avut loc adunarea generală a Ligii Pensionarilor din Gurahonț. Din darea de seamă asupra activității pe anul 2003 a reieșit că Liga a fost la dispoziția pensionarilor oferindu-le mai multe servicii, dintre care amintim magazinul economat, casa de ajutor reciprc a pensionarilor, trimiterea pensionarilor în stațiuni balneare, la tratament. Unii membri au propus înființarea de noi servicii care să vină în ajutorul pensionarilor, cum ar fi deschiderea unei secții de cizmărie - care deja și-a găsit un pantofar, pe Bei Gheorghe din Gurahonț - sau a unei unități de frizerie.

La ședința Ligii Pensionarilor a participat și primarul Gheorghe Florea, căruia pensionarii i-au mulțumit pentru ajutorul acordat. Acesta a pus la dispoziția Ligii mai multe spații aparținând Primăriei, pentru desfășurarea unor activități: un birou dotat cu mobilierul necesar, unul pentru casa de ajutor reciproc și un local pentru magazinul economat. Primarul s-a angajat că va sprijini în continuare Liga, pentru dezvoltarea ei.

În finalul ședinței a fost aleasă noua conducere a Ligii, ca președinte fiind ales profesorul Stoia Teodor.

Traian Dărășteanu

Expoziție eveniment la Muzeul de Artă

PROLOG sau o nouă viziune a realului

„Grupul PROLOG scoate pictura din minorat" au fost cuvintele criticului de artă **Oliv Mircea** la vernisajul expoziției Prolog de ieri de la Muzeul de Artă. Publicul, numeros și avizat, invitații - prefectul **Vasile Dan Ungureanu, P.S. dr. Timotei Seviciu,** episcop al Aradului, Hălmagiului, Ienopolei și Hunedoarei, părintele **Iustin Marchiș,** au primit invitația în acea „insulă de liniștire", cum a definit director Muzeului, **Peter Hügel,** arta celor de la Prolog.

După 20 de ani de existență, grupul Prolog s-a impus în pictura noastră printr-un „discurs coerent despre arta plastică românească", printr-o „nouă viziune a realului" pe care o propun, printr-o nouă raportare la modernitatea românească - a spus criticul de artă timișorean. Cei 8 de la Prolog - **Constantin Flondor, Paul Gherasim, Horia Bernea, Ion Grigorescu, Christia Paraschiv, Horea Paștina, Mihai Sârbulescu, Vasile Varga** - oferă arădenilor o expoziție eveniment, nu neapărat prin rezonanța numelor în pictura contemporană românească, cât prin frumusețea spiritualizată a tablourilor lor. Expoziția este deschisă până în 14 iunie 2004.

C. L.

Spectacol

Casa de Cultură a Sindicatelor Arad prezintă în data de 6 mai 2004, ora 19.00, premiera spectacolului **„Petrecere cu Taraf"** - partea a II-a, susținut de Tudor Gheorghe.

Biletele s-au pus în vânzare la agenția sălii și se difuzează zilnic, între orele 10-18. Rezervări de locuri la telefon 231307.

Intoxicație fatală

Ieri, o bătrână de 81 de ani din Mailat a decedat după ce miercuri a fost adusă de urgență la Spitalul Județean, deoarece înghițise o cantitate mare de sodă caustică. Nu se știe nici acum ce a determinat-o pe femeie să recurgă la acest gest. A.C. a rămas internată la secția reanimare a spitalului, iar până la un moment dat se părarea că starea bătrânei se va îmbunătăți. Din nefericire însă, victima a decedat, cauză putând fiin și vârsta înaintată la care se afla.

A. Stoica

Românii nu sunt prea mulțumiți de situația economică a țării

Situația economică a României nu este prea mulțumitoare pentru 39,5 la sută dintre cetățeni, relevă un sondaj de opinie IMAS dat publicității joi. Totodată, 25,2 la sută dintre persoanele intervievate afirmă că nu sunt nici mulțumite nici nemulțumite de situația economică a țării, în timp ce 19,7 la sută spun că sunt foarte nemulțumite. 13,7 la sută dintre cei chestionați sunt mulțumiți de situația economică a României și doar 0,4 la sută sunt foarte mulțumiți.

În ceea ce privește situația economică față de acum un an, 39,4 la sută dintre respondenți apreciază că este la fel, 24,8 la sută că este ceva mai bună, 23,3 la sută că este ceva mai proastă și 10,5 la sută că este mult mai proastă.

Referitor la satisfacția față de nivelul de trai, 33,4 la sută dintre români se declară nu prea mulțumiți, în timp ce 24 la sută sunt mulțumiți, iar 22,4 la sută nici mulțumiți nici nemulțumiți. Foarte mulțumiți de nivelul de trai sunt 1,6 la sută dintre cei chestionați, față de 18,4 la sută care spun că sunt foarte nemulțumiți.

În ceea ce privește nivelul de trai pentru anul viitor, 40 la sută dintre respondenți apreciază că va rămâne la fel, 33,5 că se va îmbunătăți, 14 la sută că se va înrăutăți, 2,5 la sută - se va înrăutăți foarte mult și 0,4 la sută - se va îmbunătăți foarte mult.

La capitolul preferințe de economisire, 45,2 la sută dintre români preferă să-și investească banii într-o afacere, iar 19 la sută să îi depună la o bancă. 7,3 la sută dintre cei chestionați optează pentru alte modalități de economisire, în timp ce alți 7,1 la sută sunt de părere că este mai rentabil să cumpere valută. Un procent de 6,7 la sută preferă să cumpere obiecte de valoare, 2,9 la sută - să depună banii la un fond de investiții și 2 la sută - să cumpere acțiuni. 4,5 la sută dintre persoanele intervievate au declarat că preferă să își cheltuiască banii cât mai repede.

e timpul să vii la Orange

La Orange poți să suni pe oricine, oricând! Ia-ți orice abonament până la 30 aprilie și primești 20 de minute lunar, pe viață, în orice rețea națională.

Și asta nu e tot:

- ai o opțiune gratuită, la alegere, în primele 2 luni de abonament
- 100 de mesaje scrise naționale gratuite pe lună, în primele 2 luni de abonament
- 10 USD reducere (TVA inclus) la telefoanele Nokia 3410, Nokia 3510i, Samsung C100, Siemens A55, Siemens C60, Sagem MIX-5m, Sagem myX-2, când prezinți cuponul din presă sau din pliant.

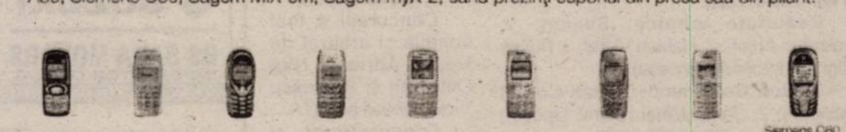

www.orange.ro

pentru a beneficia de oferta promoțională, opțiunea aleasă inițial trebuie menținută activă în primele 2 luni de abonament; prețurile nu includ TVA; telefoane disponibile în limita stocului; oferta este valabilă la magazinul propriu și la partenerii Orange din județul Arad.

ADEVĂRUL DE ARAD

cupon reducere 10 USD (TVA inclus)

Decupează acest cupon, vino cu el la magazinul propriu sau la partenerii Orange din județul Arad și ai acces, indiferent de tipul de abonament ales, la oferta Orange pentru telefoanele Nokia 3410, Nokia 3510i, Samsung C100, Siemens A55, Siemens C60, Sagem MIX-5m, Sagem myX-2, cu reducerea de 10 USD (TVA inclus). Ofertă valabilă până la 30 aprilie. Telefoane disponibile în limita stocului. Pentru un abonament cu unul dintre cele șapte telefoane se acceptă un singur cupon.

se completează de către vânzător

cod magazin: □□□□□□□□□□ cod telefon: □□□□□□□□□□□□□□□

orange

(4377014)

Baschet feminin

B. C. ICIM și „U" Cluj luptă pentru accederea în finală

Primele „episoade", sâmbătă și duminică, de la 10,30, la Arad

La Târgoviște și Arad se joacă, în acest sfârșit de săptămână, primele meciuri din cadrul penultimului act al C. N. Campioanele de la Livas se duelează cu CET Govora și, fără dubii, au calea deschisă spre finală. Mai interesante și viu disputate se anunță confruntările dintre B. C. ICIM și „U" ACSA Terapia Cluj, ambele combatante având șanse de calificare. Și totuși...

Avantajul locului doi

Spre surprinderea multora, după clasarea pe locul șase la finele stagiunii precedente, B. C. ICIM a întrecut, în campionat, formații mai bine cotate, cum ar fi Sportul Studențesc, Rapid și echipa adversă. Poziția secundă ocupată când s-a pus punct sezonului regulat este ca o mană cerească pentru arădence. Deoarece, dacă după cele patru jocuri, scorul este egal, 2-2, partida decisivă se dispută la Sala Sporturilor „Victoria".

Cu speranțe înainte

Ambii tehnicieni știu că meciurile vor fi foarte dificile. **„Sperăm să fie bine în ceea ce ne privește și ne gândim la calificare. Indiferent de scorul care va fi după cele două partide, vom merge la Cluj să ne impunem o dată, deoarece nu e normal să ne lăsăm pe ultimul meci"**, ne-a declarat antrenorul Dan Moraru. Tehniciana formației de pe Someș a punctat: **„ Nu va fi ușor niciuneia dintre echipe. Venim la Arad să ne apărăm șansele."**

Echipe asemănătoare

„Întâlnim, totuși, echipa vicecampioană a țării. Are această formație de trei ani de zile și are același gând ca și noi, calificarea", au fost cuvintele antrenorului de la ICIM despre gruparea adversă. Magda Jerebie consideră că: **„Echipele sunt asemănătoare ca stil de joc. Și ambele sunt ambițioase în ceea ce privește performanța. Jocul în plus pe teren propriu este principalul avantaj al ICIM-ului"**, a conchis antrenoarea din Cluj.

Orice se poate întâmpla

Disputele de până acum dintre cele două combatante au fost interesante. B. C. ICIM a trecut de două ori de vicecampioane, în tur și la Cupa României, iar adversarele și-au valorificat avantajul terenului propriu. Interesant este că, la Cluj, echipa arădeană a pierdut la patru puncte, după ce gazdele au condus-o și la 20 de puncte diferență. Așa că, meciurile sunt deschise oricărui rezultat. B. C. ICIM vrea și are puterea să treacă de clujence. Tot atât de adevărat e faptul că și adversarele pornesc cu aceeași șansă.

Nu se poate fără ei

Sâmbătă, vor împărți dreptatea în teren Marius Udrică (Craiova) și Ciprian Stoica (Sibiu). În cea de-a doua partidă vor oficia: Stelian Bănică (București) și Alin Faur (Timișoara). Delegatul Federației pentru aceste dispute este Radu Drăgănescu din capitală.

Veniți la sală

Echipa arădeană, în pofida parcursului de până acum, a dus lipsa spectatorilor. Poate, măcar acum, cei ce iubesc sportul își vor întoarce privirea și spre baschetul feminin și vor fi alături de aceste fete, în încercarea lor de a trece de „U" Cluj. Pentru că merită.

Adela Ciolocoi

Albe și negre

Un club și câte diferențe

Despre performanțele, dar mai ales contra-performanțele CSȘ-LPS Arad am mai scris și am trezit nemulțumirea unor directori și profesori. Ba, am fost „amenințați" și cu o conferință de presă cu „cărțile pe față", care, pînă la urmă a rămas la stadiul de proiect. Cu riscul de a-i supăra din nou, dorim să scoatem în evidență diferențele de atitudine și nu numai între două secții ale clubului, ce au ca obiect de activitate: **mingea**.

Mai mică și mai buclucașă, mingea de handbal cam „mușcă" din junioarele I ale clubului. Altfel, zău, nu putem înțelege cum, fetele noastre au cifra zero în dreptul victoriilor după 20 de meciuri disputate în sistem campionat. O fi ea importantă participarea, dar chiar să te faci de râs la acest nivel, parcă nu dă bine. Ori, jucătoarele sunt pe lângă sportul pe semicerc, ori cei care se ocupă de pregătirea lor n-au nici o treabă. Poveștile cu nu sunt bani și condiții, nu stau în picioare, atâta vreme cât, aruncând o privire către baschet, întâlnim o mică-mare diferență.

Juniorii II ai CSȘ-LPS West Petrom Arad au defilat în campionat, acumulând 19 victorii din 20 de jocuri și, implicit au obținut biletele pentru turneul final, unde au de apărat un titlu național cucerit anul trecut. Și juniorii I sunt foarte aproape de calificarea în ultimul act al campionatului național. Iar pentru aceste rezultate deosebite, „vinovată" este **prof. Valeria Bondor, în primul rând.**

Așadar, acolo unde există pasiune, dragoste pentru sport și puțin interes, neajunsurile financiare trec în plan secund. Din păcate, în cadrul aceluiași club, CSȘ-LPS Arad există mari discrepanțe între discipline sportive. Diferențe ce ar trebui să dea de gândit unora.

Daniel Scridon

Avancronica partidei Armătura Zalău - Tricotaje Ineu

În căutarea onoarei și a punctelor cedate

Scandalul național provocat de patronul Olimpiei Satu Mare, Mircea Govor a făcut să se vorbească de Tricotaje Ineu mai mult - și din nefericire la modul negativ - decât pe vremea când echipa lui Sorin Cigan elimina Ceahlăul din Cupa României. „Tricotorii" nu au altă alternativă decât să dea uitării tragicomedia II (episodul unu a fost în tur, cu UTA) și să încerce să-și recâștige onoarea la Zalău. Și, de ce nu, să recupereze punctele cedate Jiului. De fapt, pentru ineuani ar cam fi ultima deplasare de luat puncte, greu de crezut fiind, ca la CFR Cluj, Olimpia Satu Mare ori UTA, Irimia et. company să poată pune probleme favoritelor.

Îmbucurător este că Sorin Cigan nu se confruntă cu probleme de efectiv, mai mult, pentru deplasarea de la Zalău putându-se conta pe Vereș (refăcut) și Porumboiu (i-a expirat suspendarea). În atare condiții, băieții sunt capabili de a-i face un frumos cadou de nuntă colegului lor, **Sorin Aldea**, care mâine va spune adio burlăciei. Vor încerca să pună umărul la realizarea acestui deziderat următoarea (probabilă) echipă:Irimia - Ibric, Aldea, Jurcă - Mițiți, Abrudean, R. Nagy(Almășan), Iambor, Plisca - Cr. Luca, Mariș.

De partea cealaltă, Armătura vine și ea după o înfrângere previzibilă și contestată, chiar pe teren propriu, în fața Olimpiei Satu Mare. Numai că având +1 „la adevăr" trupa pregătită de Leo Grozavu nu are nici un fel de emoții, în acest fierbinte final de campionat. Totuși, zălăuanii doresc să reediteze întâlnirea din toamnă și să învingă cel puțin la același scor. În privința unei echipe de start a Armăturii, mizăm pe: Lăzăreanu - Molnar, Cr. Mure-șan, Chibulcutean, Gongolea, Lunca - Sabău, Fl. Mureșan, Munteanu - Ignat, Petrescu.

Partida care va avea loc **în devans, astăzi, de la ora 17**, va fi oficiată la centru de Radu David (Reșița), ajutat de asistenții Eugen Pârvulescu (Mediaș) și Gero Szabo (Cluj), observator FRF fiind Dan Dragoș Crăciun (Cluj).

Daniel Scridon

Avancronica partidei Minaur Zlatna - UTA

Cele trei puncte, o țintă obligatorie

„Bătrâna Doamnă" nu își permite să rateze, mâine, victoria. Nu atât obiectivul obligă - speranțele de promovare s-au risipit, cât subțirimea adversarului poziționat pe ultima treaptă a ierarhiei, alături de intenția declarată a antrenorului Stan de a aborda fiecare întâlnire cu gândul adjudecării tuturor punctelor. Interesant este că meciul care va începe la ora 11, se va disputa la Alba Iulia, oraș cu amintiri amestecate, nu foarte plăcute pentru iubitorul de fotbalul arădean. UTA nu-i va alinia pe Bota (accidentat) și Rădoi (suspendat pentru patru „galbene"), totuși există posibilitatea revenirii lui Varga și Petruț. Dacă Varga are șanse de 50 la sută, situația lui Petruț este puțin mai complicată. Alin face parte din lot dar folosirea lui, sâmbătă, rămâne incertă.

Arădenii au scurtat la o singură zi cantonamentele din pragul jocurilor din deplasare, renunțând la acestea înaintea meciurilor de acasă, (și) din rațiuni financiare. „Am dorit să aduc un suflu nou. Cred că lucrurile merg spre bine. Tensiunile la nivelul echipei au dispărut. Atmosfera a devenit plăcută; sper să fie la fel în continuare." - a sintetizat Stan, remarcând faptul că nici nu concepe un alt rezultat în afara victoriei.

Echipa „alb-roșiilor" ar putea arăta astfel: Mârne - Românu, Demian, Rusu, Costache - Szillyer, Chitescu, Varga, Panaitescu - Apostu, Ștefeligă.

· Va arbitra Horia Abrudan din Zalău, asistat de Benone Săvulescu și Eduard Carcadia, ambii din Pitești. Observator F.R.F. va fi Nicolae Neagoe (Craiova).

Adrian Hărțău

Avancronica meciului ACU Goldiș - CS Deva

Acum, ori niciodată!

Fără doar și poate, meciul de mâine constituie o mare încercare pentru cei de la ACU Goldiș. După disensiunile din ultima vreme, lucrurile par a se mai liniști și pot intra pe un făgaș normal, dacă elevii antrenați de Marcel Coraș vor învinge. Lupta pentru retrogradare este foarte ascuțită, iar studenții arădeni au ajuns acolo pe neașteptate. Acum, ei au datoria să câștige, pentru că - altfel - soarta poate fi dură cu ei.

Marcel Coraș ne-a declarat: **„Este un meci dificil, pe care trebuie să-l câștigăm. Echipa este conștientă de faptul că cele trei puncte sunt vitale și va face totul pentru a învinge."**

Din fericire, nu există jucători suspendați, dar și așa lui Coraș îi va fi greu să alcătuiască un unsprezece capabil să bată Deva. Totuși, riscăm o formulă probabilă: Sinescu - Bogoșel, Stupar, Bier - Maghici, Aslău, Balint, Vișan, Anca - Niculai, Roșca.

De cealaltă parte, vizitatorii nu stau prea bine din punct de vedere al lotului de jucători, pentru că există jucători accidentați, care e greu de crezut că vor fi aruncați în luptă de antrenorul Romulus Gabor. O echipă probabilă putem anticipa, iar ea ar fi următoarea: Rahoveanu - Velea, Kiraly, Ambruș, Tănasă, Beldeanu - Lazăr, Doană, Stoican, - Ștefan, Ceaușu.

Meciul de mâine va începe la ora 11.00 și va fi arbitrat de Augustus Constantin (Rm.Vâlcea) - la centru, ajutat de Ștefan Necula și Traian Marchiș (ambii din Baia Mare) - asistenți. Observator FRF: Nicu Florescu - Sibiu.

Leo Sfâra

Cupa „Sever Bocu" la tir cu arcul

Vineri și sâmbătă s-a desfășurat pe stadionul din Lipova Cupa „Sever Bocu" la tir cu arcul, prima competiție a sezonului în aer liber cuprinsă în calendrul FRTA. Au participat următoarele cluburi sportive: CS Minerul Aninoasa (jud. Hunedoara), CSS Rădăuți și CSM Bucovina Rădăuți (jud. Suceava), CSM Iași, Știința Cluj, C. S. Șoimii Lipova precum și mai mulți sportivi nelegitimați la vreun club, dar cu drept de concurs.

Probele de concurs au fost: 2x70 m și 50 m seniori și juniori I, masc. și fem.; 60 m și 50 m junioare II; 50 m cadeți masculin și fem.; 25 m copii.

Rezultate tehnice: Seniori: 1. Solomon Anton; 2. Habian Viorel; 3. Pușcă Gigi (toți Minerul Aninoasa)

Seniori Compound: 1. Han Cornel (Minerul); 2. Varga Mihai (Șoimii Lipova); 3. Gregoresch Gilbert (Minerul)

Senioare: 1. Antonesei Mariana (CSMB Rădăuți); 2.Mihai Liliana; 3. Rusu Alina (ambele CSM Iași)

Juniori I: 1. Kisăliță Ovidiu (CSM Iași); 2. Muțescu Andrei (CSS Rădăuți); 3. Holmu Andrei (CSM Iași)

Junioare I: Urițescu Andreea (Min. Aninoasa)

Junioare II: 1. Curelar Corina; 2. Solovăstru Alina; 3. Lavric Anca (CSS Răduți)

Cadeți: 1. Bodnar Alexandru (CSS Rădăuți); 2. Marcu Răzvan (Minerul); 3. Maldăr Andrei (Șoimii Lipova).

Cadete: 1. Vânătoru Fabia (Minerul)

Copii: 1. Solomon Iulian (Minerul); Feminin: 1. Jega Oana; 2. Vlasin Codruța; 3. Jega Nicoleta (Minerul)

Cupa „Sever Bocu" a fost atribuită sportivului Solomon Anton, de la clubul Minerul Aninaosa, pentru cel mai bun punctaj obținut în proba de 2x70 m.

Clasament final pe echipe:

1. C. S. Minerul Aninoasa 79 p
2. CSS Rădăuți 30 p
3. CSM Iași 20 p
4. CS Șoimii Lipova 10 p
5. CSM Bucovina Rădăuți 9 p
6. Știința Cluj 0 p

Concursul a fost condus și arbitrat de Hoppe Adriana, Niță Octavian și Stănescu Victor, oficiali ai FRTA.

Organizatorul și sufletul acestui frumos sport la Lipova, prof. Ovidiu Stoica, mulțumește tuturor celor care l-au ajutat în reușita competiției: Farmacia Popina, S. C. Lipomin S. A., Gr. Șc. A. Marienescu și S. Bocu, Radu Scorobete și nu în ultimul rând autorităților locale reprezentate de viceprimarul Petre Toma.

Dorin Ocneriu

Karate

Cinci medalii pentru „Dragonul" Arad

În jur de 450 de sportivi au luat parte la Cupa „Diamant Activ", desfășurată la Oradea, printre care și sportivi de la clubul „Dragonul" Arad (antrenor Marius Gyenge). S-au întors cu medalii următorii karatiști: Alexandra Petrea (kata) - loc I, Melinda Giubega (kata) - loc II, Florin Giurgui (kumite) - loc III, Vlad Hălălișan (kumite) - loc II, David Brăneanu (kumite) - loc II.

De la Clubul Copiilor și Elevilor Lipova au participat Ariana Oprea și Denisa Oprea.

A. C.

Lucian Cioară pierde Olimpiada

Înaintea întrecerii de Cupă Mondială din Capitala Greciei -derulată pe un traseu dificil, deunăzi- reprezentantul C.S. UTA, Lucian Cioară avea șanse de a ajunge la Jocurile Olimpice de vară din acest an, într-o probă inedită, de slalom nautic. În cele din urmă, dată fiind dificultatea concursului și experiența superioară a adversarilor, obișnuiți cu acest gen de provocări, Lucian nu a izbutit să prindă locul - cotă care să îi garanteze participarea la evenimentul major din 2004. Sportivul a ocupat poziția a 95-a dintr-un total de 140 competitori.

A. Hărțău

MINISTERUL EDUCAȚIEI ȘI CERCETĂRII

****

UNIVERSITATEA DE VEST „VASILE GOLDIȘ"

ARAD, Bd. Revoluției nr. 81, tel. 0040/257/280.335, fax 0040/257/280.810

- universitate acreditată prin Legea nr. 240/2002 -

ORGANIZAREA ȘI DESFĂȘURAREA ADMITERII

Admiterea în anul I de studiu la toate specializările acreditate și autorizate, formele de învățământ de zi, cu frecvență redusă și la distanță din cadrul Universității de Vest „Vasile Goldiș" din Arad, se face pe baza mediei obținute la examenul de bacalaureat sau a adeverinței eliberate de liceu, pentru candidații care au promovat examenul de bacalaureat în anul 2004. Rezultatul admiterii se comunică în aceeași zi candidatului.

ACTELE NECESARE

Pentru înscrierea la admitere, candidații trebuie să depună, într-un dosar plic, următoarele acte:

- Diplomă de bacalaureat (diploma echivalentă cu aceasta) sau adeverință eliberată de liceu, pentru candidații care au promovat examenul de bacalaureat în anul 2004, în original;
- Certificatul de naștere, în copie legalizată;
- Adeverință medicală;
- Copie dupa buletinul (cartea) de identitate, care să cuprindă codul numeric personal;
- 3 fotografii tip buletin (carte) de identitate

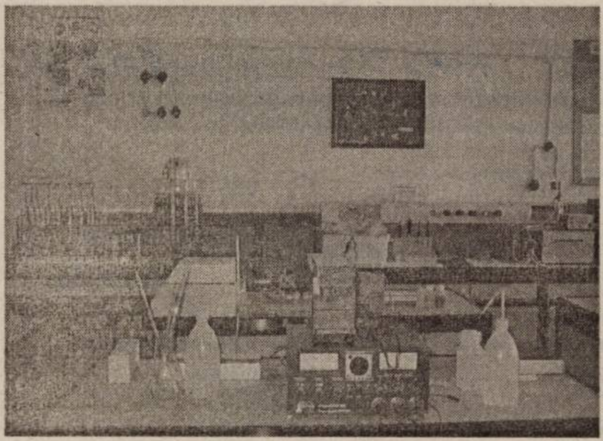

CIFRA DE ȘCOLARIZARE

Cifra de scolarizare pentru anul I se află în relație directă cu gradul de îndeplinire a criteriilor generale și a standardelor obligatorii care asigură calitatea în învățământul superior, așa cum sunt prevăzute de art. 18 (2) si (3) din Legea nr. 88/1993 privind acreditarea instituțiilor de învățământ superior și recunoașterea diplomelor, republicată: personal didactic, continutul învățământului, baza materială, activitatea de cercetare și activitatea financiară, structuri instituționale, administrative și manageriale.

Pentru anul universitar 2004 - 2005, se ia ca bază cifra de școlarizare din anul universitar precedent, cu posibilitatea suplimentarii ei prin hotărârea Senatului universitar, având în vedere gradul superior de îndeplinire a criteriilor și standardelor de calitate de către **Universitatea de Vest „Vasile Goldiș" din Arad.**

BAZA LEGALĂ A ÎNVĂȚĂMÂNTULUI LA DISTANȚĂ

Dezvoltarea învățământului la distanță în cadrul **Universității de Vest „Vasile Goldiș"** din Arad are în vedere: respectarea reglementărilor legale în vigoare, evoluțiile spectaculoase ale acestei forme de învățământ în prezent, și mai cu seamă în perspectivă, prefigurându-se, de pe acum, a fi învățământul viitorului, caracterul pregnant social al acestuia, investițiile deosebite în consolidarea unei infrastructuri performante și utilizarea celor mai de vârf tehnologii.

a). Art. 60 din Legea învățământului nr. 84/1995, republicată, cu modificarile și completările ulterioare, precizează:

„ (1) *Activitatea didactică se poate organiza în următoarele forme: de zi, seral, cu frecvență redusă și la distanță. Formele de învățământ seral, cu frecvență redusă și la distanță pot fi organizate de instituțiile de învățământ superior care au cursuri de zi."*

(2) *Durata studiilor în învățământul universitar seral și în cel cu frecvență redusă este mai mare cu un an decât cea prevăzută pentru învățământul de zi. Durata studiilor în învățământul universitar la distanță se reglementează prin Hotărâre a Guvernului.*

(3) *Diplomele și certificatele de studii eliberate de instituțiile de învățământ superior, în condițiile legii, pentru aceeași specializare sunt echivalente, indiferent de forma de învățământ absolvită."*

Art. 3 (1) si (4) din Hotărârea Guvernului României privind organizarea și funcționarea învățământului la distanță și a învățământului cu frecvență redusă în instituțiile de învățământ superior nr. 1011/2001 precizează:

(1) *„Sunt abilitate să organizeze învățământ la distanță și învățământ cu frecvență redusă instituțiile de învățământ superior acreditate, în specializările universitare autorizate provizoriu sau acreditate conform Legii nr. 88/1993 privind acreditarea instituțiilor de învățământ superior și recunoașterea diplomelor, republicată".*

(4) *„Durata studiilor în învățământul universitar la distanță nu poate depăși cu mai mult de 3 ani durata studiilor la forma de învățământ zi".*

În cadrul Universității de Vest „Vasile Goldiș" din Arad, durata studiilor la forma de învățământ la distanță este similară celei de la învățământul de zi.

DOTĂRI MODERNE, TEHNOLOGII PERFORMANTE PENTRU ÎNVĂȚĂMÂNTUL LA DISTANȚĂ

Învățământul la distanță se dovedește, încă de pe acum, a fi învățământul viitorului. Într-o continuă extindere în întreaga lume, învățământul la distanță se bazează pe utilizarea celor mai moderne tehnologii: calculator, internet. Revoluția cunoașterii și noua economie informatizată reprezintă sfidări pentru toate țările, riscul cel mai mare asumându-și-l, însă, țările în curs de dezvoltare, dacă rămân în urmă. În aceste condiții, într-o societate și economie bazate pe cunoaștere, pe tehnologiile informației și comunicării, învățământul la distanță dobândește un rol major și decisiv.

Această formă de învățământ aduce celor implicați importante beneficii. Ea este avantajoasă pentru cei cu resurse modeste, pentru cei ocupați în diferite sectoare de activitate, ca și pentru comunitățile dezavantajate sau izolate. Învățământul la distanță oferă o flexibilitate mai mare în stabilirea conținutului curricular, este mai adaptabil la nevoile studenților, facilitează reducerea costurilor pe măsura creșterii numărului celor care beneficiază de acesta.

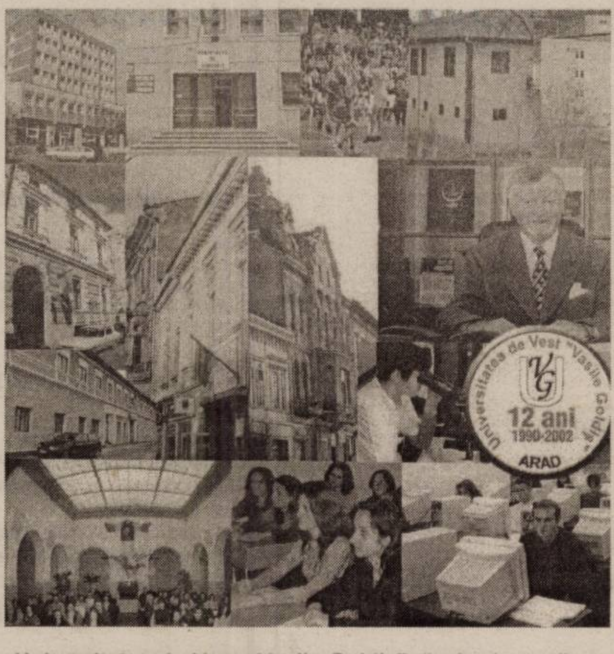

Universitatea de Vest „Vasile Goldiș" din Arad a realizat investiții substantiale în crearea și consolidarea unei infrastructuri performante complete pentru învățământul la distanță.

FACILITĂȚI PENTRU STUDENȚI

- Taxa de școlarizare, moderată, poate fi achitată în 3 rate
- Acordarea de burse și stagii de pregătire practică în țări ale **Europei Occidentale**, finanțate de **Universitatea de Vest „Vasile Goldiș"** și de programe ale **Uniunii Europene**
- Schimburi de studenți cu instituții de învățământ partenere din țară și străinătate.
- Cazare și masă la prețuri modice - se subvenționează cu 30% costul meselor servite prin alimente provenite din fermele anexe proprii ale **Universității**
- Cursuri pentru toate disciplinele realizate în **Editura și Tipografia** proprie, care se vând cu o reducere de 40% față de prețul din librării
- Sinteze ale cursurilor, oferite gratuit studenților de la forma de învățământ la distanță

- Sisteme informatice moderne
- Cabinet medical si stomatologic propriu
- Acces gratuit la bazele sportive, cuprinzând terenuri de fotbal, tenis, handbal, volei, baschet
- Acces la **Complexul Universitar Studentesc Macea și cabana Gaudeamus Izoi** pentru activități recreative și de loisir

TAXĂ DE ȘCOLARIZARE

- **Taxa de școlarizare pentru anul I de studiu, an universitar 2004/2005 la toate facultățile din cadrul Universității este de 250 euro iar pentru colegiile universitare de 200 euro.**
- **Nu se percepe taxă de înscriere**

ACCES LA STUDII POSTUNIVERSITARE ȘI LA PREGĂTIREA PENTRU CARIERĂ DIDACTICĂ

Înscrierea la formele de învățământ postuniversitar și la programele organizate de Departamentul pentru Pregătirea Personalului Didactic are loc în luna septembrie 2004 și se fac la secretariatele facultăților organizatoare.

Taxele pentru programele de master și de pregătire pentru cariera didactică se mențin la niveul celor existente în anul universitar 2003 - 2004.

MASTERATE

- Drept comunitar; Drept comunitar și administrarea justiției antidrog; Drept administrativ și statutul funcționarului public; Științe Penale și Criminalistică; Instituții de Drept Privat; Dreptul Asigurărilor
- Managementul strategic al organizațiilor (în limba franceză); Managementul financiar-contabil și juridic al firmei; Marketing, audit și expertiză contabilă; Marketingul societăților comerciale; Sisteme de asigurare a calității
- Știința sportului; Management și impresariat sportiv; Antrenament sportiv de înaltă performanță
- Medicină socială și management sanitar; Mutațiile genetice provocatoare de boli și depistarea lor prin metode ale biologiei celulare; Tehnici de biologie moleculară în diagnosticul bolilor
- Istoria Transilvaniei în contextul central-european; Limbi moderne aplicate în afaceri; Istorie și civilizație ebraica; Istoria creștinismului; Managementul instituțiilor mass-media; Științele comunicării

CURSURI DE PERFECȚIONARE ȘI SPECIALIZARE

- Formarea continuă a personalului din administrația publică locală; Informatică în marketing.

(4376930)

Închiriem
SPAŢII COMERCIALE ŞI TERENURI;
în localităţi cu populaţie de minim 35.000 de locuitori.

Solicităm:
- spaţii individuale de minim 500 mp, sau spaţii situate la parter;
- poziţionate în centru localităţii sau în cartiere cu densitate ridicată a populaţiei.

Oferim:
- preţuri competitive;
- relaţii de parteneriat de lungă durată;
- un răspuns în termen de 10 zile.

Aşteptăm:
- o descriere a spaţiului;
- locaţia exactă a spaţiului (de preferinţă însoţită de o imagine conţinând planul localităţii);
- modalităţi de contact (persoană, nr. telefon);

la adresa de e-mail: **spatii.alimentare@xnet.ro**

FREE AMERICAN ENGLISH COURSE

Sponsored by WORLD ENGLISH INSTITUTE, under the auspices of: Fundaţia Biserica Lui Christos din Strada Grant; Arad, str. Andrei Mureşanu nr. 28; C.F. 13730023

A group of American teachers is coming to Arad in July, 2004

- 20 hours of free private lessons with an American teacher.
- You must be able to commit for one hour each day, Monday through Friday during 5 July - 30 July, 2004.
- You will receive 6 free books of grammar instruction and daily reading lessons taken from the easy - to - read English Bible.
- We accept all ages over 16 years of age.
- You must be able to read and communicate in the English language.

WE ONLY HAVE 30 PLACES, SO PLEASE CALL FOR YOR RESERVATION AND APPLICATION.

Call now: 253.738 or 0740/634.601

(4127643)

AVANS ZERO şi PLATA ÎN 30 DE ZILE!!

Abonează-te la Connex în perioada 27-30 Aprilie, în magazinele CG&GC, şi vei putea achizitiona telefonul* cu avans zero si creditare in 30 zile.

10$** Ericsson 2628 | 14$** Motorola C200 | 19$** Siemens A50 | 24$** Nokia 3310 | 39$** Alcatel OT331

* Nu este valabil pentru telefoanele: Siemens A50, Siemens M55, Nokia 3310, Nokia 3410, Motorola C200, Motorola C350L, Alcatel OT331 si nici pentru pachetele Samsung Payback.
**Preturile nu includ TVA si sunt valabile doar pentru abonament la Connex. In limita stocului disponibil.

ÎNCĂ TREI AVANTAJE:

HANDS-FREE HUSA INCARCATOR AUTO

OFERTA CONNEX
- **20 de minute naţionale gratuite lunar, pe toată perioada contractului.**
- **2 eXtraopţiuni* cu abonament gratuit în prima lună de contract.**

Ofertă valabilă până pe 15 mai 2004.
*1 eXtraoptiune de voce si 1 eXtraoptiune de non voce.

CG&GC DEALER CONNEX

B-dul Revolutiei nr. 42, Tel: 0257-233.103, e-mail: cgarad@cg-gc.ro
www.cg-gc.ro 0722.55.77.99 www.gsm4all.ro

Drepturi de autor © 2000. Nokia Mobile Phones. Toate drepturile rezervate.

(4376684)

Mercedes-Benz

AutoSchunn Partener autorizat DaimlerChrysler Arad / Hunedoara

Organizeaza interviu pentru ocuparea postului de:

RECEPTIONER AUTO

Cerinte:
Studii tehnice;
Experienta in domeniul auto constituie avantaj;
Seriozitate, devotament, flexibilitate;
Stagiul militar satisfacut;
Cunoasterea limbii germane;
Carnet de conducere cat. B.

Oferim:
Oportunitatea de a lucra pentru o marca de exceptie;
Conditii deosebite de munca;
Participarea la cursuri de pregatire si formare profesionala.

Candidatul ideal va impartasi filosofia Mercedes-Benz:
CALITATE, PASIUNE, PERFECTIUNE

CV-ul si scrisoarea de intentie se depun pana la 06.05.04, la sediul firmei sau prin e-mail la adresa alina.sighete@auto-schunn.ro.
Numai persoanele selectate vor fi anuntate telefonic.

AutoSchunn Micalaca Est DN 7 FN*tel/fax:0257/286680, 281474

(c.55/2304)

Teamwork, Competition & Technology **BOS**

BOS Automotive Products Romania S.C.S. Arad

BOS is an international company with locations and production facilities in Europe, North America and Asia. BOS designs, manufactures and sells systems for the car interior to all known car manufacturers and system integrators. In decades of competence development and continuous innovation strategy BOS has become the leader in this market segment. For our company BOS Automotive Products Romania S.C.S. with the site located in the FREE TRADE ZONE AIRPORT ARAD we are looking for:

Material Coordinator

Your responsibilities are:
- Managing materials ordering & inventory control
- Maintaining acceptable inventory levels based upon company goals
- Managing procurement directly from suppliers
- Coordination of activity with activities of other departments

Your profile:
- University degree
- Good knowledge of English, German is preferable
- Experience in a similar position is an advantage
- Good communication skills

Quality Engineer

Your responsibilities are:
- Auditing the processes in accordance with the customer standards and quality requirements
- Supporting manufacturing in minimizing non-added value processes
- Developing product control plan together with all members of the core-team

Your profile:
- Technical University Degree
- Knowledge of English, German is preferable
- Minimum one year experience within a manufacturing environment, ideally in automotive field
- Special trainings related to Quality Tools is an advantage

These positions offer excellent career developing opportunities to gain multinational experience in the automotive business. The conditions are very competitive and flexible to attract the best candidates. Are you interested in taking the challenge and are you ready to create the future together with a successful international group? Then we should get in contact! For confidential interview please send your CV and motivation letter to BOS Automotive Products Romania S.C.S., O.P. 3, C.P. 111, 310059 Arad, by fax at number: 0257-307308 or by e-mail: mlucea@bos-ro.com . For more information you can call Mioara Lucea at telephone number: 0257-307209. We look forward to hearing from you.
Only the selected candidates will be contacted.

focused on customer - driven by innovations **www.bos.de**

(4376627)

Administratorul Unic
S. C. Astra Vagoane Călători S. A. Arad
Convoacă

ADUNAREA GENERALĂ EXTRAORDINARĂ
A ACȚIONARILOR SOCIETĂȚII

la data de **17.05.2004** pentru toți acționarii cuprinși în registrul acționarilor la data de 30.04.2004, ordinea de zi a adunării fiind următoarea:

1. **Mărirea capitalului social**
2. **Diverse**

Adunarea va avea loc la sediul societății din Arad, str. Petru Rareș nr. 1-3, la ora 14,00. Informații privind problemele cuprinse în Ordinea de zi se pot afla la sediul societății, începând cu data de 30.04.2004, sau la telefon 233.651, int. 2255.

În situația neîntrunirii cvorumului necesar deliberărilor, adunarea se reconvoacă pentru data de 19.05.2004, în același loc și la aceeași oră.

Administrator unic - Truță Alexandru (4376925)

---

business consultant
wanted
by swedish company

a business woman / man for start in May-June with an interest in marketing-management and we would require
- good english
- a University degree
- Internet experience
- An age of 28 - 35 years.

Please reply to Mr Claes Ekman
at **comb.con@swipnet.se**
or **fax +4631 711 99 10**
no later than **May 10.**

(4127631)

NOU ÎN TIMIȘOARA

STR. SIMION BARNUTIU NR.23
TEL./FAX: 0256/206.054

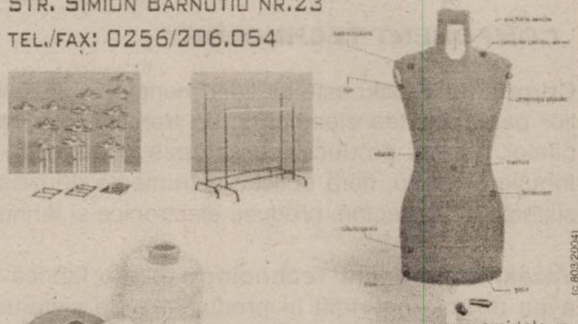

www.emidale.ro

EMIDALE ACCESORII VESTIMENTARE

nasturi, ață pes, fermoare, termocolant, căptușeală, etichete imprimate, foarfece, agățători și multe altele

depozite:
BUCUREȘTI: Verzișori 36 - 38, tel./fax:021.331.77.84/85/86/90/91/92;
BOTOȘANI: M. Kogălniceanu nr. 57, sc. C, parter, tel./fax:0231.535.978.
IAȘI: Anastasie Panu, bl. Muntenia, tel./fax:0232.276.341;

(c.803/2004)

S.C. ASTRA VAGOANE CĂLĂTORI S.A. ARAD

ANGAJEAZĂ
ELECTRONIȘTI și INGINERI ELECTRONIȘTI
(pentru operare mașini comandă numerică)

CV-urile se trimit la nr. fax. 0257/258.168 până la data de 05.05.2004.

(4376899)

MATROS 2000 **vă oferă 5% reducere la**
PODELE LAMINATE
LAMBRIURI MDF și PVC
TAVANE POLISTIREN
până în 30 aprilie 2004 și...
FOLIA IZOLANTĂ de 3 mm GRATIS!!!

Tel: 0257-349.888, 0744.755.786
Arad, Calea Aurel Vlaicu nr. 28-32 | lângă stadionul UTA

(c.679/2003)

PROGES
pentru amenajări interioare
str. Dorobanți nr.55
Tel.: 282.021

PARCHET LAMINAT
142.000 lei/mp*
FOLIE 2mm GRATUITA
*Fără TVA
(c.10/2004)

---

sc **Gabbiano Impex** SRL
ANGAJEAZĂ
Personal calificat
(mașiniste, manual) în confecții încălțăminte.
Salariu atractiv, tichete masă.
Telefon 0721-272.023
între orele 8,30-17,30.

(4127581)

S.C TRANSDARA S.A ARAD
ANGAJEAZA

INGINERI
- studii superioare specialitatea mecanica sau autovehicule rutiere;
- cu sau fara experienta in domeniu (poate fi si absolvent promotia 2003);
- spirit organizatoric;
- cunostinte operare PC;
- domiciliul in Arad sau loc.limitrofe, telefon;
- permis conducere;

ELECTRICIAN AUTO
- vechime in domeniu min.3 ani;
- fara desfaceri disciplinare ale CM;
- domiciliul in Arad sau loc.limitrofe, telefon;

IMPIEGAT MISCARE
- minim studii medii;
- experienta in activitatea de transporturi;
- domiciliul in Arad sau loc.limitrofe, telefon;
- cunostinte operare PC;
- permis de conducere;

SOFERI
- vechime ca sofer min.5 ani;
- permis conducere gradele B,C,E,D;
- fara desfaceri disciplinare ale CM;
- domiciliul in Arad sau loc.limitrofe;

Dosarele respinse nu vor mai fi restituite.
RELATII: la sediul firmei din Arad,str.Liviu Rebreanu nr.95 sau tel.:256.308, 256.309

(CA.81/2004)

Societatea
româno-germană
De Silva Intermed
angajează
AGENT DE VÂNZĂRI
pentru județul Arad

ROG TRIMITEȚI CV
la tel. 021/2029915.

importatoare și distribuitoare de produse de marcă: Toffifee, Merci, Haribo, Ritter Sport Dab, Perrier, Vittel, SanPellegrino, Bahlsen

(4127645)

Companie producătoare și de distribuție națională

Angajează pentru județul Arad
AREA MANAGER

Condiții:
- studii superioare
- experiență în distribuție minim 2 ani
- cunoștințe operare PC
- permis de conducere categoria B

Se oferă:
- pachet salarial motivant
- angajament pe termen lung
- mașină de serviciu
- telefon mobil

Cei interesați pot trimite un CV la fax **0254/241.942** până în data de 07.05.2004.

(4127640)

Restaurantul
Clubul Presei
Bd. Revoluției nr. 81
Tel: 0257/280.989 0722.639.554

Organizează
nunți
botezuri
mese festive

CELE MAI avantajoase prețuri DIN ARAD!

SC IMAR SA ARAD
VINDE către persoane fizice și juridice, prin Magazinul de prezentare de pe str. 6 Vânători, **diferite tipuri de materiale specifice industriei lemnului și construcțiilor astfel:**

- PAL, PFL
- Cherestea verde și uscată de diferite grosimi și esențe
- Aracet
- Stofe
- Șuruburi
- Feronerie mobilă
- Vată tapițerie
- Poliuretan - care poate fi debitat, în funcție de solicitarea clientului, în diferite forme și dimensiuni

INFORMAȚII LA TELEFON NR. 256490 INTERIOR 317
ORAR: zilnic de luni până vineri între orele **8,00 - 16,00.**

(4127625)

YAZAKI

COMPONENT TECHNOLOGY

Corporaţia Yazaki este un lider mondial în dezvoltarea şi producerea solutiilor pentru partea electrică şi de transmisie a datelor în industria automobilelor. Yazaki produce, cercetează şi dezvoltă continuu sisteme de distribuţie electrică, fibră optică, instrumente de masură, blocuri de conexiune, sisteme de conectori, produse electronice şi tehnologii avansate.

Yazaki Component Technology este o fabrică în construcţie în Arad. Va avea un rol important în producerea de sisteme de conectori, blocuri de relee, instrumente de bord, panouri de siguranţă şi alte produse injectate din material plastic, pentru marii producători din industria automobilelor.

Suntem în căutarea următoarelor poziţii importante care să sprijine această investie strategică.

OPERATORI LINIE

Profilul candidatului

- Absolvent de liceu profil tehnic / specialitatea mecanică poate constitui un avantaj.
- Experienţa în producţie poate constitui un avantaj.
- Dorinţa de a acumula noi cunoştinţe.
- Spirit de echipă şi flexibilitate.
- Disponibiliate de a călători în străinătate.
- Cunoştinţe bune de limba engleză

Noi oferim

- Oportunităţi reale de dezvoltare a carierei într-un mediu multinaţional.
- Pregătire profesională excelentă şi condiţii foarte bune de lucru.

Dacă ceea ce oferim, corespunde cu aşteptările tale, depune un curriculum vitae însoţit de o fotografie, la sediul firmei Yazaki Component Technology din Arad, bv. Decebal nr.2, cam. 222.

(4376931)

TAKATA

ANGAJEAZĂ

INGINER,

MAISTRU SAU TEHNICIAN

COORDONATOR LINII MONTAJ

CERINŢE:

- **limba germană şi/sau engleză**
- **experienţă în domeniul producţiei de subansamble (industria auto)**

SE OFERĂ:

- **salar motivant**
- **condiţii de muncă la standarde occidentale**

CV-urile se depun la sediul societăţii din Arad CALEA AUREL VLAICU ZONA INDUSTRIALĂ VEST STR: III NR: 9, tel: 203100, fax: 203841 sau la e-mail: resurse.umane@eu.takata.com

(C.A 8632/2003)

OMV Arad

ANGAJEAZĂ PERSONAL AUTORIZAT pentru vânzarea de GPL (gaz petrolier lichefiat).

Relaţii la telefon 0257/16652 sau la Staţia de distribuţie carburanţi OMV Arad, str. Banu Mărăcine Fn

(4158954)

TAKATA

ANGAJEAZĂ

ECONOMIST

DEPARTAMENT CONTROLLING

CERINŢE:

- **limba germană şi engleză**
- **experienţă în domeniu**
- **studii superioare economice**

SE OFERĂ:

- **salar motivant**
- **condiţii de muncă la standarde occidentale**

CV-urile se depun la sediul societăţii din Arad CALEA AUREL VLAICU ZONA INDUSTRIALĂ VEST STR: III NR: 9, tel: 203100, fax: 203841 sau la e-mail: resurse.umane@eu.takata.com

(C.A 8632/2003)

În vederea deschiderii Agenţiei din Chişineu Criş Banca Comercială

SANPAOLO IMI BANK Romania

selectează personal pentru următoarele sectoare de activitate: credite, ghişeu, casierie, responsabil agenţie

Profilul candidaţilor

- Studii superioare economice sau studii medii în funcţie de cerinţele postului
- Cunoştinţe temeinice de operare PC
- Abilităţi de comunicare, disponibilitate
- Cunoştinţele de limbi străine constituie un avantaj.

Cei interesaţi sunt rugaţi să trimită CV şi scrisoare de intenţie la fax nr. 0257/284.032 în atenţia Sectorului Resurse Umane sau la adresa **human.resources@sanpaoloimi.ro** până la data de 10.05.2004.

(4376924)

ŞCOALA GENERALĂ NR. 5 ARAD

cu sediul în Arad, str. Udrea nr. 22, telefon 228.378

face înscrieri pentru clasa a V-a anul şcolar 2004-2005

în perioada 29.04.2004-31.05.2004, zilnic între orele 9-16.

În şcoală vor funcţiona următoarele clase a V-a:

- **1 clasă - engleză intensiv (selecţia pe bază de test scris şi oral)**
- **1 clasă engleză-germană**
- **2 clase engleză-franceză - opţional informatică**

INFORMAŢII SUPLIMENTARE - LA SEDIUL ŞCOLII

(4158956)

ARCHIMEDES CONSULTING GROUP

DEPARTAMENTUL RESURSE UMANE

recrutează pentru un important client al său din Arad, în domeniul producţiei textile **MUNCITORI - MUNCITOARE - cod 0243**

- Vârsta între 18-35 ani
- Nu este obligatoriu, dar este de preferat experienţă în domeniul textil, pe maşini de cusut

Se oferă un salariu atractiv, plus procent în funcţie de producţie, muncă într-o companie serioasă, posibilităţi de creştere şi perfecţionare.

Persoanele interesate sunt rugate să trimită un CV, cu specificarea codului postului, până cel târziu în **07 mai 2004** la adresa: **Archimedes Consulting Group - str. Vasile Goldiş nr.12A, tel/fax: 0257-254677, e-mail: archimedes@dntar.ro**

(4158957)

TERMOPLAST

FERESTRE UȘI * PVC

REDUCERE!!! ...Viitorul obligă ... REDUCERE!!!

Tâmplărie PVC cu profile ALUPLAST Germania.
feronerie Germania, geam termopan
V nz"ri n rate!!!
aluplast *Rulouri jaluzele și plase de țânțari*
Sisteme de garduri, porți și balustrade din aluminiu.

Telefon 0257-273.550 sau 0723.249.716, 0722.995.957

Magazinul mobilă COROMO

importuri noi din Germania și Olanda

VINDE:
holuri piele extensibile, măsuțe hol, camere tineret, dormitoare, mobilă mică, etc.

Micălaca, în spatele magazinului Profi și al Pieții Soarelui (lângă CEC)

(4127649)

SOCIETATE MIXTĂ
angajează
inginer constructor
cu experiență în organizare șantier.
INFORMAȚII LA
tel. 280.263, între 8-16 și 0745-169.173.

(4376913)

Alexa Total Instal

distribuitor si service autorizat
Arad, Bv. Decebal nr. 37, mobil: 0744.62.63.88

Vaillant
centrale termice 100% germane

2 ani garantie totala
minim 12 ani piese de schimb si service post-garantie
maxim 8 ore timp de interventie ptr. service
360 de zile pe an service la dispozitie

proiectam si executam instalatii de incalzire la cheie, pentru apartamente, case, vile, spatii comerciale, hale comercializam si montam piscine, saune, spa

firma autorizata ISCIR montaj, pif, service + transport 15 Km gratuit + fara avans 60 rate fara girant + executam lucrari la cheie

cu acest talon beneficiati de reduceri de pret intre 2% si 10%

S.C. TITUS S.R.L. ARAD

Angajează pentru punctul de lucru Arad
Complex Rusco, Hala „C"
MUNCITOARE pentru asamblat componente electronice
Se solicită vedere bună și îndemânare manuală.
Se asigură transport.
RELAȚII LA TELEFON 0257/216.677.

(4127568)

firma specializata in proiectare si executie instalatii angajeaza

INGINER VANZARI

- studii tehnice superioare (TCM, MH, Instalatii)
- posesor permis cat. B
- cunostinte operare calculator

Candidatii vor depune C.V. + S.I. + poza la sediul ALEXA TOTAL INSTAL SRL, Arad, Bv. Decebal nr. 37 fax 0256_306.245, sau E-mail: alexa@alexa.ro

(4376921)

PRO CAR Dealer Autorizat Skoda www.procar-skoda.ro

Timișoara SA
angajează REPREZENTANT VÂNZĂRI
pentru punctul de lucru din Arad

SE CERE:
- persoană dinamică, abilă în negocieri, cu spirit de echipă;
- cunoștințe în domeniul auto;
- experiență în vânzări;
- permis de conducere categoria B.

Se oferă:
- salarizare motivantă (in funcție de rezultate);
- posibilitate de perfecționare profesională.

CV se primesc pe **fax** la **0256-309.743**
sau e-mail: **mirelatirca@procar-skoda.ro** pana la 10 mai 2004.

(4376926)

providing the future rds

Romania Data Systems

cea mai importantă companie de transmisii de date și acces Internet din România,
angajează personal la filiala Arad, pentru următorul post:

1. Sales assistant (cod poziție saAR)

Responsabilități principale:
- procesarea documentelor interne pentru clienții de Internet și telefonie
- întocmirea rapoartelor de vânzări, alte statistici interne

Pregătire necesară:
- cunoștințe operare PC (Office, Internet)
- cunoștințe de limba engleză
- sociabilitate, comunicativitate
- putere de muncă
- seriozitate, responsabilitate
- permis de conducere - constituie un avantaj
- studii superioare - constituie un avantaj

Se oferă:
- salarizare motivantă
- mediu de lucru dinamic

Persoanele interesate sunt rugate să trimită un CV și o scrisoare de intenție până la data de 5 mai 2004 pe e-mailul **angajari@rdsar.ro** sau la faxul **228201.**

(c.7571000004/2001)

S.C. **Piritex Distribution** SRL

lider național în vânzarea acoperitorilor de pardoseli

angajează

Șef magazin

CONDIȚII:
- studii: medii sau superioare
- cunoscător: operare PC
- experiență într-un post similar

și cunoașterea unei limbi străine constituie un avantaj

Depunerea CV se face prin e-mail: **prxsediu@zappmobile.ro**; fax: **0257/219.757** sau personal la magazinul din
Calea Radnei 154 Micălaca până la data de **06.05.2004.**

(4158952)

Biroul Vamal Vărșand

comunică debitorului S.C. EURO IMAGE SRL, cu sediul în Târgu Mureș, strada Transilvaniei nr.29 apartament 12, județul Mureș, cod fiscal 14141719, **că pe numele său AM EMIS PROCESUL VERBAL DE CONTRAVENȚIE** nr.5 **din 24 martie 2004,** datorând bugetului amenda de 25.000.000 lei. Baza legală H.G. 1114/2001 art.386 lit.d și j și Legea nr.180/2002.

Informații la telefon 0257- 355 200, fax 0257 - 355.003.

Eventuala plângere se depune la Biroul Vamal Vărșand, județul Arad, în termen de 15 zile de la data apariției prezentului anunț.

Plata se va efectua în contul nostru nr.5005.3519267 deschis la Trezoreria Chișineu-Criș, județul Arad. (Com. 204/Ag. Ch. Criș)

Folie pentru solarii

Durată îndelungată de folosire
Multistrat - rezistență mare
Grad mare de transparență!
Preț de importator
Semințe,
NOU! ***generatoare de aerosoli.***
Gamă diversă de fungicide, insecticide, erbicide
Îngrășăminte foliare, stimulatori, aparate de stropit

Str. Petru Rareș nr. 81
Tel./Fax 270.145
Grădiște

ECOCHEM
prietenul fermierilor

(a. 607/2003)

ANTON INDUSTRIES
2900 ARAD, Oțil Km. 550 OP 8 CP 136 TEL: 00-40-57-216836 FAX: 00-40-57-216835 E-mail: antonind@rdslink.ro

S.C.Anton Industries SRL.

ANGAJEAZA:

Operator calculator, cunoscător limba italiană

(C.A.81/2004)

Informatii la tel:216 836 sau la sediul societatii din Calea Aurel Vlaicu, nr. 291 (Zona Industriala).
Asiguram:salarii atractive, transport, bonuri de masa, decontare abonamente.

FUNDAȚIA ROMÂNO-GERMANĂ

Centrul de pregătire și perfecționare profesională

OFERĂ

SERVICII DE USCARE A CHERESTELEI

INFORMAȚII:
Vladimirescu, str. Gării nr. 59, Tel. 0257/514.931; 514.934.

(c. 18/2004)

S.C. Bardeau Holding Romania SRL

angajează pentru filiala Horia (jud. Arad)

DIRECTOR (specializarea inginerie agricolă)
- se pretind minim 5 ani experiență în domeniu
- cunoașterea limbii germane sau engleze constituie un avantaj

GESTIONAR și MECANICI AGRICOLI
- se pretind: seriozitate și experiență în domeniu

ȘEF FERMĂ VEGETALĂ (inginer agronom)

CV la fax: 0256/406174 tel 0256/406.175
e-mail: bardeau@mail.dnttm.ro

(4127650)

S.C. DIALMA S.R.L.

Arad, str. Câmpul Liniștii nr. 1
(în curte cu Vama Arad, tel. 306.033)
Firmă cu tradiție în Arad în domeniul confecțiilor tip sport

Angajează
confecționere și confecționeri calificați, pentru mașini de cusut

Asigurăm:
- salarizare stimulativă (pentru cei calificați începând cu 4.000.000 lei)
- condiții de lucru la nivel occidental (climatizare)
- tichete de masă
- transport gratuit de la UTA la fabrică și retur
- plata abonamentelor de transport pentru cei din județ
- asistență medicală gratuită la sediul firmei

GARANTĂM
locuri de muncă și câștiguri sigure, într-un singur schimb.

(4376790)

FIRMĂ BRITANICĂ DE RECRUTARE SC ROMCARE SRL

Caută:

BUCĂTARI
COFETARI
PATISERI
(pentru Marea Britanie)

Se cere:
engleza - conversațional

Se facilitează:
permis de muncă,vize, transport și locuință

NU PERCEPEM COMISION
Tel.: 0268 312.621
Mobil: 0788 900.055

(4376898)

VINDEM HÂRTIE DE ÎMPACHETAT

la sediul ziarului

ADEVĂRUL

din B-dul Revoluției nr. 81.

nou **Foto Lux** DIGITAL

Procesăm:
- Fotografii de pe suport clasic (film negativ color ,alb-negru și diapozitiv), DIGITAL (CD, memorii aparate digitale, într-un cuvânt tot ce înseamnă suport digital). Mărimi poze pâna la 20x38.

Servicii:
- Scanări filme și diapozitive pe CD; reproduceri de pe fotografii
- Toata gama de fotografii pentru acte și studio .
- O gamă largă de baterii, acumulatori (video, aparate digitale etc) și articole foto.

B-dul Revoluției Nr. 94
Tel./Fax 0257-281169

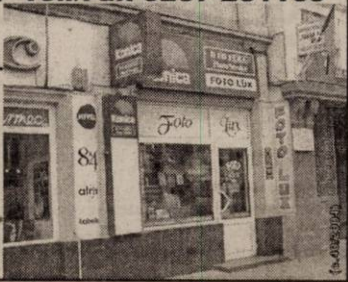

SC PRACTIC Serv S.R.L.
Oferă servicii de baby sitter cu personal verificat și instruit. în sistem part time
Informații la tel. 270.556 0723.369.664. (4127616)

s.c. CABINET PSIHOLOGIC HENȚIU CODRUȚA s.r.l.
Autorizat de Min.Transporturilor și Min.Muncii,agreat de A.R.R.
Examinări psihologice: auto, periodice, pentru angajare, port-armă, psihoterapie, logopedie
Arad, str. Clujului 10, tel./fax 254802
0744761394, 0745520453
e-mail: codrutahentiu@yahoo.com
SE ACORDĂ BONIFICAȚII CLIENȚILOR FIDELI
(c. 207/2004)

ANGAJEAZĂ
S.C. RADAN IMPEX S.R.L.
AGENT VÂNZĂRI/DISTRIBUITOR
Cerințe:
- seriozitate și dinamism
- abilități de comunicare și putere de convingere
- stagiul militar satisfăcut
- permis de conducere cat. B
Se oferă:
- pachet salarial atractiv și motivant
- posibilitatea afirmării profesionale în cadrul unei echipe tinere și în continuă expansiune.
Scrisorile de intenție și CV-urile se depun personal la sediul firmei din Arad, Blvd. Iuliu Maniu bl. 36, ap.1,până vineri 07.05.2004.
Informații suplimentare: tel. 270.446 sau 279.717, luni-vineri între orele 10-16
(c.a. 803/2003)

Compania de Transport Public Arad

anunță publicul călător următoarele:

▼ în perioada 01.05-02.05.2004 se întrerupe circulația tramvaielor din direcția Podgoria spre Vama Micălaca și retur, datorită unor lucrări la calea de rulare, în apropierea stației Păsunii -

▼ Se suspendă liniile de tramvai L7, L8

▼ Se suplimentează liniile de tramvai; L17, L18

▼ Se limitează traseul liniilor L17, L18, CET, la Stația Vama Micălaca (cap de traseu)

▼ Transportul călătorilor pe tronsonul Podgoria-Renașterii va fi asigurat cu autobuze

▼ Abonamentele emise pe liniile de tramvai suspendate sunt valabile pe autobuzele care circulă pe ruta Podgoria-Renașterii.,

Notă: Vama Micălaca-Renașterii-Voinicilor-Billa-Maranata-Podgoria
Vă mulțumim pentru înțelegere.

(523/2003)

Direcția Generală pentru Protecția Drepturilor Copilului Arad

str. 1 Decembrie 1918 nr. 10/12

ORGANIZEAZĂ CONCURS

la sediul instituției, în data de **21 mai 2004, ora 10,00**, pentru ocuparea următoarelor posturi vacante: psiholog (Arad, Pâncota, Nădlac), educator (Arad, Lipova), consilier juridic (Arad), îngrijitor copii (Șiria, Lipova, Arad), logoped (Arad), magziner (Arad), referent (S) specializare română, arte plastice, uman filologie), asistent social (S), bucătar, asistent medical (Șiria), muncitor calificat, referent (M) - contabil.

Bibliografia, respectiv condițiile de participare la concurs sunt afișate la sediul instituției.

Informații suplimentare se pot obține la tel. 0257/210035, 210055.

(4376914)

S. C. CENTRAL S. A. ARAD

Angajează prin selecție

BUCĂTAR ȘI AJUTOR BUCĂTAR

Condiții
- vârsta maximă 35 ani
- pregătire de specialitate și experiență în domeniu

OSPĂTARI

Condiții
- vârsta maximă 25 ani
- pregătire de specialitate și experiență în domeniu
- aspect fizic plăcut

Informații la sediul societății din Arad, str. Horia nr. 8.

(4376922)

ANIVERSĂRI

„De ziua ta eu îți doresc să fii fericită/ Pe cine ai mai drag pe lume, de ei să fii iubită." Pentru cea mai bună mamă și bunică,
PĂCURAR INGRID - PĂULIȘ.
Un sincer „LA MULȚI ANI!". Fiica LUMINIȚA și nepotul ROBY. (UTA, 419)

O garofiță pentru cea mai dulce fetiță

LARISA MIRIAM,
„LA MULȚI ANI!", la împlinirea unui an, îi urează părinții și bunicii, familiile DEMA și BANER. (8733)

Cu ocazia împlinirii vârstei de 56 ani, îi urează lui
DUDAȘ IOAN
sănătate și „LA MULȚI ANI!", fiica SIMONA. (8746)

Cu ocazia împlinirii vârstei de un anișor, îi urez nepoțelei mele

DEMA LARISA MIRIAM,
sănătate și „LA MULȚI ANI!". Cu drag, BUNU. (8757)

Respect, mici amărăciuni, înțelegere, dragoste, înțelepciune, sunt doar câteva cuvinte la care se pot rezuma 30 de ani de căsătorie a celor mai scumpi părinți
VIVI și BUJOR GIURA.
Le dăruim azi un imens buchet de trandafiri, asigurându-i de dragostea noastră. MONA, OANA, FLORIN, ZOLI și GĂBIȚĂ. (8723)

„LA MULȚI ANI!" și multă sănătate dragilor noștri părinți,
GROZAV MOISE și FLOARE,
la împlinirea celor 50 de ani de căsnicie. Copiii, nora și nepotul ALIN. (8791)

MATRIMONIALE

Agenția „ROMANA" intermediază CĂSĂTORII între românce oneste, drăguțe și bărbați germani. Telefon 255776. (8544)

VÂNZĂRI APARTAMENTE O CAMERĂ

Vând garsonieră, confort I, amenajată, bloc 362, 13.100 Eu. Telefon 281195. (8641)

Vând apartament 1 cameră, bucătărie, baie, cămară + teren (cumpărat Legea 112, de 8 ani), central, 15.000 Euro. Telefon 0723.992.371. (8330)

Vând garsonieră, etaj II, bloc 29, Alfa. Telefon 0745.500.840. (8213)

Vând garsonieră, confort I, Piața Soarelui, Micălaca, parter, 12.500 Euro. Telefon 0721.487.433. (8546)

Vând garsonieră, preț 6.300 Eu, negociabil, îmbunătățită: gresie, faianță, parchet, ușă metalică. Telefon 0745.497.979. (8663)

Vând garsonieră, confort I, etaj I, Poetului, bloc P1, cu apă caldă și căldură, baie cu vană, contorizat total, preț 13.000 Euro, negociabil. Telefon 0744.645.288. (8745)

Vând garsonieră, confort I, zonă centrală. Informații telefon 0257/210699; 0741.128.655. (8760)

Vând garsonieră confort I, Confecții, în față, parter, lavabil, glet, 10.500 EU negociabil. Telefon 0726.256.476. (8832)

VÂNZĂRI APARTAMENTE DOUĂ CAMERE

Vând apartament la casă, 2 camere, Legea 112, zonă centrală, preț 24.000 Eu. Telefon 0740.245.017, 0740.234.770. (7645)

Vând apartament 2 camere, neîmbunătățit, Fortuna, preț negociabil. Telefon 0257/240642. (8389)

Vând apartament 2 camere sau schimb cu 3 camere, bloc acoperit, gresie, faianță, parchet nou, Alfa, bloc 65, 19.000 Euro. Telefon 0744.607.258. (8414)

Vând sau schimb apartament 2 camere cu apartament 3 camere, faianță, gresie, parchet, balcon închis termopan, Vlaicu, bloc A13, 16.000 Euro, plus garaj - 2.000 Euro. Telefon 0740.069.930. (8414)

Vând apartament 2 camere, bucătărie mare, baie, 2 holuri, balcon închis, etaj I, Micălaca, zona 500, mobilat complet, preț 20.000 Eu. Telefon 0726.234.770. (8404)

Vând apartament 2 camere, 85 mp, zona 300, renovat recent stil occidental, mobilat complet, preț 29.500 Eu, fără intermediar. Telefon 0724.875.159. (8444)

Vând urgent apartament Chișineu Criș, 2 camere, etaj I, confort I, 12.000 Euro, negociabil. Telefon 351365; 350165; 0721.365.038. (Ag. Criș, 195)

Vând apartament 2 camere, îmbunătățit, Făt Frumos, bloc A3, 4/4, 18.500 Euro, negociabil. Telefon 0257/229802. (8613)

Vând 2 camere, Micălaca, 18.900 Euro. Telefon 270856, 286743; 0766.231.477. (8610)

Vând apartament 2 camere, etaj 2, Vlaicu, preț 16.000 Eu. Telefon 0740.289.295, 0724.269.881. (8641)

Vând apartament 2 camere, decomandat, 65 mp, parter, contorizat, Micălaca, str. Milova, 20.500 Eu, negociabil. Telefon 0745.384.699. (8675)

Vând 2 camere, Legea 112, ultracentral, renovat, gaz, parter, 32.000 Eu. Telefon 213192, 0722.257.409, 0788.253.364. (8374)

Vând apartament 2 camere, confort sporit, Vlaicu, etaj 4/4, semidecomandat. Telefon 244144. (8452)

Vând apartament 2 camere, confort I, etaj II, 64 mp, 20.000 Euro, negociabil. Telefon 0742.341.024; 210609, după ora 19. (8495)

Vând apartament 2 camere, parter, balcon închis, zona 500. Telefon 219041; 0726.104.567. (8537)

Vând apartament două camere, decomandate, etaj I, îmbunătățit, Alfa. Telefon 0257/214463; 0722.233.815. (8713)

Vând apartament 2 camere, contorizat, fără balcon, zona Gării, fără intermediari, preț 25.000 Euro, negociabil. Telefon 253410; 260585. (8753)

Vând apartament 2 camere, 7/7, zona Billa, modern modificat și mobilat, 30.000 Euro, negociabil. Telefon 255522; 0744.687.177. (8790)

Vând apartament 2 camere, Micalaca, îmbunătățit. Telefon 212660. (8803)

Vând apartament 2 camere, confort II, Fortuna. Telefon 212660. (8803)

Vând apartament 2 camere Vlaicu, etaj intermediar. Telefon 280095; 0741.150.013. (8819)

VÂNZĂRI APARTAMENTE TREI CAMERE

Vând apartament 3 camere, 2 băi, încălzire proprie, contorizat apă, parchetat, geamuri termopan, rolete, pivniță, garaj, parter, cu scurgere separată, curent trifazic. Telefon 0745.862.758. (p)

Vând apartament 3 camere, decomandate, zona Vlaicu. Telefon 0741.101.799. (8187)

Vând apartament 3 camere la casă, Grădiște, 15.500 EU. Telefon 0722.898.543. (8330)

Vând apartament 3 camere, etaj 4, Alfa, bloc 45, neamenajat, 21.500 Euro, negociabil. Telefon 0788.576.856. (8486)

Vând apartament 3 camere Samantha, etaj 2/1, îmbunătățit, parchet, termopan, etc, preț 47.500 Euro, negociabil. Telefon 0257-277600, 0723.127.248. (8498)

Ocazie! Vând 3 camere, Alfa, termopan, ușă metalică, 19.500 Euro. Telefon 270856, 286743; 0766.231.477. (8610)

Vând apartament 3 camere, confort I, decomandat, Vlaicu, 21.500 Euro. Telefon 270856, 286743; 0766.231.477. (8610)

Vând apartament la casă, 3 camere, preț 30.000 Eu. Telefon 0740.289.295, 0724.269.881. (8641)

Vând apartament 3 camere, parțial îmbunătățit, geamuri termopan, zona UTA, 32.000 Eu, negociabil. Telefon 0721.345.434. (8653)

Vând apartament central, 170 mp, 3 camere. Telefon 0745.535.465. (8135)

Vând apartament 3 camere (ne)mobilat, etaj 4/4, cu șarpantă, Romanilor. Telefon 282253. (8249)

Vând apartament 3 camere, decomandate, Vlaicu Y10, 4/10, 26.000 Euro. Telefon 289078. (7630)

Vând apartament 3 camere, confort I, Micălaca 300. Telefon 338594. (8275)

Vând apartament la casă, 3 camere, bucătărie, living, garaj, suprafața 180 mp, front stradal 15 m, 2 băi, posibilitate mansardare, str. Barabas Bela (fostă Afinelor). Telefon 0722.692.973. (7089)

Vând 3 camere, Intim, bloc nou, climă, îmbunătățiri, 34.000 Eu. Telefon 253364, 0722.257.409, 0788.253.364. (8374)

Vând apartament 3 camere, tip Samantha, coborâtor, cu garaj. Telefon 251818; 0722.337.867. (8698)

Vând apartament la casă, 3 camere, Legea 112, în zonă centrală. Telefon 338594. (8275)

Vând apartament 3 camere, 2 băi, bucătărie, balcon închis, mobilat, etaj I, cu garaj, zona 300, lângă Billa, ocupabil imediat. Telefon 0723.573.535. (8759)

Vând apartament, str. Prieteniei, etaj 4/4, 3 camere, garaj, pivniță, 28.000 Euro, negociabil. Telefon 0745.265.109. (8762)

Vând apartament 3 camere zona 300, etaj 3/4, cu garaj, 34.000 EU negociabil. Telefon 0724.270.186; 0257 - 347896. (8847)

VÂNZĂRI APARTAMENTE PATRU CAMERE

Vând apartament 4 camere bloc Z22, sc. C, Ap. 8, zona UTA. Telefon 0722.457.084.

Vând apartament 4 camere, dependințe, Vlaicu, bloc Z26. Informații telefon 0744.142.035. (8517)

Vând apartament la casă, 4 camere, suprafața 200 mp, toate utilitățile. Telefon 338594. (8275)

Vând apartament 4 camere, ST 120 mp, balcon închis Vlaicu - Lebăda. Telefon 338594. (8275)

Vând apartament 4 camere, 4/4, confort I, Vlaicu, 22.000 Euro. Telefon 0744.687.177; 255522. (8790)

Vând apartament în Vlaicu, 4 camere, etaj I, 123 mp, 35.500 Euro, negociabil, cu garaj și 33.500 Euro, negociabil, fără garaj. Telefon 0740.293.381. (8813)

Vând apartament 4 camere zona Teatru, 160 mp, îmbunătățiri, 63.000 EU negociabil. Telefon 0724.270.186; 0257 - 347896. (8847)

VÂNZĂRI CASE

Vând casă mare, stil occidental, str. Stan Dragu nr. 1, colț cu Ștefan cel Mare, Aradul Nou. Telefon 0745.862.042. (7637)

Vând casă mare, Semlac. Telefon 534052. (8052)

Vând avantajos casă, 740 mp, str. Livezilor, nr. 11, Arad. (8317)

Vând casă 2 camere + teren, în Șeitin, 2.400 Eu sau schimb cu garsonieră, confort 3. Telefon 0726.628.664. (8330)

Vând vilă deosebită, în Aradul Nou, cu piscină, gazon 1.100 mp, preț 190.000 Eu. Telefon 0724.523.949. (8176)

Vând sălaș în cartierul Alfa, lângă pădurar. Telefon 214428, 0721.825.558. (8022)

Vând casă 4 camere, bucătărie, baie, gaz, apă, termotecă, garaj, anexe, grădină, seră, cartier Mureșel, preț informativ 70.000 Euro, negociabil. Telefon 287212. (8349)

Vând casă cu grădină, Păuliș. Informații telefon 277266, după ora 17. (8381)

Vând casă în Miniș, nr. 200. Telefon 461665. (8384)

Vând casă 4 camere (ne)mobilată, pivniță, 2 garaje, 800 mp curte, 89.000 Eu. Telefon 286545, 0723.452.838. (8482)

Casă de vânzare, comuna Birchiș, jud. Arad, nr. 88A. (8538)

Vând casă mare, Târnova, nr 25. Informații telefon 251800, seara. (8555)

Vând casă în Sânleani, 32.000 Euro, negociabil. Telefon 381823. (8559)

Vând casă în comuna Vârfurile + curte 3.000 mp, casa este nouă + curent tras + posibilitate apă curentă. Telefon 0742.363.976. (8139)

Vând casă mare Pârneava, 26.000 Eu, urgent. Telefon 211548, 0744.884.565. (8175)

Vând casă, grădină mare, teren 1.500 mp, localitatea Sâmbăteni nr. 439. Telefon 242291. (8477)

Vând casă mare, poziție centrală, Chișineu Criș, toate utilitățile. Telefon 0744.987.341. (Criș, 197)

Vând casă cu grădină, zona Piața Sârbească. Telefon 0724.199.924. (8630)

Vând casă ultracentral, 4 camere (marmoră roșie, vitralii, în interior geamuri cristal, alarmă), preț 122.000 Eu. Telefon 0740.289.295, 0724.269.881. (8641)

Vând casă, VLADIMIRESCU, toate utilitățile (încălzire centrală, telefon, cablu, grădină, teren extravilan, anexe gospodărești). Telefon 514955, 287623; 0722.663.275.

Vând două case, aceeași curte, 824 mp, toate utilitățile, Sânicolaul Mic. Telefon 278796. (8014)

(Continuare în pagina 19)

(Urmare din pagina 18)

Vând casă mare, cu toate dependințele, mobilată, în Barațca nr. 662. Telefon 274072. (8023)

Vând casă în cartierul Funcționarilor. Telefon 228439 sau 0722.266.523. (7138)

Vând casă nouă, 80% finisată, 400 pomi altoiți, Galșa, super preț. Telefon 0740.062.444. (7592)

Vând casă în Pârneava, toate utilitățile, grădină, intrare auto. Telefon 338594. (8275)

Vând sau schimb 2 case pe str. Sibiului nr. 28, 24.000 Eu, negociabil. Telefon 0722.359.614, 0257-225227. (7952)

Vând casă, teren 1.400 mp, cartierul Gai, apă, gaz. Telefon 274118. (5680)

Vând (variante) imobil, în Lipova, P+1 (nefinisat), pretabil orice activitate. Telefon 0744.813.406. (UTA, 405)

Vând casă mansardă, str. Pădurii. Telefon 0744.904.778. (8587)

Vând casă, construcție 2000, modernă, str. Progresului, merită văzută. Telefon 276782; 0744.216.707. (8584)

Vând casă, construcție 2003, 370 mp utili, teren 900 mp, str. Ep. Roman Ciorogariu nr. 84, preț 158.000 Euro. Telefon 257724; 0724.292.318. (6766)

Vând căsuță pe ștrand, zonă ultracentrală. Telefon 0744.507.202. (8420)

Vând casă în Semlac, 473, 3.000 mp, trifazic, apă curentă, gaz. Telefon 214561. (8524)

Vând conac boieresc, 9 camere, 2 băi + grup sanitar, 2 bucătării, încălzire centrală, gaz, apă, canalizare, parc și livadă de 3.496 mp, str. Milan Tabacovici nr. 67. Telefon 0257/287458; 0723.492.848.

Vând casă Grădiște, str. Rahovei nr. 7/A, ocupabilă imediat. Telefon 381589. (8704)

Vând casă 3 camere, superfinisată, la cheie, Micălaca, zona I, 68.000 Euro. Telefon 0740.046.327; 0744.568.846. (8673)

Vând casă în Sânpetru German, 2 camere, bucătărie, anexe și 50 ari de pământ. Telefon 469975. (8683)

Vând casă Micălaca, 600 mp, 25.000 Euro, negociabil, intrare auto. Telefon 0741.604.109; 262391. (8595)

Vând casă, cărămidă, 4 camere, bucătărie, cămară, băi, pivniță, str. Deltei nr. 9, Arad. Telefon 231220. (8529)

Vând casă, Galșa 307, cu 2 corpuri, curte betonată, baie, anexe, grădină 1.400 mp, 12.000 Euro, negociabil. Telefon 231524. (8492)

Vând casă, 6 Vânători, teren 800 mp, 2 camere, 18.000 Euro. Telefon 253364; 0722.257.409; 0788.253.364. (8374)

Vând casă modestă, cu grădină 3.700 mp cu pomi fructiferi, pe Valea Mureșului, satul Julița. Informații telefon 211087; 267161. (8294)

Vând casă în Săvârșin, ST 3.000 mp, 4 camere, grădină. Telefon 338594. (8275)

Vând casă la curte, toate dotările, zonă centrală sau schimb cu casă cu grădină. Telefon 0723.331.292. (8741)

Vând casă cu dependințe, 1.000 mp și teren pentru casă, tot 1.000 mp, ambele în Curtici, lângă Ștrandul termal. Informații telefon 0744.336.066; 0257/271074; 0257/414946. (8734)

Vând casă modernă, cu etaj, construită în 1996-1999, având toate facilitățile, se poate folosi ca sediu firmă și locuință, str. Lăcrimioarelor nr. 11A. Telefon 0722.530.301. (8766)

Vând casă în Șiria, 4 camere, 1.500 mp, Calea Aradului nr. 659, preț negociabil 22.000 Euro. Telefon 0722.287.434. (8779)

Vând casă în Galșa. Telefon 385093. (8778)

Vând casă Șiria, preț 5.500 Euro. Telefon 0740.643.185. (8804)

Vând casă, zonă centrală, 3 camere, proprietate. Telefon 280095; 0741.150.013. (8819)

Vând casă în Aradul Nou, singur în curte, încălzire proprie, canalizare, dependințe. Informații telefon 278072. (8825)

Vând casă de cărămidă în centru, 1000 mp, din care 300 mp construit. Lipova, 563207. (Ag. Lipova, 136)

Vând casă zona Boul Roșu, mansardabilă, demisol privatizabil, fără teren, îmbunătățiri, 40.000 EU negociabil. Telefon 0724.270.186; 0257 - 347896. (8847)

VÂNZĂRI SPAȚII

Vând STAȚIE PECO. Informații telefon 0788.415.192, între orele 10-15. (8593)

Vând SPAȚIU AMENAJAT, zonă centrală, parter. Telefon 232696; 0722.810.067. (8800)

VÂNZĂRI TERENURI

Vând urgent 8.000 mp intravilan (ideal pentru construcție HALE), toate utilitățile, 14 Eu/ mp. Telefon 0740.907.366. (8678)

Vând teren cu clădire 852 mp, Grădiște, str. Bradului nr. 16A. (8634)

Ocazie! Vând 10 ha drumul Arad-Nădlac, fs dublu, electrificat, 1,2 Euro/mp. Telefon 213192; 0722.257.409; 0788.253.364. (8374)

Vând 11.000 mp zona industrială Sere - Grădiște. Telefon 0744.603.850; 285249. (8262)

Vând două intravilane în localitatea Vladimirescu, 1.318 mp și 5.111 mp, acces la toate utilitățile: gaz, apă, canal. Telefon 0740.172.658. (8046)

Vând terenuri pentru case de vacanță în Dezna (Valea Zugăului) și în apropiere de Moneasa. Telefon 0724.523.949. (8176)

Vând teren 468 mp sau 600 mp Arad, str. H. Coandă 16 A, 1 mp - 25 Euro. Telefon 0722.728.002; 264206. (8482)

Vând teren, Vladimirescu, DN7, ideal privatizare, cu utilități. Telefon 0744.250.015. (8334)

Vând teren extravilan, 1 ha, 3 Euro/mp, în Gai. Telefon 283798, după ora 16. (8616)

Vând sau schimb teren 1.200 mp, zona UTA cu teren 500 mp. Telefon 251885, 0745.857.578. (8656)

Vând teren intravilan în Gai. Telefon 275582, 227001. (8672)

Vând teren intravilan, 1.100 mp, Zimandul Nou. Telefon 231279; 0744.608.041. (7342)

Vând 1.388 mp teren intravilan, Stațiunea Moneasa. Telefon 021-230.06.54, după ora 18, mobil 0788.504.874. (f, 4376806)

Vând loc de casă în Miniș, zonă de deal. Telefon 461240; 0745.968.101. (8698)

Vând în localitatea Turnu grădină, 2.000 mp, cu apă trasă și curent electric și fundație pentru casă. Telefon 0257/251884, după ora 16. (8639)

Vând urgent livadă meri Ionathan, 0.25 ha, zona Căsoaia. Telefon 210994. (8756)

Vând grădină intravilan (loc casă), în Lipova - Băi, cu utilități stradale. Telefon 0257/232985. (8777)

Vând teren intravilan 500-1.000 mp, zona Tabacovici, str. II. Telefon 0744.621.964. (8814)

Vând terenuri intravilane, 6 Euro/mp. Zilnic, informații telefon 0745.774.896. (8804)

VÂNZĂRI AUTO

Vând Dacia 1310, 1993, stare foarte bună, 1.700 Euro. Telefon 338363 sau 0744.396.162.

Vând Opel Corsa 2002; Seat Ibiza 2001; Ford Ka 2002; Isuzu Midi (microbus) 1989, 1,7 Diesel. Telefon 218909, 0722.295.928. (8634)

Vând Dacia 1310, an 1983, numere noi, asigurare, VT, unic proprietar, 650 Euro. Telefon 0723.837.619. (8377)

Vând Dacia 1310, an 1990, numere noi, asigurare, VT, 5 viteze, impecabilă, 980 Euro. Telefon 0723.045.296. (8377)

Vând Dacia 1307, 4x4, an 2001, 180.000.000 lei, preț fix. Telefon 0745.271.670. (8263)

Vând autoutilitară Fiat Ducato, fabricație 1992, stare foarte bună, preț 4.000 Euro, negociabil, vizibilă după ora 16. Telefon 0745.784.385, Hunedoarei nr. 52. (8323)

Vând Mercedes 190D, model 1990, impecabil. Telefon 0744.813.406. (UTA, 405)

Vând AUDI 80 TURBO DIESEL, stare foarte bună, an fabricație1986, verificare RAR octombrie 2005. Telefon 0744.607.239.

Vând Daewoo Cielo, an 1996, 3.700 Euro, negociabil. Telefon 0740.093.973. (8348)

Vând Ford Sierra, 1.6 Diesel, an 1988, 2.950 Euro, negociabil. Telefon 0744.427.876. (8348)

Vând Ford Mondeo, an 1995, ARO 243, an 1988. Telefon 380213; 0742.686.144. (8435)

Vând piese buldozer (utilaje). Telefon 0726.253.412. (7940)

Vând VW Passat 1,9 TDI, din 2001, climatronic, geamuri electrice, genți aluminiu, un singur proprietar, 110.000 km, cu carte service, preț 13.600 Eu, negociabil. Telefon 0722.345.002, 0744.568.885. (8098)

Vând VW Polo 1,4 TDi, an 2001, patru uși, argintiu, climă, geamuri electrice, 4%, motorină, vama achitată, 8.500 EU. Telefon 0726.234.770. (8404)

Vând Ford Fiesta 1,2, an 2001, 4 uși, albastru metalizat, climă, geamuri electrice, vama plătită, preț 6.800 Eu. Telefon 0726.234.770. (8404)

Vând sau schimb Nissan Terano II, 2,7 TD, an 1999, 4 uși, climă 4x4, geamuri electrice, airbag, ABS, preț 16.500 Eu. Telefon 0726.234.770. (8404)

Vând Audi A6, 2.5 TDi, an fabricație 11.1999, albastru bleumarin, full option, preț 15.700 Eu, negociabil. Telefon 0726.443.897, 0741.962.148. (8443)

Vând Dacia 1310, an 1990, foarte bună. Telefon 0723.917.515. (8469)

Vând 2 tractoare U 650 și disc 2,2 negociabil. Telefon 413004, 0745.307.645. (8496)

Vând Opel Astra 1.4 cmc, an 1993, culoare roșie, stare foarte bună, preț 4.200 Euro, negociabil. Telefon 250755, 0744.508.342. (8500)

Vând Fiat Doblo Cargo (marfă), an 2002, 1,9 Diesel, ordinator de bord, închidere centralizată, geamuri electrice, ABS, aer condiționat, casetofon orj, înmatriculat definitiv în România, intrat în România martie 2004, preț 7.800 Euro, negociabil. Telefon 0745.805.183; fix 0257 - 380354. (8525)

Vând Dacia 1300, 1982, stare bună, instalație gaz, CIV, verificare 2005, preț 650 Euro, negociabil. Telefon 262760, 0745.522.135. (8532)

Vând Mercedes 123D Cobra, 1980, necesită mici reparații tinichigerie. Telefon 265909, 0744.147.344. (8547)

Vând combină C14, stare funcționare, Chișlaca, nr. 136. Telefon 324131. (8571)

Vând Ford Scorpio, an 1986, stare impecabilă, preț 1.750 Eu, negociabil. Telefon 0257-235361, 0742.932.991. (UTA, 410)

Vând 2 REMORCI AUTO (6 și 7,5 tone), stare de funcționare. Telefon 0744.523.701. (8044)

Vând VW Transporter, 8 locuri, an 2000, preț 11.300. Telefon 0744.555.660. (8334)

Vând Golf 2, model 1989, 2 uși, fără numere. Telefon 0740.703.033. (8603)

Vând Dacia, an 1981, acte la zi, 420 Euro, negociabil. Telefon 0766.741.323. (8594)

Vând Ford Scorpio 2.3 Diesel, înmatriculat PF, an fabricație 1988, albastru metalizat, central, alarmă, geamuri electrice, servo, ABS, etc, stare foarte bună, preț 3.650 negociabil. Telefon 0722.510.978. (8597)

Vând motor + cutie viteze Volkswagen Golf II Turbo Diesel, preț 500 Eu; vând Dacia Double Cab Diesel 4x4, an fabricație 2003-mai, preț 5.600 Eu, negociabil + 6 luni garanție. Telefon 0741.150.018, 0722.810.019. (p)

Vând Dacia Papuc cabină dublă, descoperită, din 1999, benzină + gaz omologat, tracțiune față, impecabilă, 2.650 Eu, negociabil. Telefon 0745.089.806. (8696)

Vând Dacia Nova, gri șobolan, din 1999, GTI, alarmă, închidere, insonorizată + injecție, preț 2.650 Eu, negociabil. Telefon 0745.674.736. (8696)

Vând Berlină, 1998, albă, bord CN, impecabilă, preț 2.200 Eu, negociabil și Dacia Break, an 1996, preț 1.550 Eu, negociabil. Telefon 0745.489.918 (8696)

Vând Dacia 1310, an 1987, cu instalație GPL, consum mic, necesită reparații caroserie, preț 600 Eu, negociabil. Telefon 0744.583.701. (8158)

Vând Volga M21, cu motor Diesel. Telefon 0257/252045; 0257/468239. (UTA, 390)

Vând Lada 1500, tractor U650, disc, plug, prășitoare, aparat de erbicidat, remorcă, combină, semănătoare porumb, MIC. Telefon 272603. (8026)

Vând ARO 243D, cu remorcă mare, an 1992, stare foarte bună, preț acceptabil. Telefon 0740.839.583. (8400)

Vând autotractoare cu semiremorcă. Informații telefon 0788.415.192, orele 10-15. (8593)

Vând VW Golf 4 Variant 1,9 TDI, an 2002, 10.600 Euro, negociabil. Telefon 0722.581.852. (7716)

Vând Peugeot 309 Diesel, din 1987, 12.850 km reali, 2.900 Euro, negociabil, stare impecabilă. Telefon 251851. (8510)

Vând Ford Escort 1400, benzină, an 1991. Telefon 0722.975.747; 218832. (8523)

Vând Renault 19 Diesel, 1992, stare foarte bună, 3.900 EU. Telefon 0744.793.013. (8524)

Vând camion gaz, benzină, preț atractiv. Telefon 0744.793.013. (8524)

Vând Fiat Uno Turbo Diesel, 1,4 cmc, 1988, 2.300 Euro. Telefon 0744.535.388. (8624)

Vând Opel Omega 2.0i, 1991 și Opel Senator 2.2i, 1985, înmatriculate, stare bună. Telefon 0742.944.661. (8650)

Vând Dacia 1410 TLX, fabricație 1988, gaz omologat, stare bună. Telefon 0741.516.511. (8680)

Vând Opel Ascona C, 1.6 S, 1987, 115.000 km rulați, stare foarte bună. Telefon 230217. (8499)

Vând Raba basculantă 8.5, stare perfectă de funcționare. Telefon 0745.245.310; 0257/371409. (Pâncota, 41)

Vând Mercedes Sprinter 211 CDI Mixt, model 2002, 44.000 km, preț 14.500 Euro, preț negociabil. Telefon 0742.257.412; 0723.538.172. (8743)

Vând Cielo avariat. Telefon 256980; 0744.246.613. (8758)

Vând MOTORETĂ PIAGGIO BRAVO. Telefon 0740.046.593.

Vând Renault 18, 1.400 cmc, 1982, stare de funcționare, eventual vând talonul. Telefon 283103; 0745.037.120. (8784)

Vând electromotor și alternator pentru Peugeot J5, motor 2500. Telefon 413248. (8805)

Vând Cielo, an 1996, climă, central, geamuri electrice, 3.600 Euro. Telefon 0724.249.849. (8818)

Vând ARO cu remorcă și cutie nouă, rezervă. Telefon 357114. (Criș, 205)

Vând remorcă Padiș 500, cu acte în regulă, 380 Euro, negociabil. Telefon 0742.013.568. (Criș, 202)

Vând TV motor Brașov 4x4. Telefon 357898. (8844)

Vând sau schimb cu Dacia plus diferență, Audi A4 1996 125 CP stare excepțională. Telefon 0742.063.907. (Ag. Lipova, 137)

VÂNZĂRI ELECTRO

Vând VITRINĂ FRIGORIFICĂ VERTICALĂ (cu/fără congelare); RAFTURI din dezmembrare alimentara. Telefon 0788.600.451. (8594)

Vând TELEVIZOARE COLOR, cele mai mici prețuri. Garanție 1 an. Telefon 287404. (8445)

Vând TV COLOR, MAȘINĂ AUTOMATĂ DE SPĂLAT, foarte ieftin și garanție. Telefon 275277. (4864)

Vând CONGELATOR, COMBINĂ FRIGORIFICĂ și FRIGIDER, foarte ieftin și garanție. Telefon 275277. (4864)

Vindem CASE MARCAT FISCALE, CONSUMABILE, CÂNTARE ELECTRONICE, str. Vicențiu Babeș, nr. 22 A. Telefon 211211, 281188. (2044)

Vindem CASE MARCAT FISCALE, CÂNTARE ELECTRONICE, CONSUMABILE, strada I. L. CARAGIALE nr. 22. Telefon 272727; 282829. (6552)

NOU! Fără DOBÂNDĂ, fără GIRANȚI, fără AVANS, VÂNZĂRI în RATE: ELECTROCASNICE second hand, ANVELOPE și MOBILĂ la COMANDĂ. Telefon: ARAD - 259339, 0744.706.321; LIPOVA - 563027; 0744.796.542. (8079)

Vând diverse tipuri de TELEVIZOARE, preț 1.900.000 lei, garanție, str. Bogdan Voievod nr. 20. Telefon 349908; 0766.776.369. (7912)

Vând televizor color, mașină spălat automată, model nou, garanție, 100 Eu. Telefon 273965, 0721.838.968. (UTA, 372)

Vând la PREȚURI FOARTE MICI și NEGOCIABILE: MAȘINI de SPĂLAT AUTOMATE, TV COLOR, COMBINE FRIGORIFICE, CONGELATOARE, FRIGIDERE, LĂZI. Calea Radnei 225. Telefon 259339; 0744.706.321. (8079)

Vând DVD-uri traduse în limba română, preț 150.000/buc. Telefon 0742.273.630. (8293)

Vând CÂNTARE ELECTRONICE, str. Stânjenel nr. 6. Telefon 279702, 0745.395.107. (8093)

Vând VITRINĂ FRIGORIFICĂ, în stare bună. Telefon 0740.703.033. (8603)

Vând 3 MAȘINI de SPĂLAT AUTOVEHICULE pe apă caldă, convenabil. Telefon 0740.703.033. (8603)

Vând frigorifice: VITRINE, RAFTURI, CAMERE, AGREGATE, VAPORIZATOARE. Telefon 281384. (7756)

Vând semiremorci frigorifice. Informații telefon 0788.415.192, între orele 10-15. (8593)

Vând TV COLOR, DVD, telefon mobil, CD portabil. Telefon 0723.917.515. (8469)

Vând AMD 950 MHz, 126 RAM, HDD 20G, placa video GF 264 Mb, CD-ROM, CD-RW, modem, rețea, monitor 15", 11.000.000 lei, negociabil. Telefon 0724.517.347. (Ag. UTA, 436)

Vând TELEVIZOARE COLOR, carcasă plastic, teletext, telecomandă, garanție. Telefon 338090. (8798)

Vând TV PLASTIC, en gros, funcționabile, 60 Euro/bucată. Telefon 0723.449.756. (8808)

Vând TV color, MAȘINI SPĂLAT automate, frigorifice. Garanție. Telefon 233511. (8842)

VÂNZĂRI DIVERSE

Vând ROTISERIE funcțională. Telefon 0722.205.989.

Vând BOLȚARI TERMOIZOLANȚI, calitatea I, toate dimensiunile, BORDURI și PAVELE. Telefon 0745.634.885. (c.p. 217/2004)

Vând două locuri alăturate și unul singur, în Cimitirul Eternitatea, pe aleea principală. Telefon 0744.620.802.

Vând PLASĂ GARD ZINCATĂ - 36.500 lei/kg; CUIE - 26.500 lei/kg; RABITZ - 50.000 lei/kg; toată gama de SÂRME; ELECTROZI; TABLĂ ZINCATĂ; CAIELE; SCOABE etc. Str. Vrabiei, nr. 4. Telefon 289997, 0744.289.997, 0721.474.980. (8583)

Vând garaj tablă, Cărămidarilor 10, preț negociabil. Telefon 270573; 0744.566.845. (8272)

Vând BCU tip BCA dimensiuni: 200x250x600, 200x150x 600, preț avantajos. Telefon 0721.190.389; 561763, 562814. (8638)

Vând grâu. Localitatea Sântana, str. N. Bălcescu, nr. 52. Telefon 463278. (30, Sântana)

Vând porumb boabe și grâu, combină Claas Mercator 3.60 m. Telefon 0745.180.201. (8092)

Vindem TERMOTECI, INSTALAȚII încălzire complete, TÂMPLĂRIE LEMN STRATIFICAT cu termopan, aer condiționat, rate, avans zero. Telefon 0740.848.239. (8331)

Vând generator curent pe benzină, freză pe benzină, vană baie, nouă, transpalet 2 tone, instant baie. Telefon 0724.373.950. (8375)

(Continuare în pagina 20)

(Urmare din pagina 19)

Vând COLȚARE, CANAPELE, FOTOLII. Telefon 286069. (8434)

Vând cositoare rotativă. Telefon 357181, 0740.239.827. (Criș, 193)

PUI DE ȘIRIA! Vindem în limita stocului, la ferma PRODAGRO CETATE Șiria, PUI VII de carne de cca 500 g, cca 800 g și peste 1 kg, astăzi, 30.04.2004, sâmbătă, 1.05.2004. (8474)

Vând tractoare 40-155 CP, combine Claas Internațional Axial, prese balotat, cositori rotative, semănători, pluguri simple și reversibile, uscător cereale, combinatoare, tocător, aparat știuleți, aparat ierbicidat. Telefon 0744.505.494. (8556)

Vând 2 geamuri bloc: unul 2 canate cu roletă PVC și unul 3 canate. Telefon 240822. (p)

Vând mobilă combinată CAMELIA: dulap 2 uși, vitrină, oglindă, canapea, masă + 4 scaune, stare foarte bună, preț negociabil. Telefon 284616.

Vând mobilă sufragerie, vechime 20 ani. Informații telefon 274333. (8611)

Vând moară de piatră pentru cereale, boia. Telefon 0257/254007. (8608)

Vând frigider Arctic, aragaz, 2 fotolii și măsuță. Telefon 262907, după ora 16. (8609)

Vând țuică prune 54°, scaune plastic, combină muzicală Panasonic, căruță țărănească. Telefon 0723.165.374, 256396. (8648)

Vând țuică prune naturală Podgorie, 100.000 lei/ lt. Telefon 251885, 0745.857.578. (8656)

Vând dulap tablă cu rafturi și încuietoare, bun atelier, birou. Telefon 251885, 0745.857.578. (8656)

Vând 50 familii albine. Informații telefon 310197. (8668)

Vând Techel cu pedigree și fără pedigree, femelă și un cățel mascul 70 Eu și 1.500.000 lei. Telefon 273022. (8679)

Vând moară de grâu cu casă, grădină și anexe, microbuse VW LT 28, Toyota Hiace. Informații telefon 0744.608.021. (8691)

Vând GATER și ASCUȚITOR. Telefon 0745.271.670. (p)

Vând struți, familii reproducătoare. Telefon 535147 sau 0744.797.831. (6333)

Vând BOLȚARI VIBROPRESAȚI 300x250x200, 13.000 lei/bucata, mc - 870.000 lei. Telefon 0257 - 281491, 0722.381.750. (7716)

Vând GEAMURI TERMOPAN din lemn stratificat, calitate GERMANĂ. Telefon 0742.240.499. (7967)

Vând cazan încălzire centrală, pe combustibil solid sau lichid. Telefon 284102; 0723.179.815. (8425)

Vând 2 MAȘINI INOX de PASTE FĂINOASE cu malaxor 6 matrițe și rafturi cu site pentru uscat + cântar electronic. Telefon 0745.315.895. (8430)

Vând HRANĂ USCATĂ CÂINI, FURAJE GRANULATE, import UNGARIA, tâmplărie PVC, rulouri, jaluzele. Telefon 253589. (c. 544)

Vând 8 scroafe de rasă. Telefon 287384. (UTA, 397)

Vând porumb boabe, 7.000 lei/ kg. Telefon 246516. (8469)

Vând mobilă Alkmar (CPL 1990), dulapuri 4 uși, vitrină, dulapuri sertare + 2 uși. Telefon 214561. (8524)

Vând Dacia 1310 preț 900 EU; țarc copil rabatabil; car-sit, scaun mașină, măsuță pentru hrănit bebe. Telefon 272407. (8563)

Vând teracotă completă, 3.500.000 lei, stare bună. Telefon 0744.118.023. (8633)

Vând prășitoare porumb, 4 rânduri, stare perfectă. Informații telefon 474491; 0722.934.195. (8543)

Vând rezervor metalic, 27.000 litri. Telefon 0744.793.013. (8524)

Vând betonieră profesională cu împingere 60 m, motor diesel în 3 cilindri, remorcă cu 2 axe și prelată, tractor John Deer, 70 CP și Masey Ferguson, 100 CP, aparat sudură cu argon. Telefon 0744.566.793; 0742.208.122. (8530)

Vând 28 familii albine, preț la vedere. Telefon 328338. (8446)

Vând motocositoare Carpatina, în stare de funcționare, cu multiple îmbunătățiri și piese de schimb, preț 1.000 Euro, negociabil. Telefon 0257/272864; 0741.471.521. (UTA, 435)

Vând garaj, Micălaca, zona 500, preț negociabil. Telefon 219211; 0726.209.963. (8737)

Vând redresor - robot de pornire auto 12V, 150A, negociabil. Telefon 271895. (8728)

Vând cisternă (apă-motorină), cu 2 compartimente 3.800 l, stare perfectă, 38.000.000 lei, negociabil. Telefon 0745.288.112; 0722.159.999. (8740)

Vând rochii mireasă și haine second hand, import Austria. Telefon 251735. (8737)

Vând două locuri de veci, Cimitirul Eternitatea. Telefon 231077, după ora 18. (8761)

Vând struț 3 ani, femelă. Telefon 413161. (8764)

Vând aproximativ 15 tone porumb boabe Pioneere. Telefon 0744.700.372. (8767)

Vând FOTOLII, DORMEZE, CÂNTARE 5 kg și PRESĂ HIDRAULICĂ ZAHĂR CUBIC. Telefon 0741.015.972. (8780)

Vând pat rabatabil pentru bolnavi. Telefon 250028; 0722.810.067. (8800)

Vând 35 mp BCU, preț 1.900.000 lei. Telefon 0723.695.470. (8799)

Vând rezervoare metalice de 3.000 și 800 litri. Telefon 211376. (8826)

Vând geamuri cu trei canate cu roletă, ușă dublă și rezervoare motorină, pentru camion, 400 litri. Telefon 255125, după ora 17.30 și 0724.530.984. (8831)

Vând utilaje agricole, folosite. Telefon 0745.614.752. (8830)

Vând dulapi palancă stejar tivită, grosimea 5. Telefon 276939; 0745.645.203. (p)

Vând vagon dormitor pe roți și semănătoare SPC 6 fără fertilizator. Informații telefon 0257 - 416036. (8833)

Vând termotecă Junkers 24 KV, ieftin. Telefon 218520. (8839)

Vând vindrover cu sau fără motor, cisternă 3600 litri, plug greu cu 3 trupițe, E 281 cu motor IFA tractor A1800 cu plug mare, aparat mare de sudură, presă de balotat incompletă, compresor mare 100 l, polizor mare cu 2 pietre. Telefon 0742.301.545. (8855)

CUMPĂRĂRI TERENURI, IMOBILIARE

Persoană fizică, cumpăr apartament cu 2 sau 3 camere, în zona Praporgescu - Polivalentă - Călimănești, etaj intermediar, preferabil în bloc cu 4 nivele, fără Legea 112. Telefon 0724.568.851. (7931)

Cumpăr teren pe arteră principală, municipiul Arad, minim 3.000 mp. Telefon 0745.773.833. (8305)

Cumpăr teren agricol intravilan și extravilan în comunele Vladimirescu și Horia. Telefon 0744.647.774. (8548)

Cumpăr apartament 2-3 camere, etaj I sau II, exclus intermediari. Telefon 0742.218.693. (8690)

Cumpăr urgent căsuță în incinta Ștrandului Neptun, ofertă bună. Telefon 0722.292.559. (7807)

Cumpăr apartament 2, 3 camere, etajele 1, 2, 3 eventual parter înalt, Confecții, Alfa, Grădiște, Vlaicu, ofer 12-14.000 Eu, în funcție de confort și zonă. Telefon 267062, 0741.051.562. (8463)

Cumpăr casă în Arad, cu uzufruct. Telefon 0740.606.084; 0257/256346, orele 17-22. (8631)

Cumpăr teren intravilan, extravilan, Zădăreni - Călugăreni. Telefon 0744.793.013. (8524)

Cumpăr apartament sau garsonieră. Telefon 255522; 0744.687.177. (8790)

Cumpăr cameră, încăpere, pivniță fără dependințe, central. Telefon 252860; 0724.442.686. (8797)

CUMPĂRĂRI AUTO

Cumpăr Dacia 1310, numere noi, ofer 8-22 milioane. Telefon 0742.199.780. (8377)

CUMPĂRĂRI DIVERSE

Cumpăr cuptor pentru pizza. Telefon 0788.600.451. (8594)

Cumpăr pene și coarne de cerb. Telefon 210480. (8339)

Cumpăr PORCI GRAȘI și VITE pentru sacrificare, Arad. Plata pe loc. Telefon 0257/287723. (8378)

Cumpăr Vinci-dispozitiv de ridicat. Telefon 0744.647.774. (8548)

Cumpăr mobilă veche din lemn curbat, candelabre, portelanuri, ceasuri de mână și de perete. Telefon 0744.203.945. (8602)

Cumpăr buștean de molid, 8 mc. Informații telefon 415484. (8670)

Cumpăr popi pentru construcție. Telefon 0744.635.110. (Sântana, 33)

Nou! Nou! Nou! Cumpăr pene noi și vechi de la domiciliul clientului și plata pe loc. Telefon 214093. (8801)

LOCURI DE MUNCĂ

Angajez 2 BUCĂTARI sau BUCĂTĂRESE pentru PIZZAIOLI, VÂNZĂTOARE FAST FOOD, VÂNZĂTOR legume fructe. Telefon 0788.600.451.

SC PANPRO SRL angajează BRUTARI-PATISERI cu sau fără calificare. Telefon 289162. (UTA, 404)

Firmă, angajăm PERSONAL cu abilități de a învăța să lucreze pe MAȘINA DE BOBINAT, de preferință bărbat. Telefon 213349.

Angajez GESTIONARĂ vârsta maxim 30 ani, program lucru flexibil, limba maghiară constituie avantaj; ÎNCĂRCĂTOR-DISTRIBUITOR materiale construcții. Interviul marți, orele 10-14, Micălaca, Calea Radnei, 262. (8503)

STAȚIE REȘAPAT ANVELOPE angajează MUNCITORI și AGENT VÂNZĂRI zona de vest. Telefon 278790. (8150)

SC angajează TÂMPLARI domeniul PAL melaminat; SECRETARĂ. Telefon 282993, 0788.574.346. (8315)

CARA PRODIMPEX angajează BRUTARI cu/fără experiență și FELIATORI(ARE) PÂINE. Telefon 0742.218.693. (8324)

Caut ȘOFER, cu mașină personală, cu răbdare, pentru transportat flori la piață și MUNCITORI SEZONIERI. Telefon 0742.759.634. (8286)

BAZĂ SPORTIVĂ angajăm BARMANIȚE, OSPĂTĂRIȚE. Telefon 0721.538.051. (8354)

Angajez OM DE SERVICIU pentru BRUTĂRIE (chiar și pensionar). Str. Hunedoara nr. 52. (8426)

TOP SECURITY, ARAD, P-ța Sârbească 1, telefon 281410, 280228, angajează PERSONAL PENTRU INSTALARE SISTEME ALARMĂ și PERSONAL PAZĂ din ARAD și zona CHIȘINEU CRIȘ. (8084)

SC angajează ASISTENT ZONAL distribuție materii prime pentru PATISERIE-COFETĂRIE. CONDIȚII: permis auto categoria B, garanție imobiliară. Telefon 0744.784.970. (8460)

SOCIETATE angajăm FADROMIST cu experiență. Telefon 0257-270017, 0722.700.080. (8458)

SOCIETATE COMERCIALĂ angajează OSPĂTĂRIȚE și BARMANI, BUCĂTARI Ștrand. Telefon 0788.327.800, 0788.327.801; 0722.318.718. (8445)

SC angajează FUNCȚIONARĂ. Detalii telefon 270021. (8490)

Angajăm MUNCITORI CONFECȚIONAT PLASĂ de GARD, str. Vrabiei, nr. 4. Telefon 289997. (p)

RESTAURANT angajează PIZZAR. Telefon 211994. (7969)

TIME TO TIME angajează BARMANI și OSPĂTARI. Telefon 211882. (7969)

SECURITY angajează PERSONAL PAZĂ (bărbați - femei). Telefon 228786. (8090)

Angajăm MAȘINISTE calificate-confecționare încălțăminte. Salariu atractiv, tichete. Telefon 0722.470.692. (7658)

Angajez BARMAN-OSPĂTAR (fete) în localitatea PILU. Telefon 0740.703.033. (8603)

FIRMĂ angajăm tineri ambițioși pentru postul CASIERI VALUTARI. Telefon 0788.432.038. (8591)

Restaurantul UBER angajează OSPĂTARE. Informații telefon 289735. (8615)

Angajăm VÂNZĂTOARE pentru magazin alimentar în zona VLAICU. Telefon 0726.693.249. (8484, 85)

Angajăm INGINER CONSTRUCTOR, promoția 2003. Telefon 213041 și 0723.511.200. (8614)

FIRMĂ de CONSTRUCȚII angajează: SUDORI, LĂCĂTUȘI, ZIDARI. Telefon 280669. (8605)

Angajez PATISERĂ. Telefon 280850. (8729)

SOCIETATE COMERCIALĂ angajează CONTABIL, SECRETARĂ, MECANIC reparații capitale tractoare UTB și Fiat, INSTALATOR, ZIDARI, ELECTRICIAN. Trimiteți Curriculum vitae fax 228320. (8288)

SC SIRE SRL angajează MUNCITOARE pentru ASAMBLĂRI ELECTRO-MECANICE. Telefon 255235. (UTA, 393)

Angajăm VÂNZĂTOARE alimentara NON STOP și FAST FOOD. Telefon 0788.412.022. (8407)

S.C. CORLEONE SRL angajează ȘOFERI, ZIDARI, SUDORI, OSPĂTARI, BARMANI. Telefon 259497. (8565)

SOCIETATE COMERCIALĂ specializată domeniul TELEFONIEI MOBILE, angajează REPREZENTANT COMERCIAL pentru magazinele ARAD, PECICA. Telefon/fax 0257/228830. (8620)

Angajăm PERSONAL FAST- FOODS. Telefon 0744.533.233. (8204)

SC ATLASSIB SRL angajează AGENT DE TURISM: experiență activitatea birou sau absolvent promoția 2003 (specializarea turism-servicii constituie un avantaj), domiciliul Arad sau împrejurimi, cunoștințe operare calculator, permis conducere, telefon. Relații telefon 0269 - 224298; 0269-231012 int. 391, 323, orele 12.30 - 14.30 sau sediul Agenției ATLASSIB Arad, str. 6 Vânători, nr. 2. (8509)

SC ATLANTIC TRAVELS SRL angajează AGENT PAZĂ și PROTECȚIE: studii medii (liceul), stagiul militar satisfăcut, experiență activitatea pază, pașaport, permis auto, cunoașterea unei limbi străine constituie avantaj, domiciliul Arad, telefon. Relații telefon 0269 - 224101; 0269-231012 int. 355, orele 12.30 - 14.30. (8509)

SC GARDENIA angajează BARMAN (femeie) și VÂNZĂTOARE KEBAB (femeie). Telefon 0741.128.666; 0740.631.936. (8351)

SOCIETATE angajează PERSOANĂ CALIFICATĂ CONTABILITATE PRIMARĂ, gestiune. Avantaj limba italiană. Telefon 306030, orele 8-16.30. (8564)

SOCIETATE COMERCIALĂ PRODUCĂTOARE și DISTRIBUITOARE DULCIURI, angajează pentru zona ARAD, AGENT VÂNZĂRI. CERINȚE: experiență minim 1 an post similar, carnet conducere. SE OFERĂ: mașină, telefon mobil, salariu atractiv. CV se depun la numărul de telefon 0256/287962, până în 4 mai. (8702)

Angajăm MUNCITOR pentru ÎNGRIJIT ALEI și SPAȚII VERZI. Telefon 202468; 0724.279.909. (8706)

„GEORGES" - BAR NON STOP angajează BARMAN(Ă). Se cere seriozitate. Telefon 246261. (8708)

Angajez INSTALATOR SANITAR, ÎNCĂLZIRE. Informații telefon 243176, orele 12-20. (8697)

SC NEWMET SRL angajează LĂCĂTUȘ și SUDOR. Telefon 244214. (8582)

Angajez ASISTENTĂ MEDICALĂ pentru CABINET MEDICINĂ FAMILIE. Informații telefon 0723.331.292; 0257/214949. (8741)

Angajez VÂNZĂTOR(E) PIAȚĂ TEXTILE, salariu 4.500.000 lei. Telefon 0740.173.822; 0723.425.822. (8576)

Angajăm ZIDARI-FAIANȚORI și MUNCITORI NECALIFICAȚI. Telefon 0740.002.226. (8722)

SOCIETATE COMERCIALĂ angajează pentru punct de lucru în ARAD, 2 TÂMPLARI și 1 MUNCITOR NECALIFICAT. Telefon 276130, orele 8-15. (8742)

FABRICĂ de ÎNCĂLȚĂMINTE angajează MAȘINISTE, cu experiență, CROITORI PIELE, CTC-ist, salarizare atractivă + transport + bonuri de masă. Telefon 416104; 0722.161.140. (8731)

Angajăm CONFECȚIONERE, cu experiență, CROITORI. Oferim salarizare avantajoasă + bonuri de masă. Telefon 210819; 0788.413.059; 0788.406.800. (8730)

SOCIETATE din ARAD de CONFECȚII COPII, angajează CONFECȚIONERE. Angajările se vor face între orele 12-16, în Arad, str. Avrig nr. 36. (8726)

Angajez CONFECȚIONERE (mașini simple, speciale), salariu minim 3.000.000. Telefon 0788.269.605; 0788.269.603. (8752)

SOCIETATE COMERCIALĂ angajează MUNCITORI NECALIFICAȚI. Telefon 212411. (8754)

DRESS COMPANY angajează muncitoare calificate și necalificate MAȘINI de CUSUT. Oferim salar atractiv, prime de randament, vechime și fidelitate, abonament decontat, tichete de masă. Informații sediul firmei, str. Cocorilor nr. 24/A. Telefon 289458, 213484. (8763)

Angajăm urgent VÂNZĂTOARE. Telefon 0788.452.944. (8768)

Pensiunea „RALUCA" angajează BUCĂTAR. Telefon 0257/263304. (8773)

Angajez urgent GESTIONAR DEPOZIT MATERIALE CONSTRUCȚII PECICA. Telefon 264900, 259704; 0722.976.776. (8780)

Angajăm ZIDARI. Telefon 256884. (8782)

Angajez VÂNZĂTOARE PÂINE. Telefon 0723.029.949. (8788)

(Continuare în pagina 21)

(Urmare din pagina 21)

Angajăm BUCĂTAR și OSPĂTAR pentru terasă-restaurant, în condiții avantajoase. Telefon 0723.142.325. (8783)

Angajăm PERSONAL pentru ACTIVITATE de BIROU, în incinta fostei fabrici de parchet din BOCSIG, preferabil cu domiciliul în zonă. Telefon 0745.879.200. (8783)

Angajez VÂNZĂTOARE pentru ABC NON STOP. Telefon 276279; 0724.563.486. (8793)

FIRMĂ DE PRESTIGIU, angajează VÂNZĂTORI, experiență minim 1 an, salar fix + comision; MECANIC pentru SERVICE BICICLETE, salar fix + comision. Telefon 0723.555.600. (8794)

Căutăm SURORI MEDICALE, cu sau fără experiență, pentru AZIL de BĂTRÂNI în GERMANIA. Telefon 0257/258709; 0742.121.468. (8804)

CLUB SEVEN GATES angajează: BARMANI (experiență); OSPĂTARE (experiență, aspect fizic plăcut); FEMEIE DE SERVICIU. Telefon 0722.398.699. (8806)

Căutăm FETE, aspect fizic plăcut, motivate, pentru ACTIVITĂȚI PROMOȚIONALE. Telefon 0721.240.849. (8806)

Angajăm ELECTRICIAN AUTO, ELECTRICIAN FRIGOTEHNIST. Telefon 284857. (8818)

SOCIETATE COMERCIALĂ angajează femei și bărbați pentru posturile de OPERATORI-BOBINAJ și MONTATORI DE SUBANSAMBLE. Telefon 254113, orele 7-15. (8811)

SPORT ZONE angajează VÂNZĂTORI. Cei interesați pot depune CV-ul la magazinul de pe strada Mihai Eminescu nr. 10. (8821)

SC DELTA DISTRIBUTION SA angajează MANIPULANT pentru DEPOZIT. Telefon 274754; 0721.266.487. (8823)

SERVICE AUTO angajează TINERI pentru TURNAT și PRELUCRAT PIESE din FIBRĂ DE STICLĂ. Telefon 0723.169.961; 348104. (8824)

Angajăm CONFECȚIONERE, MAȘINISTE și pentru CĂLCAT. Telefon 257356. (8829)

SC LUMA SRL angajează pentru punctul de lucru situat în Arad, str. Poetului, nr. 93, telefon 349119, CONFECȚIONERE la mașină cu și fără experiență. Se acordă pe lângă salariu, tichete de masă din prima zi de lucru. (8835)

Căutăm FAMILIE pentru CASĂ TIP FAMILIAL. Telefon 0766.789.657. (8843)

Cabana LAC - Arad, Pădurea Ceala, angajează BARMAN-OSPĂTAR. Telefon 275894; 0745.462.974. (Ag. UTA, 443)

Caut PERSOANĂ sau FAMILIE pentru muls vaci. Telefon 0257 - 274271, 0745.150.187. (Ag. UTA, 442)

Restaurantul OLYMPIA din NĂDAB, angajează FEMEIE de SERVICIU și OSPĂTAR. Telefon 0744.814.000. (Ag. UTA, 440)

SOCIETATE COMERCIALĂ angajez BRUTAR cuptor vatră. Salar avantajos. Telefon 0741.143.293. (8845)

PRESTĂRI SERVICII

Reparații FRIGIDERE, CONGELATOARE, la domiciliu, garanție 1 an. Telefon 242670; 0740.081.123. (8455)

„ANA-FRIG" repară: FRIGIDERE, CONGELATOARE, la domiciliu, garanțial. Telefon 210420; 0745.967.198. (8773)

CABINET TERAPEUTIC „R&R", tratează impotența sexuală nerezolvată la On Clinic. Telefon 0257/281242. (p)

CONSTRUCȚII case și hale, TÂMPLĂRIE PVC și aluminiu; MANSARDĂRI; RENOVĂRI. Str. COȘBUC nr. 10. Telefon 0745.380.522; 252818. (cp 147/2004)

Repar MAȘINI DE SPĂLAT AUTOMATE, la domiciliul clientului. Telefon 216517. (7166)

SILDOR PROD
vânzări, montaj, reparații: VITRINE, CAMERE FRIGORIFICE și AER CONDIȚIONAT. Telefon service: 0257-349121; sediu: 0257-270622. (c)

Execut TOATĂ GAMA DE CONSTRUCȚII, calitate, seriozitate. Telefon 234216, 0740.696.157. (8145)

Execut STRĂPUNGERI BETON pentru hote, uși balcon, bolți. Telefon 0740.212.750. (2493)

ȘCOALA ȘOFERI ONCIU, toate categoriile. Prețuri foarte mici. Garantăm reușita. Telefon 282440; 0722.566.405. (2782)

SC IZOSTAR SRL execută TÂMPLĂRIE ALUMINIU și PVC, calitate germană, montaj gratuit, REPARAȚII ulterioare, reducere 10%, prețuri fără concurență. EXECUTĂM CONSTRUCȚII ORICE FEL. Telefon 256343, 0744.397.312, str. Peneș Curcanul. (8664)

PF execută LUCRĂRI FORAJ FÂNTÂNI, la preț avantajos. Telefon 0745.383.703. (8351)

Școala șoferi VÂRTACI începe serie 3 MAI. Telefon 246527; 0721.477.552; www.scoalavartaci.tripod.com (7264)

Execut lucrări de ZIDĂRII, TENCUIELI, FAIANȚĂRI, GRESIERI, GLETUIELI, AMENAJĂRI INTERIOARE de calitate. Telefon 381050; 0742.118.037. (8665)

Școala „CUSTOM" înscrie zilnic la cele mai mici tarife! DACIA, MATIZ, MOTOCICLETĂ. Telefon 254196. (7661)

Școala de Șoferi ALTER-EGO col. RUSU LUCIAN, B-dul Decebal nr. 18, face înscrieri. Telefon 283696. (8774)

Executăm lucrări construcții, ACOPERIȘURI, ZIDĂRIE, TENCUIELI, ZUGRĂVELI, FAIANȚĂRI, garantăm calitatea, preț avantajos. Telefon 0744.536.486. (8782)

IZOREX execută LUCRĂRI HIDROIZOLAȚII, garanție 10 ani. Telefon 0257/258355; 0744.612.877. (8795)

Execut ZUGRĂVELI, GRESIERI, FAIANȚĂRI, parchet laminat, tencuieli. Telefon 0257 - 274182; 0745.885.989. (Ag. UTA, 441)

CONSTRUIM CASE din temelie, TENCUIELI, DULGHERIE. Telefon 534449, 534382. (8852)

DIVERSE

P.U.R. Filiala Județeană Arad, face cunoscut conform Legii 43/2003, art. 17, că doamna COMLOȘAN LIVIA de profesie ECONOMIST, este numită MANDATAR FINANCIAR al partidului, pe perioada campaniei electorale locale din data de 6.06.2004. Președinte, CORNELIA ARDELEAN. (8840)

Partidul Acțiunea Populară, Filiala Arad, președinte TIBERIU VLADISLAV, anunță MANDATARUL FINANCIAR în persoana economistei VODĂ LUMINIȚA DIANA, legitimată cu C.I. seria AR nr. 131055 eliberată de Poliția Arad. (8849)

Ofer ÎMPRUMUTURI VALUTĂ rapid, sigur, eficient, zona oraș LIPOVA și toată Valea Mureșului. Telefon 0745.640.185. (8568)

Caut FEMELĂ CANICHE PITIC (negru) pentru împerecheat. Telefon 0723.799.606. (8836)

PESCUIT SPORTIV la ADEA. Program orele 6-22. Informații telefon 0744.547.274. (8857)

PREZICĂTOARE

Anonim. Mii de mulțumiri TAMAREI, m-a împreunat cu soțul, l-a lecuit de beție, mi-a adus liniștea în familie. Apelați cu încredere 368624; 0723.421.156. (8664)

Adi, din Arad. Sănătate VALERIEI ZENA, m-a împăcat cu soția după o lungă despărțire. Sunați cu maximă încredere. Telefon 0744.288.220; 0723.128.719. (8796)

Anonim. Mii de mulțumiri, doamna SUNITA m-a împreunat cu soțul meu, l-a lecuit de beție și gelozie, mi-a adus pacea și liniștea în familie. Apelați cu încredere, 0257/368624. (8664)

Celebra și binecunoscuta tămăduitoare VALENTINA, din ARAD, cu puterile sale inegalabile dezleagă farmecele și blestemele de la prima ședință. Este o vrăjitoare autorizată și oferă rezultate garantate. Apelați cu încredere, telefon 0721.564.457; 0742.564.457; 0257/231258. (8763)

CITAȚII

În vederea soluționării dosarului cu nr. administrativ 1448/8/D/2003, înregistrat la Judecătoria Arad, având ca obiect declararea judecătorească a morții, invităm orice persoană care are cunoștință despre numita LORINCZ ANA, cu ultimul domiciliu în MACEA nr. 192, județul ARAD, să se prezinte la registratura acestei instanțe pentru a comunica informațiile deținute. (8828)

TURISM

RĂDUCU TRANSPORT - transport internațional persoane: GERMANIA, FRANȚA, ITALIA, SPANIA, PORTUGALIA. Telefon 0257-531349, 0745.202.337. ÎNCHIRIEM MICROBUZE pentru grupuri. (7239)

DOUBLE T, TRANSPORT INTERNAȚIONAL de persoane, cu prețuri începând de la: GERMANIA - 49 Euro; ELVEȚIA - 80 Euro; SPANIA - 100 Euro; AUSTRIA - 43 Euro, lângă Biserica Roșie. Telefon 0257-250230; 0745.475.750. (8732)

SCHIMBURI

Schimb apartament 3 camere la casă, cu casă 2 camere sau apartament 3 camere la bloc. Telefon 0257 - 338546. (8330)

Schimb apartament Arad cu similar în Timișoara, 2 camere mari, central. Telefon 0257/251680. (8776)

ÎNCHIRIERI

Dau în chirie apartament 2 camere, Vlaicu. Telefon 242354. (8701)

Închiriez (ofer) apartament 2 camere, zona Vlaicu. Telefon 218082, după ora 17. (p)

Ofer spre închiriere EXCAVATOARE, buldoexcavatoare pentru diferite lucrări mecanice și săpături și mașini pentru transport piatră sau nisip. Telefon 0744.766.723 sau 0723.268.380. (8473)

Închiriem SPAȚIU ULTRACENTRAL, 90 mp. Informații la telefon 0745.398.905. (8258)

Iau în chirie apartament în Chișineu Criș, ofer maxim 30 Eu/ lună. Telefon 0724.383.533. (Criș, 189)

Închiriez (ofer) apartament ultracentral, două camere, tot confortul, 200 Euro/lună. Telefon 264995. (8408)

Închiriez (ofer) apartament 2 camere, mobilat, confort, Fortuna. Telefon 0257/240642. (8389)

Închiriez SPAȚIU 25, 60, 65 mp, zonă centrală. Telefon 0745.315.895. (8430)

Închiriez apartament central, în casă (mobilat), cu 1 cameră + dependințe sau 3 camere + dependințe. Telefon 0745.315.895. (8430)

Caut să închiriez casă în cartierul Gai. Telefon 0744.785.497, 275277. (p)

Închiriez apartament 2 camere, Calea Romanilor. Telefon 283807, 235742, după ora 17. (8504)

Închiriez (ofer) AUTOMACARA 16 tone. Telefon 0744.523.701. (8044)

Ofer închiriere apartament 2 camere, lângă Billa, mobilat, contorizat complect, 200 Euro + garanții. Telefon 377059, toată ziua, sunați lung. (8580)

Dau în chirie garsonieră nemobilată, Micălaca, bloc 240, plata în avans pentru trei luni. Telefon 260470. (8535)

Închiriez apartament 3 camere, parter, Piața Sporturilor. Telefon 234350, 0723.684.236. (8625)

Caut să închiriez apartament 2 camere, mobilat occidental, pe termen lung, plata anticipat. Telefon 0721.345.434. (8653)

Închiriez urgent SPAȚIU COMERCIAL, recent renovat, str. Liviu Rebreanu. Telefon 0744.534.953. (8651)

Închiriez (ofer) apartament 2 camere, ultracentral, complet renovat. Telefon 0722.336.129. (8655)

Închiriez apartament stradal, 90 mp, pentru sedii firme, birouri. Telefon 0257-263076, 0740.244.989. (8689)

Închiriez SPAȚIU COMERCIAL, în Vlaicu, vis-a-vis de PROFI. Telefon 0788.467.894. (7606)

Caut să închiriez SPAȚIU COMERCIAL, B-dul Revoluției (20-40 mp). Telefon 211898; 0723.170.159. (8579)

Închiriez (ofer) vilă nouă, Subcetate, garaj, gazon. Telefon 0722.344.743. (7453)

Căutăm pentru închiriere, pe termen lung, SPAȚIU COMERCIAL de 150-200 mp, la arteră circulată, parter, acces auto și parcare. Telefon 0742.079.730, 0745.156.741. (8263)

Închiriez SPAȚIU 40 mp, Bd. Revoluției, nr. 93, ap. 2. Telefon 286489. (8508)

Dau în chirie garaj, Micălaca, bloc 190. Telefon 259669, seara. (8646)

Primesc în gazdă, în garsonieră, contorizată, două fete sau doi băieți serioși. Telefon 283569. (8674)

Închiriez SPAȚIU COMERCIAL, pe strada Dorobanți nr. 10. Telefon 283450, seara. (8681)

Închiriez apartament 2 camere, mobilat, Aradul Nou, 100 Euro + garanție, plata anticipat 3 luni. Telefon 0742.304.878; 267615. (8502)

Ofer spre închiriere apartament cu 3 camere, bucătărie, baie, terasă, boxă, 80 mp, 200 Euro, termen lung, zonă centrală. Telefon 0257/251752, după ora 20; 0722.615.773. (8157)

Închiriez vilă 4 camere, 2 băi, parcare, facilități, sediu firmă, magazin stradal, servicii, producție, nonprofit. Telefon 0257/276939; 0745.645.203. (8718)

Ofer pentru închiriere apartament 1 cameră + dependințe, zonă centrală. Telefon 284718; 0722.986.407. (8748)

SC caută să ÎNCHIRIEZE SPAȚIU COMERCIAL în ARAD, 300-500 mp, la stradă, vad comercial. Telefon 0744.622.430. (f. 4376905)

Închiriez (ofer) apartament 2 camere, mobilat, B-dul Revoluției, 150 Euro. Telefon 0257/252621. (8772)

Închiriez (ofer) garsonieră mobilată, Piața Soarelui, 80 Euro/lună, plata anticipat 3 luni. Telefon 0722.975.252. (8785)

Închiriez SPAȚIU DEMISOL, Piața Mare, 100 mp, 200 Euro. Telefon 0744.687.177; 255522. (8790)

Ofer spre închiriere o cameră, la casă. Telefon 287875. (8792)

Primesc în gazdă fete, la bloc, zona Vlaicu, Tic-Tac. Telefon 244348, 8-15; 20-24. (8809)

PIERDERI

Pierdut Autorizație Ungaria, destinație tranzit Euro 2 scutit, seria 003884, eliberată de SIAE pentru SC Lagermax Autotransport SRL. O declar nulă. (8807)

✝ DECESE ✝

Cu adâncă durere anunțăm încetarea din viață a celui care a fost iubit soț, tată, **GURKA ȘTEFAN,** în vârstă de 73 ani. Înmormântarea va avea loc azi, 30 aprilie 2004, ora 12, de la Capela Cimitirului Eternitatea (UTA). Dumnezeu să-l odihnească în pace! Familia, în veci nemângâiată.

Miercuri 28 aprilie a încetat din viață, cea care a fost și va rămâne **SĂLĂDIE MARIA.** „La patul tău de suferință/ Noi cu credință te-am vegheat/Crezând că te vei face bine/Dar moartea nu te-a mai lăsat". Înmormântarea va avea loc azi, 30 aprilie 2004, ora 15, Cimitirul Eternitatea. Dumnezeu să te odihnească în pace! Familia HUBĂR OCTAVIAN și FLORICA.

(Continuare în pagina 22)

(Urmare din pagina 21)

Consternați de durere anunțăm trecerea în neființă a celui care a fost
BALAȘ ANDREI
soț, tată și bunic. Înmormântarea va avea loc sâmbătă, 1 mai 2004, în ȘOFRONEA. Dumnezeu să-l odihnească în pace!

✝ CONDOLEANȚE ✝

Suntem alături de colega noastră ec. OLIMPIA PĂDUREANU în aceste clipe de grea încercare și durere pricinuite de trecerea în eternitate a tatălui drag. Sincere condoleanțe familiei îndoliate. Familiile ARDEU și BONCA. (8771)

Suntem alături de doamna ec. OLIMPIA PĂDUREANU, șef serviciu RUNOS D.S.P. ARAD, în greaua încercare pricinuită de decesul tatălui. Sincere condoleanțe familiei îndoliate. Sindicatul „SANITAS" ARAD și Ordinul Asistenților Medicali din România, Filiala Arad. (8770)

Colectivul de la SC „DISTRIGAZ NORD", Sucursala Arad este alături de GAG NICOLAE la pierderea mamei sale. Sincere condoleanțe! (8810)

Colegele Biroului Resurse Umane D.S.P.J. ARAD sunt alături de colega lor ec. OLIMPIA PĂDUREANU în marea durere pricinuită la trecerea în neființă a tatălui drag. Dumnezeu să-l ierte și să-l odihnească! (8816)

Colectivul Direcției de Sănătate Publică a Județului Arad este alături de doamna ec. OLIMPIA PĂDUREANU, la marea durere pricinuită de decesul tatălui și transmitem sincere condoleanțe familiei îndoliate. (8817)

Colectivul de cadre didactice și personalul TESA al Facultății de Inginerie din cadrul Universității „Aurel Vlaicu" Arad, este alături de colegul șl. ing. LUCIAN GAL în momentele grele pricinuite de decesul tatălui. Dumnezeu să-l odihnească! (8822)

Mulțumim din suflet tuturor celor care au condus-o pe ultimul drum, pe minunata soție, mamă și bunică
GULER FLORIȚA,
în ziua de 28.04.2004. Mulțumim și celor care din diferite motive nu au putut participa la acest tragic eveniment alături de noi, dar știm că amintirea ei o veți pomeni ca pe o bună colegă și cunoscută de toți ca o femeie de excepție. Dumnezeu să o odihnească în pace! Familia îndurerată.

În aceste momente grele, foarte grele, Asociația locatarilor Bihorului B2-3, este alături de familia doamnei HĂRDĂLĂU GHIZELA în durerea mare datorate dispariției ireparabile a soțului, medic veterinar
HĂRDĂLĂU VIRGIL.
Dumnezeu să-l ierte! (8837)

Cu imensă durere în suflet, ne luăm rămas bun de la cumnatul nostru
BALAȘ ANDREI
din ȘOFRONEA. Familia BIDILEAN.

Întreaga noastră compasiune pentru GHIZELA HĂRDĂLĂU, ANCA și MIHAELA în marea suferință pricinuită de trecerea în neființă a dragului lor
VIRGIL HĂRDĂLĂU.
Dumnezeu să-l ierte și să-l odihnească în pace! SANDA și WERNER KERN. (8841)

Cu inimile îndurerate ne luăm rămas bun de la iubita noastră soră, cumnată și mătușă
SĂLĂDIE MARIA.
Odihnească-se în pace! Familiile VASILESCU, ONAGA, BĂDĂU și ANTONESCU. (8856)

✝ COMEMORĂRI ✝

Cu infinită durere în suflete anunțăm comemorarea a patru ani de la trecerea, fulgerătoare, la cele veșnice a iubitului nostru fiu, frate și nepot
ALFIO GIANI FILIMON.
Îl rugăm pe bunul Dumnezeu să-l odihnească în pace! Parastasul de pomenire va avea loc duminică 2 mai, la Biserica Ortodoxă din LIPOVA. Pe veci nemângâiați, mama ANGELA, tatăl EUGEN și fratele ALIN. (8720)

Se împlinește 1 an de tristețe și durere, de lacrimi și oftat, de când a plecat dintre cei dragi iubitul nostru tată și bunic
POPOVICI ȘTEFAN.
Parastasul de pomenire va avea loc duminică, 2 mai, ora 12, la Biserica Ortodoxă din ZĂDĂRENI. Copiii și nepoții. (8767)

Se împlinesc șase săptămâni de la plecarea iubitului nostru soț și tată,
consilier juridic MARȘIEU PAVEL.
Parastasul de pomenire va avea loc sâmbătă, 1 mai, ora 11.30, la Noua Catedrală. Prețuirea și neuitarea îți vor însoți veșnic amintirea. Soția și fiul.

Chipul tău frumos, bunătatea și dragostea ta, mamă dragă
MARIA MOGA,
nu le vom uita niciodată! Doamne grijește de mama mea, în Împărăția Ta. EMMA, LIVIU, LILI și NICU MOGA. (8846)

S-au scurs 6 săptămâni de lacrimi și durere de când a plecat de lângă noi, iubita noastră soție, mamă, bunică și soacră

BERTEA MARIA.
În fața fiicelor tale te-ai stins, le priveai în ochi și ele plângeau și ele te-au întrebat, mamă dragă, de ce ne părăsești, ai închis ochii tăi fără un cuvânt și ne-ai părăsit. Nu te vom uita niciodată. Îți vom uda mormântul cu lacrimi și dor. Fie-ți țărâna ușoară! Parastasul va avea loc duminică 2 mai 2004, ora 11, la Biserica Ortodoxă din SOMOȘCHEȘ. Familia îndoliată BERTEA.

La 17 ani de la plecarea în veșnicii, a celei care a fost
MARIA MOGA
din FELNAC, un pios omagiu, lacrimi și dor nestins. Te plâng, soțul și copiii. (8846)

O lacrimă, o floare, la împlinirea unui an pentru sora și cumnata noastră
VASLUIANU GHIZELA.
Parastasul de pomenire va avea loc la Catedrala Veche, sâmbătă, 1 mai 2004, ora 10. Dumnezeu s-o odihnească în pace! Familia GIUCA. (7964)

Se împlinesc 7 ani, sâmbătă, 1 mai, de când ne-a părăsit pentru totdeauna

TABUIA FLORICA,
care a fost soție, mamă, fiică și bunică. Nu te vom uita niciodată. Familia. (8225)

✝ Se împlinesc 6 săptămâni de la decesul iubitului nostru soț și tată,

preot BOB IOAN.
Parastasul va avea loc duminică, 2 mai 2004, ora 13, la Biserica Greco-Catolică din ȘEITIN. Te vom păstra veșnic în sufletele noastre. Soția MARIA și fiicele IOANA și ANA-MARIA. (8441)

✝ Au trecut 6 săptămâni de când a plecat dintre noi, lăsând un gol imens în sufletele noastre,
preot BOB IOAN.
Vei rămâne veșnic în inimile noastre. Socrii și cumnații. (8441)

„Trei ani de lacrimi și de dor/ Un gol imens, necruțător/ Trei ani în care n-am crezut/ Căci noi pe tine te-am pierdut." Pios omagiu pentru cel care a fost

MORARIU IOAN.
Azi, 30 aprilie, în loc să-ți spunem „La mulți ani", rugăm pe bunul Dumnezeu să-ți lumineze odihna și pacea eternă. Familia îndurerată. (8464)

„Doamne, nu mă lua în Mai/ Când înfloresc lalelele!/ Mai lasă-mă până în toamnă/ Când cade bruma peste crizanteme!" Și totuși acum 7 ani, în 2 mai, a plecat dintre noi cel care a fost soț, tată și bunic,
MIHUȚ IOAN.
Parastasul va avea loc duminică, 2 mai 2004, la Biserica Ortodoxă ȘAGU, ora 12. Familia MIHUȚ. (8789)

Amintim împlinirea a 5 ani de la dureroasa despărțire de sufletul blând și bun a celui care a fost

PÎRV IOAN (NELU),
din APATEU. „Ne-ai fost atât de drag/ Și noi mult te-am iubit/ Iar tu fără să vrei/ Pe toți ne-ai părăsit/ Vor trece anii toți în șir/ Noi cu toții vom îmbătrâni/ Dar mângâierea ta cea dragă/ În veci ne va lipsi." Pe veci nemângâiați, părinții, cei doi copii și surorile cu familiile lor. (8512)

Duminică, 2 mai, ora 12, va avea loc la Biserica Ortodoxă a Cimitirului Pomenirea parastastul de pomenire a,
învățătorului CORNELIUS CARDOȘ.
Rugăm colegii și prietenii să-i onoreze memoria prin prezență. Prof. Septimius Păcurariu și preot înv. Nicu Pagubă.

Au trecut 6 săptămâni de lacrimi de la dureroasa despărțire de iubita noastră fiică,

DANIELA BENIUC.
Rugăm pe bunul Dumnezeu să te ierte, să te așeze în grădina Lui cu flori și să-ți dea odihnă veșnică. Parastasul de pomenire va avea loc, sâmbătă, 1 mai, ora 12, la Catedrala Nouă, Arad. Nu te vom uita niciodată! Mama, tata, fratele și Bobi. (8762)

Durerea și tristețea pe care o simțim și azi, la împlinirea a 2 ani de când ne-a părăsit cel care a fost pentru noi un deosebit soț și unchi,
MARIȘ VIRGIL
va rămâne veșnic vie în sufletele noastre. Soția Lidia și nepoata Corina. (8724)

Pios omagiu la comemorarea a doi ani de la trecerea în eternitate a dragului nostru soț, tată, socru, bunic, frate,

profesor pensionar UNGUREANU I. VASILE.
Parastasul de pomenire în 2 mai 2004, ora 13, la Catedrala Nouă - Podgoria. Familia: LUCICA, DAN, HORIA, DIANA, ANI, ELISABETA, AGLAIA, SILVIA, nepoții IOAN și MIRCEA DAȘA. Dormi în pace!

Se împlinește un an de când a plecat pe calea veșniciei, cea care a fost soție, mamă, soacră și bunică
PONTA FLORICA,
din PECICA. Rugăm pe bunul Dumnezeu să te odihnească în pace! Te vor plânge mereu soțul și fiica, cu familia. (8755)

Duminică, 2 mai, se împlinește 1 an de la ultimul drum al celui care a fost soț, tată, socru și bunic,

JIGĂU IOAN.
Comemorarea va avea loc la Biserica din Grădiște, ora 12. Odihnească-se în pace! Familiile JIGĂU, în veci nemângâiate. (8755)

O lacrimă, o rugăciune și mult dor celei care ne-a părăsit acum un an
BORA FLORIȚA.
Parastasul va avea loc duminică, 2 mai 2004, ora 12, la Biserica din Confecții. Dumnezeu s-o odihnească! Familia GEORGESCU. (8786)

Cu sufletele împovărate de tristețe, durere și dor, amintim că s-a scurs un an de la încetarea prematură din viață a iubitului nostru tată, soț și fiu,
ing. MIRCEA-NICOLAE POZDĂRE,
fost director la SC „PASTORALA" SA ARAD. Amintirile anilor frumoși petrecuți împreună rămân adânc întipărite în mintea și inimile noastre. Ne mângâiem cu gândul că Dumnezeu i-a dăruit iubirea divină în Împărăția Cerului. Odihnește-te în pace, suflet nobil! Parastasul și slujba de pomenire se vor oficia sâmbătă, 1 mai 2004, ora 12, la Biserica „Sfinții Arhangheli Mihail și Gavril" din Micălaca Nouă (la piciorul podului). Familia POZDĂRE, în veci nemângâiată.

Se împlinesc 2 ani de când a plecat pe calea veșniciei cel care a fost soț, tată, socru și bunic
GORNIC PAVEL.
Te vom păstra mereu în inimile noastre. Soția MARIA, fiica DANA, ginerele PETRICĂ și nepoata BIANCA. (8787)

Cu sufletele îndurerate amintim împlinirea a 6 săptămâni de când a plecat fulgerător și prea devreme dintre noi

COTOCEA NICOLAE.
Te vom plânge mereu și vom păstra vie amintirea ta. Dumnezeu să-ți dea liniștea și odihna sufletului tău cald și generos. Soția VICTORIA, fiicele DANIELA și GABRIELA, ginerii IOSIF și SEBASTIAN, nepoatele DAIANA și PAULA. Parastasul va avea loc duminică, la ora 12, la Biserica Ortodoxă din Gai. (8812)

Se împlinesc 6 săptămâni de la trecerea în neființă a iubitei noastre mamă, bunică și soră
CÎLB MARTA.
Parastasul de pomenire va avea loc la Biserica din MÎSCA, duminică, 2 mai 2004. Nu te vom uita niciodată, fiul, nora, nepoții și sora. (8802)

Doi ani de tristețe, lacrimi și dor se împlinesc la 3 mai, când ne-a părăsit unicul și iubitul nostru fiu
MARIUS BELEAN COSMIN.
Ne rugăm Bunului Dumnezeu să-l odihnească în Lumina Slavei Sale. Slujba de pomenire va avea loc sâmbătă, 1 mai, ora 11, la Catedrala din Piața Mare. (8827)

La fel de nemângâiați în durerea noastră, anunțăm trecerea unui an de la decesul colonelului (rezervă)
COSTEA GHEORGHE,
survenit în data de 4.05.2003. Parastasul de pomenire duminică 2.05.2004, la Biserica Ortodoxă din RADNA. Vei rămâne veșnic în amintirea noastră. Familia îndurerată. (Ag. Lipova, 138)

✝ SERVICII FUNERARE ✝

RO STYL COMPANY
SERVICII FUNERARE COMPLETE
Magazin deschis și noaptea
ARAD STR. M. EMINESCU 22 peste drum de ARTEX
Tel. 214.422, 0744.690.121
ACCESORII FUNERARE
Pentru că suntem producători de sicrie nu simpli comercianți, PUTEM FACE O REDUCERE REALĂ de 40% LA SICRIU, clienților care fac toate serviciile cu firma.
PLATA ȘI DUPĂ ÎNCASAREA AJUTORULUI DE ÎNMORMÂNTARE.
TRANSPORT intern și internațional.

IN MEMORIAM "KUKI"
SERVICII FUNERARE COMPLETE
Str. M Eminescu Nr.4 în curte
Tel: 211.929 - 0723.343.964
MAGAZIN DESCHIS LA ORICE ORĂ
OFERĂ:
■ SICRIE 10 modele de la 900.000 - 3.400.000
■ SICRIE LUX 6 modele de la 3.600.000-22.500.000
Mânere. Șuruburi, prosoape, lumânări, colaci și colivă
■ LENJERIE 10 modele de la 350.000 - 2.000.000
Apelând la serviciile noastre (spălat, îmbrăcat, formolizat și transport)
BENEFICIAȚI DE 20% REDUCERE LA SICRIU
GRATUIT Transportul sicriului la domiciliu
Transport Intern și Internațional
Se poate plăti și după ridicarea ajutorului de înmormântare